

وزارة التعليم العالي والبحث العلمي

جامعة الموصل

دار ابن الأثير للطباعة والنشر



سلسلة الكتاب الجامعي

(٤٣)

معجم الملاح في مصطلحات علم الحشرات



للأستاذ الدكتور

نزار مصطفى الملاح

كلية الزراعة والغابات - جامعة الموصل

*Al-Mallah Dictionary
of Entomological
Terms*

**Prof. Dr.
Nazar Mustafa Al-Mallah
College of Agriculture and Forestry
Mosul University**

معجم الملاح في مصطلحات علم الحشرات

للأستاذ الدكتور
نزار مصطفى الملاح
كلية الزراعة والغابات – جامعة الموصل

المحتويات

| الصفحة | الموضوع |
|--------|---|
| أ | المقدمة |
| 1 | شرح المصطلحات |
| 975 | الملحق الأول : المختصرات والرموز والعلامات المستخدمة في علم الحشرات |
| 985 | الملحق الثاني : أشكال توضيحية لأجزاء أجسام الحشرات والاكاروسات |
| 1047 | الملحق الثالث : الأسماء العلمية للحشرات والاكاروسات الواردة في المعجم |
| 1150 | المراجع العربية |
| 1153 | المراجع الأجنبية |

المقدمة

يمكن القول أن عصرنا الحالي هو عصر ثورة المعارف والمعلومات ، ففي دراسة أجرتها منظمة اليونسكو قبل نحو أربعة عقود أشارت إلى أن مطابع العالم تخرج كل أربعين دقيقة من الكلام المطبوع الذي لو جمع في كتاب واحد لبلغ هذا الكتاب أربعة وعشرين مجلداً بحجم المجلد الواحد في الموسوعة البريطانية وأن ما تصدره هذه المطابع في اليوم الواحد أكثر من خمسين مصطلحاً علمياً جديداً لم يكن له وجود قبل يوم واحد ، لذا فإن مسؤولية مواكبة عملية تعريب المصطلحات تتطلب من الأساتذة والباحثين العرب كل في مجال تخصصه العمل من أجل توفير المرادفات العربية لهذه المصطلحات لكي يتمكن أبناءنا الطلبة من مواكبة التسارع العلمي والمعرفي على مستوى العالم.

إن حاجة المكتبة العربية إلى معجم يضم المصطلحات المستخدمة في علم الحشرات كان الدافع الأول لإعداد هذا المعجم بالاعتماد على ما جمعه John B. Smith و George Tolluch والتي جمعها Torre-Bueno في معجمه المسمى Glossary of Entomology الذي أصدرته جمعية نيويورك للحشرات في طبعته السادسة عام 1978 ، فضلاً عن المصطلحات التي وردت في Dictionary of Entomology الذي أعده Gordan و David Headrick والذي صدر عام 2001 عن CAB International ، إضافة إلى ما قمت بجمعه من مصطلحات لم يرد ذكرها في المعاجم السابقة بحيث أصبح المعجم الحالي يضم ما يقرب من 25 ألف مصطلح تناولت جميع الفروع والتخصصات التي تندرج تحت علم الحشرات بجانبه النظري والتطبيقي ولقد بذلت ما في وسعي لإيجاد ووضع المرادفات العربية المناسبة للمصطلحات الواردة في المعجم ، كما حاولت شرح المصطلحات بالشكل الذي يضمن أفضل فهم لها وذلك من خلال الاستعانة بالشروحات والمرادفات التي وضعها العديد من المترجمين والمؤلفين العرب المختصين بعلم الحشرات أولاً واستخدام العديد من الأشكال والمخططات التوضيحية ثانياً وذلك لإعطاء البعد الصحيح للمصطلح والذي يمثل الخطوة الأولى على طريق إيجاد المرادفات العربية الموحدة والمناسبة لمصطلحات علم الحشرات ، كما يضم المعجم ثلاثة ملاحق ضم الملحق الأول المختصرات والرموز والعلامات المستخدمة في علم الحشرات فيما احتوى الملحق الثاني اثنان وستون لوحة وفي كل لوحة عدد من الأشكال والتخطيطات التوضيحية ، أما الملحق الثالث فضم قائمة بجميع الأسماء العلمية للحشرات والاكاروسات التي وردت في المعجم مع أسمائها الإنكليزية الشائعة. إن المعجم بمصطلحاته وملاحقه الثلاثة يشكل موسوعة ضرورية للعاملين في مجال الزراعة وعلوم الحياة وعلم الحشرات خاصة. وأخيراً لا يسعني إلا أن أذكر بالشكر والعرفان الزملاء الذين كان

لمساعدتهم وتشجيعهم الأثر الكبير في إنجاز هذا العمل وأخص منهم بالذكر الدكتور عماد قاسم العبادي لما بذله من جهد في تصحيح الأخطاء الطباعية وتنسيق المعجم والسيد خلف يوسف شمخي لما بذله من جهد في اخراج الاشكال التوضيحية الخاصة بالمعجم.

ولا يفوتني هنا أن أسجل شكري وتقديري لشيخ الطباعين السيد أحمد مسلم البكري لما بذله معي من جهد في طباعة المعجم فقد كان العين اليقظة التي ترصد الأخطاء والهفوات من أجل تصحيحها لتقديم المعجم بصورته الحالية والتي أرجو أن أكون قد قدمت من خلالها ما يفيد في موضوع مصطلحات علم الحشرات.

والله ولي التوفيق

أ.د. نزار مصطفى الملاح

-A-

| | | |
|-------------------------------|---|---|
| a | نهاية تصنيفية تدل على أن جنس الكائن مؤنث. | حرف أ |
| a. (an.) | بادئة كلام بمعنى لا ، بلا أو من غير. | من غير |
| A band | هي الحزمة العضلية التي تعكس الضوء بشكل مضاعف وتظهر هذه الحزمة مظلمة وتتكون من الاكتين. | الحزمة (أ) |
| Ab | | بعيد عن. |
| Abandon | وتطلق في الغالب على مغادرة الحشرات الاجتماعية لأعشاشها أو خلاياها أو مستعمراتها. | ترك أو مغادرة العش |
| Abapical | تشريحياً يستخدم هذا المصطلح ليصف حركة أي جزء بعيداً عن القمة. | بعيداً عن الرأس أو القمة أو بد قمي |
| Abaxial | تشريحياً هو ابتعاد سطح أي تركيب عن المحور. | بعيداً عن المحور أو بد محوري |
| Abbreviate | يستخدم لوصف التراكيب الصغيرة أو المختزلة مقارنة بالحجم الطبيعي لذلك التركيب أو العضو في كائن آخر طبيعي. | مختصر او مختزل |
| Abbreviated fascia | حزمة لونية أو تركيب مميز أقل من نصف طول تركيب معين مثال ذلك وجود علامة أو قطع في جناح حشرة معينة. | علامة مختزلة |
| Abbreviated wireworm | <i>Hypolithus abbreviatus</i> (Say), Coleoptera, Elateridae. | الدودة السلكية القصيرة |
| Abdomen | الجزء الثالث أو الخلفي من جسم الحشرة. وتتكون من 11 عقلة تختزل في عددها في العديد من الرتب الحشرية العليا. في العديد من الحشرات تكون البطن رخوة مقارنة بالرأس والصدر. وتتكون كل عقلة بطنية من الترجة والاسترنة والبلورا ، وتنفصل الترجة عن بقية الصفائح بغشاء مما يعطي لصفائح وعقل البطن المرونة الكافية للحركة. (الشكل 2) | البطن |
| Abdominal feet | انظر Proleg. | الأرجل الأولية أو البطنية |
| Abdominal | يعود أو ينتمي لمنطقة البطن أو للجزء الخلفي من الجسم. | بطني |
| Abdominal appendages | تطلق على العديد من الزوائد المختلفة التي ترتبط بعقل البطن وتتباين في أعدادها ووظائفها وأشكالها في الرتب الحشرية المختلفة ، كالأقلام الشرجية والتناسلية وغيرها. | الزوائد البطنية |
| Abdominal endoskeleton | هيكل يتكون من الحواجز البطنية بين العقلية والأذرع الداخلية لعقل البطن. | هيكل البطن الداخلي |
| Abdominal filaments | انظر Cerci. | الخيوط أو الأقلام البطنية |
| Abdominal ganglion | تحتوي كل عقلة بطنية زوج واحد من العقد العصبية التي تمتد على طول الحبل العصبي البطني. (الشكل 1-39) | العقدة العصبية البطنية |
| Abdominal glands | تحتوي بطن الحشرة على العديد من الغدد التي تأخذ أسماء مختلفة تبعاً لموقعها والوظيفة التي تؤديها والعديد من هذه الغدد تتحور عن خلايا البشرة وتفتح بين صليبات العقل البطنية أو في الغشاء بين العقل. | الغدد البطنية |

| | | |
|-------------------------------------|---|------------------------------------|
| | وبعض هذه الغدد ترتبط بالجهاز التناسلي للحشرة. الغدد البطنية التي تفتح في الترجة وجدت في حشرات مستقيمة الأجنحة وتلك التي تفتح في الاسترنات وجدت في حشرات غشائية الأجنحة. | |
| Abdominal groove | في حشرافية الأجنحة فص مقعر على طول الحافة الداخلية للجناح الخلفي. أو يطلق على الجزء العلوي من البطن في بعض أنواع الفراشات. | أخدود بطني |
| Abdominal muscles | وتضم ثلاثة مجاميع هي العضلات الطولية التي توجد في الترجة والاسترنة وكل منها تنقسم إلى مجموعتين خارجية وداخلية. والمجموعة الثانية هي العضلات الظهرية والبطنية وتوجد داخل العقل أو بينها وهي عبارة عن العضلات الترجية والاسترنية. والمجموعة الثالثة هي العضلات المستعرضة وتوجد إلى الداخل بالنسبة لموضع العضلات الطولية على السطحين العلوي والسفلي وتعرف بعضلات الأغشية الحاجزة الظهرية والبطنية. | العضلات البطنية |
| Abdominal pores | فتحات تقع على سطح صليبات أو على الأغشية بين العقلية لمنطقة البطن. وهي فتحات ميكروسكوبية تلاحظ فقط عند قوة تكبير عالية أو عند استخدام المجهر الإلكتروني ، وتفرز هذه الفتحات مواد كيميائية ذات طبيعة ووظائف متباينة. | الفتحات البطنية |
| Abdominal pouch | تجويف بطني يشبه الكيس يتكون من مواد تفرز أثناء عملية التزاوج ، كما في أنثى الـ Parnassida ، كما تطلق على الجيوب البطنية لبعض الحشرات التي تستقر فيها بعض أنواع اللحم. | الجراب البطني |
| Abdominal pump | وتعمل هذه المضخة عن طريق التهوية النشطة التي تتم نتيجة تقلص الترجات والاسترنات خلال عملية الشهيق والزفير. | المضخة البطنية |
| Abdominal region | انظر Abdomen. | منطقة البطن |
| Abdominal scent glands | نوع من الغدد خارجية الإفراز تقع على بطن معظم حوريات وبعض بالغات حشرات رتبة نصفية الأجنحة Hemiptera. وتتكون من غدة مفرزة لمواد تطلق بواسطة عضلات ضاغطة مرتبطة بالكيس الغدي عبر فتحة تقع بين ترجمة العقلة الرابعة والخامسة والسادسة. انظر أيضاً : Metathoracic Gland و Exocrine gland و Scent gland system و Scent gland. | غدد الرائحة البطنية |
| Abdominal segmentation | تتباين الرتب الحشرية في عدد العقل المكونة لمنطقة البطن ، فبالغات رتبة أولية الذنب Protura تحتوي 12 عقلة ، وبينما بالغات ذات الذنب القافز Diplura تظهر 6 عقل ، وبالغات Thysanura تظهر 11 عقلة وهكذا مع بقية الرتب الحشرية. | التعقيل البطني |
| Abdominal sympathetic nerves | الاعصاب المسؤولة عن الحركة اللارادية للانسجة واعضاء منطقة البطن في الحشرات. | الاعصاب السمبثاوية البطنية. |
| Abducent | انظر Adducent. | يبعد |
| Abduction | الفعل المؤدي إلى أبعاد الشيء عن الوسط أو عن | إبعاد |

| | | |
|---------------------------|---|------------------------------|
| | المحور الرئيسي لذلك الجزء أو العضو أو عن نقطة معينة لتركيب ما. | |
| Abductor | أي شئ يبعد جزء معين عن موضع ما ، كأن يكون تركيب معين أو عقلة ما في الجسم. | مبعد |
| Abductor mandibula | العضلات المبعدة للفكوك عن بعضها البعض. انظر أيضاً : Adductor mandibula muscles. | مبعدة الفكوك |
| Abductor muscle | أي عضلة تعمل على أبعاد تركيب أو عضو أو زائدة بعيداً عن المحور الطولي للجسم أو عن المحور الأساس للجسم. انظر أيضاً : Adductor muscle. | عضلة مبعدة |
| Abductor of coxa | العضلة الحرقفية الثانية التي تحرك الحرقفة أو تسحبها. انظر أيضاً : Coxal muscle. | مبعدة الحرقفة |
| Abductor tendon | الوتد أو العضلة الساحبة للفك العلوي في الحشرات ذات أجزاء الفم القارضة. (الشكل 14-2) | الوتد المبعد |
| Aberrant | ترتبط بصفات تشريحية وسلوكية لكائن منحدر من أصل معين. وتستخدم في علم التصنيف لوصف عينة ليست نمطية أو ليست مؤكدة على أنها تخضع لنظرية النمط. | منحدر أو زائغ |
| Aberration | أي جسم أو تركيب له شكل مميز ومنحدر عن جسم أو تركيب طبيعي ضمن الظروف الطبيعية أو الاعتيادية ، أو أي مجموعة من الأفراد تتحرف مظهرياً عن بقية أفراد النوع الذي تنتمي إليه. | انحدار أو زيغ |
| Abience | عدم التفاعل مع المنبهات. | خمول أو إحجام |
| Abient | الابتعاد عن مصادر التنبيه. | خامل أو محجم |
| Abiogenesis | نظرية تقول بنشوء الحياة من مواد غير حية أو تلقائياً ، هذه النظرية قال بها أرسطو طاليس ، واستمر الأخذ بهذه النظرية حتى القرن التاسع عشر. انظر أيضاً : Archebiosis و Archigenesis و Biogenesis. | نشوء ذاتي |
| Abiology | علم يختص بدراسة الأشياء غير الحية. | علم اللاحياة أو علم الجمادات |
| Abiosis | انظر Anhydrobiosis و Antibiosis و Archebiosis و Biosis و Callobiosis و Cleptobiosis و Hamabiosis و Kleptobiosis و Lestobiosis و Parabiosis و Phylacobiosis و Plesiobiosis و Synclerobiosis و Trophobiosis و Xenobiosis. | غير حي |
| Abiotic | يتصف بفقدانه لعلامات الحياة. | لا حيوي |
| Abjugal | في الاكاروسات الدرز الذي يفصل مقدم الظهر عن منطقة الجسم القدمي. | درز حقيقي |
| Ablation | الازالة من الجسم بعملية جراحية. | إزالة |
| Abneural | جزء مرفوع أو منزوع من الجهاز العصبي المركزي. | عصب منزوع |
| Abnormal | أو غير اعتيادي بالمقارنة بالوضع الطبيعي ، وهو مصطلح يستخدم لوصف حالة تركيب أو عملية حيوية أو سلوك مختلف عن الحالة الطبيعية أو الاعتيادية لذلك التركيب أو العملية الحيوية أو الكائن الحي. | غير طبيعي أو شاذ |
| Abnormality | الانحراف عن الشكل الطبيعي الشائع أو المؤلف مع | اللاطبيعية أو شذوذ |

| | | |
|---------------------------------|---|---------------------------|
| | ما يصاحب ذلك من تغييرات أو تشوهات. | |
| Aborad | تستخدم لوصف أي تركيب بعيد عن الفم. | بعيداً عن الفم. |
| Aboral | يعود لتركييب أو لفعل يقود بعيداً عن موقع الفم. | فوقفمي |
| Aboriginal | وطني أو الاول. | أصلي |
| Aborted | أي عامل يؤدي إلى الإجهاض. | مجهض |
| Abortion | إنهاء الحياة في مراحل مبكرة. | إجهاض |
| Abortive transduction | إخفاق قطع خارجية ، أدخلت إلى خلية جرثومية بواسطة فيروسات ، في أن تصبح مُفحمة داخل صبغي جرثومي. | فشل النقل |
| Abraded | | مقشوط أو مخدوش. |
| Abranchial | تطلق على الكائنات أو الأطوار الحشرية المختلفة التي لا تمتلك خياشيم. | لا خيشومي |
| Abranchiate | يطلق أحياناً على الحوريات أو الأطوار غير الكاملة للحشرات المائية. | لا خيشومية |
| Abrupt | قطع حاد في تركيب أو نهاية حادة أو فجائية لتركييب أو جزء معين. | مبتور |
| Abruptly acuminate | تركييب عريض ذو نهاية حادة. | مزلق مبتور |
| Abscissa | قطع في أجنحة الحشرات ، جزء من عرق الجناح يحدد بواسطة عرق آخر ، جزء محدد من العرق. | فصل أو قطع |
| Abscission | قطع أو فصل أجزاء عن بعضها. | انفصال |
| Abscission layer | | طبقة الانفصال. |
| Abscission zone | | منطقة الانفصال. |
| Abscond | في الحشرات الاجتماعية كالنحل تطلق على مجموعة من الأفراد التي تغادر مستعمرة نشطة لموقع أو عش جديد. بسبب الإصابة بعثة الشمع أو الحرارة العالية أو الحاجة إلى الغذاء. | طرد |
| Absconding | هجرة مجموعة من الشغالات مع الملكة في نحل العسل إلى موقع جديد لإنشاء مستعمرة أو طائفة جديدة. | تطريد |
| Absolute | خال من الملوثات. | نقي |
| Absolute asymmetry | الجسم الذي ليس له محور أساسي كما في الإسفنج. | عدم تناظر حقيقي |
| Absolute hemocyte count | عدد خلايا الدم في هيموليمف الحشرة بضمنها الخلايا الثابتة أو التي في طور الدوران. | العدد المطلق لخلايا الدم |
| Absolute reactory period | الفترة الزمنية التي تعقب مرور النبضة العصبية بامتداد الليف العصبي ، وخلالها لا يستطيع مؤثر آخر ، مهما كان قوياً ، أن يسمح لنبضة أخرى بالمرور. وهذه الفترة من عدم التواصلية تشغل واحداً من الألف من الثانية تقريباً. | الفترة المفاعلة المطلقة |
| Absolute tautonomy | أي الاسم الذي يكون فيه اسم الجنس والنوع متشابهان مثل <i>Cossus cossus</i> . انظر أيضاً: Type by original description | التسمية المشتركة الحقيقية |
| Absolute threshold | أقل حد من حدود التأثير الواقع على كائن حي يستطيع أن يحس به ، وتحتة ينعدم الإحساس. | الحد المطلق |
| Absorption traps | تعتمد على شطف الأطوار الحشرية من على عوائلها أو أماكن وجودها. | مصائد الشطف |
| Abyssal | أعماق البحار والمحيطات المظلمة ، وتطلق على الكائنات الحية التي تقطن هذه المناطق. انظر أيضاً: | قاعي |

| | | |
|----------------------------|--|---------------------|
| | .Pelagic و Benthos | |
| Abyssal zone | المنطقة العميقة المظلمة من البحار والمحيطات والتي تعيش فيها كائنات تحب الظلام وتحمل الضغط العالي. | منطقة القاع |
| Abyssobenthic | كائنات قاعية (النباتات والحيوانات) تعيش على قاع المحيط فيما بعد الجرف القاري. | أحياء محيطية قاعية |
| Abyssopelagic | الأحياء التي لا تعيش على قاع المحيط البعيد عن الجرف القاري. | أحياء محيطية طافية |
| Abzymes | مجموعة من الأجسام المضادة تقوم بدور الإنزيمات المساعدة في التفاعلات الكيميائية ، إضافة إلى دورها الهام في المناعة. وتسمى أيضاً الأجسام المضادة التحفيزية. | أبزيما |
| Acacia psyllid | <i>Acizzia uncatoides</i> (F.&K.), Hemiptera, Psyllidae. | بسليد الاكاسيا |
| Acacia spotting bug | <i>Eucerochoris tumidiceps</i> Horvath, Hemiptera, Miridae. | بقعة تبقع الاكاسيا |
| Acalypterae | انظر Acalyptrata. | اكالبيترى |
| Acalyptrata | تطلق على الذباب التابع لمجموعة Muscoid والتي تغيب فيها <i>Alulla</i> (وهي منطقة غشائية في أبط الجناح) تماماً. | أكالبيتراتا |
| Acalypteretae | الذباب التابع لمجموعة Muscoid من رتبة ذات الجناحين الذي يمتاز بوجود الحرشفة Squama الصغيرة الخيطية فوق دبوس التوازن. | أكالبيتراتي |
| Acanaloniidae | عائلة حشرية تعود لرتبة نصفية الأجنحة ولفوق عائلة Fulgoroidea. | عائلة اكانالونيدي |
| Acanceous | تركيب ذو أشواك. | شانك |
| Acantha | بروزات كيوكلية وحيدة الخلية تفتقد إلى وقب استقرار وخلايا حسية. أحجامها وأشكالها تختلف باختلاف الأنواع الحشرية وقد تكون داخلية أو خارجية. انظر أيضاً : Ctenidium و Denticle و Projection و Protrusion و Sensillum و Seta و Spine. | شوكي |
| Acanthaceous | يعود أو ينتمي لتركيب يحمل أشواك أو بروزات. | شانك |
| Acanthin | | شوكين. |
| Acanthion | | شوكية. |
| Acanthoceridae | انظر Ceratocanthidae. | عائلة اكانثوسيريدي |
| Acanthocnemidae | عائلة صغيرة من عوائل رتبة غمدية الأجنحة Coleoptera Coleoptera المتعددة العوائل الغذائية وتعود إلى فوق عائلة Cleroidea. | عائلة أكانثوسنميدي |
| Acanthocyte | الخلية التي تنشأ منها الشوكية. | خلية الشوكية |
| Acanthodion | تطلق على أشواك الرسخ. | شوكية حاسية أو حسية |
| Acanthoid | ذو أشواك أو ذو نتوء مخروطي كيوكلية. انظر أيضاً : Acanthus و Aculeiform و Penicilliform و Spiciform و Spiniform و Styliform و Trichoid. | شوكاني |
| Acanthoparia | في يرقات الخنافس الجعالية من عائلة | الجدار الشانك |

| | | |
|---------------------------------|---|--------------------------|
| | Scarabaeidae. تطلق على المنطقة الجانبية لسقف الحلق أو فوق البلعوم المجهزة بأشواك. | |
| Acanthophore | | حاملة الشوكة. |
| Acanthopore | شوكة ذات فتحات مسامية. | شوكة مسامية |
| Acanthopteroctetid moths | تطلق على أنواع العث التابعة لعائلة Acanthopteroctetidae. | عث الاكانثوبتيروكتيتيد |
| Acanthopteroctetidae | عائلة صغيرة من مجموعة العث البدائية تعود لفوق عائلة Eriocranioidea وتضم جنس واحد وخمسة أنواع توجد في الجزء الغربي من الولايات المتحدة الأمريكية. | أكانثوبتيروتيدي |
| Acanthosomatidae | Hemiptera عائلة صغيرة من رتبة نصفية الأجنحة تعود لفوق عائلة Pentatomoidea. | عائلة أكانثو سوماتيدي |
| Acanthus | مهماز أو نتوء. انظر أيضاً : Acantha. | شوكة |
| Acarapis | جنس من الحلم ينتمي لعائلة الحلم شعري الرسغ Tarsonemidae ويضم عدد من الأنواع التي تتطفل على نحل العسل. انظر أيضاً : Tracheal mite و Varroa mite. | أكارابيس |
| Acarapis dorsalis | حلم من الطفيليات الخارجية واسع الانتشار على نحل العسل يعيش داخل الدرز الحقيقي ذو الشكل (7) على الصليبية الخلفية الوسطية Mesoscutellum لنحل العسل الأوربي <i>Apis mellifera</i> . وتشريحياً فان هذا الحلم مشابه لأنواع الحلم الأخرى التابعة لهذا الجنس والتي تتطفل على نحل العسل. تستغرق دورة حياة هذا النوع 11 يوماً ، ويتغذى على هيموليمف النحل ، ويموت بعد ثلاثة أيام من موت النحل. | أكارابيس دورسالييس |
| Acarapis externus | من أنواع الحلم المتطفلة خارجياً على نحل العسل ويعود لعائلة Tarsonemidae ويعيش في منطقة العنق لبالغات نحل <i>Apis cerana</i> ونحل <i>Apis mellifera</i> . الحلم يتغذى على هيموليمف النحل. يضع هذا الحلم بيضه على جسم النحل ويققس خلال أربعة أيام ويصل إلى طور الحيوان البالغ خلال 3-4 أيام. | أكارابيس أكسترنس |
| Acarapis vagans | حلم من عائلة Tarsonemidae يعيش كطفيل خارجي على أبط الجناح الخلفي وفوق أجسام ذكور لنحل العسل <i>A. mellifera</i> . وعندما يوجد بأعداد كبيرة ، فإن أفرادها توجد على منطقة الخصر. يتغذى أيضاً على هيموليمف النحل. | أكارابيس فاكانس |
| Acarapis woodi | انظر Tracheal mite. | أكارابيس وودي |
| Acari | تحت صف الاكاروسات التابع لصف العنكبوتيات ويضم الحلم والقراد Mites & Ticks. | الاکاروسات |
| Acariasis | حالة إسهال ناتجة عن تغذية حيوانات المزرعة على أعلاف تحتوي على الحلم الذي يتكاثر داخل الجهاز الهضمي للحيوان ينتج عنه حالة إسهال للتخلص من الحلم. | الإسهال الحلمي أو التحلم |
| Acarid mite | <i>Blattiscocius tarsalis</i> (Berlese), Acariformes, Acaridae. | الحلمة الاكاريدية |
| Acarid mites | | الحلم الاكاريدي. |
| Acariform | له شكل يشبه الحلم. انظر أيضاً : Acaroid. | حلمي الشكل |

| | | |
|------------------------------------|---|----------------------------|
| Acariformes | وتمثل الرتبة الثانية من رتب الاكاروسات وتضم أيضاً ثلاث تحت رتب. | الأشكال أو الحلم الاكاريني |
| Acarina | مجموعة تنتمي لصف العناكب وتضم الحلم والقراد. | الاکارينا أو الاكاروسات |
| Acarinarium | انخفاض كيوكتلي يوجد على بعض أنواع الحشرات من غشائية الأجنحة الانفرادية والمزودة بألة لسع والتي تحمل فيه أنواع من الحلم غير المتطفل. | مكان الحلم |
| Acarine disease | مرض يصيب النحل و يسببه الحلم <i>Acarapis woodi</i> . | مرض الاكارين |
| Acaro cicii | تطلق على الأعراض والمظاهر الناتجة عن إصابة الكائنات الحية بالاکاروسات. | أعراض اكاروسية |
| Acaroecidium | أورام نباتية ناتجة عن الإصابة بالحلم الأريوفي. | أورام أكاروسية |
| Acarodomatium | تحور الأجزاء النباتية لتناسب معيشة الحلم. | مسكن الحلم |
| Acaroid | له شكل يشبه الحلم. | حلمي الشكل |
| Acarology | العلم الذي يختص بدراسة الحلم والقراد من الناحية التصنيفية والمورفولوجية والحياتية بشكل عام. | علم الاكاروسات |
| Acarophily | التعايش بين النبات والحلم. | محب للحلم |
| Acarose | | أكاروس |
| Acartophthalmidae | عائلة حشرية من رتبة ذات الجناحين وتعود لفوق عائلة Apomyzoidea. | عائلة اكاروفثالميدي |
| Acarus | كلمة لاتينية تعني دقيق الحجم وأطلقت على الاكاروسات لأنها صغيرة الحجم. | اكاروسات |
| Acaudal | | عديم الذنب. |
| Accessory | تستخدم لوصف أي تركيب اضافي او مساعد لعمل جهاز او نسيج معين مثال ذلك الزوائد التناسلية. | اضافي - مساعد |
| Accessory appendage | أو زائدة ثانوية مرتبطة بأي جزء رئيس أو أساس كما في الزوائد التناسلية على الجهة البطنية للعقلة الثامنة في الرعاشات. | زائدة إضافية |
| Accessory burrow | أنفاق توجد بالقرب من أماكن أعشاش زنابير Sphecid الموجودة في التربة ، وهذه الأنفاق تكون غير مكتملة وتستخدم لتمويه المفترسات والطفيليات. | أنفاق إضافية |
| Accessory carina | الحافة الجانبية على الوجه وتستخدم هذه الحافة كصفة تصنيفية. | حافات إضافية |
| Accessory cell | خلية جناحية وجودها غير شائع في المجاميع الحشرية. في بعض الرتب الحشرية توجد في مواقع محددة على الجناح. في حشرات حرشفية الأجنحة Lepidoptera هي خلية صغيرة تقع في قمة العرق تحت الضلعي Subcosta الذي تنشأ منه العروق من 7-10، وحسب Comstock هي Areole والتي هي عبارة عن خلية صغيرة في أجنحة بعض حرشفية الأجنحة بين العروق R2+3 و R4+5 وتقلل بواسطة عرق مستعرض. | خلية إضافية |
| Accessory chromosome | جسيم صبغي لاحق او زائد. | جسيم صبغي إضافي. |
| Accessory circulatory organ | تركيب كيسي أو غشائي مرن مرتبط بالجهاز الدوري للحشرة ويظهر تشريحياً بشكل أمبولة بيضوية أو بشكل عضلة مروحية صغيرة. (الشكل 33) | عضو دوري اضافي |

| | | |
|----------------------------------|---|------------------------------|
| Accessory claws | هي مخالب مقدم الرسغ. | المخالب الإضافية |
| Accessory doublet | زوج من الانبيبيات الدقيقة للحيمن الذكري Spermatozoon. وأن عدد أزواج هذه الانبيبيات هو 9 وقد توجد بأعداد تتراوح بين 70-90 زوج. بينما لا توجد مثل هذه الانبيبيات في الذباب التابع لعائلة Cecidomyiidae. وتوجد هذه الانبيبيات بشكل مستقيم ومتوازي. | الانبيبيات المزدوجة الإضافية |
| Accessory genitalia | انظر Accessory appendage. | الزوائد التناسلية الإضافية |
| Accessory glands | أي غدة ثانوية تنشأ من الجهاز الغدي. مثال ذلك الغدة المرتبطة بالغدد اللعابية لحشرات نصفية الأجنحة. في الجهاز التناسلي هي الغدد الناشئة من الاكتوديرم (طبقة البشرة الخارجية). في الجهاز التناسلي للإناث الغدد المساعدة تطلق الفيرمونات ، السموم ، المواد اللاصقة والمزيتة وقد يطلق على هذه الغدد العديد من الأسماء منها : Acid gland و Alkaline gland و Colleterial gland و Milk gland و Dufours gland (الشكل 46) | الغدد الإضافية |
| Accessory gonopore | انظر Collatoria. | الفتحة التناسلية الإضافية |
| Accessory growth factors | مواد غذائية ، غير الماء والمواد الأساسية اللازمة للنمو. وكذلك المواد التي تتحكم في الضغط التناضحي (الأزموزي) والنفاذية في أغشية الخلية ، ودرجة الحموضة. | عوامل نمو إضافية |
| Accessory heart | انظر Accessory circulatory organ. | القلب الإضافي |
| Accessory lobes | الفصوص البطنية للمخ الأول. انظر أيضاً : Brain. (الشكل 2-40) | الفصوص الإضافية |
| Accessory nerve | عصب اضافي | العصب الإضافي. |
| Accessory nuclei | في حشرات ذات الجناحين وغشائية الأجنحة والقمل القارض ، هي نوية صغيرة تنشأ من النواة الأولية للبيضة. | النوية الإضافية |
| Accessory pigment | | صبغة مساعدة. |
| Accessory process | في الأطوار الحشرية غير الكاملة انفلاق الكيوتكل من قمة العقلة الأولى أو الثانية لقرن الاستشعار. | عملية إضافية |
| Accessory prong | انظر Palpal claw. | مخلب إضافي |
| Accessory pulsatory organ | انظر Accessory circulatory organ. | عضو نابض إضافي |
| Accessory sac | أي تركيب غدي للجهاز التناسلي الأنثوي يحتوي على مواد مفرزة. | كيس إضافي |
| Accessory setae | | الشعرات الإضافية. |
| Accessory species | هو عموماً النوع من الكائنات الحية ، الذي يضم نحو 25-50% من المجموع الكلي Community. | نوع إضافي |
| Accessory stylets | | الأقلام المساعدة. |
| Accessory sub costal vein | في الرعاشات من عائلة Perlidae هو عرق الجناح الذي ينشأ من العرق تحت الضلعي ثم يتفرع باتجاه قمة الجناح. | العرق تحت الضلعي الإضافي |
| Accessory testis | تطلق على الجزء الملفوف بقوة من الأنابيب الناقلة Vasa deference في العديد من حشرات غمدية الأجنحة وتعمل كمخزن للحيامن. | خصى إضافية |

| | | |
|------------------------------------|---|-----------------------|
| Accessory tubule | انظر Accessory doublet. | الانبيبات الإضافية |
| Accessory tympanal membrane | في حشرات غشائية الأجنحة هو الغشاء الطبلي الثانوي المسمى Fenestra media. تشريحياً هو الجزء الغشائي من اللوحة الظهرية الخلفية Postnotum في حشرات عائلة Geometridae. | الغشاء الطبلي الإضافي |
| Accessory veins | العروق الطولية الثانوية النامية في أجنحة الحشرات حسب (Kellogg و Comstock). في حشرات غشائية الأجنحة هي العروق الشرجية الثالث أو العروق الخلفية للمنطقة الشرجية للجناح الأمامي. انظر أيضاً : Wing venation. | العروق الإضافية |
| Accidental myiasis | حالة التدويد الناتجة من دخول بعض يرقات الذباب مع غذاء الحيوان إلى داخل الجهاز الهضمي. | تدويد عرضي |
| Accidental parasitism | تطفل طارئ أو غير مقصود أو بالخطأ. | تطفل عرضي. |
| Accidental species | أحد أنواع تجمع أحيائي في منطقة ما ، ويمثل أقل من ربع عدد الجماعة Population الموجودة في المنطقة. انظر Accessory species | نوع طارئ |
| Accidental wound | الجروح والخدوش التي تحدث في الحشرات نتيجة التصادم والافتراس. | جرح عرضي |
| Acclimation | تكيف الكائن الحي للعيش تحت الظروف البيئية المختلفة. | التأقلم أو الاقلمة |
| Acclimatisation | عملية التكيف مع البيئة المحيطة. | اقلمة أو تأقلم. |
| Acclinate | انظر Acclivous. | الاتجاه للأعلى |
| Acclivitous | وصف لاتجاه أو ارتفاع سطح ما باتجاه القمة. | متجه للأعلى |
| Acclivity | انظر Acclivous. | التوجه للأعلى |
| Acclivous | سطح مرتفع باتجاه القمة أو الأعلى. | صاعد أو مرتفع |
| Accommodation | ملائمة الفعاليات الفسلجية والسلوكية والظواهر الاجتماعية في الحشرات الاجتماعية كنتيجة للتعرض المستمر لمنبه معين. | موائمة أو تكيف |
| Accommodative | كائن متكيف للمحيط الذي يعيش فيه. | متلائم أو متكيف. |
| Accrescence | عملية استمرار النمو. | التتماء |
| Accrescent | استمرار النمو وتشريحياً تعني زيادة السمك باتجاه القمة. | تنمائي |
| Accrete | النمو بالتراكم. | تركامي |
| Accretion | النمو أو الزيادة في الحجم نتيجة إضافة أجزاء خارجية. أو إضافة مادة جديدة إلى السطح الخارجي لتكوين معين. مثال ذلك تراكم حبيبات الرمل على أكياس يرقات ذبابة الكادس Caddis fly. | تركام |
| Acellular | عديم الخلايا. | لا خلوي. |
| Acentri | عديم المركز. | لا مركزي |
| Acentric | تطلق على الكروموسوم الذي يفتقد Centromere. | عديم المركز |
| Acephala | | عديم الرأس. |
| Acephalous | يطلق على يرقات ذات الجناحين ويرقات غشائية الأجنحة من مجموعة Apocritous التي لا تمتلك رأس واضح متصلب. | عديمة الرأس |

| | | |
|------------------------------|---|----------------------------|
| Acerata | مفصليات الأرجل التي لا تمتلك قرون استشعار حقيقية. | لا قرنية أو لا زبانية |
| Acerate | تركيب أسطواني ذو نهاية مدببة. | أبري الشكل |
| Acerentomidae | عائلة كبيرة من حشرات رتبة أولية الذنب Protura تعود لفوق عائلة Acerentomoidea. | عائلة اسير نتوميدي |
| Acerous | تطلق على حشرات عديمة قرون الاستشعار. | لا قرني أو لا زباني |
| Acervate | | مكوم. |
| Acervation | تطلق على تراكم المجاميع الحشرية والنباتية المعدة للتصنيف. | أكوام |
| Acervaulus | كومة صغيرة. | كويمة. |
| Acetabular | يعود أو ينتمي لتجويف الحرقفة. | وقبي أو حقي |
| Acetabular cap | التجويف أو الحق الذي تستقر فيه الحرقفة. | تجويف الحرقفة |
| Acetabuliform | تركيب له شكل الكوب وهو عبارة عن انخفاض أو وقب له حواف منحنية للداخل. انظر أيضاً: Acetabulum. | شكل الكوب أو الحُق |
| Acetabulum | سطح مقعر أو تجويف في الجليد أو سطح أي تركيب وفيه تستقر قاعدة أي زائدة لتكون نوع من التمثصل مثل ذلك تجويف الحرقفة ، تمفصل الفكوك. انظر أيضاً : Articulation و Segmentation. | وقب أو حُق |
| Acetocarmine | صبغة الكارمين الذائبة في حامض الخليك ، وهي صبغة تستعمل في صبغ الصبغيات. | كارمين خلي |
| Acetyl cholinesterase | بعد أن تقوم مادة الاستيل كولين بنقل الإيعاز أو الرسالة العصبية في مناطق التشابك العصبي ، يتم إطلاق أنزيم الاسيتايل كولين أستريز الذي يحلل مادة الاسيتايل كولين إلى مادتي الكولين وحامض الخليك وبذلك ينتهي تأثير هذه المادة كناقل عصبي. | أنزيم الاستيل كولين أستريز |
| Acetylcholine | ناقل عصبي ، يعمل على نقل الرسائل العصبية كيميائياً في مناطق التشابك العصبي ، حيث يطلق من مواقع معينة قبل منطقة التشابك العصبي pre-synaptic ثم يعبر منطقة التشابك العصبي إلى مواقع معينة يستقر فيها في المحور العصبي الثاني وبذلك يتم إيصال الرسالة العصبية. | الاستيل كولين |
| Achaetous | عديم أو خالي من الشعيرات أو الأشواك. | أملط |
| Acheilary | عديم الشفة. | بلا شفة |
| Achelate | عديمة المخالب. | لا مخلبية |
| Achemon sphinx | <i>Eumorpha achemon</i> (D.) , Lepidoptera , Sphingidae. | سفينكس الأكيومون |
| Achilid planthoppers | قفازات النباتات التابعة لعائلة Achilidae. | قفازات الأشيليد |
| Achilidae | عائلة حشرية عالمية الانتشار من مجموعة Auchenorrhynchos من رتبة نصفية الأجنحة من فوق عائلة Flugoroidea وتضم بحدود 375 نوعاً. | عائلة أشيليدي |
| Achilixiidae | عائلة حشرية تعود لرتبة نصفية الأجنحة ولفوق عائلة Fulgoroidea. | عائلة اشيليكسيدي |
| Achreioptera | اسم بمستوى الرتبة مقترح لعائلة Platypsyllidae من رتبة غمدية الأجنحة. | أشريوبترا |
| Achroic | | بلا لون. |

| | | |
|------------------------------|--|--------------------------|
| Achroma | عديم اللون. | بلا لون |
| Achromatin | صفة الجزء من نواة الخلية ، الذي لا يقبل الاصطباغ بالأصبغ القاعدة ، وإن قبلها فلا يتم ذلك بسهولة. | لا صبغي او نصولين |
| Achromite | انظر Centromere. | خِدمة مركزية |
| Achromotrichia | شعيرات خالية من الاصباغ او المواد الملونة. | شعيرات عديمة اللون. |
| Acia | صلبية فكية كيونتكلية رقيقة. | أسية |
| Acicula | شوكة أبرية صغيرة تنشأ من سطح الجسم وتتميز بأنها صغيرة جداً بالمقارنة بالجسم أو بالتراكيب المحيطة بها. | شوكة دقيقة أو سلاءة |
| Acicular | أبري الشكل. | سُلاني |
| Aciculate | سطح خشن أو أبري. (الشكل 11) | أبري أو مُسلاً |
| Acid gland | هي زوج متطاول من الغدد المساعدة التي تفتح بواسطة قناة في كيس السم في حشرات غشائية الأجنحة التي تمتلك آلة لسع ، حيث يوجد الحامض المكون للسم الذي يستخدم لأغراض دفاعية. | الغدة الحامضية |
| Acidophil | أي مركب متفاعل مع الاحماض. | محب للحامض. |
| Acidotheca | غلاف أو غطاء العذراء المغلف لآلة وضع البيض. | غلاف آلة وضع البيض |
| Aciform | | أبرية الشكل. |
| Acinacicate | انظر Acinaciform. | خنجري أو سيفي |
| Acinaciform | خنجري الشكل ، تستخدم لوصف التراكيب أو الأجزاء التي تشبه الخنجر. | خنجري أو سيفي |
| Acinar salivary gland | نوع من الغدد اللعابية الشائعة في الحشرات الابتدائية، وتحتوي ثلاثة أنواع من الخلايا هي خلايا الأنابيب والخلايا المحيطة والمركزية. وهي تشبه الطبقة الطلائية للغدة. | الغدة اللعابية العنقودية |
| Aciniform | عنقودية الشكل ، تستخدم لوصف الأجزاء والتراكيب التي تتجمع بشكل العنقود. | عنقودية |
| Acinus | كيس صغير مملوء بخلايا إفرازية ، وهو جزء من نظام كيسي عنقودي مرتبط بقنوات تؤدي إلى قنوات أكبر. يطلق أيضاً على حبيبات عنقود الكرز والعنب، كما تطلق أيضاً على النهايات الطرفية للأنابيب الغدية. | عنقيد |
| Acleridae | عائلة صغيرة من رتبة نصفية الأجنحة تعود لفوق عائلة Coccoidea. | عائلة أكليريدي |
| Aclinal | عديم الميل ، سطح مستوي. | مستوي |
| Acme | قمة الشيء أو ذروته كما تطلق على الحقبة الجيولوجية التي أنقرض فيها أكبر عدد من الأنواع. | أوج أو ذروة |
| Acmic | يعود أو ينتمي إلى قمة التركيب أو العضو. | قمي أو أوجي |
| Acne | وتسببه بعض أنواع الحلم التابع لعائلة Dermanyssidae. | حب الشباب |
| Acoelomata | عديمة التجويف. | اللاجوفيات |
| Acoelous | | لا جوفي. |
| Acolous | جسم عديم الأطراف والزوائد. | عديم الأطراف |
| Acondylose | عديم المفصل. | لا تمفصلي |
| Acone | | لا مخروطي. |

| | | |
|-----------------------------------|--|--|
| Aconic eye | نوع من العيون المركبة ، الوحدة البصرية فيها تفتقد للمخروط المليء بالسائل وتم استبدالها بمجموعة من خلايا شفافة متطاولة. هذا النوع من العيون يوجد في العديد من الحشرات البدائية مثل Apterygota فضلاً عن وجودها في بعض أنواع نصفية الأجنحة وذات الجناحين وغمدية الأجنحة. | عين عديمة المخروط |
| Acoustic nerve | العصب الرابط بين أعضاء السمع بالعقدة العصبية الخاصة بالسمع. (الشكل 42-3) | العصب السمعي |
| Acoustic spiracle | (الشكل 42-1). | الثغر السمعي |
| Acoustic trachea | (الشكل 42-1). | القصبية السمعية |
| Acoustical communication | اتصال يتم عن طريق استقبال الأصوات بواسطة أعضاء السمع الطبلية. | اتصال سمعي |
| Acquired characters | صفات لا يُولَدُ بها الكائن الحي ، ولكنها تُستمد أو تُكتسب نتيجة للتجاوب الذي ينجح في حدوثه هذا الكائن مع ظروف البيئة المحيطة به ، وهذه الصفات لا تنتقل وراثياً. | صفات مكتسبة |
| Acquisition feeding period | هي الفترة التي تستغرقها الحشرة الناقلة في التغذية لاكتساب أو أخذ المسبب المرضي لتصبح قادرة على نقله. | فترة التغذية الاكتسابية |
| Acrididae | أكبر عوائل مجموعة Chaeliferous من رتبة مستقيمة الأجنحة Orthoptera وتضم 17 تحت عائلة ، أنواعها عالمية الانتشار ، تضم العديد من الأنواع ذات الأهمية الاقتصادية ومنها الجراد. | عائلة أكريدايدي أو الجراديات |
| Acridoidea | فوق عائلة النطاطات والجراد ، تعود لرتبة مستقيمة الأجنحة Orthoptera وتضم بحدود ثمانية آلاف نوع و1500 جنس. ومن أهم عائلاتها: Acrididae و Lathiceridae و Lentulidae و Ommexechidae و Pamphagidae و Pamphagodidae و Pyrgomorphidae و Paulinidae و Romaleidae و Tristiridae. | فوق عائلة اكريدويديا أو الجراديات |
| Acridology | علم دراسة الجراد والنطاطات. | علم الجراد |
| Acridophagous | مفترسات الجراد والنطاطات. | آكلات الجراد |
| Acridoxenidae | أو عائلة الأوراق الميتة. عائلة من مجموعة حشرات Ensiferous التابعة لرتبة مستقيمة الأجنحة. تضم نوعان يوجدان في غرب أفريقيا. | عائلة أكريدوكسينيدي |
| Acrobat ants | تطلق على الأفراد التابعة لجنس Crematogaster من عائلة Formicidae من رتبة غشائية الأجنحة Hymenoptera. طول الشغالات 3-5 ملم ذات لون بني أو أسود لامع. الخصر مكون من عقلتين. سميت بالاكروبات كونها ترفع منطقة البطن فوق الرأس أو الصدر عندما تشعر بالخطر. العديد من الأنواع التابعة لهذه المجموعة تعتبر آفات منزلية. وبعض مستعمراتها ترتبط بأعشاش الأرضة وخنافس الأخشاب. فيما أنواع أخرى ترتبط مع الندوة العسلية للمن. | النمل البهلواني |
| Acrobristle | في حشرات ذات الجناحين ، صفيين من الأشواك على وسط الظهر وتكون في الغالب صغيرة ودقيقة. مثال ذلك الشعيرات الموجودة في أنواع عائلة | الأشواك الطرفية |

| | | |
|------------------------|---|-------------------------------------|
| | Dolichopodidae. | |
| Acrobristle hairs | في حشرات ذات الجناحين هي الشعيرات الواقعة بين الأشواك الظهرية الوسطية أو القمية. | شعيرات الأشواك الطرفية |
| Acrobristle setulae | في حشرات ذات الجناحين ، هي الشويكات الواقعة بين الأشواك الظهرية الوسطية أو القمية. | شويكات الأشواك الطرفية |
| Acrocentric | كروموسوم ذو سنتروميير قمي أو طرفي. | الخدمة المركزية الطرفية |
| Acrocentric centromere | هو السنتروميير الذي يقع قرب طرف الصبغي فيفصله إلى ذراع طويلة جداً وذراع قصيرة جداً يكاد لا يُرى. | سنتروميير طرفي أو قطعة مركزية طرفية |
| Acroceratidae | انظر Acroceridae. | عائلة اكروسيراتيدي |
| Acrocercus | انظر Cerci. | أقلام طرفية |
| Acroceridae | أو عائلة الذباب المثاني ، ذباب صغير الرأس، ينتمي لعائلة عالمية الانتشار من مجموعة Orthoraphous التابعة لرتبة ذات الجناحين تضم بحدود 500 نوع تعود ل 50 جنس وتعود لفوق عائلة Tabanoidea. | عائلة أكروسيريدي أو قِصارُ القرون |
| Acrochordal | | الغضروف الطرفي. |
| Acrochrom | | طرفي التلون. |
| Acrodendrophily | رغبة أو نزعة الحشرات التي تهاجم الأشجار إلى مهاجمة قمم الأشجار أو الأفرع. | محببة أو منجذبة للقمم أو الأطراف |
| Acrodent | | طرفي الأسنان. |
| Acrodrome | | طرفي العروق. |
| Acrogenesis | ظاهرة إضافة عقل جديدة إلى الجسم أو زوائد جديدة في مقدمة أو طرف الزائدة ، وقد سجلت هذه الظاهرة في العديد من مجاميع مفصلية الأرجل منها Diplopods و Polychaetes و Trilobates و Proturans و Symphylans و Pauropods. فمثلاً في <i>Dipluran campodea</i> يتم خلال هذه العملية إضافة عقلة لقرن الاستشعار بعد كل عملية انسلاخ حتى يكتمل عدد العقل لقرن الاستشعار. انظر أيضاً : Telogenesis. | طرفي النمو |
| Acrogenous | | طرفي النمو. |
| Acrolephidae | عائلة من مجموعة Ditrysiان من رتبة حرشفية الأجنحة وتعود لفوق عائلة Tineoidea وتضم 275 نوعاً. | عائلة أكروليبيدي |
| Acrolepiid moths | العث التابع لعائلة Acrolepiidae. | العث اكروليبيد |
| Acrolepiidae | عائلة من العث التابع لمجموعة Ditrysiان من رتبة حرشفية الأجنحة وتعود لفوق عائلة Yponomentoidea. | عائلة أكروليبيدي |
| Acromegaly | | ضخامة الأطراف. |
| Acron | الحلقة أو عقلة ما قبل فتحة الفم في الحشرات أو هي مقدم الفم في أجنة مفصليات الأرجل والتي هي مقدم منطقة الرأس التي تقع أمام عقلة المخ الثالث حسب (Snodgrass) أو هي العقلة الأولى لجسم النمل حسب (Jardine). | مقدم الفم أو طريف |
| Acroparia | في اليرقات الجعالية مقدم سقف الحلق ويكون طويل ويحمل أشواك. | مقدم سقف الحلق |

| | | |
|-----------------------------|--|------------------------------|
| Acropleurogenous | النمو الحاصل عند جوانب النهايات. | طرفي-جانبي النمو |
| Acropod | العقلة الصغيرة الموجودة في نهاية عقلة الرسغ الأخيرة تحمل زوج من المخالب. | طرف القدم |
| Acroscopic | | طرفي التوجه. |
| Acrosome | عضية صغيرة توجد في قمة رأس الحيمن Spermatozoon ويعتقد أنه نشأ من أجسام كولجي. ويختلف الاكروسوم في الشكل والحجم والتركيب. حيث يلتصق بالبويضة ويعمل على إذابة غشاء البويضة. يوجد الاكروسوم في الحشرات البدائية عديمة الأجنحة مثل Diplura و Collembola كما يغيب في العديد من أنواع Protura. كما يوجد أيضاً في العديد من مجاميع الحشرات المجنحة ولكنه لم يلاحظ في حشرات رتبة Isoptera وبعض أنواع Coccoidea وكذلك العديد من أنواع Neuroptera. | جُسيم طرفي |
| Acrosome reaction | عملية تحوصل البلازما والغلاف الخارجي للبويضة في منطقة وجود الاكروسوم والذي يسمح بنفوذ إنزيمات الحيمن المنوي لتسهيل عملية دخول الحيمن إلى داخل البويضة. | تفاعل الجسيم الطرفي |
| Acrosternite | الحافة الضيقة أمام مقدم ضلع الصليبية الاسترنية البطنية ولا توجد في الاسترنات الصدرية. (الشكل 12-2) | مقدم أو طرف الاسترنة البطنية |
| Acrostichal bristles | في حشرات ذات الجناحين واحد أو أكثر من صفوف الأشواك الموجودة في وسط ترجة الصدر الأوسط. | أشواك قمة ترجة الصدر الأوسط |
| Acrotergal | انظر Acrotergite. | طرف أو قمة الترجة |
| Acrotergite | حافة مقدم الضلع الصليبية الترجة للحلقة الصدرية الثانية. انظر أيضاً: Preterga و Tergum. (الشكل 12-2) | طرف أو قمة الترجة |
| Acroton | | فرع شوكي مستدق. |
| Acrotrophic | | تغذية طرفية. |
| Acrotrophic egg tube | أنبوبة مبيضية ذات خلايا مغذية طرفية. | أنبوبة مبيضية طرفية التغذية |
| Acrotrophic ovariole | انظر Acrotrophic egg tube. | أنبوبة مبيضية طرفية التغذية |
| Acrydian | يشبه النطاطات من عائلة Acrididae. | نطاطي |
| Actaletidae | عائلة حشرية صغيرة من مجموعة Arthropleonous التابعة لرتبة ذات الذنب القافز Collembola وتعود لفوق عائلة Entomobryoidea. | عائلة أكتاليتيدي |
| Actin | بروتين ليفي عضلي وزنه الجزيئي بحدود 4300 ويمتد مع المايوسين لتكوين الأكتومايوسين. | الاكتين |
| Actinal | | شعاعي. |
| Actine | تركيب نجمي أو شعاعي الشكل. | شوكية نجمية |
| Actiniform | ذو شكل نجمي أو شعاعي، يشبه نجم البحر. | نجماتي او شعاعي الشكل |
| Actinoblast | | أرومة الشوكية. |
| Actinochitine | طبقة كاييتينية محبة لليود توجد في شعيرات بعض | كاييتين محب لليود |

| | | |
|---------------------------|---|---------------------------|
| | مجاميع اللحم وهي ذات نشاط بصري أو ضوئي والحلم الذي تحوي شعيراته هذه الطبقة يسمى Actinochitinosi. | |
| Actinochitinosi | وهي مجموعة الاكاروسات التي يأخذ كايثينها صبغة اليود وتمثل المجموعة الأحدث في سلم التطور. | الأكاروسات يودية الكايتين |
| Actinoid | انظر Actiniform. | شعاعي أو نجمي |
| Actinomere | عقلة أو قطعة نجمية الشكل. | عقلة أو خدمة شععية |
| Actinomeric | عقلة نجمية أو شعاعية. | عقلة نجمية |
| Actinomorphich | تركيب أو جسم متناظر شعاعياً أو نجمي الشكل. | شعاعي التناظر |
| Actinomorphous | تستخدم لوصف تركيب يشبه النجمة. | نجمية المظهر |
| Actinopiline | مادة محبة لليود متحسسة للضوء توجد في الشعيرات الحسية للمسية والكيميائية بشكل طبقة تحيط بالامتدادات الساييتوبلازمية للخلايا العصبية لقواعد الشعيرات في العديد من الاكاروسات | الدعامة الشعاعية |
| Action | يحدث عادة كاستجابة لمنبه أو محفز. | رد فعل |
| Action level | | مستوى الفعل. |
| Action potential | جهد موجب أو كامن. | جهد الفعل |
| Activated carbon | فحم نباتي منشط. | كاربون منشط |
| Activation | مصطلح يطلق على جميع التغيرات التي تطرأ على البويضة خلال الإخصاب ، من ملامسة النطفة إلى انحلال الأغشية النووية ، وهو أيضاً عمل يحدث لأعضاء معينة أو لأنسجة أو خلايا معينة في جسم الكائن أو حتى لتفاعلات كيميائية ، وتقوم بأدائه إفرازات أو عوامل خاصة كالهرمونات أو الإنزيمات. | تنشيط |
| Activation hormone | هرمون الصدر الأمامي. انظر أيضاً : Brain hormone. | هرمون التنشيط |
| Activator | إذا استخدمت اللفظة في العلوم البيولوجية فإنها تدل على عوامل تنشيط تفرزها خلايا أو غدد خاصة ، فتذهب لتنشيط جهات أخرى (كما يحدث للإنزيمات مثلاً) وهي قد تكون عضوية أو غير عضوية كالكالسيوم. في علم السموم مادة تضاف الى السم او المبيد فتزيد من فاعليته. | مُنشِط |
| Active association | تجمع الحشرات ، للتغذية ، للتزاوج ، للهجرة ، النوم والبيات. | الارتباط الفعال |
| Active centre | | المركز الفعال. |
| Active inhibitor | | مثبط نشط. |
| Active transport | وهو نقل نشيط أو انتقال نشط. انتقال المواد إلى داخل الخلية بطريقة غير النفاذ ، وهي غالباً مصحوبة ببذل طاقة أو جهد. وبمعنى آخر : هو ضخ الأيونات وغيرها من المواد خلال غشاء خلوي ضد متدرج تناضحي ، أي تركيز أقل إلى تركيز أكبر. | نقل نشط |
| Actomyosin | مركب كل من الفاعلين Actin والعضلين Myosin، وهما مادتين نشطتين لهما دور هام في انقباض العضلة ، ومما يذكر أنه حينما تتعرض العضلة لإثارة ما ، فإن الفاعلعضين قد يساعد في انطلاق أو تحرير الطاقة من مركب ATP (الادينوسين ثلاثي الفوسفات). | الفاعلعضلين |

| | | |
|-----------------------------------|--|---|
| Actual fecundity | عدد البيض الذي تتمكن الحشرة من إنتاجه داخل جسمها. انظر أيضاً : Fertility و Fecundity. | الإنتاجية الفعلية |
| Acuate | أبري الشكل. | ملسع |
| Acuductate | وصف لتكوين أو سطح خشن. انظر أيضاً : Echinate و Punctate و Scabrate و Scobinate و Sculpture و Verrucate. | شائك |
| Acuity | رد فعل حاد أو سريع. | حدة |
| Aculea | في الحشرات الكاملة ، تطلق على الشعيرات الدقيقة غير المتحركة على أجنحة بعض أنواع حرشفية الأجنحة Lepidoptera. في الأطوار غير الكاملة للحشرات ، الأشواك الصغيرة أو النتوءات على الكيوتكل. | اللواسع |
| Aculeata | قسم من حشرات غشائية الأجنحة التي تمتلك آلة لسع، كالزنابير والنحل والنمل. | اللاسعات |
| Aculeate | لها آلة لسع ، تطلق على أفراد من Aculeata، حشرات ذات آلة لسع أو تطلق على أي تركيب له أشواك. | لاسعة |
| Aculeate serrate | آلة لسع منشارية. | الآلة لسع منشارية |
| Aculeiform | له شكل الشوكة أو آلة اللسع. | ملسعي الشكل |
| Aculeolate | مجهز بتراكيب ذات أشواك دقيقة أو صغيرة. | ذو ملسع |
| Aculeus | آلة اللسع في حشرات غشائية الأجنحة وفي حشرات رتبة ذات الجناحين هي نتوء أسطواني شوكي كيوتكلي في الجهاز التناسلي الذكري ، في حشرات حرشفية الأجنحة هي شعيرات أو نتوءات صغيرة على الأجنحة والتراكيب الأخرى أسفل حراشف العث البدائي. | لاسعة أو إبرة اللسع |
| Aculiform | شوكي الشكل. | ملسعي الشكل |
| Acuminate | أبري أو ذو نهاية أبرية طويلة. | مذلق |
| Acuminate egg | بيض متطاول رفيع كما في بيض العديد من حشرات غشائية الأجنحة الطفيلية على الحشرات وتلك المكونة لأورام. كما في بيض Ichneumonoidea و Chalcidoidea. | بيض مذلق |
| Acuminate scale | <i>Kilifia acuminata</i> (Signoret), Hemiptera, Coccidae. | القشرية الابرية أو القشرية المذلقة |
| Acupunctate | ثقوب سطحية ذات حواف حادة. | ثقوب حادة |
| Acus | انظر Aculus. | لاسعة |
| Acutate | ذو شكل حاد أو أبري. | حاد |
| Acute | تركيب ذو حافة بزواوية أقل من 90 درجة. | حاد |
| Acute angled fungus beetle | <i>Cryptophagous acutangulus</i> Gyllenhal, Coleoptera, Cryptophagidae. | خنفساء الفطر حادة الزواوية |
| Acute bee paralysis virus | مرض فايروسي يصيب بالغات نحل العسل ، سجل لأول مرة من قبل Bailey وجماعته عام 1963. وينتقل هذا الفايروس من الحشرات الكاملة إلى اليرقات. وهذا الفايروس يؤدي إلى موت النحل سريعاً عند الدرجات الحرارية 30م وينتقل هذا الفايروس بواسطة الفاروا Varroa. | فايروس شلل النحل الحاد |

| | | |
|-----------------------------|---|------------------------------------|
| Acute paralysis | مرض مميت للطور الكامل لنحل العسل وبعض النحل الطنان Bumblebees يتسبب عن فايروس وجزئيات الفايروس متساوية القياس وتبلغ نحو 28 نانوميتر. | الشلل الحاد |
| Acutenaculum | تركيب حامل للإبر أو الأشواك. | إبري |
| Acutilinagual | يعود أو ينتمي للحشرات ذات أجزاء الفم الحادة أو الإبرية. | حادة اللسان |
| Acutilinguae | في التصنيف القديم تطلق على حشرات غشائية الأجنحة خاصة النحل ذو اللسان الحاد القصير. | حادة اللسان |
| Adactyl | عديمة الإصبع تطلق على زائدة مثل أرجل المشي التي تفتقد المخالب أي غياب تركيب معين من زائدة أو عضو معين. | لا إصبعية |
| Adactylous | كائن يفتقد زائدة أو زوائد معينة. | لا إصبعي |
| Adanal plate | اللوحه الشرجية الجانبية. | لوحة جار شرجية |
| Adanal segment | أي العقلة قرب فتحة الشرج وفي الاكاروسات، هي العقلة الشرجية في اللحم التابع لمجموعة Actinotrichida. | العقلة جار الشرجية |
| Adanale | الصلبية الابطية الرابعة للجناح حسب Crampton. | جار الشرجية |
| Adapical | وصف لحركة أو تركيب متجه نحو قمة تركيب متطاول أو زائدة معينة. | باتجاه القمة أو نحو القمة |
| Adaptation | عملية تكيف الكائن للمعيشة تحت ظروف بيئية معينة. في زراعة الأنسجة التكيف يعني ، مجمل التغيرات الايضية التي تحصل للخلايا عند وجودها في وسط زرع جديد. | تكيف أو ملائمة |
| Adapted race | هي سلالة متلائمة ، بمعنى أنها شكل من عدة أشكال متشابهة ظاهرياً ولكنها تختلف في بعض الصفات الوظيفية الكيميائية الحيوية أو المرضية. | سلالة متكيفة |
| Adaptive | قابلية الكائن أو استعداده للتكيف للظروف الجديدة. | متكيف ومتلائم |
| Adaptive convergence | تشابه سطحي أو ظاهري يحدث فيما بين الأنواع المختلفة من الحشرات وذلك مرجعه إلى تشابه في العادات أو السلوك ، حيث يقوم نوع ما بالتشبه الوقائي ببعض الأنواع الأخرى. فمثلاً هناك أنواع عديدة من الذباب والخنافس والعناكب تقوم بإبداء تشابهاً وقائياً للنمل. | تقارب تكيفي |
| Adaptive ocelli | تجمع لعوينات بسيطة في معظم البيرقات حسب (Comstock) وحسب (Macgillivray) هي Ocellae و Ocellalae أو Ocellanae. انظر Stemmata أيضاً. | عوينات بسيطة متكيفة |
| Adaptive orientation | عادة أو سلوك تقوم به حشرات كثيرة ، وكذا بعض الطيور والحيوانات الأخرى ، وسواء في النشاط أو الراحة ، فإن الحيوان يتخذ هيئة أو وضعاً معيناً يجعل من تلونه الوقائي أفضل طريقة ممكنة لحمايته من الأعداء. | توجيه تكيفي |
| Adaptive radiation | اتجاه تطوري تتخذه مجموعة حيوانية ، أفرادها متشابهة عموماً من أجل إنتاج سلالات محلية تكون متلائمة مع ظروف الحياة في البيئات المختلفة. | تشعيع تكيفي |
| Adaxial | يقع على جانب أو باتجاه المحور. | باتجاه المحور أو نحو المحور |
| Adcauline | | نحو الجذع. |

| | | |
|------------------------------------|--|---------------------------|
| Addled brood | في نحل العسل فشل أي طور من أطوار الحضنة للتحويل إلى الطور التالي لسبب غير معروف. | الحضنة الفاسدة |
| Addorsal | أي تركيب أو لون أو مادة مرتبطة بالخط الوسطي لمنطقة الظهر. | باتجاه الظهر أو نحو الظهر |
| Addorsal line | في يرقات حرشفية الأجنحة الخط الافتراضي الطولي والموازي للمحور الرئيسي لجسم اليرقة. أو هو الخط الوسطي الظهرى الافتراضي لجسم أي كائن. | الخط الوسطي الظهرى |
| Addorsed | تستخدم في وصف موقع تركيب معين ، أي ظهر التركيب لظهر جزء أو تركيب معين في الجسم. | الأظهر المتقابلة |
| Adduce | يقود أو يؤدي إلى ليجلب إلى أو ليقرب. | يقرب |
| Adducent | يعود إلى التقريب. | قريب أو مجاور |
| Adducible | عضلة أو أي شيء يعمل على التقريب. | مقرب |
| Adduction | حركة تركيب معين نحو المحور الرئيسي للجسم. أو حركة أحد تركيبين باتجاه الآخر. | تقريب |
| Adductor | أي عضلة أو وتد يعمل على تقريب جزء من الجسم إلى جزء آخر. | مقرب |
| Adductor coxal muscle | العضلة المرتبطة بالحرشفة والتي تسحب الرجل باتجاه الجسم. | العضلة الحرقفية المقربة |
| Adductor mandibulae muscles | العضلات التي تسحب الفكوك أو تقربها من بعضها بشكل متقارب. | عضلات الفكوك المقربة |
| Adductor muscle | أي عضلة تعمل على سحب أي زائدة أو عضلة باتجاه الجسم. | عضلة مقربة |
| Adductor tendon | وتد أو عضلة مقربة للفك. (الشكل 14-2) | الوتد المقرب |
| Adecticous | ذات فكوك غير عاملة أو غير متحركة. | لا عضوية |
| Adecticous pupa | في الحشرات ذات التطور الكامل ، تطلق على العذراء التي تكون فكوكها غير متحركة أو غير قادرة على تقطيع غلاف العذراء. | عذراء لاعضية |
| Adelgidae | عائلة حشرية صغيرة واسعة الانتشار تعود لرتبة نصفية الأجنحة وتنتمي لفوق عائلة Aphidoidea. | عائلة أديلجيدي |
| Adelidae | عائلة حشرية صغيرة من مجموعة Heteroneurous التابعة لرتبة حرشفية الأجنحة وتعود لفوق عائلة Incurvarioidea. | عائلة أديليدي |
| Adelocerus | مخفية قرون الاستشعار. | مخفية القرون |
| Adelognatha | مجموعة سوس [من عائلة السوسيات] تابعة لرتبة الحشرات غمدية الأجنحة. تتميز بوجود خرطوم قصير وفكوك مؤقتة تسقط فيما بعد. تعيش يرقاتها في التربة وتتغذى بأكل جذور النباتات ، لذا فهي حشرات ضارة باقتصاد الإنسان. | متواريات الفكوك |
| Adelomorphic | مخفية الشكل ، ذو شكل مخفي غير واضح المعالم. | مبهمة الشكل |
| Adelpho parasite | حالة تطفل ذاتي مثل تطفل يرقة ذكر الطفيل على يرقة أنثى طفيل من نفس النوع كنوع من التطفل المفرط. | الطفيل الأخ |
| Adelpho parasitic | | تطفل اخوي. |
| Adelpho parasitism | نوع من التطفل الذاتي وفيها تتطفل يرقة ذكر الطفيل على يرقة أنثى نفس الطفيل. وهذا النوع من التطفل سجل في عوائل العديد من حشرات غشائية الأجنحة مثل Aphelinidae و Coccophagoides. انظر | التطفل الأخوي |

| | | |
|--------------------------------|--|--------------------------------|
| | أيضاً : Autoparasitism. | |
| Adelphogamy | زواج الأخ من أخته. | زواج أخوي |
| Adelphous | متجمع في حزمة. | تحزم |
| Ademosynidae | عائلة من حشرات غمدية الأجنحة المتحجرة والمنقرضة. | عائلة أديموسينيدي |
| Adenia | | غدة متضخمة. |
| Adeniform | تستخدم لوصف تركيب له أبعاد ثلاثة وله شكل الغدة والاختيرة تختلف في الشكل بحسب نوع الغدة والوظيفة والموقع. انظر أيضاً : Acervate و Gland و Botryoidal و Adenoid و Acinus و Ovaliform و Napiform و Lageniform و Scrotiform و Pyriform. | غدي الشكل |
| Adenoid | غدائي يشبه الغدة ، تطلق على أي تركيب يشبه الغدة في الشكل أو الملمس. | شبيه بالغدد |
| Adenopodous | وجود الغدد او فتحاتها في الارجل | غدية الأرجل. |
| Adenose | غدية بالشكل والمظهر. | غدي |
| Adenotaxy | تنظيم فتحات الغدد على الجليد. | ترتيب الفتحات الغدية |
| Adenotrophic viviparity | نوع من التكاثر تضع من خلاله الإناث يرقات كاملة النمو حيث يفقس البيض داخل الرحم وتتغذى اليرقات على إفرازات الرحم ويتم التعذير بعد وضع اليرقات مباشرة كما في العديد من عوائل حشرات ذات الجناسحاحين مثل Hippoboscidae و Nycteribiidae و Sterblidae. انظر أيضاً : Haemocoelic viviparity و Pseudoplacental viviparity و Viviparity. | ولادة اليرقات المغذاة غدياً |
| Adephaga | وتعني شره وهي تحت رتبة تعود لرتبة غمدية الأجنحة وتضم العديد من عوائل الحشرات المهمة مثل Cicindelidae و Carabidae و Gyrinidae و Dytiscidae. ومن ميزاتها انه في الحشرات الكاملة تلتحم حرقفة الرجل الخلفية بأسترنة الصدر الخلفي وأسترنة الحلقة البطنية الأولى تنقسم إلى جزئين ، لها غدد دفاعية في نهاية البطن ، الأنابيب المبيضية ذات أنابيب مغذية متعددة. الخصي أنبوبية ملتفة. اليرقات ذات أرجل تتكون من خمسة عقل وتحمل 1-2 مخلب. أفرادها في الغالب مفترسات في الطور اليرقي والكامل. | رتبة أديفاكا أو الرتيبة الشرهه |
| Adephagan | تشبه الأديفاكا Adephaga من الناحية المورفولوجية والعادات. | الأديفاكية أو الشرهه |
| Adephagous | يعود لتحت رتبة Adephaga. انظر أيضاً : Hydradephagous. | أديفاكي أو شره |
| Adequate diet | ويقصد به الغذاء المتكامل من حيث الكمية والنوعية. | غذاء مناسب |
| Aderidae | عائلة صغيرة من رتبة غمدية الأجنحة تعود لفوق عائلة Tenebrionoidea. | عائلة أدييريدي |
| Adermata | تطلق على العذارى الحرة التي يمكن رؤية أجزاء الحشرة البالغة فيها من خلال الغلاف الرقيق للعذارى. | عديمة الجلد أو الجليد |
| Adesmic | | انفصالي. |
| Adfrontal area | في يرقات حرشفية الأجنحة الصليبية الجانبية المائلة للجبهة والممتدة من قاعدة قرن الاستشعار وحتى | المساحة جار الجبهية |

| | | |
|------------------------------|--|--|
| | الدرز فوق الجمجمي Epicranial suture. وان الدرز الوسطي لفوق الجمجمة يتكون من اتحاد الصليبيات المائلة لكل جانب من الرأس. | |
| Adfrontal seta | في يرقات حرشفية الأجنحة زوج من الأشواك في المساحة جار الجبهية Adfrontal area. | أشواك جار الجبهية |
| Adfrontal suture | في يرقات حرشفية الأجنحة الدرز الناتج من اتحاد صليبيات المساحة جار الجبهية Adfrontal area. | الدرز جار الجبهي |
| Adhesive cells | خلايا غدية تستخدم لغرض اللصق. | خلايا لاصقة |
| Adhesive hairs | انظر Tenent hairs. | الشعيرات اللاصقة |
| Adhesive seta | هي مجموعة من الأشواك التي تكيفت للتعلق أو التسلق على السطوح المائلة و الملساء أو للاتصاق إلى الأشياء. فالأشواك اللاصقة الموجودة على فكوك خنافس مجموعة Malachiid تساعد في مسك حبوب اللقاح. في بعض الأنواع يقتصر وجود هذه الأشواك على أحد الجنسين وتلعب دوراً في عملية التزاوج. فذكور البراغيث تملك أشواك لاصقة على قرون الاستشعار ولكن الإناث لا تحمل مثل هذه الأشواك على قرون استشعارها. وتوجد هذه الأشواك على الأقل بثلاث أشكال ، أما أن تكون بشكل الملعقة المسطحة Spatulate أو أن تكون منحنية في الثلث الأخير من الشوكة Recurved أو أن تكون متفرعة Branched. إن قوة الالتصاق تعتمد على عدد نقاط التماس في الشوكة مع السطح أو المادة التي ستلتصق بها وكلما زاد عدد هذه النقاط كلما زادت قوة الالتصاق كذلك فإن قوة الالتصاق تعتمد على عدد هذه الأشواك في وحدة المساحة. | الأشواك اللاصقة |
| Adiaphanous | غير شفاف. | معتم. |
| Adience | يتجه نحو المنبه. | استجابة |
| Adient | يقترّب من مصدر التنبيه. | مستجيب |
| Adiheterothripidae | عائلة حشرية صغيرة من رتبة هديبة الأجنحة Thysanura وتعود لمجموعة Terebrantia. | أدهيتيروثريبيدي |
| Adimeridae | عائلة خنافس من رتبة الحشرات مغمدة الأجنحة ، تتميز يرقاتها بأنها اسطوانية الشكل ، وتلحق بلحاء الأشجار أضراراً بالغة بسبب سلوكها الاغذائي. ويطلق على هذه العائلة أيضاً اسم Colydiidae. | عائلة اديميريدي أو ناقرات أو قاضيات اللحاء |
| Adipohaemocyte | نوع من خلايا الهيموليمف الأساسية في الحشرات. تختلف هذه الخلايا في الحجم وشكلها في الغالب كروي أو بيضوي. النواة صغيرة جداً ، الساييتوبلازم يحتوي قطرات دهنية ، كما تحتوي رايوسومات متعددة ، المايتوكونديريا وأجسام كولجي. | خلايا الهيموليمف الدهنية أو الشحمية |
| Adipoleuocyte | نوع من خلايا الهيموليمف ، الساييتوبلازم فيها يحوي قطرات دهنية هذه الخلايا وجدت في بعض حشرات مختلفة الأجنحة. | خلايا الهيموليمف البيضاء الدهنية أو الشحمية |
| Adipolsinetic factors | أي عامل يؤثر في حركة الدهون ونقلها في هيموليمف الجسم. | عوامل حركية الدهون أو الشحوم. |
| Adipose tissue | نوع من الأنسجة الحيوانية الخازنة للدهون. انظر أيضاً : Fat body. | النسيج الدهني أو الشحمي |
| Adiscota | الحشرات التي تتحول إلى حشرات كاملة من دون | عديمة القرص |

| | | |
|--------------------------|---|----------------------------------|
| | تكوين أفراس Imaginal disc أو براعم جرثومية. | |
| Aditus | تشريحياً تعني أي تركيب يؤدي إلى نشوء أو تكوين تركيب أو عضو آخر. أيضاً تعني مدخل أو فتحة نفق يسمح بالتهوية أو تصريف المياه. | مدخل |
| Adjacent | تطلق على أي جزء أو تركيب يبقى بالقرب أو ملاصقاً لموقع معين. | مجاور أو ملاصق |
| Adjectival name | اسم نوعي يدل على صفة ما. | اسم صفة |
| Adjoin | | ملاصق أو مشارك. |
| Adjustor neuron | انظر Interneuron. | عصب بيني |
| Adlibitum feeding | | تغذية حرة. |
| Admaxillary | أي تركيب ملاصق أو مرتبط بالفكوك السفلي. | جار أو نحو الفكوك السفلية |
| Admedial | تركيب يقع بالقرب من الخط الوسطي الطولي للجسم. | جار الوسط أو نحو الوسط |
| Admedial lines | هي خطوط طولية متوازية على الصدر الأوسط في حشرات غشائية الأجنحة المزودة بألة لسع. | خطوط جار وسطية |
| Adminiculum | نتوء داعم أو زائدة صغيرة تشبه السن توجد على ظهر المنطقة البطنية للعداري التي توجد تحت التربة ويستخدم هذا النتوء للحركة وتثبيت وضع العذراء في التربة. أو هو عبارة عن خط مسنن في بعض أنواع العذاري. | شوكية مركبة |
| Adnascent | ينمو بالقرب أو سوية وتطلق على تركيب أو شيء ينمو من جسم أو سطح معين. | اندماج |
| Adnate | تراكيب غير متشابهة تنمو سوية أو متلاصقة مع بعض أو تراكيب متقاربة أو مرتبطة مع بعض. | مندمج |
| Adnephrine | تطلق على التراكيب المجاورة أو الملاصقة للكلية. | مجاور للكلية |
| Adneural | نحو العصب أو ملاصق للعصب. | مجاور للعصب |
| Adolapin | توكسين متعدد البيبتيد مشتق من سم النحل الأوربي <i>Apis mellifera</i> (Linnaeus) ويعمل هذا التوكسين على تثبيط أنزيم Cyclooxygenase وهو مضاد للحرقة. | أدولابين |
| Adopt | استخدام اسم غير شائع أو غير معروف كاسم شرعي أو صحيح لمرتبة تصنيفية معينة بطريقة بحيث يثبت كاسم جديد مع مؤلفه وتاريخ نشره. | تبنى أو اختار |
| Adoption glands | غدد مزدوجة على جانبي بطن بعض الخنافس يتناولها النمل ومن ثم يحمل الخنافس إلى أعشاشه ويتبناها. | غدد التبني |
| Adoral | يعود أو مجاور للفم. | نحو الفم |
| Adorsal line | أي باتجاه الخط الوسطي الطولي الذي يمتد على جهة الظهر. انظر أيضاً: Dorsal line و Lateral line. (الشكل 1) | باتجاه الخط الظهري |
| Adosculation | التلقيح الخارجي من دون إدخال آلة السفاد. | تلقيح خارجي |
| Adrectal | أي تركيب ملاحق أو مجاور للمستقيم. | جار المستقيم. |
| Adrenaline | مادة كيميائية عصبية. | الادرينالين |
| Adrenergic | ادرينالي التركيب والمنشأ والفعل. | ادرينالي |
| Adsorb | | يدمص. |
| Adsorbate | | مادة مدمصة أو ممتزة. |
| Adsorption | | أدمصاص أو امتزاز. |

| | | |
|-----------------------------|--|-----------------------|
| Adspere | سطح ذو بقع صغيرة متجمعة أو مزدحمة. انظر أيضاً : Punctate. | بقع متجاورة |
| Adsternal | جار الأسترنة ، أو نحو الأسترنة ، أي تركيب أو لون مرتبط أو له علاقة بالأسترنة. | جار استرني |
| Adterminal | جار النهاية أو نحو الطرف ، باتجاه النهاية أو باتجاه نهاية العضلة أو محل اتصالها. | جار طرفي |
| Adtidal | الكائنات التي تعيش في مناطق المد والجزر البحرية. | جار المد والجزر |
| Adult | كلمة تستخدم لوصف الكائن الحي الذي وصل إلى حجمه الكامل وإلى كامل قوته ونضجه الجنسي. | كامل أو بالغ |
| Adultoid | فرد غير ناضج أو غير كامل يشبه الكائن الكامل أو البالغ بالسلوك والنواحي البيولوجية. | شبه كامل أو بالغ |
| Aduncate | يعود لتركيب أو زائدة منحنية للداخل. انظر أيضاً : Hook و Hamate و Ankroid و Ankistroid و Unciform. | خطافي الشكل ومعقوف |
| Aduncity | تركيب منحني للداخل. | عقفة |
| Advancing coloration | ويقصد به التلوين الذي يحدث في الحشرات نتيجة التقدم في العمر ، مثال ذلك زيادة الملنسة في الحشرات البالغة لتصبح أكثر قتامة من البالغات حديثة الخروج من العذارى. | تلون الشيخوخة |
| Advectitious | الحركة من مكان لآخر. انظر أيضاً : Dispersal و Migration و Phoresy. | الانتقال |
| Advehent | ينقل لعضو أو زائدة أو تركيب معين ومرادفة لكلمة Afferent. | مُورد |
| Advene | ليصل أو ليصيح في تماس. | متماس |
| Advenient | يعود أو ينتمي لشيء متأثر بمنبه خارجي أو بسبب ما. | عرضي |
| Adventitia | الغلاف الخارجي للعضو أو الأنسجة الرابطة المرنة التي تحيط بالعضو النابض في الحشرات. | خارجية |
| Adventitious | بدون سبب واضح. تركيب في موضع أو موقع غير اعتيادي. | عرضي |
| Adventitious vein | واحدة من عدة علامات على الجناح والتي تظهر كعروق أنبوبية وتظهر في المساحات الجناحية لكنها غير منسجمة مع نظام التعريق. أو يقصد بها عروق الجناح الثانوية ولكنها لا تعني العروق المساعدة. كما تسمى أحياناً بالعروق البيئية حسب (Comstock). | عرق عرضي |
| Adventive | نبات أو حيوان أو كائنات دقيقة منتشرة في منطقة جغرافية معينة ولكنها ليست من نفس المنطقة وإنما جاءت من منطقة أخرى. | غريب أو دخيل |
| Adventral line | في يرقات حرشفية الأجنحة خط وهمي يمتد على طول الجهة السفلية البطنية بين الخط الوسطي وقاعدة الأرجل. | خط جار بطني |
| Adventral tubercles | في يرقات حرشفية الأجنحة عبارة عن انتفاخات كيو تكلية على كل عقلة بطنية تمتد على طول الخط الوسطي لقواعد الأرجل. | الدرينات جار بطنية |
| Aedeagus | العضو الذكري في الحشرات ويكون طويل أسطواناني متصلب ، عند الراحة يسحب العضو إلى قاعدة العضو Phallobase ويحاط بغمد غشائي هو Phallosome. (الأشكال 1-32 و 47) | القضييب أو آلة السفاد |

| | | |
|----------------------------|---|---|
| Aedegal apodeme | تركيب قضيبي الشكل متصلب ينشأ من طبقة البشرة داعم لقضيب الذكر خلال عملية الإيلاج. | ذراع القضيب أو دعامة قضيبيية |
| Aedegal bladder | طبقة من خلايا طلائية ذات علاقة بالقناة القاذفة لذكر النمل. هذه المثانة تحوي مادة حلبيية في ذكور النمل الناضجة العقيمة ولا تعرف وظيفة هذه المادة لحد الآن. | مثانة قضيبيية |
| Aedegal rotation | دوران القضيب حول المحور والدورة لـ 180° في معظم حشرات Brachycerous من ذات الجناحين وفي ذباب عائلة السيرفس Syrphidae يدور القضيب 360°. | دوران القضيب |
| Aedes | أحد أجناس البعوض ، الذي يضم أنواعاً عديدة عالمية الانتشار التي تنقل مرض الحمى الصفراء إلى الإنسان. بالرغم من أن أنواعاً كثيرة منها هي أنواع مزعجة ولكنها غير ناقلة للأمراض. | الأيديس أو الزاعجة |
| Aedoeagus | انظر Aedeagus. | آلة السفاد |
| Aedoeotype | العينة الأولى للنوع التي درست فيها الأعضاء التناسلية للنوع. | نمط الأعضاء التناسلية |
| Aegeriidae | انظر Sesiidae. | عائلة ايجيريدي أو الديموصيات الفراشية البق الدقيقي المصري |
| Aegyptian mealy bug | <i>Icerya aegyptica</i> (Douglas), Hemiptera, Margarodidae. | ذات المخالب المتحركة |
| Aeluropodous | الحشرات التي تمتلك مخالب متحركة. | برونزي |
| Aeneous | كما تطلق على الألوان اللماعة خاصة الأخضر اللامع أو المعدني. | برونزي |
| Aenescent | انظر Aeneous. | عائلة أينكتوبيجيدي |
| Aenictopechidae | عائلة حشرية صغيرة تعود لفوق عائلة Enicocephaloidea من رتبة نصفية الأجنحة. | عائلة أيولو ثريبدي |
| Aeolothripidae | عائلة ثربس الأجنحة المخططة ، عائلة بدائية عالمية الانتشار تمتاز بأجنحتها المخططة أو ذات الحزم Banded-wing وتعود لرتبة هديبية الأجنحة Thysanura. | متوجه متباين |
| Aeolotropic | أي الاستجابة المتباينة وهي إظهار ردود فعل متباينة إستجابة للتغيرات الحرارية والضوئية والعوامل البيئية المختلفة. | توجه متباين |
| Aeolotropism | انظر Anemotropism و Chemotropism و Electrotropism و Galvanotropism و Geotropism و Heliotropism و Hydrotropism و Phototropism و Rheotropism و Stereotropism و Thigmotropism و Thermotropism و Tonotropism و Tropism. | عائلة إيبوفيليدي |
| Aepophilidae | عائلة حشرية صغيرة تعود لفوق عائلة Saldoidea من رتبة نصفية الأجنحة Hemiptera. | رتيبة أيكوي بالببيا أو متساوية الملامس |
| Aequipalpia | تحت رتبة تعود لرتبة Trichoptera تمتاز بأن ملامسها ذات عدد متساوي من العقل. | سطح مستوي. |
| Aequor | | تهوية. |
| Aerage | | |

| | | |
|-------------------------------|---|--|
| Aerate | يزود بالهواء أو غاز الأوكسجين. | يهوي |
| Aeration | | تهوية. |
| Aerator | آلة تستخدم لقصر الحبوب وقتل أفات الحبوب وخاصة الحشرات. | المهوية |
| Aerial | مصطلح يشير إلى الحشرات الطائرة وتستخدم للمقارنة مع الحشرات غير المجنحة أو المجنحة التي لا تتمكن من الطيران. | هوائي |
| Aerial yellow jacket | زنبور اسمه العلمي <i>Dolichovespula arenaria</i> (Fab) من عائلة Vespidae من رتبة غشائية الأجنحة. زنبور شائع في شمال أمريكا. تظهر أعشاشه في وسط الربيع وتصل ذروتها في وسط الصيف وتخفي في الخريف. يضع أعشاشه على الأشجار ويضم العش 5-6 أقراص ويحتوي تقريباً على 6 آلاف شغالة. مفترس جيد للحشرات ولكنه قد يتغذى على الجثث الميتة. انظر أيضاً : Common yellow و Bald faced hornet jacket و German yellow jacket و Western yellow jacket. | الزنبور الأصفر الطائر |
| Aeriduct | تطلق على التراكيب القصبية المشابهة للخياشيم أو القصبات الذنبية التنفسية الموجودة في العديد من الأنواع المائية التابعة لرتبة نصفية الأجنحة Hemiptera. | قناة تهوية أو قناة تنفسية |
| Aeriferous trachea | قصبية ذات جدار يسمح بتهوية الأنسجة المحيطة. | القصبية الهوائية المسامية |
| Aerobic | تطلق على الكائنات التي تحتاج الأوكسجين لإدامة الحياة. | حيهوائي |
| Aerobiological pathway | دورة حياة الكائن الحي التي تتم بوجود الهواء. | الدورة الحيوية الهوائية |
| Aerobiology | العلم الذي يهتم بدراسة الأحياء هوائية المعيشة. | علم الحيهوانيات. |
| Aerobiont | | حيهوائي. |
| Aerobiosis | في عملية التنفس هي حالة توفر الأوكسجين بكميات تكفي لإدامة عمليات الأكسدة في جسم الكائن الحي. | الحيهوائية |
| Aerobiotic | | هوائي الحياة. |
| Aerodnetics | مصطلح يستخدم في دراسة الطيران خاصة الانحدار والصعود. انظر أيضاً : Passive flight. | الاهتزاز بفعل الهواء أو الحركات الهوائية |
| Aerogen | | مكون الهواء. |
| Aerophilic | محب للتيارات الهوائية. | محب للهواء |
| Aerophobic | الخوف من التيارات الهوائية. | خوف من الهواء |
| Aerophore | في يرقات بعض حرشفية الأجنحة تطلق على الشعيرات الطويلة التي تسهل عملية انتقالها بالهواء كما تطلق على أنواع الشعيرات المرتبطة بحوصلات تحوي سائل. | حاملة هوائية |
| Aeropyle | تحور في تركيب قشرة بيض الحشرات يسهل عملية تبادل الغازات. معظم الحشرات تمتلك على الأقل نقير واحد لتبادل الغازات. وفتحة النقير صغيرة جداً يصعب مشاهدتها أحياناً حتى بالمجهر الإلكتروني. تشريحياً هناك على الأقل نوعين من النقيرات. الأول يتكون من لوحة صغيرة جداً توجد على سطح قشرة البيضة، هذا النوع يوجد في الحشرات الطفيلية من | النقير |

| | | |
|----------------------------|---|-----------------------------------|
| | غشائية الأجنحة والتي تضع البيض في سائل جسم العائل وهذه اللوحة عبارة عن مجموعة من الزوائد تنشأ من قشرة البيضة وهذه الزوائد تكون متوازية وتصبح عريضة في نهايتها لتشكل ما يشبه الرأس أو اللوحة. والهواء يوجد بين هذه الزوائد المتوازية. النوع الثاني يتكون من جزئين هما الغطاء في قشرة البيضة وشبكة من أنابيب أو ثقوب معقدة مكونة من الطبقة الداخلية لقشرة البيضة. والتي تحمل الهواء أسفل الطبقة السطحية لقشرة البيضة وفوق الغشاء المحي. وهذا النوع موجود في العديد من الحشرات الأرضية. (الشكل ، 3-57) | |
| Aeroscepsis | في الحشرات تراكيب حسية مفترضة موجودة على قرون الاستشعار لتحسس واستقبال ما يحمله الهواء من أصوات وروائح. | صولجان الهواء |
| Aeroscepsy | استقبال الأصوات والروائح من الوسط الهوائي بواسطة صولجان الهواء. | المستقبل الهوائي الصولجاني |
| Aeroscopic plate | تشريحيًا تعني النقيير ، وتوجد على سطح بيض بعض أنواع الحشرات كما في أفراد عائلة Encyrtidae. أو هي لوحة هوائية تمثل جزءاً من الشبكة الواقية Plastron توجد عند نهاية الامتداد الأنبوبي للبيضة تستخدمها اليرقات الفاقسة فيما بعد لغرض التنفس. انظر أيضاً : Aeropyle. | لوحة النقيير |
| Aerose | | ذو لون نحاسي أو براصي. |
| Aerostat | تطلق على أي كيس هواء داخل جسم الحشرة. في حشرات ذات الجناحين Diptera ، كيس هواء كبير يوجد في قاعدة البطن. | كيس الاتزان الهوائي |
| Aerostatic | قابلية الحشرات للبقاء في وضع متزن في الهواء. | الاتزان الهوائي |
| Aerotactic | انظر Aerotaxis. | انتحاء هوائي |
| Aerotaxis | تأثير الهواء في الكائنات الدقيقة هوائية ولا هوائية المعيشة كما تعني أيضاً انتظام الكائنات الدقيقة باتجاه أو بعيداً عن الهواء. الاستجابة أو الانتحاء للهواء. انظر أيضاً : Anemotaxis و Chemotaxis و Geotaxis و Menotaxis و Osmotaxis و Phototaxis و Rheotaxis و Rotaxis و Scototaxis و Strophotaxis و Taxis و Telotaxis و Thigmotaxis و Tropotaxis و Tonotaxis. | انتحاء هوائي |
| Aerotropic | | متوجه هوائي. |
| Aerotropism | | توجه هوائي. |
| Aeruginous | لون الصدأ. | صدني |
| Aerugo | صدأ المعادن وبالأخص النحاس. | الصدأ |
| Aeshnidae | عائلة حشرية من مجموعة Anisopteroous العالمية الانتشار وتعود لفوق عائلة Aeshnoidea من رتبة الرعاشات Odonata. | عائلة أيشينيدي |
| Aeshnoidea | انظر Aeshnidae. | فوق عائلة أيشينويديا |
| Aesthetic pest | آفة يرتبط وجودها بالإنسان لأسباب فسيولوجية وتكون غير مرغوبة من ناحية الذوق والجمال. | آفة جمالية |
| Aesthetic threshold | ويستخدم عند حساب الحد الحرج الاقتصادي لنباتات | الحد الحرج الجمالي |

| | | |
|---|---|---|
| | الزينة حيث أن القيمة الاقتصادية لهذه النباتات تعتمد على جماليتها. | |
| Aestival | يحدث في الصيف. | صيفي |
| Aestivation | حالة طبيعية يكون فيها الكائن الحي في حالة سكون وتصبح فيها الفعاليات الحيوية قريبة من الصفر خلال الصيف أو في الفترات التي ترتفع فيها درجات الحرارة كثيراً. انظر أيضاً : Athermopause و Dormancy و Hibernation و Oligopause و Over winter و Quiescence. | البيات الصيفي |
| Aetalionidae | عائلة حشرية صغيرة تعود لفوق عائلة Cicadelloidea من مجموعة Auchenorrhynchos من رتبة نصفية الأجنحة Hemiptera. | عائلة أيتاليونيدي |
| Aethogametism | عدم توافق الكامينات مما يؤدي إلى فشل الاخصاب. | لا توافق مشيجي. |
| Aetiology | العلم الذي يهتم بدراسة الأسباب التي تكمن وراء الظواهر والأحداث. | علم الأسباب |
| Afferent | فسلياً الأعصاب الناقلة للرسائل العصبية من الجهاز العصبي المحيطي إلى الداخل أو باتجاه الجهاز العصبي المركزي. | وارد أو مورد |
| Afferent nerve | انظر Afferent neuron. | عصب وارد |
| Afferent nerve cells | الخلايا العصبية الحسية الواردة. | خلايا عصبية واردة |
| Afferent neuron | خلية عصبية تربط العصب الحسي بالعصب المحرك وتنقل المنبه من العضو الحسي الموجود في المحيط الخارجي باتجاه الجهاز العصبي المركزي. انظر أيضاً : Motor neuron و Interneuron و Nerve cell. | العصب الوارد أو المورد |
| Affinis | أو قريب أو له ألفة لـ. وتختصر بـ. afin. | له ألفة لـ |
| Affinity | في علم التصنيف تعني درجة التشابه الموجودة بين أنواع معينة في التركيب أو دورة الحياة. كتشابه أفراد جنس معين أو أجناس عائلة معينة. كما تشير إلى درجة القرابة بين الأنواع استناداً إلى درجة التشابه في التركيب. | قرابة أو قريب من |
| Affinity labeling | إجراء أو تفاعل يمكن به نقل العلامة أو الترقيم من مضاد إلى مولد مضاد عندما يتحدان. | قابلية التآلف أو قابلية الترقيم |
| Afflict | | ألم أو أذى. |
| Aflagellar | عديمة السوط أو الذنب تطلق على قرن الاستشعار عديم السوط أو حيوان منوي بدون ذيل. | لا سوطي |
| Afossa | قرن استشعار ليس له وقب أو موقع اتصال محدد بالرأس. | عديمة الوقب |
| African armyworm | <i>Spodoptera exempta</i> (Walk.), Lepidoptera, Noctuidae. | الدودة الجياشة الأفريقية |
| African ball rolling dung beetle | <i>Kheper nigroaeneus</i> (Boheman), Coleoptera, Scarabaeidae. | الخنفساء الأفريقية المدحرجة لكرات الروث |
| African bee | انظر Africanized Honey bee. | نحل أفريقي |
| African bollworm | <i>Helicoverpa armigera</i> (Hub), Lepidoptera, Noctuidae. | دودة الجوز الأفريقية |

| | | |
|----------------------------------|---|-------------------------------------|
| African horse sickneess | مرض يسببه فايروس ينقل بواسطة حشرات مستوطنة في أفريقيا وفي السنوات الأخيرة سجل انتشاره في أسبانيا والشرق الأوسط ، يصيب الخيول والبالغ والحمير. ينقل هذا الفيروس بواسطة بعوض و <i>Culicoides</i> والقراد. | مرض الخيول الأفريقي |
| African lyctus beetle | <i>Lyctus africanus</i> Linnaeus, Coleoptera, Lyctidae. | خنفساء الليكتس الأفريقية |
| African mole cricket | <i>Grylotalpa africana</i> Palisot de Beauvois, Orthoptera, Grylotalpidae. | الحفار أو الكاروب الأفريقي |
| African mosquito | <i>Aedes africanus</i> (Theobald) Diptera, Culicidae. | البعوضة الأفريقية |
| African sleeping sickness | انظر Human Trypanosomiasis. | مرض النوم الأفريقي |
| African violet mealy bug | <i>Rhizococcus dianthi</i> Green, Hemiptera, Pseudococcidae. | البق الدقيقي البنفسجي الأفريقي |
| Africanized honey bee | <i>Apis mellifera scutellata</i> (Lep.), Hymenoptera, Apidae. | نحل العسل الأفريقي |
| After body | في حشرات غمدية الأجنحة منطقة الجسم التي تلي منطقة الصدر الأمامي. | خلف الصدر الأمامي |
| After discharge | هو في المستقبلات ، استمرارية طرد النبضات العصبية بعد توقف الإثارة. وهو في المنعكسات العصبية ، استمرارية الاستجابة الحركية بعد توقف إثارة المستقبل. | الاستمرارية |
| After form | تطلق على تحديد الخطوط العامة للشكل. | بعد التشكل |
| After nose | صليبية مثلثة الشكل تقع تحت قرن الاستشعار وفوق الدرقة. انظر أيضاً : Postclypeus. | خلف البوز |
| After swarms | التطريد الثاني الذي يلي خروج الطرد الأول من الخلية. | التطريد التالي |
| Afunctional | لا يعمل ، ليس له وظيفة أو دور. | عاطل |
| AGA solution | محلول حفظ النماذج الحشرية يتكون من 8 أجزاء كحول أثيلي + 5 أجزاء ماء + 1 جزء كليسرين + 1 جزء حامض الخليك. | محلول أجا |
| Agameon | | اللا لقحيات. |
| Agamic | | لا جنسي ، أو عذري. |
| Agamobium | | جيل لا جنسي. |
| Agamogenesis | أي شكل من أشكال التكاثر من دون حدوث تلقح بواسطة الذكر. انظر أيضاً : Gamogenesis و Parthenogenesis. | التكاثر اللا جنسي |
| Agamogenetic | | لا جنسي. |
| Agamogony | انظر Agamogenesis. | تكاثر لا جنسي |
| Agamospecies | الأنواع التي تتكاثر عذرياً. | أنواع لا جنسية التكاثر |
| Agamous | | لا جنسي أو عذري. |
| Aganidae | عائلة حشرية صغيرة تعود لفوق عائلة Noctuoidea من رتبة حرشفية الأجنحة. | عائلة أجاندي |
| Agaonidae | عائلة حشرية متوسطة الحجم تضم 40 جنس و 360 نوعاً تعود لفوق عائلة Chalcidoidea من رتبة غشائية الأجنحة. جميع أنواعها نباتية التغذية | عائلة أجاوندي أو عائلة زنابير النين |

| | | |
|--------------------------------|--|-------------------------------|
| | وتعتبر أيضاً من ملقحات التين. | |
| Agapetidae | انظر Satyridae. | عائلة اكابيتيدي |
| Agaric gnats | انظر Mycetophilidae. | ذباب الفطر الصغير |
| Agariciform | لها شكل الفطر-المشروم أو تشبه المظلة. | مظلية |
| Agaricoid | انظر Agriciform. | مظلية |
| Agaristidae | عائلة صغيرة من العث توضع أحياناً تحت عائلة Noctuidae وتعود لرتبة حرشفية الأجنحة. | عائلة أكارسيتيدي |
| Agastoparasitism | التطفل بين الأنواع المتقاربة تصنيفياً. | التطفل القريب |
| Agathiphagidae | وتسمى أيضاً بعثة كاوري Kauri moth. عائلة حشرية صغيرة من حرشفية الأجنحة وتعود لفوق عائلة Agathiphagoidea. | عائلة أجاتيفاجدي |
| Age and area | نظرية وضعها ويليس Willis تقول بأنه كلما كان النوع أقدم كلما اتسع نطاق توزيعه الجغرافي. | العمر والمساحة |
| Age composition | المراحل العمرية للكائن الحي وتعني أيضاً: Age structure. | التكوين العمري |
| Age distribution | توزيع مجاميع الأعمار لنوع معين في المجتمع في وقت محدد. أو نسبة الأفراد من كل عمر في المجتمع عند وقت معين. | توزيع الأعمار |
| Age grading | تحديد العمر الفسيولوجي للحشرة. | تدرج الأعمار |
| Age group | فئة عمرية أو مجموعة طور معين مثل مجموعة الطور اليرقي أو العذري. | مجموعة عمرية |
| Age polyethism | في الحشرات الاجتماعية هي حالة تغير مسؤوليات الفرد في المستعمرة تبعاً للعمر. | مسؤولية العمر |
| Age specific life table | جدول حياة يوضح فيه أعمار الفئات العمرية أو أعمار الأطوار المختلفة للحشرة والعوامل المؤثرة في كل مرحلة عمرية. | جدول حياة عمري منخفض |
| Age structure | انظر Age composition. | التركيب العمري |
| Agnesia | | لا نشوء. |
| Aggenesis | الفشل في النمو والتطور. | عقم |
| Ageotropic | استجابة أو انتحاء ارضي. | توجهه باتجاه الجاذبية الأرضية |
| Aggerose | يتجمع في أكوام. | كومة |
| Agglomerate | متجمعة بشكل كرات أو عناقيد أو أكوام. | كوم |
| Agglomeration | التجمع في أكوام أو بشكل عناقيد أو كرات. | تكوم |
| Agglutinant | تطلق على المواد اللزجة أو اللاصقة. | ملزن |
| Agglutinate | تلازن الدم هو تراكم كرياتة الحمراء وذلك حين اختلاط الدم من حيوانين مختلفين. ويرجع التلازن الى التفاعل بين الملزن وهو جسم مضاد موجود في الدم ومولدة الالزان وهو موجود في الكريات الحمراء. | يلزن |
| Agglutination | | تلازن. |
| Agglutinin | الملزّن والملزّن بمعنى واحد ، وهو أي جسم مضاد من مصل طبيعي أو منيع يسبب تلازن المستضد ، كما يحدث لكريات الدم الحمراء. أو هو مادة تتكون في الدم بعد العدوى بمرض يسبب التصاق البكتريا المسببة للمرض وتبلدها. ويسمى أيضاً "مادة ملصقة". | الرّاص أو المُلزّن |

| | | |
|--------------------------------|--|-------------------------------------|
| Agglutigen | هي مادة إذا حُقنت في جسم حيوان فإنها تقوم بحث الجسم على إنتاج جسم مضاد خاص (ملزن) ، كما يحدث هذا لكريات الدم الحمراء حيث تتلزن بسبب ذلك. | مُولدة الإلزان |
| Aggregate | مجموعة من الأنواع من غير مجموعة تحت الجنس ولكنها تقع ضمن الجنس أو هي مجموعة من النويغات ضمن النوع وهذا الجمع يعطى اسم مجموعة Group name ويوضع داخل أقواس. | جَمع |
| Aggregation | في الحشرات الاجتماعية تطلق على مجموعة الأفراد لنوع واحد والتي تتجمع في مكان واحد لوضع البيض أو للهجرة ولكن ليس لبناء الأعشاش. انظر أيضاً : Communal و Eusocial و Primitivelyeu social و Parasocial و Quasisocial و Subsocial. | تجمع أو تحشد |
| Aggregation pheromone | مركبات كيميائية تصنع وتطلق من قبل أفراد نوع معين لجذب أفراد من نفس النوع والجنس إلى مصدر الفيرومون وذلك لجذب الأفراد لموقع تغذية أو الدفاع عن المستعمرة. | فيرمون التجمع |
| Aggressin | | متعدي. |
| Aggression | هجوم فجائي. في الحشرات الاجتماعية ، تهديد أو فعل فردي أو جماعي ضد أفراد أو مجموعة أو مستعمرة حشرية. | عدوان |
| Aggressive | | عدواني. |
| Aggressive mimicry | نوع من المحاكاة يحاكي أو يقلد فيها النوع المفترس فريسته ليسهل عليه مسك الفريسة. | محاكاة عدائية |
| Aggressive stridulation | إطلاق أصوات عدوانية لإخافة المفترس. | الصرير العدواني |
| Aggressiveness | الأوضاع والسلوكيات العدوانية التي تظهرها الفريسة أمام المفترس. | عدوانية |
| Aging | التقدم في العمر. | الكبر |
| Agitation | فعل أو عمل مربك ، ظاهرة إرباك أو عدوان للمجموعة. | إرباك |
| Agitator | فرد مسبب لإرباك فعل أو سلوك فرد أو مجموعة أفراد. | مربك |
| Aglomerular | | لا كبيبي. |
| Aglossata | عديمة اللسان وهي تحت رتبة من حرشفية الأجنحة تضم عائلة Agathiphagidae. | رتيبة أجلوساتا أو اللالسانية |
| Aglossate | عديمات اللسان وتستخدم لوصف مجاميع من حرشفية الأجنحة والنمل التي لا تمتلك لسان. | لا لسانية أو عديمة اللسان |
| Aglycyderidae | عائلة حشرية صغيرة متعددة العوائل الغذائية تعود لفوق عائلة Curculionoidea من رتبة غمدية الأجنحة. | عائلة اجليسيديدي |
| Agmetoblast | | أرومة لا مشيجية. |
| Agnatha | عديمات الفكوك. | اللافكيات |
| Agnathostomatous | | لا فكي. |
| Agnathous | تطلق على الحشرات عديمة الفكوك مثال ذلك حشرات Neuropteroids التي تفتقد بعض مكونات | عديمة الفكوك |

| | | |
|--------------------------------|---|--|
| | أجزاء الفم. | |
| Agonistic behaviors | التنافس بين أفراد من نفس النوع أو مع أفراد أنواع أخرى على التزاوج والغذاء والمكان. | السلوك التنافسي |
| Agonoxenidae | حفارات اللوزيات ، أو حفارات أشجار الفاكهة ، عائلة حشرية صغيرة جداً من رتبة حرشفية الأجنحة تعود لفوق عائلة Gelechioidea. وأنواعها وجدت في أندونيسيا ، والمناطق الاستوائية من أستراليا وغينيا الجديدة وجزر المحيط الهادي. تمتاز أفراد هذه العائلة بأن حشراتها الكاملة صغيرة الحجم وذات لون وردي-قهوائي وشاحب. المساحة بين الأجنحة 9-15 ملم. الرأس ذو حراشف ملساء ، غياب العيونات. قرن الاستشعار خيطي وطوله بطول الأجنحة الأمامية. | عائلة اكونوزينيدي |
| Agranulocyte | كرية دم بيضاء غير محببة. | كرية دم لا محببة |
| Agricolous | يعود للبيئة الزراعية. | زراعي |
| Agricultural ant | <i>Pogonmyrmex barbatus</i> (Smith), Hymenoptera, Formicidae. | نمل زراعي |
| Agricultural entomology | فرع من فروع علم الحشرات يهتم بدراسة الحشرات التي تهاجم المحاصيل الزراعية المختلفة. انظر أيضاً: Economic و Applied entomology و entomology. | علم الحشرات الزراعي |
| Agricultural zoology | دراسة الحيوانات المفيدة والمضرة زراعياً. | علم الحيوان الزراعي |
| Agriionidae | عائلة حشرية تعود لرتبة الرعاشات Odonata. | عائلة أكريونيدي أو الرعادات عمودية الأجنحة |
| Agriopocorinae | تحت عائلة حشرية تعود لعائلة Coreidae. | عائلة اكريوبوكوريني |
| Agriotype | | نمط بري. |
| Agriotypidae | أنواعها متطفلات حشرية من رتبة غشائية الأجنحة Hymenoptera وأحياناً توضع أنواعها في عائلة Ichneumonidae. | عائلة أكريوتبيدي |
| Agriotypiform larvae | لها شكل يرقات عائلة Agriotypidae الشوكية التي تمتاز بوجود صف من الأشواك الكثيفة والطويلة عند الجهة الظهرية لحلقات الجسم ، وهي طفيليات داخلية. (الشكل 59) | اليرقات الشوكية |
| Agroecosystem | نظام من صنع الإنسان يضم جميع أنواع المحاصيل التي تم زراعتها فضلاً عن الحيوانات الداجنة وأن إنتاج هذا النظام هو لمنفعة الإنسان. | النظام البيئي الزراعي |
| Agromyzidae | عائلة الذباب الناخر ، أنواعها عالمية الانتشار وهي ذات أهمية اقتصادية وتعود لرتبة ذات الجناحين Diptera. | عائلة اكرومايزدي أو الذبابيات قصار القرون |
| Agyritidae | عائلة حشرية صغيرة متعددة العوائل الغذائية تعود لفوق عائلة Staphylinoidea من رتبة غمدية الأجنحة Coleoptera. | عائلة أيجريتيدي |
| Aheliotropism | | تجنب الضوء. |
| Aherous | لون ذهبي - أخضر لامع. | ذهبي مخضر |
| AHS | انظر African Horse Sickness. | مرض الخيول الأفريقي |
| Ahuatle | تطلق على بيض حشرات عائلة Ephydrid الذي يستخدم كغذاء من قبل الهنود في المكسيك. | أواتل |

| | | |
|--------------------------|--|-----------------------------|
| Ailanthus webworm | <i>Atteva punctella</i> (Gramer), Lepidoptera, Yponomeutidae. | الدودة الناسجة الأيلانثية |
| Aile | يعود للجناح. | جناحي |
| Aileron | صلبية حرشفية الشكل تغطي قاعدة الجناح الأمامي في بعض الحشرات. في حشرات ذات الجناحين Diptera هي Alula أو Squama أي المنطقة الشفافة في أبط الجناح. انظر أيضاً : Tegulae. | صلبية جناحية |
| Ailment | | اعتلال جسدي. |
| Aino virus | فيروس ينتقل بواسطة الحشرات ، سجل في أستراليا واليابان ويصيب قطعان الماشية ويعود هذا الفيروس لعائلة Bunyaviridae. | فيروس أينو |
| Air bladder | انظر Air sacs. | المثانة الهوائية |
| Air cells | | خلايا هوائية. |
| Air chamber | | حجرة هوائية. |
| Air duct | | قناة هوائية. |
| Air sacs | أو الحوصلات الهوائية وهي عبارة عن امتدادات جببية الشكل في الأنابيب القصيبية في الحشرات المجنحة مثل النحل الطنان Bumble bees وتختلف هذه الأكياس في أحجامها وأشكالها وموقعها ، والأكياس الهوائية خالية من الدعائم أو التغطيات الكايتينية Taenidia وهي قابلة للانتفاخ والتوسع وتساعد هذه الأكياس في عملية الطيران وتقليل الجاذبية النوعية ومن المحتمل أنها تلعب دوراً في تنظيم حرارة الجسم. | الأكياس الهوائية |
| Air sinuses | | جيوب هوائية. |
| Air tube | انظر Respiratory siphon و Air-duct. | أنبوب الهواء |
| Air vesicles | انظر Air sacs. | حوصلات الهوائية |
| Airfoil | سطح مستوي أو مقوس كما في أجنحة الحشرات التي تتحرك في الهواء كنتيجة لتأثير حركة الهواء على المساحة السطحية للجناح. أي حركة الأجسام المسطحة بفعل الهواء. | السطح الانسيابي |
| Akabane virus | فيروس يعود لعائلة Bunyaviridae وينتقل بواسطة حشرة <i>Culicoides brevitarsis</i> Kieffer إلى قطعان الماشية وخاصة الأبقار وتؤدي إلى موت العجول حديثة الولادة. حيث تتغذى إناث الحشرة على دم الأبقار وتضع بيضها في الروث الذي يفقس عن يرقات تكمل دورة حياتها في الروث. | فيروس الاكابين |
| Akaryocyte | كرية دم حمراء عديمة النواة. | كرية دم عديمة النواة |
| Akaryote | | خلية عديمة النواة |
| Akin | | مرتبط وراثياً ، مماثل-مجانس |
| Akinesis | فقدان السيطرة على الحركة أو السكون جراء العديد من العوامل مثل إزالة قرون الاستشعار. | سكون |
| Akoluthic | في التصنيف الحيوي للكائنات يقصد به التشابه المتتابع للعديد من الصفات المورفولوجية في مجموعة من الكائنات لا تعتمد على التاريخ التطوري لهذه الكائنات أو على التسجيلات الحفرية. | تعاقب الصفات |

| | | |
|---------------------------|---|----------------------------------|
| Ala | | جناح. |
| Alacardo | الصلبية البعيدة للكاردو أو الوصلة على طول الحافة الجانبية لتحت الكاردو وهي حسب (MacGillvray) الكاردو الحقيقية أو Eucardo أو الوصلة الحقيقية. | طرف الوصلة |
| Alacercus | القرن الشرجي الوسطي عندما تكون هناك ثلاثة أقلام شرجية ، أو تطلق على الخيط الذنبي في نهاية جسم الحشرة. | القرن الطرفي |
| Alacoxasuture | درز يقع بين حرقفة الركبة وحرقفة الرجل الخلفية في الحشرات. | الدرز الحرقفي الطرفي |
| Alae | | أجنحة. |
| Alaforamen | حافة الفتحة التي تعبر من خلالها القناة الهضمية من الرأس إلى الصدر. انظر أيضاً: Occipital foramen. | حافة فتحة مؤخر الرأس |
| Alaglossa | تطلق على اللسين المتحد الناتج من اتحاد اللسين مع الشفة ويظهر قطعة واحدة (MacGillivray). | اللسين الطرفي |
| Alar | يعود للجناح. | جناحي |
| Alar appendage | انظر Alulet. | زائدة الجناح |
| Alar frenum | في حشرات ذات الجناحين ، رباط أو قطعة صغيرة تقسم التجويف الموجود عند قاعدة أو جذر الجناح إلى جزئين أمامي و خلفي بينما في حشرات غشائية الأجنحة تقطع هذه الوصلة الشق الموجود في جذر أو قاعدة الجناح باتجاه قاعدة الجناح. | رباط الجناح |
| Alar squama | زائدة عريضة تشبه اللسان توجد في قاعدة الجناح. | حرفشة الجناح |
| Alaraliae | تعني مقدم ومؤخرة الجناح مجتمعين. | الأرالي |
| Alaria | النتوءات الحافية لترجة الصدر التي يتم فصل معها الجناح. | النتوءات الترجية الجناحية |
| Alarima | شق بسيط بين جار اللسين Paraglossae. | الاريمما |
| Alarm pheromone | مادة كيميائية تطلق بالتبادل بين أفراد النوع الواحد والتي تعمل على التحذير والتنبيه. وأن الغدد المفرزة لهذا الفيرومون وجدت في مناطق مختلفة من جسم الحشرة. | فيرمون التحذير |
| Alarm reaction | مجموع الظواهر غير النوعية التي تنتج عن تعرض فجائي لمنبهات تصيب أجزاء كثيرة من الجسم ، ويكون الكائن الحي غير متكيف معها كماً ونوعاً. | رد فعل تحذيري |
| Alarm substance | انظر Alarm pheromone. | مادة محذرة |
| Alary | شبيه الجناح أو يعود للجناح. | جناحي |
| Alary muscles | عضلات مستعرضة ظهرية تتصل مباشرة بالقلب وتتنظم عادة في مجاميع من الألياف مروحية الشكل. (الشكل 38) | العضلات الجناحية |
| Alary polymorphism | وجود اثنان أو أكثر من أشكال الأجنحة في النوع الواحد. | تعدد الأشكال الجناحية |
| Alatae | الأشكال المجنحة من الحشرات مثال ذلك النمل والمن وذلك في الحشرات التي تظهر الشكلين أي الأفراد المجنحة وغير المجنحة. | مجنحة |
| Alatatae | امتدادات جانبية تشبه الجناح على ساق أرجل بعض الحشرات أو على بيض بعض أنواع الحشرات. | امتدادات جناحية |

| | | |
|--------------------------|---|---------------------------------|
| Alate | طبقة التكاثرات المجنحة في الأرضة والنمل وبالأخص الإناث المجنحة والذكور عندما تكون الشغالات غير مجنحة. في الحشرات غير الاجتماعية تعني أيضاً الأشكال المجنحة عندما توجد أيضاً الأشكال غير المجنحة. | مجنحة |
| Alation | تطلق على الحشرات المجنحة. | حاملات الأجنحة |
| Alavertex | جزء من قمة الرأس تقع على امتداد الجهة البطنية للرأس ، هي منطقة مؤخر الرأس أو القفا عند العاملين في مجال التصنيف. | قمة الرأس الطرفية |
| Albedo | أي نسيج أو تركيب أو مادة لونها أبيض. | أبيض |
| Albinism | حالة اللون الأبيض في الكائنات والنتيجة عن فقدان الصبغات في خلايا الجسم وهو ناتج عن خلل وراثي. | مهق أو ابيضاض |
| Albino | الحيوانات التي تفتقد إلى الصبغات في أجسامها ولذلك تظهر بيضاء اللون بالمقارنة مع الحيوانات الطبيعية. وهي حالة اعتيادية في الكائنات التي تقطن المناطق المظلمة كالكهوف ، وأحياناً تكون ناتجة عن خلل وراثي. | أمهق أو مهقاء |
| Albuginea | نسيج مخاطي أبيض يغطي بعض الأعضاء. | غطاء أبيض أو غلالة بيضاء |
| Albugineous | تركيب يشبه بياض البيضة في التركيب واللون. | غلالي مبيض |
| Albumen | بياض البيض ، ألبومين البيض الذي يستخدم في الدراسات النسيجية للصبغ التحضيرات أو المقاطع النسيجية. | أح |
| Albumin | بياض البيضة ، مادة حيوية معقدة التركيب وهي مادة بروتينية غنية بالكبريت وهي أحد مكونات سيرم الدم، العضلات ، والحليب. الألبومين يذوب في الماء المقطر وفي المحاليل الملحية الضعيفة ويطرسب في المحاليل الملحية المركزة وفي الأحماض المعدنية. وبذلك فهي لا تختلف عن Albumen. | أح أو الألبومين |
| Albuminoid | يشبه الألبومين شكلاً وتركيباً. | ألبوميني أو زلالي |
| Albuminous | له صفات الألبومين. | أحي أو البوميني |
| Albus | | أبيض ، طباشيري. |
| Alchitran | وتطلق على الراتنجات المنتجة من الأشجار أو زيت السيدر ، الزيوت القطرانية الناتجة عن التقطير الاتلافي للحم الحجري ، وتكتب Alkitran أيضاً. | القطران |
| Alder bark beetle | <i>Alniphagus aspericollis</i> (LeConte), Coleoptera, Scolytidae. | خنفساء قلف الأدر |
| Alder flea beetle | <i>Altica ambiens</i> (LeConte), Chrysomelidae. Coleoptera. | خنفساء الأدر البرغوثية |
| Alder flies | انظر Megaloptera. | ذباب الأدر |
| Alder spittle bug | <i>Clastoptera obtusa</i> (Say), Hemiptera, Cercopidae. | بقعة الأدر البصاقية |
| Alecithal | بيض عديم أو قليل المح. | لا محي |
| Alemmal | تطلق على الخلايا العصبية أو الألياف عديمة الغلاف. | عديمة الغلاف العصبي |
| Alepidote | عديمة الحراشف | لا حرشفي. |
| Aleppo galls | أورام تنتج على أشجار البلوط <i>Quercus</i> | الأورام الحلبية |

| | | |
|---------------------------------|---|--|
| | <i>infectoria</i> في المناطق الجنوبية والشرقية لأوروبا بواسطة الزنبور <i>Cynips tinctoria</i> . هذه الأورام تحوي نسبة عالية من حامض التانيك الذي يستخدم في صناعة الأحبار الثابتة. | |
| Aleuro | يشبه الطحين أو المسحوق الناعم. | دقيقي |
| Aleuron | | حببيبات زلالية. |
| Alexiidae | عائلة حشرية صغيرة متعددة العوائل الغذائية تعود لفوق عائلة Cucujoidea من رتبة غمدية الأجنحة Coleoptera. | عائلة اليكسيدي |
| Aleyrodidae | وهي عائلة عالمية الانتشار تعود لفوق عائلة Aleyrodoidea من رتبة نصفية الأجنحة Hemiptera وتضم بحدود 1200 نوع. | عائلة اليرودايدي أو عائلة الذباب الأبيض أو الدقيقيات |
| Aleyrodiform | | شبيهة الذبابة البيضاء. |
| Aleyrodoidea | فوق عائلة الذباب الأبيض. | فوق عائلة اليرودايديا |
| Alfalfa beetle | <i>Bruchidius trifolii</i> (Motschulsky), Coleoptera, Bruchidae. <i>Phytodecta fornicate</i> Bruggemann, Coleoptera, Chrysomelidae. | خنفساء البرسيم الحجازي خنفساء الجت |
| Alfalfa blotch leafminer | <i>Agromyza frontella</i> (Rondani), Diptera, Agromyzidae. | ناخرة أوراق الجت البقعية |
| Alfalfa caterpillar | <i>Colias eurytheme</i> Boisd., Lepidoptera, Pieridae. | يرقة الجت |
| Alfalfa gall midge | <i>Asphondylia websteri</i> Felt, Diptera, Cecidomyiidae. | ذبابة أورام الجت |
| Alfalfa grasshopper | <i>Euprepocnemus plorans</i> (Charp), Orthoptera, Acrididae. | نطاط البرسيم |
| Alfalfa hopper | <i>Stictocephala festina</i> Hemiptera, Cicadellidae. | قفاز الجت |
| Alfalfa leaf cutting bee | <i>Megachile rotundata</i> (Fabricius), Hymenoptera, Megachilidae. | النحل القاطع لأوراق الجت أنظر ص 191 (البرسيم Clover) |
| Alfalfa leafhopper | <i>Hysteropterum flavescens</i> (Olivier), Hemiptera, Fulgoridae. | قفاز البرسيم الحجازي |
| Alfalfa leaftier | <i>Dichomerus acuminata</i> (Standinger), Lepidoptera, Gelechiidae. | لافة أوراق الجت |
| Alfalfa looper | <i>Autographa californica</i> (Speyer), Lepidoptera, Noctuidae. | دودة الجت القياسة |
| Alfalfa plant bug | <i>Adelphocoris lineolatus</i> (Goeze), Hemiptera, Miridae. | بقة الجت |
| Alfalfa root weevil | <i>Siton lividipes</i> Fabricius, Coleoptera, Curculionidae. | سوسة جذور الجت الحجازي |
| Alfalfa seed chalcid | <i>Bruchophagus roddi</i> (Gussakovsky), Hymenoptera, Eurytomidae. | كالسيد بذور الجت |
| Alfalfa snout beetle | <i>Otiorhynchus ligustici</i> (Linn.), Coleoptera, Cucurlionidae. | خنفساء الجت ذات الخرطوم |
| Alfalfa webworm | <i>Loxostege cerealalis</i> (Zeller), Lepidoptera, Pyralidae. | دودة الجت الناسجة |

| | | |
|--------------------------------|--|-------------------------|
| Alfalfa weevil | <i>Phytonomus variabilis</i> Herbst, Coleoptera, Curculionidae. <i>Phytonomus posticus</i> Gyllenhal, Coleoptera, Curculionidae | سوسة الجت أو الفصة |
| Algesis | القدرة على الضرر بالآلم. | آلم. |
| Algesthesis | قدرة الكائن أو الحشرة على تحسس الآلم. | تحسس الآلم |
| Algicolous | يعود لكائنات تعيش مع أو على الطحالب والاشنات. انظر أيضاً : Arenicolous و Fimicolous و Fungicolous و Lignicolous و Madicolous و Muscicolous و Paludicolous و Pratinicolous و Ripicolous و Silvicolous. | طحلبية المعيشة |
| Algivorous | تطلق على الكائنات ومنها الحشرات التي تتغذى على الطحالب. | آكلة الطحالب |
| Algophagous | انظر Algivorous | طحلبية التغذية. |
| Alien | تطلق على الكائنات الدخيلة أو الغريبة عن المنطقة أو البلد. | دخيل |
| Alienicola | لها أماكن معيشة أخرى وتطلق على الكائنات المهاجرة أو تلك التي تتكاثر عذرياً أو تضع ولادات والتي تمارس هذه الأنشطة على عوائل ثانوية تختلف عن العائل الرئيسي من حيث الموقع التصنيفي والبيئة التي يوجد فيها العائل الثانوي وأن الأشكال الموجودة على العائل الثانوي تختلف في الغالب عن الشكل الخاص بالنوع الموجود على العائل الرئيسي. انظر أيضاً : Fundatrigenia و Sexual و Migrantes و Fundatrix و Sexupare. | دخيلة المعيشة |
| Alifer | | الزوائد الحاملة للجناح. |
| Alifera | انظر Notal wing process. | الزوائد الحاملة للجناح |
| Aliform | مصطلح يطلق لوصف أي تركيب عريض ومستوي ضيق من جهة القاعدة وعريض وحافته مقوسة من الأعلى. | جناحي الشكل |
| Aligerous | ذات أجنحة أو حاملة للأجنحة. | مجنحة |
| Aliment | جزء من المادة الغذائية الذي يتحول في جهاز الهضم إلى سائل قابل للامتصاص. | غذاء |
| Alimental | يجهز بالغذاء المهضوم. | غذائي |
| Alimentary | يعود أو له علاقة بعملية التغذية أو الهضم. | غذائي |
| Alimentary canal | القناة الغذائية وتضم جميع الأعضاء التي تتم فيها عملية الهضم. | قناة الهضم |
| Alimentary castration | الضمور بسبب نقص غذاء الحشرات غير البالغة. | الضمور الغذائي |
| Alimentary substitution | تطلق على عملية إيجاد غذاء بديل للغذاء الطبيعي. | تعويض الأغذية |
| Alimentary system | عبارة عن أنبوبة تمتد داخل الجسم من فتحة الفم وحتى فتحة الشرج وتتكون من قناة هضمية أمامية ووسطية وخلفية ويرتبط بهذه القناة العديد من الزوائد والغدد كأنابيب مالبيجي والأنابيب الاعورية. | الجهاز الهضمي |

| | | |
|--------------------------------|--|---------------------------------|
| Alimentary water | الماء الذي يؤخذ مع الغذاء أو المستخدم كمصدر غذاء. | الماء الغذائي |
| Alimentation | عملية هضم الغذاء وامتصاصه. | تغذية |
| Alimentative | مغذي عن طريق الجهاز الهضمي. | مغذي |
| Alinotum | هي صليبات ترجات الصدر الأوسط والخلفي التي يتم فصل معها الجناح الأول والثاني. أو الظهر الجناحي. (الشكل 1-20) | الصليبات الجناحية |
| Aliorum | تستخدم في كتابة المراجع عندما يكون هناك أكثر من باحثين يشتركان في عمل ما وتختصر بـ al. أو alii. | آخرون |
| Alitrunk | جزء الصدر الذي ترتبط به الأجنحة. في حشرات النمل Ants فإن الصدر الجناحي يشمل أيضاً الحلقة الصدرية الأولى. | الصدر الجناحي |
| Alkali bee | <i>Nomia melanderi</i> Cockerell, Hymenoptera, Halictidae. | النحل القلوي |
| Alkaline gland | في حشرات غشائية الأجنحة اللاسعة (النحل) غدة مفردة مرتبطة بقناة البيض الوسطى وتفرز إفرازات قلوية في آلة اللسع وتعمل كمادة مزيتة أو أن إفرازاتها تمتزج مع الحامض لكي تجعل المادة السامة تستخدم للأغراض الدفاعية. | الغدة القلوية |
| All or none law | لا تعتمد شدة نبضة عصبية في ليف عصبي ، أو السرعة التي تمر بها ، على شدة المنبه الواقع على موضع الاستقبال ، فإذا انخفضت شدة المنبه تحت الحد الأدنى ، فإن نبضة عصبية ما لا تمر ، أما إذا ارتفعت شدة المنبه عن هذا الحد ، فإن النبضة الكاملة تمر بكل شدتها. ويطبق هذا القانون أيضاً في انقباض العضلات القلبية وانقباضات الألياف المفردة في العضلات الهيكلية. | قانون الكل أو العدم |
| Allantoic acid | هو فضلات عملية أيض النايتروجين التي وجدت في فضلات حشرات رتبة حرشفية وغشائية الأجنحة. | حامض الألونتيك |
| Allatectomized females | إناث مستأصلة الأجسام الدفاعية. | الإناث المستأصلة |
| Allatonin | مادة مضادة للبكتيريا توجد في القناة الهضمية الوسطى ليرقات الذباب الأزرق وبذلك تعمل على تعقيمها. | اللاتونين |
| Alleculidae | انظر Tenebrionidae. | عائلة اليكيوليدي |
| Alleghanian faunal area | تضم نيوانكلاند ، جنوب شرق أونتاريو ، نيويورك ، بنسلفانيا ، ميشغان ، ويسكنسون ، منيسوتا ، شمال شرق داكوتا وشمال شرق جنوب داكوتا. | حيوانات منطقة شمال أمريكا |
| Allegheny mound ant | <i>Formica exsectoides</i> Forel, Hymenoptera, Formicidae. | نمل الأكوام الألهيني |
| Allegheny spruce beetle | <i>Dendroctonus punctatus</i> LeConte, Coleoptera, Scolytidae | خنفساء السبروس الألهينية |
| Allele | تعبير متبادل لورثة لها نفس الموقع على صبغيات متشابهة النسق أو صبغيات مضادة الصفات. | حليل أو قرين وراثي |
| Allelochemic | انظر Allelochemical. | الكيميائيات الحليلة |
| Allelochemical | مواد كيميائية لا غذائية تستخدم من قبل أحد الأنواع للتأثير على نمو أو سلوك وصحة أفراد أنواع أخرى. هذه الكيميائية موجودة في معظم النباتات والأنسجة | الكيميائيات المتضادة أو الحليلة |

| | | |
|-----------------------------------|--|---|
| | ومن هذه المركبات: Alkaloids و Cyanogenic و Benzoxazinones و Flavonoids و Ethylene و compounds Polyacetylenes. في علم الحشرات قسمت هذه المركبات إلى أربعة مجاميع هي : Allomonones و Apneuomonones و Kairomones و Synomonones. | |
| Allelomorph | تباين الشكل أو المظهر ويعني وجود شكلين أو مظهرين مختلفين لكائن أو لفرد من نفس النوع نتيجة وجود أزواج من الصفات المتضادة. | تضاد مظهري |
| Allelomorphic | متباين الشكل أو المظهر. | تضاد المظهر |
| Allelopathy | مركبات طاردة أو سامة ، يفرزها النبات لمنع أو إعاقة نمو نباتات أخرى أو كائنات معينة. | الجاهضات : |
| Allelotype | تكرار القرين الوراثي في مجتمع سكان النوع الواحد. | نمط مضاد |
| Allen's rule | قاعدة عامة تربط بين التأثيرات البيئية والصفات المظهرية للكائن، منها مثلاً ملاحظة أن زوائد الجسم تكون قصيرة للنوع في المناطق الباردة مقارنة بأفراد نفس النوع التي تعيش في المناطق غير الباردة. انظر أيضاً : Bergmann's rule و Geographical .race | قاعدة ألين |
| Alliance | صلة بين أفراد ناشئة عن تشابه في الصفات أو الخصائص أو ارتباطهم ببعض بيئياً وتصنيفياً. | القرابة |
| Allicient | مادة أو شيء جاذب. | جاذب |
| Allies | أفراد تجمع بينهم صفات واحدة أو خصائص مشتركة أو تضمهم سلالة واحدة. | أشقاء |
| Alligate | مربوط أو معلق بخيط كما في عذارى جنس حشرات Papilio. | متدلي |
| Alligation | ربط أو لصق أو تعليق. | تدلي |
| Alligator weed flea beetle | <i>Agasicles hygrophila</i> Sel. & Vogt, Coleoptera, Chrysomelidae. | خنفساء دغل التمساح البرغوثية |
| Alligator weed moth | <i>Vogtia malloi</i> Pastrana, Lepidoptera, Pyralidae. | عثة دغل التمساح |
| Allochiral | تشابه الأجزاء المتناظرة. | تعاكس |
| Allochore | له أكثر من وطن. | متغير الموطن |
| Allochromatic | التباين في لون مادة معينة. | تغير اللون |
| Allochronic | تغير اللون أو اختلافه. أو يعود لأشياء تنفصل بفعل الزمن أو الموسم. | تغاير متزامن |
| Allochronic species | أنواع لا تظهر في نفس المستوى الزمني. | أنواع غير متزامنة |
| Allochthonous | أنواع موطنها الأصلي معروف ولكنها وجدت في مناطق أخرى ، أي دخيلة. | غريب أو دخيل |
| Allocorynidae | عائلة حشرية صغيرة متعددة العوائل الغذائية من غمديسة الأجنحة وتتنتمي لفوق عائلة Curculionoidea. | عائلة أوكوريندي |
| Allocryptic | يعود لنوع معين من الاختفاء ناتج عن التشبه بالحجم، اللون ، النسجة أو تركيب الحشرة أو الكائن مع أشياء شائعة وموجودة في بيئة الكائن كالصخور و قلف الأشجار، بحيث يصعب على المفترس تمييزها. | التخفي الطارئ أو العارض |

| | | |
|---------------------------------|---|----------------------------|
| Allo cryptic colouration | تلون استخفائي يبدية بعض الحيوانات حيث يقوم باستعمال أية مادة ملائمة لإخفاء نفسه ، فبعض الحشرات تغطي أجسامها بالرمل أو أوراق النبات الذابلة أو نحو ذلك. | التلون الطارئ |
| Allogamy | إخصاب الأنثى من قبل أكثر من ذكر. | إخصاب خلطي |
| Allogene | أي متسبب عن عوامل خارجية مثل تغيير المسكن. | حليل متحي أو متباين النشأة |
| Alloigenesis | انظر Alloigenesis. | تناوب الأجيال |
| Alloigenesis | تناوب الأجيال الجنسية والعذرية في النوع الواحد. هذا المصطلح يستخدم في حالة الديدان المسطحة أكثر مما في حالة الحشرات. | تناوب الأجيال |
| Alloimetron | اختلاف مقاسات الأعضاء. | تباين القياسات |
| Allokinesis | حركة بدون هدف ، حركة سلبية. انظر أيضاً : Kinesis و Blastokinesis و Diakinesis و Klinokinesis و Oolinesis و Thigmokinesis. | حركة غير متسقة |
| Allometric | التغير غير المتناسق في حجم تركيب معين عند نمو الكائن الحي. أو التغير الحاصل في أفراد مجموعة ممثلة للنوع ضمن مستوى تصنيفي معين. | غير متناسق المقاسات |
| Allometric development | انظر Allometric growth. | تكوين غير متناسق |
| Allometric growth | النمو غير المتناسق لأجزاء الجسم بالنسبة لبعضها. أو عدم توافق معدل نمو جزء من فرد بالنسبة إلى جزء آخر. | نمو غير متناسق |
| Allometrosis | وجود أكثر من نوع أو سلالة للحشرات الاجتماعية في خلية واحدة في نفس الوقت. | المعيشة المختلطة |
| Allometry | دراسة التغير الحاصل في شكل الكائن وحجم أجزاء الجسم خلال عملية النمو والتطور. أو دراسة التغير الحاصل في الحجم والشكل خلال عملية النمو. | قياس التباين |
| Allomone | مادة كيميائية يطلقها كائن معين وعندما تستقبل من كائن يعود لنوع آخر فإن المستقبل يظهر استجابة سلوكية أو فسيولوجية معينة وتكون مفيدة للنوع المفرز أو المطلق للألومون. | ألومون |
| Allomorph | متغير أو متعدد الأشكال. | متغير أو متعدد الأشكال. |
| Allonym | اسم يستخدم من قبل ناشر العمل العلمي أو الوصف التصنيفي بدل الاسم الحقيقي. انظر أيضاً : Pseudonym. | اسم تنكري |
| Allonymous | نشر مقالة أو كتاب أو دراسة من قبل ناشر تحت أسم تنكري غير حقيقي. | اسم تنكر |
| Alloparalectotype | عينة من المادة الأصلية ولكنها من الجنس الآخر لعينة Holotype وقد اختيرت أخيراً بدل النشرة الأصلية للنوع. | نمط نوعي مغاير |
| Alloparasitoid | طفيل يتطفل على كائنات تنتمي إلى مراتب تصنيفية ليست ذات علاقة بموقعه التصنيفي. | الطفيل المغاير |
| Allopatric | كائنات تتوزع أو تنفصل عن بعضها للعيش في مناطق جغرافية مختلفة. | غير متواطنة |
| Allopatric | تهجين جماعات متباعدة جغرافياً. | تهجين غير متواطن |

| | | |
|-------------------------------|--|----------------------------|
| hybridization | | |
| Allopatric speciation | التنوع الجغرافي أو التنوع بسبب العزل الجغرافي. | التنوع المتوطن |
| Allopatric | كائنات بحرية تعيش منتشرة على سطح الماء وفي الأعماق المختلفة وهذا التوزيع لا يرتبط بدرجة حرارة الماء. | كائنات الأعماق المتباينة |
| Alloplasm | مادة حية متميزة وأقل نشاطاً من البروتوبلازم وتوجد في أهداب السوطيات. | هيوولي متفردة |
| Alloplasmic | يعود للهيوولي المتفرد أو له طبيعة الهيوولي المتفرد. | هيوولي متفرد |
| Alloplastic | شكل أو هيئة تحدده الظروف البيئية الخارجية. | الشكل المتغاير بينياً |
| Allopolyploid | هجين ينشأ من عملية تهجين لنوعين أو جنسين مع إنتاج تضاعف للمكاملات الصبغية. | الهجين بين النوعي |
| Allosematic protection | انتحال الحشرات لألوان تشبه ألوان كائنات مخيفة أو غير مستساغة من قبل الأعداء الحيوية وبذلك توفر حماية للنوع المستهدف من قبل العدو الحيوي. | الحماية التحذيرية المنتحلة |
| Allosome | مغايرة أو مختلفة الكروموسومات. | متباينة الكروموسومات |
| Allotopic | كائنات حية تعيش في بيئات دقيقة مختلفة. | متغايرة البيئات |
| Allotrio | غير طبيعي. | غريب |
| Allotrophic | أو غذاء يختلف في قيمته الغذائية عن الغذاء الطبيعي المثالي. | متعددة أو متباينة الغذاء |
| Allotype | نمط رفيق من الشق أو الجنس المقابل لجنس أو شق النمط. أو هو النمط النظير Paratype للشق الآخر. | نمط قرين |
| Allotypical | يعود للنمط القرين. | نمطي قرين |
| Alloxystidae | عائلة حشرية صغيرة واسعة الانتشار وتعود لفوق عائلة Cynipoidea من رتبة غشائية الأجنحة. تتطفل على أنواع المن التابعة لعائلة Aphididae. | عائلة ألوخستيدي |
| Allozyme | أنزيم آخر مماثل للأنزيم الأصلي له مورث قرين له نفس الموقع على الجين. | ألوزايم أو إنزيم قرين |
| Allure | | جذب. |
| Allurer | فرد أو مادة أو شيء قادر على جذب فرد إلى مصدر الجذب. | جاذب |
| Alluring coloration | الألوان أو خليط من الألوان الجاذبة للحشرات. | الألوان الجاذبة |
| Alluring glands | تراكيب غدية موجودة لدى أحد الجنسين وتطلق مواد جاذبة للجنس الآخر. كما في الفيرمونات. | غدد جاذبة |
| Allux | تطلق على عقل الرسغ الطرفية في مجموعة Rhynchophora. | الوكس |
| Almond bud mite | <i>Aceria phloeocoptes</i> (Nalepa), Acariformes, Eriophyidae. | حلم براعم اللوز |
| Almond capnodis | <i>Capnodis carbonaria</i> Klug, Coleoptera, Buprestidae. | كابنودس اللوز |
| Almond fruit wasp | <i>Eurytoma amygdali</i> Enderlein, Hymenoptera, Eurytomidae. | زنبور ثمار اللوز |
| Almond moth | <i>Cadra cautella</i> (Walk.) Lepidoptera Pyalidae, Pyralidae. انظر أيضاً : Dried currant moth و Tobacco moth و Raisin moth و <i>cautella</i> و Tropical warehouse moth. | عثة اللوز |

| | | |
|--|---|--------------------------------------|
| Almond reddish brown tail moth | <i>Lymantria lapidicola</i> Herrich-Schaffer, Lepidoptera, Lymantriidae. | عثة اللوزيات ذات الذئب البني |
| Almond sawfly | <i>Cimbex quadrimaculata</i> (Muller), Hemiptera, Cimbridae. | زنبور اللوز المنشاري |
| Almond wireworm | <i>Agrypnus notodonta</i> Latrell, Coleoptera, Elateridae. | دودة اللوز السلكية |
| Aloe mite | <i>Eriophyes aloinis</i> Keifer , Acari , Eriophyidae. | حلم الألوي |
| Alpha female | في عائلة Formicidae تطلق على الأنثى الاعتيادية عندما توجد مع الأنثى بيتا غير الاعتيادية. | الأنثى ألفا |
| Alpha taxonomy | عملية فنية تشمل وصف وتسمية أي مرتبة تصنيفية جديدة على العلم. أو مستوى علم التصنيف المعني بتصنيف وتسمية الأنواع. انظر أيضاً: Beta taxonomy و Gamma taxonomy. | مرحلة التصنيف الأولى |
| Alpine case moth | <i>Lomera casepitosa</i> (Oke), Lepidoptera, Psychidae. | عثة الألب ذات الكيس |
| Alpine grass grub | <i>Oncopera alpina</i> Tindale, Lepidoptera, Hepialidae. | يرقة حشائش الألب |
| Alpine hairy cicada | <i>Tettigarcta crinita</i> Distant, Hemiptera, Tettigarctidae. | سيكادا الألب ذات الشعر |
| Alpine thermocolour grasshopper | <i>Kosciuscola tristis</i> Sjostedt, Orthoptera, Acrididae. | نطاط حشائش الألب ذو الألوان الحرارية |
| Alpine zone | المنطقة الجغرافية الحيوية المناظرة لجبال المنطقة الشمالية البعيدة عن خط نمو الأشجار. | منطقة الألب |
| Altaceratubae | في بعض حشرات البق الدقيقي ، تطلق على أنابيب الغدد الشمعية التي تحورت لتصبح كبيرة وعريضة وأسطوانية ولها فتحات مائلة تقع بالقرب من حافة ترجة الحلقة البطنية الأخيرة. | أنابيب الغدد الشمعية المتحورة |
| Alternation | | بالتبادل أو التناوب. |
| Alternation of generations | في الحشرات والعديد من مجاميع اللافقريات يقصد به تناوب الأجيال الجنسية واللاجنسية. | تناوب الأجيال |
| Alticinae | تحت عائلة الخنافس البرغوثية وهي تحت عائلة كبيرة تضم 55 جنس وثمانية آلاف نوع وتعود إلى عائلة Chrysomelidae. وتمتاز أفرادها بأجسامها الصغيرة وقابليتها على القفز، جميع أنواعها نباتية التغذية وقسم منها أفات مهمة فيما تعتبر بعض أنواعها عوامل مكافحة حيوية مهمة للأدغال. | عويلة التسيني |
| Altricial | حاجة الأطوار غير الكاملة لعناية الأبوين. | العناية الأبوية |
| Altruism | | التضحية. |
| Altruist | | المضحى. |
| Altruistic | تضحية إناث بعض الحشرات برغبتهم في التناسل من أجل الملكات. | إيثار أو تضحية |
| Altruistic behaviour | سلوك كائن معين من أجل منفعة كائن آخر قد لا ينتمي لنفس النوع. | سلوك تضحية |
| Altus | | عالي ، مرتفع. |
| Alucitidae | عائلة حشرية صغيرة تعود لفوق عائلة Alucitoidea من رتبة حرشفية الأجنحة. وتضم 50 | عائلة الوسـتيدي أو سوسيات الفمـح |

| | | |
|--------------------------|---|--|
| | نوعاً تنتشر في معظم المناطق وهي قريبة الشبه لعائلة Tineodidae. | |
| Alula | فص غشائي صغير يرتبط بقاعدة الجناح الأمامي لحشرات ذات الجناحين Diptera وبعض حشرات غمدية الأجنحة. في بعض حشرات ذات الجناحين وغمدية الأجنحة هو الأمتداد الغشائي الأبطي للجناح. وحسب (Comstock) هي Alulet أو Squama و Calyptera ، في ذات الجناحين. وفي ذات الجناحين أيضاً هو زوج من حراشف غشائية فوق دبوس التوازن. انظر أيضاً : Aileron و Axillary lobe و Calypter و Cuilleron و Lobulus و Squamula و Tegula. | الوسادة الجناحية |
| Alular | يعود للوسادة الجناحية. | لوسادة الجناح |
| Alulet | في حشرات ذات الجناحين الفص القاعدي الخلفي للجناح. انظر أيضاً : Alar appendage و Posterior lobe. | الوسادة الجناحية |
| Alum | KAL(SO ₄) ₂ -12H ₂ O. | كبريتات بوتاس الألمنيوم |
| Alum carmine | صبغة نسيجية تتكون من كبريتات بوتاس الألمنيوم والكارمين Carmine والكحول والماء. | الكارمين الالوميني |
| Alum cochineal | صبغة نسيجية تتكون من كبريتات بوتاس الألمنيوم ومادة الـ Cochineal والماء. | الكوشينيل الالوميني |
| Alum haematoxylin | صبغة نسيجية تتكون من Haematoxylin وكبريتات بوتاس الألمنيوم والكحول والماء. | هيماتوكسيلين الالوميني |
| Alure | طريق ممر أو نفق. | مسار |
| Alutaceous | تستخدم في وصف المصنفين لخواص سطح الجلد ، إذ يكون لونه بني شاحب يحوي شقوق دقيقة تشبه جلد الإنسان. (الشكل 11) | جلدي متشقق |
| Alveary | تستخدم لوصف التجاويف السداسية الشكل ، كالعيون السداسية لأقراص شمع نحل العسل. | نخروبي أو فجواني |
| Alveola | تجويف أو انخفاض صغير ، نقرة. | فجوية |
| Alveolar | يعود لسطح متعدد التجاويف أو المنخفضات السطحية الصغيرة. انظر أيضاً : Alveolate و Punctate. | فجواني |
| Alveolate | مجهزة أو مزودة بتجاويف أو منخفضات سطحية صغيرة. أو تعني سطح ذو تجاويف عميقة متعددة. وتستخدم لوصف كيوكل أو جليد الحشرات الذي يكون له العديد من الحفر أو العيون السداسية المكونة لقرص العسل. انظر أيضاً : Clavate و Baculate و Echinata و Favose و Gemmate و Psilate و Reticulate و Scabrate و Shagreened و Sculpture pattern و Striate و Verrucate. | ذو فجوات |
| Alveolation | تكوين الحفر أو النقر. | تحفير |
| Alveole | تجويف أو نقرة صغيرة. | فجوية |
| Alveoliform | لها شكل النقرة أو التجويف الصغير. | فجوية الشكل |
| Alydidae | وهي عائلة حشرية صغيرة ولكنها واسعة الانتشار تعود لفوق عائلة Coreoidea من رتبة نصفية الأجنحة. | عائلة الأليديدي أو عائلة البق عريض الرأس |

| | | |
|----------------------------|---|-----------------------------|
| Amacrine cells | تطلق على الخلايا العصبية غير واضحة المحاور ، وهي الخلايا العصبية الموجودة في المخ الثاني والخاصة بفص قرن الأستشعار والتي تظهر تفرعات شجيرية مع عدم وضوح محورها. انظر أيضاً : Brain و Deutocerebrum و Centrifugal neuron و Projection interneuron. | الخلايا مخفية المحور |
| Amadelphous | تستخدم لوصف تراكيب او كائنات توجد بشكل متجمع. | متجمع. |
| Amalgamation | الجماعة ، عملية جمع سلالات أو أصناف مع بعضها. | تجميع |
| Amastigote | تطلق على المظهر التشريحي لأحد مراحل دورة الحياة المعقدة لبعض الأوالي المتطفلة حيث يفتقد هذا الطور إلى السوط. انظر أيضاً : Epimastigote و Opisthomastigote و Promastigote و Trypomastigote. | أوالي عديمة السوط |
| Amatidae | انظر Arctiidae. | عائلة اماتيدي |
| Amazon ant | نمل يعود للجنس Polyergus ويعمل على جمع الأطوار غير الكاملة لأنواع أخرى من النمل وجلبها إلى عشه وتستخدم هذه الأطوار كعبيد في أعشاش نمل الامازون. | نمل الامازون |
| Amber | راتنجات متحجرة تختلف ألوانها ودرجة شفافيتها بحسب نوع الراتنجات المكونة لها. | كهرمان أو عنبر |
| Amberous | لون العنبر أو له صفات العنبر. | كهرماني أو عنبري |
| Ambient temperature | درجة حرارة الوسط أو البيئة التي يعيش فيها الكائن الحي. | حرارة المحيط |
| Ambient vein | في حشرات رتبة نصفية الأجنحة العرق الذي يحيط جزئياً" بالجنح قرب الحافة حسب (Tillyard). أو هو تركيب يشبه العرق يحيط بقوة بالجنح (Comstock). | العرق المحيط |
| Ambiguous name | اسم غامض أو فيه التباس. انظر أيضاً : Nomen ambiguum. | اسم مبهم |
| Ambipharynx | تطلق على الغشاء الموجود على طول الحافة الوسطية للنهاية القريبة لكل فك مكوناً الشكل الجانبي لمقدم البلعوم (MacGillivray). | حول البلعوم أو محيط البلعوم |
| Amblycera | وتعود لرتبة القمل القارض Mallophaga. وتضم العوائل التالية : Gyropidae و Boopiidae و Menoponidae و Laemobothridae و Ricinidae و Trimenoponidae. | تحت رتبة أمبليسيرا |
| Ambrosia | وتسمى أيضاً غذاء الآلهة أو خبز النحل. وهي المزارع الفطرية المستخدمة كغذاء من قبل بعض أنواع خنافس القلف. | الأمبروزيا |
| Ambrosia beetles | الخنافس التي تسكن أو تهاجم الأخشاب والتابعة لعائتي Ipidae و Platypodidae. حيث تصنع هذه الخنافس الأنفاق في الخشب العصاري والصميمي ولكنها لا تتغذى على الأخشاب حيث تحمل الحشرات الكاملة الفطريات المتعايشة معها وتزرعها داخل هذه الأنفاق ومع وجود الرطوبة المرتفعة تنمو هذه | خنافس الأمبروزيا |

| | | |
|------------------------------------|--|---------------------------------|
| | المزارع الفطرية. اليرقات تنمو داخل هذه الأنفاق وتتغذى على الفطريات. | |
| Ambulacra | أرجل المشي في الحشرات. | أقدام أنبوبية - |
| Ambulacral | قادرة على المشي. | قدمية |
| Ambulacral seta | شعرات أو أشواك توجد في الجهة البطنية الجانبية تستخدم لتدعيم الجسم وتسهيل الحركة أو المشي. | أقدام شعرانية |
| Ambulacral wart | درينات أو بروزات كيو تكلية قصيرة ذات نهاية غير حادة تقع على الجهة البطنية لمنطقة البطن ، لتسهيل حركة الجسم في يرقات حرشفية الأجنحة. | أقدام درنية |
| Ambulate | يمشي ، يتحرك للأمام والخلف. | ذو أقدام |
| Ambulatoria | ذات أرجل معدة للمشي فقط. | قدمية |
| Ambulatorial seta | شعرات أو أشواك خاصة موجودة على السطح البطني للعقل البطنية لبعض يرقات غمدية الأجنحة. | أقدام شعرانية |
| Ambush bugs | انظر Reduviidae و Phymatidae. | البق المترصد أو الصياد |
| Ambush insects | | الحشرات المترصدة. |
| Ameletopsidae | عائلة حشرية صغيرة تعود لرتبة Ephemeroptera ، ولفوق عائلة Baetoidea. تضم ثلاثة أنواع تعيش في أستراليا. | عائلة أميليتوبسدي |
| Amensalism | نمط من العلاقة التكافلية فيها أحد الأفراد يستفيد من الآخر وقد يسبب له ضرراً. | تعايش لصالح فرد |
| American anteaters | انظر Myrmecophagidae. | آكلات النمل الأمريكية |
| American aspen beetle | <i>Gonioctena americana</i> (Sch.), Coleoptera, Chrysomelidae. | خنفساء الحور الأمريكية |
| American black flour beetle | <i>Tribolium audax</i> Halsted , Coleoptera , Tenebrionidae. | خنفساء الطحين السوداء الأمريكية |
| American bollworm | <i>Helicoverpa armigera</i> (Hubner) , Lepidoptera , Noctuidae. | دودة الجوز الأمريكية |
| American brood disease | انظر American foulbrood disease. | مرض الحضنة الأمريكي |
| American bumble bee | <i>Bombus pennsylvanicus</i> (DeGeer) , Hymenoptera , Apidae. انظر أيضاً : Black faced bumble bee و Yellow bumble bee و Yellow-faced bumble bee. | النحل الطنان الأمريكي |
| American cockroach | <i>Periplaneta americana</i> (Linnaeus) , Dictyoptera , Blattidae. | الصرصر الأمريكي |
| American dagger moth | <i>Acronicta americana</i> (Harris), Lepidoptera, Noctuidae. | العثة الخنجرية الأمريكية |
| American dog tick | <i>Dermacentor variabilis</i> (Say), Acari, Ixodidae. | قراد الكلاب الأمريكي |
| American foulbrood disease | مرض بكتيري واسع الانتشار يصيب يرقات النحل. وتسببه بكتريا <i>Paenibacillus larvae larvae</i> وهي في الغالب مميتة لليرقات. يرقات الملكات أكثر حساسية من يرقات الشغالات للإصابة وتصيب فقط اليرقات وطور ما قبل العذراء في العيون السداسية المقفلة. | مرض تعفن الحضنة الأمريكي |
| American | <i>Schistocera americana</i> (Drury), | نشاط الحشائش الأمريكي |

| | | |
|---|--|---------------------------------|
| grasshopper | Orthoptera, Acrididae, | |
| American hornet moth | <i>Sesia tibialis</i> (Harris), Lepidoptera, Sesiidae. | عثة الزنبور الامريكية |
| American house dust mite | <i>Dermatophagoides farinae</i> (Hughes), Acari, Pyroglyphidae | حلم الغبار المنزلي الامريكي |
| American mouse flea | <i>Stenoponia americana</i> Siphonaptera, Hysterichopsyllidae. | برغوث الفأر الامريكي |
| American mucocutaneous leishmaniasis | نوع من اللشمانية المخاطية التي تصيب الجلد. | التلشمن الجلدي المخاطي الأمريكي |
| American palm cixiid | <i>Myndus crudus</i> Vanduzee , Hemiptera , Cixiidae. | سكسيد النخيل الامريكي |
| American plum borer | <i>Euzophera semifuneralis</i> (Walker) , Lepidoptera , Pyralidae. | حفار الاجاص الامريكي |
| American soldier fly | <i>Hermetia illucens</i> (Linn.) , Diptera , Stratiomyidae. انظر أيضاً : Black soldier fly. | ذبابة الجنود الامريكان |
| American spider beetle | <i>Mezium americanum</i> (Lapote) , Coleoptera , Ptinidae. | خنفساء العناكب الامريكية |
| Ametabola | تطلق على الحشرات التي تنمو دون تحول وبالأخص الحشرات غير المجنحة. وتكون الحشرات الكاملة فيها مشابهة للأطوار غير الكاملة. | عديمة التحول أو التشكل |
| Ametabolion | الحشرات ذات التحول غير الواضح أو عديمة التحول. | غير المتحولة |
| Ametabolous | | عديمة التحول. |
| Amethystine | يشبه حجر الجمشت ، أرجواني أو بنفسجي اللون. | جمشت |
| Ametropodidae | عائلة حشرية صغيرة من رتبة Ephemeroptera وتعود لفوق عائلة Baetoidea أو فوق عائلة Hepagenioidea بالاعتماد على نظام التصنيف المتبع. تعريق الأجنحة فيها يشبه ذلك الموجود في عائلة Heptageniidae ولكن رسغ الرجل الخلفية يتكون من أربعة عقل وأن عقلة رسغ الرجل الأمامية للذكر أطول قليلاً من عقلة الرسغ الثانية. الحوريات تعيش في المياه الجارية. | عائلة أميتروبودي |
| Amiseginae | تحت عائلة حشرية تعود لعائلة Chrysididae وتعود لمجموعة غشائية الأجنحة ذات آلة اللسع. الجبهة في الحشرات الكاملة تفتقد إلى الدرز الوسطي البطني. العوينات وترجة الصدر الأمامي تفتقد إلى الدرز المستعرض. الإناث البالغة أجنحتها قصيرة أو عديمة الأجنحة. آلة وضع البيض أسطوانية ومدببة. الانثى تقرض أو تصنع ثقب في بيض حشرات Phasmid وتضع البيض بداخلها والبرقات حديثة الفقس تتغذى على الجنين. | عويلة أميسجيني |
| Amitosis | انقسام الخلية بواسطة الانفلاق من دون حدوث تغيير في تركيب النواة. | انقسام لا خيطي |
| Amitotic | | لا خيطية الانقسام. |
| Ammochoeta | شعرات متخصصة متطاولة متجهة للامام على السطح السفلي للرأس وتسمى أيضاً بالـ Gular | شعرات إزالة الرمل |

| | | |
|------------------------|--|-----------------------------|
| | ammochaetae أو قد توجد بشكل حزمة على الذقن وتسمى لحيه الذقن أو Mental ammochaetae. هذه الشعيرات تستخدم لإزالة الغبار أو الرمل من فرشاة الأرجل الأمامية. انظر أيضاً : Chaeta و Psammophore. | |
| Ammophile | تطلق على الكائنات أو الحشرات التي تحب العيش في بيئات رملية. مثال ذلك زنابير الرمل. انظر أيضاً : Habitat و Psammophilous. | محب للرمل |
| Ammophilous | تستخدم لوصف أي كائن يعيش في بيئة رملية أو يتردد على البيئة الرملية. انظر أيضاً : Arenicolous و Deserticolous و Eremophilous و Lapidicolous و Ericeticolous و Rupicolous و Psammophilous و Saxicolous. | رملية |
| Amnemus weevil | <i>Amnemus quaudrituberculatus</i> (Boheman), Coleoptera, Curculionidae. | سوسة الأمانيمس |
| Amnion | الغلاف الداخلي أو الغشاء المغلف للحزمة الجرثومية والجنين بالكامل خلال مراحل نمو الجنين. أو هو الغلاف الجنيني الخارجي والغلاف المصلي Serosa لبعض الأنواع. | غلاف السلى |
| Amnion cavity | انظر Amniotic cavity. | تجويف غلاف السلى |
| Amnion fold | امتداد الغلاف الجنيني الذي يقفل فتحة تجويف غشاء الجنين. أو الأتبعاجان الأمنيونيان. | طية تجويف غلاف السلى |
| Amnios | وقد يطلق أحياناً على جلد الأنسلاخ الأول عندما يحدث الانسلاخ مباشرة بعد خروج اليرقة من البيض. ومن المحتمل أنه الغلاف الجنيني وليس جلد انسلاخ اليرقة. | غلاف السلى |
| Amniotic | يعود أو له علاقة بغلاف السلى. | سلى |
| Amniotic cavity | في البيض النامي ، الفراغ أو التجويف المتكون بواسطة طيات غلاف السلى والذي يحوي الحزمة الجرثومية (Imms). | تجويف غلاف السلى |
| Amniotic folds | هي الطيات الناشئة من حافة الحزمة الجرثومية في البيض. | طيات أو ثنيات غلاف السلى |
| Amniotic pore | فتحة دائمة لتجويف السلى تحدث خلال عملية نمو أو تطور اليرقة في بعض الحشرات. | فتحة غلاف السلى |
| Amoeba disease | يسببه نوع من الأميبا هو <i>Malpighamoeba mellifica</i> Prell. هذا النوع يهاجم أنابيب مالبيجي في بالغات نحل العسل. أيضاً هناك نوع آخر هو <i>Melemba locusta</i> (King & Taylor). أيضاً يهاجم أنابيب مالبيجي في الأنواع التابعة لعائلة Acrididae من مستقيمة الأجنحة. | مرض أميبي |
| Amoebiform | | شكل الأميبا أو أميبي الشكل. |
| Amoebocyte | نوع من خلايا دم الحشرات وتحتوي على نواة مختلفة الشكل وتظهر شكلاً أميبياً. انظر أيضاً : Plasmotocyte و Leucocyte. | خلايا الهيموليمف الأميبية |
| Amoeboid | | أميبي الشكل والحركة. |
| Amorbus bug | <i>Amorbus</i> spp , Hemiptera , Coreidae. | بق الأموربوس |

| | | |
|---|--|--------------------------------------|
| Amorpha | | عديم الشكل. |
| Amorphoscelidae | عائلة حشرية صغيرة تعود لفوق عائلة Mantoidea وتضم 11 جنس والعديد من الأنواع التي تنتشر في منطقة حوض البحر المتوسط وأثيوبيا وأندونيسيا وأستراليا. | عائلة أمورفوسيليدي |
| Amorphous | وصف لشيء أو تركيب ليس له شكل محدد. | غير متبلر أو عديم الشكل |
| Amphibicorizae | مجموعة من الحشرات المائية في الغالب تعيش على السواحل وتعود لرتبة نصفية الأجنحة. أفرادها تملك قرون استشعار مميزة وثلاثة أزواج من شعيرات Trichobothria على الرأس. | أمفباكورايزي |
| Amphibiotic | تطلق على الحيوانات أو الحشرات التي تعيش حورياتها في الماء وحشراتهما الكاملة أرضية المعيشة. | برمائي أو قازب |
| Amphibiotica | الكائنات أو الحشرات التي تقضي جزء من حياتها في الماء وعادة الحوريات أو اليرقات فيما تعيش الحشرات الكاملة على اليابسة. | برمائية |
| Amphibious | الكائنات التي تتمكن من العيش في الماء واليابسة. | برمائي أو قازب |
| Amphichromatism | | التلون المزدوج. |
| Amphientomidae | عائلة حشرية صغيرة من رتبة Psocoptera من فوق عائلة Amphientometoidea. | عائلة أمفينتوميدي |
| Amphimixis | اتحاد النوية الأولية Pronucleus للبيضة مع النوية الأولية للحيمين المنوي لتكوين نواة البيضة المخصبة. | ازدواج |
| Amphiodont | تطلق على ذكور خنافس Lucanid التي تكون فكوكها متوسطة الحجم بين الذكور ذات الفكوك من نوع Teleodont الطويلة والأولية Priodont. | ذات الفكوك المتوسطة |
| Amphiploid | مزدوج الصبغيات. | ثنائي الصبغيات |
| Amphipneustic respiration system | أحد أنظمة الجهاز التنفسي في اليرقات ، وفي هذا النظام يعمل الزوج الأول من الثغور التنفسية للصدر الأمامي وزوج واحد أو اثنين من الفتحات التنفسية على العنق البطنية الأخيرة. انظر أيضاً: Apneustic و Oligopneustic و Polypneustic. | الجهاز التنفسي ذو الطرفين أو المزدوج |
| Amphipsocidae | عائلة حشرية صغيرة تعود لرتبة Psocoptera وفوق عائلة Caecilitaoidea. | عائلة أمفيسوكدي |
| Amphiptergidae | عائلة صغيرة تعود لرتبة الرعاشات Odonata وفوق عائلة Calyopterygoidea. | عائلة أمفبتريجدي |
| Amphis lions | انظر Neuroptera. | أسود المن المتلازمة |
| Amphitoky | انظر Deuterotoky. | إنتاج الذكور والإناث عذرياً |
| Amphizoidae | عائلة صغيرة من الخنافس التي تعود لفوق عائلة Caraboidea. هناك نوع واحد منها يعيش في التبت وأربعة أنواع تعيش في أمريكا الشمالية وجميعها مفترسة حيث تتغذى الكاملات واليرقات على يرقات رتبة Plecoptera في قنوات الماء والمجاري. | عائلة أمفيزودي |
| Amphora | انظر Ampulla. | شكل الجرة |
| Ample | تركيب عريض أو كبير أو ضخم. | ضخم |
| Amplectant | تطلق على أي تركيب أو عضو كبير نتيجة التصاقه أو اتحاده مع جسم آخر. | متضخم بالتراكب |

| | | |
|-------------------------------|---|--------------------------------------|
| Amplected | تطلق عند وجود الرأس داخل تجويف مقعر في الصدر الأمامي مثال ذلك خنافس الجنس Hister ، حيث يبدو الرأس متضخماً نتيجة اتحاده مع الصدر الأمامي. | متضخمة |
| Amplexiform coupling | في حشرات حرشفية الأجنحة آلة شبك الجناح المتراكب وفيها يصبح الفص القاعدي للجناح الخلفي طويلاً كنتوء يستقر أسفل الجناح الأمامي وذلك لفقدان الشعيرات الشوكية Frenulum في الجناح الخلفي ، فيظهر الجناحان كجناح واحد كبير. | الشبك المتراكب |
| Ampliate | يزيد في الحجم. يمدد أو يوسع. | يضخم |
| Amplificate | انظر Ampliate . | يمدد أو يوسع. |
| Amplifying host | في علم الحشرات الطبية تطلق على العائل اللبون الذي يصاب بالمسبب المرضي ويكآثره الى المستوى الذي يجعل الحشرات الناقلة للمسبب المرضي قادرة على أخذه عند التغذية على دم العائل المضخم وتصبح ناقلة للمسبب المرضي. | العائل المضخم |
| Amplixicate | | متضخم. |
| Ampulicidae | عائلة صغيرة من حشرات غشائية الأجنحة ، أحياناً توضع كتحت عائلة مع Sphecidae. | عائلة أمبوليسيدي أو آكلات نبات وردان |
| Ampulla | زجاجة اسطوانية أو كروية ولها تخصر كالرقبة. أو تطلق على أي حوصلة غشائية أو أي تركيب يشبه البثرة. في حشرات مستقيمة الأجنحة Orthoptera هو كيس مرن يوجد بين الرأس والصدر الأمامي يستخدم من قبل الجنين للخروج من غلاف البيضة. في حشرات نصفية الأجنحة Hemiptera تضخم يشبه البثرة في وسط الحافة الأمامية للصدر الأمامي. في الجهاز التناسلي لذكور حشرات حرشفية الأجنحة زائدة إصبعية تنشأ من وسط سطح الـ Harpe قرب القاعدة وتمتد بدرجة متباينة باتجاه الخلف. | أمبولة |
| Ampullaceous | انظر Ampulliform. | أمبولية الشكل |
| Ampullaceous sensillum | انظر Ampulliform sensilla. | شعرة حسية أمبولية |
| Ampulliform | تطلق على تركيب كروي أو بيضوي له عنق أو رقبة ، وفتحة واحدة. انظر أيضاً : Acetabuliform و Adeniform و Guttiform و Lageniform و Napiform و Vasiform. | أمبولية أو مثانية الشكل |
| Ampulliform sensillum | عضو حسني ذو مخروط حسني يستقر في تجويف أمبولي الشكل ويعتقد أنه عضو للسمع. | عضو حسني أمبولي الشكل |
| Amydriidae | انظر Tineidae. | عائلة اميديدي |
| Amylase | أنزيم هاضم للكربوهيدرات وبالأخص النشا. | أنزيم الأميليز أو النشا |
| Amyloidosis | تحلل الغشاء الميلودي Amyloid degeneration وهي حالة مرضية مرتبطة بتكوين وبترسيب أو توالي ظهور الاميلويد -نوع من البروتينات- في الأنسجة والأعضاء المختلفة في الحشرات. | المرض الاميلويدي |
| Amylolitic | تطلق على تأثير أنزيم الأميليز أو أي مادة أخرى محللة للنشا. | محلل نشوي |
| Anabiosis | العودة إلى الحياة بعد موت ظاهري أو سبات. | الرجعة |
| Anabolism | عملية الأيض المؤدية إلى إنتاج البروتينات | إبتناء أو أيض بنائي |

| | | |
|--------------------------|--|-----------------------------|
| | والكاربوهيدرات والدهون اللازمة لبناء أنسجة الكائن الحي. | |
| Anabolite | | مركب ابتنائي. |
| Anacerores | في حشرات البق الدقيقي Coccids فتحات الغدد الشمعية الموجودة في المستقيم. كما تطلق على غدد الندوة العسلية في المستقيم. | فتحات غدد المستقيم الشمعية |
| Anacharitidae | عائلة صغيرة من الحشرات الطفيلية التابعة لرتبة غشائية الأجنحة. وتوضع أحياناً كتحت عائلة لعائلة Figitidae. | عائلة اناجارتي |
| Anactinochitinosi | وهي مجموعة الاكاروسات التي لا يأخذ كايتهنها صبغة اليود وتمثل المجموعة الأقدم من الاكاروسات في سلم التطور. | لايودية الكايتين |
| Anaerobic | كائنات تنمو وتعيش في بيئة خالية من الأوكسجين. | لا هوائي |
| Anagenesis | هي عملية التطور الحاصلة في الكائن الحي جراء الانتخاب الطبيعي أو الانتخاب الجنسي. أيضاً هو مصطلح يطلق على التركيب أو العضو الذي حصل له تطور في الوظائف التي يقوم بها. أن هذا التطور قد يؤدي إلى زيادة منطقية الوظيفة التي يؤديها ذلك التركيب أو العضو وقد يؤدي هذا إلى زيادة تعقد ذلك التركيب أو العضو وما يرافق ذلك التغيير من تعقيد أيضاً للأعصاب والعضلات الموجودة في ذلك التركيب أو العضو. انظر أيضاً : Cladogenesis و Katagenesis. | التطور الارتقائي |
| Anajapygidae | عائلة حشرية صغيرة ونادرة من رتبة Diplura. | عائلة أناجايبجدي |
| Anal | وصف لتركيب أو عملية ترتبط بمنطقة الشرج. أو تطلق على أي شيء متجه باتجاه فتحة الشرج أو يرتبط بالشرج أو بالعقلة البطنية الأخيرة. | شرج أو شرجي |
| Anal angle | في الجناح الخلفي تطلق على الزاوية القريبة لقمة البطن عندما يكون الجناح منفرداً. أو هي الزاوية بين الحافة الداخلية والحافة الخارجية لأي جناح. أو هي الزاوية الخلفية للجناح الأمامي. | زاوية شرجية |
| Anal appendages | في الرعاشات تطلق على الزوائد المتحركة المرتبطة بنهاية البطن حسب (Garman) أو الزوائد التناسلية الخارجية. | الزوائد الشرجية |
| Anal area | هي الجزء الخلفي أو الشرجي من الجناح المدعم أو المجهز بالعروق الشرجية ، المنطقة الابطية. (الأشكال 2-21 و 3-23) | المساحة الشرجية |
| Anal cells | تطلق على المساحات بين العروق الشرجية (Comstock). في حشرات رتبة ذات الجناحين المساحة الموجودة في غشاء الجناح القريبة من الجسم والمحددة بواسطة العرق الخامس والسادس. أحياناً بالخلية القاعدية الثالثة أو الخلية الشرجية الأولى. | الخلايا الشرجية |
| Anal cerari | في حشرات البق الدقيقي Coccids. تطلق على الزوج الأخير من فتحات الغدد الشمعية الموجودة على الفصوص الشرجية (Mac Gillivray). | فتحات الغدد الشمعية الشرجية |
| Anal cleft | في حشرات البق الدقيقي عبارة عن شق أو حز عميق في الإناث يمتد من القرص الشرجي. | الشق الشرجي |
| Anal comb | في يرقات حشرات رتبة حرشفية الأجنحة ، هو زائدة | المشط الشرجي |

| | | |
|-----------------------|--|---|
| | أو نتوء متصلب في وسط الجهة البطنية للصليبية الشرجية وتستخدم لإطلاق البراز بعيداً عن فتحة الشرج. في يرقات Siphonaptera عدد من صفوف الشعيرات الموجودة على العقلة البطنية العاشرة. في يرقات غمدية الأجنحة زوائد تشبهه Cerci أو الأقدام. | |
| Anal crossvein | في حشرات رتبة ذات الجناحين هو العرق المستعرض الذي يغلق الخلية الجناحية الشرجية من الأعلى. هو العرق الزندي الثاني CU2 حسب نظام Comstock-Needham. | العرق المستعرض الشرجي |
| Anal disc | في يرقات عائلة Simuliidae الممص الموجود في نهاية البطن. | القرص الشرجي |
| Anal fan | امتداد يشبه المروحة يوجد في المساحة الشرجية للجناح الخلفي للحشرات (Tillyard). | المروحة الشرجية |
| Anal field | في حشرات مستقيمة الأجنحة المساحة الموجودة على الجناح الأمامي والمناظرة للمساحة الشرجية على الجناح الخلفي. | المجال الشرجي أو المساحة الشرجية |
| Anal filaments | انظر Caudal setae. | الخيوط الشرجية |
| Anal fimbria | في حشرات غشائية الأجنحة الشعيرات المحيطة بفتحة الشرج. | الشعيرات الشرجية |
| Anal fold | انظر Plica vannalis (الشكل 1-21) | الطية أو الثنية الشرجية |
| Anal foot | في حشرات عائلة Chironomidae تطلق على النهاية الخلفية لجسم اليرقة والمحورة للعمل كمصص شرجي للتعلق. انظر أيضاً : Anal disc. | القدم الشرجي |
| Anal forceps | في حشرات غمدية الأجنحة تركيب كائيتيني صلب من السوء ينشأ من منطقة البطن. | الملاقط الشرجية |
| Anal fork | انظر Anal comb. | الشوكة الشرجية |
| Anal furrow | وتسمى أيضاً Vannal fold و Plica vannalis. وهو المنخفض الذي يشبه الدرز في غشاء الجناح وفي الغالب يقع في الطيات الشرجية-الزندية. | المنخفض الشرجي |
| Anal gills | زائدة ذنبية قرب الفتحات التنفسية الخلفية ليرقات Tipulidae . | الخياشيم الشرجية |
| Anal glands | غدد القناة الهضمية التي تنشأ من طية البشرة وتفتح قرب فتحة الشرج. وتفرز أما مواد مزيتة أو خيوط صمغية أو مواد أخرى. انظر أيضاً : Exocrine gland (الشكل 1-62) | الغدد الشرجية |
| Anal hooks | في عذارى حرشفية الأجنحة أشواك خطافية الشكل توجد في نهاية البطن تستخدم لاتصال العذراء بالشرنقة. | الخطاطيف الشرجية |
| Anal horns | في رتبة ذات الذنب القافز Collembola. زوائد صغيرة توجد على الحلقات البطنية الأخيرة. في يرقات عائلة Sphingidae من حرشفية الأجنحة زائدة وسطية تشبه الشوكة توجد على الحلقة البطنية الثامنة. | القرون الشرجية |
| Anal legs | في يرقات حرشفية الأجنحة ، الزوائد الموجودة على الحلقة البطنية العاشرة. انظر أيضاً : Proleg. | الأرجل الشرجية |
| Anal lobe | في حشرات غشائية الأجنحة الفص الخلفي للأجنحة (Comstock). في حشرات ذات الجناحين هو الجزء القاعدي من الجناح والمجاور للعرق الشرجي | الفص الشرجي |

| | | |
|-----------------------|--|-------------------------------|
| | (Curran). في حشرات عائلة البق الدقيقي Coccidae ، زوج من زوائد صغيرة مثلثة الشكل والمكونة لصمام يغطي فتحة الشرج Anal orifice. في الأطوار غير الكاملة هو أي بروز ينشأ من الجليد قرب الشرج. | |
| Anal loop | في الرعاشات Odonata ، تطلق على المساحة الجناحية التي تضم عدد من الخلايا بين تفرعات العرق الجناحي. أو بين العرق الزندي والعرق الشرجي الأول (Garman). كما توجد هذه الحلقة أيضاً في حشرات رتبة Trichoptera. | حلقة شرجية |
| Anal margin | | الحافة الشرجية. |
| Anal membrane | في الرعاشات Odonata تطلق على الغشاء المعتم في الجناح الخلفي لبعض الرعاشات Dragonflies وتبدأ من منطقة تمفصل الجناح وتمتد على طول الحافة الخلفية. | الغشاء الشرجي |
| Anal nervure | هو عصب الجناح الذي يفصل العرق الزندي عن المساحة الشرجية (Jardine). | العصيب الشرجي |
| Anal opening | الفتحة الخلفية للقناة الهضمية. | الفتحة الشرجية |
| Anal operculum | في يرقات حرشفية الأجنحة ، تطلق على القوس الظهري للحلقة البطنية العاشرة. أو على الصليبية فوق الشرجية. انظر أيضاً : Operculum. | الغطاء الشرجي |
| Anal organs | في رتبة ذات الذنب القافز Collembola هي زوج من الأشواك المحورة تنشأ من الحلمات الموجودة على الجهة البطنية للشرج وعادة تميل أو تنحني بالاتجاه الذنبي-الظهري. | الأعضاء الشرجية |
| Anal orifice | انظر Anus. | فتحة الشرج |
| Anal papillae | في حشرات عائلة Culicidae وبالأخص يرقات Anopheline هي الزوائد الأربعة البيضاء اللينة على الحلقة البطنية الرابعة. | الحلمات الشرجية |
| Anal pedicel | تركيب يشبه العنق أو الزائدة وجد في حوريات العمر الثاني لحم Gamasida ويستخدم للتعلق بمفصلات الأرجل وذلك بإفراز العنق الشرجي مادة لزجة تجف بسرعة بعد التصاق الحلم بالناقل وبذلك يضمن الحلم تعلقه بالناقل. | العنق أو السويق الشرجي |
| Anal plate | في يرقات حرشفية الأجنحة هي اللوحة التي تغطي ظهر الحلقة الأخيرة للبطن. في جنين اليرقة تطلق على ترجة العقلة السادسة. في حشرات البق الدقيقي من مجموعة Lecaniinae هي زوج من صليبيات مثلثة أو شبه الدائرية توجد عند نهاية الشق الذنبي. (Comstock). هي الغطاء الشرجي Anal operculum. | اللوحة الشرجية |
| Anal prolegs | في الأطوار غير الكاملة للحشرات ذات التطور الكامل. تطلق على الأرجل الأولية الموجودة على الحلقة البطنية الأخيرة. (الشكل 58-1) | الأرجل الأولية الشرجية |
| Anal region | هي المساحة الجناحية المعزولة عن Remigium (الحافة الأمامية للجناح والتي تضم معظم عروق الجناح الكبيرة) بواسطة الثنية الشرجية Anal fold. في الحشرات التي تثني أو تطوي أجنحتها. هذه الطية | المنطقة الشرجية |

| | | |
|------------------------|---|----------------------------------|
| | تسمح للـ Remigium لتغطية المنطقة الشرجية. أن المنطقة الشرجية في الغالب تكون مثلثة الشكل وتكون أكثر وضوحاً في الجناح الخلفي. وتختزل هذه المنطقة في الحشرات التي تطير بقوة. وتكون كبيرة ومرنة في الحشرات بطيئة الطيران. انظر أيضاً: Axillary region و Jugal region و Vannal region و Remigium. | |
| Anal ring | في حشرات البق الدقيقي Coccidae تركيب حلقي يحيط بالشرج (MacGillivray). انظر أيضاً Genital ring. | حلقة الشرج |
| Anal ring hairs | في حشرات البق الدقيقي Coccids. شعيرات ذات أعداد مختلفة توجد على الإطار المحيط بفتحة الشرج. | الشعيرات حول الشرجية |
| Anal scale | في حشرات عائلة Cynipidae من رتبة غشائية الأجنحة. زائدة لآلة وضع البيض متجهة جانبياً وسفلياً بالنسبة للحرشفة الجانبية (Smith). | الحرشفة الشرجية |
| Anal sclerite | الألواح أو الصليبات المحيطة بفتحة الشرج. | الصليبة الشرجية |
| Anal setae | في البق الدقيقي Coccids هي شوكة أو أكثر توجد على الفص الشرجي. | الشوكة الشرجية |
| Anal shield | انظر Anal sclerite. (الشكل 8) | اللوحة أو الصليبة الشرجية |
| Anal siphon | الأنبوب التنفسي الشرجي ليرقات البعوض Culicid. | الأنبوبة التنفسية الشرجية |
| Anal slit | في الأطوار غير الكاملة للحشرات. الشرج أو فتحة الشرج الضيقة. | الشق الشرجي |
| Anal strut | في يرقات حشرات رتبة Siphonaptera زوائد طويلة كيونكلية متجهة للمنطقة الخلفية وللأسفل تنشأ من الحلقة البطنية العاشرة. | الذيل الشرجي |
| Anal style | في حشرات رتبة نصفية الأجنحة Hemiptera زائدة أسطوانية تنشأ من الحلقة البطنية الأخيرة. | القلم الشرجي |
| Anal suckers | انظر Ventral Suckers. | الممصات الشرجية |
| Anal triangle | في أجنحة بعض حشرات Anisoptera. هو المثلث الجناحي المحدد من الأمام بالعرق الشرجي A ومن الجهة البعيدة بالعرق الشرجي الثالث A3 (Comstock). | المثلث الشرجي |
| Anal tube | انظر Anal organs. | أنبوب شرجي |
| Anal tubercle | في رتبة ذات الذنب القافز Collembola هي الدرينة الحاملة للأعضاء الشرجية. في حشرات البق الدقيقي Coccoidea زوج من زوائد كروية أو مخروطية واحدة على كل من جانبي الشرج. | الدرينة الشرجية |
| Anal valve | انظر Podial plates. (الشكل 8) | الصمام الشرجي |
| Anal veins | عروق طويلة غير متفرعة تمتد من قاعدة الجناح إلى الحافة الخارجية أسفل العرق الزندي. أو هو العرق الشرجي الأول وتفرعاته. أو هي جميع العروق المحصورة بين العرق الزندي والمنطقة الإصبعية حسب نظام (Comstock-Needham). في الرعاشات Odonata العروق الطويلة من 6-9 والمجاورة أو أسفل العرق الزندي وفي الغالب تكون قصيرة (Garman). انظر أيضاً: Wing venation. | العروق الشرجية |

| | | |
|-------------------------------|--|----------------------------------|
| Anal vesicle | في الحشرات الطفيلية من غشائية الأجنحة هو الكيس الغشائي الذي يوجد في نهاية جسم اليرقة الحديثة المتطفلة داخلياً وتتكون هذه الحوصلة كنتيجة لأنغماد جدار المستقيم. | حويصلة الشرجية |
| Analys | بروز يتكون من العرق الشرجي والزندني. | بروز شرجي |
| Analogous | متشابه في الوظيفة ولكنه يختلف في الأصل والتركيب كما في تشابه أجنحة الطيور والحشرات في الطيران. | المماثل أو النظير |
| Analogy | مثل تشابه جناح الحشرة وجناح الطائر. | تماثل أو تشابه وظيفي |
| Anamorphic development | وفيه لا تظهر حلقات الجسم إلا بعد فقس البيضة. | ما بعد التشكل النهائي أو التطوري |
| Anamorphosis | هي عملية التحول من شكل معين إلى شكل آخر خلال سلسلة من التغيرات المتتالية. في الحشرات هي زيادة عدد العقل خلال عملية الانسلاخ بعد الخروج من البيضة. والزيادة في عدد العقل يحدث عادة في الحلقات البطنية الأخيرة هذه الظاهرة سجلت في رتبة أولية الذنب Protura كنوع من الاستحالة البدائية. انظر أيضاً : Acrogenesis و Epimorphosis و Metamorphosis. | التشكل المتجدد |
| Anaphase | في عملية الانقسام الفتيلي هي تباعد أنصاف الصبغيات عن بعضها. | الطور الانفصالي |
| Anaphylaxis | تحدث هذه الحالة في الأشخاص الذين يلسعون من قبل النحل والزنابير ، مما يؤدي إلى إدخال بعض البروتينات الغريبة لأجسامهم والتي تسبب هذه الحساسية المفرطة. | صدمة عصبية |
| Anaplasmosis | نوع من الانيميا المعدية وتكون في الغالب مميتة للأبقار تسببها البكتيريا <i>Anaplasma marginale</i> ويتم نقلها بواسطة القراد وذبذب التبانان. | الاصابة ببكتريا أنابلازما |
| Anapleurite | المساحة البلورية المتصلبة فوق الحرقفة. وبشكل عام هي بلورا المنطقة الصدرية. أو هي البلورا الحقيقية Eupleuron حسب (Snodgrass). | البلورا فوق الحرقفية |
| Anaplural | يعود للبلورا فوق الحرقفية. | بلوري فوق حرقفي |
| Anapterygota | الحشرات غير المجنحة التي انحدرت من حشرات مجنحة كما في البراغيث. | ذات أصول مجنحة |
| Anastomosis | اتحاد تراكيب متشابهة مع بعضها مثل عروق أجنحة الحشرات أو الحوصلات الدموية أو الأعصاب. في علم الحشرات ، يستخدم هذا المصطلح مع عروق أجنحة الحشرات. | تناغم أو اندماج |
| Anatomist | الشخص المختص بعلم التشريح. | عالم التشريح |
| Anatomy | فرع من فروع علم الحياة ، يهتم بدراسة الأجزاء الداخلية والخارجية للكائنات الحية وتسميتها ووصفها باستخدام جميع الوسائل المتاحة. | علم التشريح |
| Anatrepsis | حركة الجنين داخل البيضة والتي تؤدي الى حمل الجنين من السطح الظهري الى السطح البطني من البيضة. انظر أيضاً : Katatrepsis. | الحركة الانقلابية البطنية |
| Anautogenous | تطلق على إناث الحشرات التي لا يمكنها إنتاج ووضع البيض دون تغذية مسبقة على البروتينين. | لا ذاتية التكاثر |
| Anaxial | وصف لتركيب أو عضو لا يحوي محور محدد. | لا محوري |

| | | |
|-------------------------------|--|---------------------------------|
| Anaxyelidae | عائلة من الزنابير المتحجرة تعود لرتبة غشائية الأجنحة ولفوق عائلة Siricoidea. | عائلة أناكسيليدي |
| Anceps | تركيب ذو حافتين حادثين. | سيفي الشكل |
| Ancestor | | سلف أو جد. |
| Ancestral | منحدر أو صفة موروثه عن السلف. | سلفي |
| Ancestral ingroup node | هي نقطة تفرع أو تشعب على الكلاوكرام Cladogram أو شجرة النسب الممثلة لسلف مرتبة تصنيفية معينة وضعت تحت التصنيف التطوري Phylogenetic. وأن هذه العقدة تنشأ عندما تتضح أقطاب أو اتجاهات سلسلة التغيرات التطورية لكائن ما. هذا السلف المتجمع عادة يتميز بالصفات البدائية. | عقدة السلف المتجمع |
| Anchor process | زائدة لحمية توجد في النهاية الأمامية ليرقات بعض حشرات ذات الجناحين تسمى عظم القص Sternal spatula. | الزائدة الانكريية أو المرساتية |
| Anchora | ذات أهلاب أو أهداب. | مهلبة |
| Anchusin | صبغة حمراء توجد في نبات الكحلاء وتستخدم لصبغ المواد الدهنية. | كحلائين |
| Ancipital | تركيب مسطح ذو حافتين متقابلتين أو زاويتين متقابلتين. | انسيبيتال |
| Ancistropsyllidae | عائلة حشرية صغيرة ونادرة تعود لرتبة Siphonaptera ولفوق عائلة Ceratophylloidea. | عائلة الانسيسيتروبوليدي |
| Ancyroid | انظر Ankyroid. | مرساتية الشكل |
| Andean plague | طاعون تسببه بكتريا <i>Yersinia pestis</i> وتنقل بواسطة البراغيث. المرض منتشر في جبال الأنديز في أمريكا الجنوبية. وقد يسبب الموت أحياناً. | طاعون الأنديز |
| Andexa | | ملحقات. |
| Andrenid bees | تطلق على أنواع النحل الذي ينتمي لعائلة Andrenidae. انظر أيضاً : Andrenidae. | نحل الأندريند |
| Andrenidae | وتسمى بعائلة نحل الأندرين. وتضم أنواع من النحل الأفرادي الذي يصنع أعشاشه في الأرض ويمتلك آلة لسع ويعود لفوق عائلة Apoidea. | عائلة أندريندي أو نحليات الرمال |
| Andreninae | وتعود لعائلة Andrenidae. | عويلة أندريني |
| Androchromatypic | وتحدث هذه الظاهرة في المجموعة الحشرية التي تحوي ذكور وإناث جنسية يصعب التمييز بينهما. انظر أيضاً : Andromorphic و Homoeochromatism و Gynochromatypic و Homoeochrome و Isochromatic و Isomorphous. | الذكور المتشبهة بلون الإناث |
| Androconia scale | انظر Androconium. | حرفشة الرائحة |
| Androconium | في حشرات حرفشية الأجنحة تطلق على حراشف الرائحة التي تختلف تشريحياً عن بقية الحراشف ، وتوجد في ذكور بعض الفراشات. انظر أيضاً : Androconia scale و Coremata و Hair pencil و Pheromone gland و Stobbe's gland. | حراشف الرائحة |

| | | |
|-----------------------------|--|------------------------|
| Androcoria | حراشف خاصة متحورة ترافق التراكيب الغدية الموجودة في الأجنحة الأمامية لذكور بعض الحشرات من رتبة حراشفيات الأجنحة. تعمل هذه الحراشف كغطاء للغدد التي تفرز مواد لها رائحة مميزة لجذب الإناث من نفس النوع. | حراشف ذكورية |
| Androergatogynomorph | حالة احتفاظ ذكر النمل بالصفات التشريحية للذكر والشغالات معاً. انظر أيضاً : Gynandromorph. | ذكر النمل الانثوي |
| Androgamete | الخلية الجرثومية أو المشيج الذكري. وهو أيضاً الحيوان المنوي أو الحيمن. | مشيج ذكري |
| Androgenesis | نمو الجنين من بيضة مخصبة إلى ذكر. | نشوء ذكري |
| Androgenic hormone | الهرمون المولد أو المنشط للصفات الذكرية. | هرمون الذكورة |
| Androgyne | الفرد الذي يظهر الصفات التناسلية الذكرية والأنثوية. | خنثى |
| Androgynous | انظر Gynandromorph. | خنثوي |
| Android | يشبه الذكر في الشكل والعادات. انظر أيضاً : Arrhenoid. | ذكوري |
| Andromeda lace bug | <i>Stephanitis takeyai</i> (Drake & Maa), Hemiptera, Tingidae | بق الأندروميديا المطرز |
| Andromorphic | تطلق على الإناث الشبيهة بالذكر. | ذكورية الشكل |
| Andropolymorphism | في ذكور بعض أنواع الحلم هي حالة وجود الأرجل الكبيرة والتي لا تتناسب مع حجم بقية الأرجل في بعض الذكور وعدم وجودها في ذكور أخرى. | تعدد شكل الذكر |
| Androsperm | حيوان منوي ينتج ذكراً ، أو هو الخلية المنوية التي تحتوي الصبغي المسؤول عن ظهور الصفات الذكورية ، وهو المعروف بالصبغي Y-chromosome. | الحيمن الذكري |
| Androtype | عينة الذكر الموجودة ضمن سلسلة النمط والتي تم وصفها سابقاً لوصف النوع. انظر أيضاً : Allotype و Cotype و Gynetype و Holotype و Lectotype و Neotype و Paratype و Syntype. | نمط الذكر |
| Anecdysis | فترة زمنية طويلة تقع بين انسلاخين في الحيوان مفصلي الأرجل. يحدث خلالها اختفاء مظاهر التحضير للانسلاخ التالي. أو هي حالة توقف الانسلاخ وعدم حدوث نمو إضافي في الجسم ، كما يحدث هذا في القشريات. | لا انسلاخ |
| Anelcanidae | اسم بديل لعائلة Parelcanidae وهي عائلة متحجرة وحيدة الجنس تابعة لرتبة مستقيمة الأجنحة Orthoptera. | عائلة انيلكانيدي |
| Anelectrous | تطلق على الخنافس التي لا تمتلك أجنحة غمدية. | عديمة الغمد |
| Anellus | في حشرات غشائية الأجنحة Hymenoptera تطلق على العقل القصيرة الحلقة البعيدة عن شمروخ قرن الاستشعار. كما تطلق على الجدار الداخلي المتصلب لغلاف القضيب والذي يشكل حلقة أو أنبوبة تحيط بقاعدة القضيب. في حشرات حراشفية الأجنحة تطلق على تركيب كاييتيني يحيط ويدعم الجزء الطرفي من القضيب والذي يتم فصل مع قاعدة المقابض Harpe مكونة الصليبية الوسطية Juxta أسفل القضيب. | حلقية |

| | | |
|---------------------------------|---|----------------------------------|
| | (الشكل 49-1) | |
| Anemochore | أو ينتشر بواسطة الرياح. | ريحي التوزيع |
| Anemotaxis | وهي تنظيم وضع الكائن في الهواء من خلال التوجيه التكتيكي السريع لوضع جسم الكائن في التيارات الهوائية. انظر أيضاً : Aerotaxis و Chemotaxis و Geotaxis و Menotaxis و Osmotaxis و Strophotaxis و Telotaxis و Thigmotaxis و Thermotaxis و Tropotaxis. | انتحاء للتيارات الهوائية |
| Anemotropism | تنظيم وضع الجسم أو الدوران استجابة للتيارات الهوائية. انظر أيضاً : Aeolotropism و Chemotropism و Electrotropism و Galvanotropism و Geotropism و Heliotropism و Hydrotropism و Phototropism و Rheotropism و Stereotropism و Thigmotropism و Thermotropism و Tonotropism. | الاستجابة للرياح |
| Anencephaly | | بدون دماغ. |
| Anepimeron | الجزء المتصلب الموجود فوق صليبية البلورا الخلفية والمفصول بواسطة درز واضح (Comstock). انظر Anepisternum و Pleuron. (الشكل 18). | أعلى البلوريتة الخلفية |
| Anepisternite | الجزء المتصلب الموجود فوق صليبية الاسترنة الأمامية. انظر أيضاً : Anepimeron و Mesopleuron. | أعلى البلوريتة الأمامية |
| Anepisternum | انظر Anepisternite. (الشكل 18). | الصليبية أعلى البلوريتة الأمامية |
| Aner | مصطلح نادراً ما يطلق على ذكر الحشرات. | الذكر |
| Anergy | تستخدم لوصف طريقة استجابة المستضد Antigen حيث يكون نشاطه محدود. | عدم التجاوب |
| Anesthetization | عملية تخدير الحشرات النشطة من أجل معاملتها بالمبيدات. | تخدير |
| Anesthetize | | يخدر. |
| Aneto | ضمور أي عضو نتيجة عوامل مختلفة. | ضمور |
| Aneuploid nuclei | نواة تحتوي صبغياً (كروموسوم) أو أكثر زائداً أو ناقصاً عن العدد الطبيعي للخلية المفردة أو المزدوجة. | أنوية متباينة الصبغيات |
| Aneuploidy | حالة لا يتحقق فيها تساوي العدد الصبغي مع مضاعفات الأعداد الأساسية في الأنظمة المورثية. وتضم الأفراد وحيدة وثلاثية ورباعية الأجسام. | اللاتضاعف |
| Aneuronic | وصف لتكوين خالي من النهايات العصبية. | لا عصبي أو عديم العصب |
| Aneurose | تطلق أيضاً على الجناح الخالي من العروق عدا تلك الموجودة قرب العرق الضلعي. | بدون أعصاب |
| Angle of tegmina | زاوية انثناء الجناح الجلدي. | زاوية الجناح الجلدي. |
| Angora goat biting louse | <i>Bovicola crassipes</i> (Rudnow), Mallophaga, Trichodectidae. | قمل الماعز القارض الانكلوري |
| Angora goat louse | <i>Damalinea limbata</i> (Gervais) , Mallophaga , Trichodectidae. | قمل الماعز الأتكوروي |

| | | |
|-------------------------------|---|-------------------------|
| Angraecum scale | <i>Conchaspis angraeci</i> Cockerell , Hemiptera , Conchaspidae. | قشرية الأكرام |
| Angular area | في حشرات غشائية الأجنحة ، هي المساحة الخلفية من ثلاث مساحات توجد على ظهر الصدر الأخير بين الحافة الجانبية وحافة البلورا أو هي المساحة البلورية الثالثة. | المساحة الزاوية |
| Angular pupa | انظر Pupae angulares. | العذراء الزاوية |
| Angular winged katydid | <i>Microcentrum retinerve</i> (Burmeister) , Orthoptera , Tettigoniidae. | الجندب ذو الجناح الزاوي |
| Angulate leafhopper | <i>Acinopterus angulatus</i> Lawson , Hemiptera , Cicadellidae. | قفاز الأوراق الزاوي |
| Angulose | ذو زاوية. | زاوي |
| Angulose undulate | ممتد وملتوي بشكل زكزاك وله زوايا حادة. | زاوي زكزاكي |
| Angumois grain moth | <i>Sitotroga cerealella</i> (Oliver) , Lepidoptera , Gelechiidae. | عثة الطحين الهندية |
| Angustate | رفيع بشكل غير متناسق. | ضيق |
| Angustate antenna | قرن استشعار ذو عقل وسطية وطرفية أرفع من العقل القاعدية. | قرن استشعار سوطي |
| Angustirostrate | تستخدم لوصف الحشرات التي تمتلك خرطوم رفيع. | خرطوم رفيع |
| Anholocyclic | تطلق على دورة حياة حشرات المن التي ينعدم فيها التكاثر الجنسي وأن التكاثر يحدث عذرياً. | دورة غير كاملة |
| Anhydrobiosis | تطلق على سكون الحشرات بسبب انخفاض مستوى الرطوبة أو بسبب الجفاف. انظر أيضاً : Antiobiosis و Archebiosis و Abiosis و Hamabiosis و Calobiosis و Cleptobiosis و Parabiosis و Lestobiosis و Kleptobiosis و Plesiobiosis و Phylacobiosis و Trophobiosis و Synclerobiosis و Xenobiosis. | حياة الجفاف |
| Anhydropic | تستخدم لوصف بيض الحشرات الذي يحتوي على كمية كبيرة من المح. | جاف |
| Animal pole | منطقة في البيضة ، تحتوي النواة والجزء الأكثر نشاطاً في السائتوبلازم ، وهي المنطقة التي تنشأ منها الأجسام القطبية. تتميز بقلّة كمية المح الموجودة، وهي بذلك عكس القطب الخضري Vegetative pole ، حيث تتكدس فيه كميات المح. | قطب الحيوان |
| Animal tick | <i>Ixodes ricinus</i> (Linnaeus), Acari, Ixodidae. | قراد الحيوانات |
| Animate | له علاقة بالكائنات الحية. | حياتي |
| Anisembididae | عائلة حشرية صغيرة تعود لرتبة Embioptera. | عائلة أنيسيمبدايدي |
| Aniso | غير متساوي أو متباين. | غير متساوي أو متباين. |
| Anisogametes | الأمشاج (ذكر وأنثى) التي تندغم مع بعضها أثناء التلاقح دون أن يكون كل اثنين منها متشابهين ، سواء في الشكل أو الحجم أو التراكيب ، وهي بذلك يمكن أن يطلق عليها مصطلح آخر هو Heterogametes. | متباينة الأمشاج |
| Anisogamy | متباين الجاميتات. | متباين الأمشاج |

| | | |
|-------------------------|--|--|
| Anisogonous | مشتق من الهجين وتطلق على الناتج الذي لم تتكافأ فيه صفات الأبوين. | هجيني |
| Anisolabididae | عائلة حشرية صغيرة من مجموعة أبرة العجوز Forficuline وتعود لرتبة جلدية الأجنحة Dermaptera ولفوق عائلة Anisolabidoidea. | عائلة أنيسولابيدايدي |
| Anisolabidoidea | وتضم عائلتين هما Anisolabididae و Labiduridae. | فوق عائلة أنيسولابيدويديا |
| Anisomerous | الزوائد غير المتساوية في عدد العقل. | متباين العقل |
| Anisomorph | في المجاميع التصنيفية تطلق على الأفراد التي تتباين في التحول أو التشكل كصفة أساسية. أو قد تطلق على الأنواع التابعة لمجموعة تصنيفية معينة والتي لا تظهر جميعها تماثل في عملية الاستحالة أو التحول خلال عملية النمو، كما قد تطلق على الأفراد التي لم تتكافأ فيها صفات الأبوين. | شكل متباين |
| Anisomorphic | تباين الشكل أو الحجم أو التركيب. انظر أيضاً: Heteromorphic. | متباين الشكل |
| Anisopleural | عدم تماثل الجانبيين ، عدم التناظر الجانبي. أو عدم تساوي البلورات في المساحة والشكل. | تباين البلورا |
| Anisopodidae | وتسمى بعائلة ذباب النوافذ أو الشبابيك ، وهي عائلة صغيرة واسعة الانتشار تعود لرتبة ذات الجناحين Diptera. جسم الحشرة الكاملة صغير والعوينات موجودة ، ترجة الصدر الأوسط يعدم فيها الدرز المستعرض بشكل حرف V. | عائلة أنيسوبودايدي |
| Anisopolyploidy | | تعدد الكروموسومات المتباين |
| Anisoptera | تعود لرتبة Odonata الجناحان الأمامي والخلفي غير متماثلين. الجناح الخلفي عريض عند القاعدة ، الأجنحة في وضع الراحة تكون أفقية على الجسم. العيون كبيرة وتفصل بينهما مسافة قصيرة ، الخلية القاعدية في الجناح تنقسم إلى خلية مثلثة وأخرى مثلثة علوية. | رتيبة الرعاشات الكبيرة أو متباينة الأجنحة |
| Anisopterous | الانواع التي تعود لرتيبة الرعاشات الكبيرة. | يعود لرتيبة الرعاشات الكبيرة. |
| Anisotomidae | انظر Leiodidae. | عائلة أنيسوتوميدي |
| Anisotropic band | الحزم العضلية متباينة التغذية. انظر أيضاً: A-band. | الحزم المتباينة غذائياً |
| Anisozygoptera | وتعود لرتبة Odonata. الجناحان الأمامي والخلفي متماثلان في الشكل وفي نظام التعريق ورفيعان عند القاعدة. ويرتفعان رأسياً إلى أعلى فوق البطن عند الراحة ، والعيون بارزة وتفصل بينهما مسافة كبيرة نسبياً. الخلية القاعدية للجناح بسيطة جانبية مربعة. | رتيبة الرعاشات الصغيرة |
| Ankistroid | شكل سنارة صيد السمك. | سنارية |
| Ankroid | شكل السنارة أو الأنكر. | مرساتية أو سنارية |
| Ankylose | | تصلب متمفصل. |
| Ankylosis | اتحاد أو اندماج جزئيين معاً. | تصلب المفصل |
| Anlage | الخلايا الأولية التي تنمو إلى تركيب أو زائدة أو عضو معين. | البداءة |

| | | |
|--------------------------|---|-------------------------------|
| Annectent | في علم التشريح تعني الارتباط الطبيعي بين الأجزاء. أما في علم التصنيف فأنها تعني الحلقة الوسطية بين الأنواع المتقاربة كالجنس الذي يربط بين عدد من الأنواع أو المراتب التصنيفية الأعلى. | الضم أو الدمج |
| Annelid | الدودة التي يتكون جسمها من حلقات متتالية. | دودة حلقية |
| Annelida | صف ينتمي إلى المملكة الحيوانية يضم الديدان الحلقية التي يتكون جسمها من عدد من الحلقات. | الحلقيات |
| Annella | أو المساحة الكايتينية المرتبطة بالعرق الشرجي للجنح. | الحلقية |
| Anellus | في حشرات غشائية الأجنحة عقلة صغيرة تشبه الحلقة تقع بين الشمروخ وعقل السوط. | الحلقة |
| Annual colony | في حشرات غشائية الأجنحة الاجتماعية ، المستعمرة التي تنشط لموسم واحد في السنة. | المستعمرة الموسمية |
| Annular | أي جسم يظهر على شكل حلقات متتابعة. | حلقي |
| Annular lamina | صلبية أسترنية في النمل تقع إلى الأمام من السوءة. | الرقافة الحلقية |
| Annular spiracles | في الأطوار غير البالغة ، تطلق على الفتحات التنفسية الدائرية أو البيضوية ذات الفتحة الواحدة. | الفتحات التنفسية الحلقية |
| Annular zone | انظر Peripheral pad. | المنطقة الحلقية |
| Annulata | تطلق على الحيوانات المتناظرة جانبياً والتي يتكون جسمها من حلقات أو عقل وتضم هذه المجموعة الحلقيات ، القشريات ، العناكب ، وعديدات الأرجل. | الحلقيات |
| Annulate | تستخدم لوصف تركيب أو زائدة مكونة من عقل تشبه الحلقات. كما تطلق على عقل قرن الاستشعار عندما تكون بشكل حلقات. | حلقي |
| Annulation | تخصرات حلقية أو حزم لونية. | التحليق |
| Annulet | في الأطوار غير الكاملة تطلق على أي حلقة صغيرة أو ثانوية تقسم العقلة أو هي جزء من العقلة. كما تطلق على جزء من ترجة عقل الجسم والمحددة بواسطة ثنية أو طية مستعرضة. | حلقة |
| Annuliform | ذات شكل حلقي أو حلقيه الشكل. | حلقيه الشكل |
| Annulus | تطلق على أي تركيب من غشاء أو صليبية أو صبغة تحيط بمفصل أو عقلة أو بقعة أو علامة. | خلة أو حلقة |
| Anobiidae | خنافس ساعة الموت أو خنافس الأدوية والعطارية. وهي عائلة حشرية متعددة العوائل الغذائية ، تعود لرتبة غمدية الأجنحة ولفوق عائلة Bostrichoidea وأنواعها تعتبر أفات مهمة على الأثاث والمواد المخزونة. | عائلة أنوبيدي أو سوسيات الخشب |
| Anocellate | بدون أو عديمة العيونات. | لا عيونية |
| Anomaladensae | في حشرات البق الدقيقي Coccids. تطلق على ترجة العقلة البطنية الأخيرة السميكة والتي تظهر بشكل بروزات لقاعدة الفصوص البطنية (MacGillivary). | الترجة السميكة الشاذة |
| Anomalopsychidae | عائلة حشرية صغيرة تعود لفوق عائلة Limnephiloidea أو Sericostomatoidea من رتبة Trichoptera. | عائلة أنومالوبسيدي |
| Anomalous | يختلف عن الآخرين أو منحرف كثيراً عن النموذج | شاذ |

| | | |
|--------------------|--|----------------------------------|
| | الممثل للنمط Type. | |
| Anomologidae | عائلة حشرية تعود لرتبة حرشفية الأجنحة وفوق عائلة Gelechioidea. | عائلة أنومولوجيدي |
| Anomopterellidae | عائلة طفيلية من حشرات رتبة غشائية الأجنحة وتعود لفوق عائلة Evanoidea. | عائلة أنوموبتريلدي |
| Anomosetidae | عائلة حشرية صغيرة من رتبة حرشفية الأجنحة وتعود لفوق عائلة Hepialoidea موطنها الأصلي أستراليا. | عائلة أنوموستيدي |
| Anonymous | مهمل الاسم أو التوقيع وتستخدم للإشارة أحياناً إلى الأعمال التي لم يذكر اسم مؤلفها. في التصنيف تشير إلى الأعمال التصنيفية وأسماء المراتب التي لم يذكر اسم مؤلفها. | بلا اسم |
| Anopheles | أحد أجناس البعوض التابع لعائلة Culicidae من رتبة ذات الجناحين. يضم حدود 420 نوعاً موصوفاً ، أربعين نوعاً منها تعتبر نواقل رئيسية لمرض الملاريا وثلاثون منها تعتبر نواقل ثانوية للملاريا. | الأنوفيلس أو بعوض الأجمية |
| Anopheles mosquito | <i>Anopheles punctipennis</i> Say, Diptera, Culicidae. | بعوضة الأنوفيلس |
| Anophthalmic | تطلق على الكائنات عديمة العيون. | عديم العيون |
| Anophthalmus | تطلق على الحشرات التي تفتقد العيون المركبة في الطور الكامل. | عديمة العيون |
| Anopleure | انظر Pleuron. | عديمة الجوانب أو البلورا |
| Anoplo dermatidae | عائلة حشرية صغيرة من رتبة غمدية الأجنحة وتعود لفوق عائلة Chrysomeloidea. | عائلة أنوبلوديرماتيدي |
| Anoplura | رتبة عالمية الانتشار ، تضم حوالي 250 نوعاً من القمل. الحشرات الكاملة أجسامها صغيرة مضغوطة من الأعلى للأسفل ، العيون المركبة صغيرة أو معدومة. أجزاء الفم تتكون من ثلاث رماح متصلبة معدة للثقب ، وأجزاء الفم تكون مخفية عند عدم الاستعمال. الملامس الفكية والشفوية مختزلة أو غائبة. العقل الصدرية ملتحمة وغير مجنحة. البطن مكونة من تسعة عقل. آلة وضع البيض والأقلام الشرجية غائبة. التحول من النوع البسيط والحوريات تشبه الكاملات جميع الأطوار توجد على العائل. | رتبة القمل الماص أو عديمات الذنب |
| Anorexia | فقدان الرغبة في تناول الطعام | فقدان الشهية. |
| Anoxia | انخفاض مستوى الأوكسجين في الوسط المحيط. | نقص الأوكسجين. |
| Anoxybiosis | قدرة بعض الحشرات على التعايش مع حالة نقص الأوكسجين. | الحياة مع نقص الأوكسجين |
| Ansula | زوائد أو نموات صغيرة توجد على قشرة بيض ذباب Ceratopogonid وأنواع أخرى من رتبة ذات الجناحين ويعتقد أنها تعمل كواقية تنفسية Plastron أو كتركيب للتعلق السريع بالعائل أو الوسط الذي يوضع فيه البيض. | ماسك |
| Ant beetles | انظر Anthicidae. خنافس تشبه النمل. | الخنافس النملية |
| Ant birds | تطلق على الطيور الاستوائية من عائلة Formicariidae التي تتبع جيوش النمل حيث تهاجمها وتتغذى عليها. | طيور النمل |
| Ant blood beetles | انظر Dermestidae. | خنافس النمل الدموية |

| | | |
|--------------------------------|---|--------------------------------|
| Ant butterflies | فراشات من عائلة Nymphalidae تتبع جوش النمل وتتغذى على يرار طيور النمل Ant birds. | فراشات النمل |
| Ant crickets | انظر Myrmecophilidae. | صراصير النمل |
| Ant garden | النمل القاطع للأوراق يجمع أوراق الأشجار ويحملها إلى عشه حيث يقوم بمضغها وتستهلكها كأساس لتنمية الفطريات عليها والتي يتغذى عليها. | حديقة النمل |
| Ant hill | كومة التراب التي تُرى عند مدخل عش النمل الحقيقي أو الأرضة ، ويختلف حجمها بين قبضة اليد وبين المخروط الترابي الذي يرتفع إلى مترين أحياناً. وتحتوي هذه الكومة مداخل وبوابات ودهاليز تؤدي إلى مخابئ النمل تحت الأرض. | هضبة النمل |
| Ant like flower beetles | انظر Anthicidae. | خنافس الورد الشبيهة بالنمل |
| Ant lion | وهي حشرات تعود إلى رتبة Neuroptera يرقاتها تصنع حفرة مخروطية الشكل في الرمل وتنتظر في قعر الحفرة النمل والحشرات الأخرى لأفتراسها. انظر أيضاً : Aphid lion و Aphid midge و Aphid wolves . | أسد النمل |
| Ant loving beetles | انظر Pselaphidae. | الخنافس المحبة للنمل |
| Ant loving crickets | انظر Myrmecophilidae. | الصراصير المحبة للنمل |
| Antacava | تجويف عميق يتم فصل أو يستقر فيه قرن الاستشعار. انظر أيضاً : Antennal socket . | وقب قرن الاستشعار |
| Antacoila | انظر Antennifer. | حامل قرن الاستشعار |
| Antacorium | يطلق على الغشاء بين عقل قرن الاستشعار كما يطلق أيضاً على الحلقة الغشائية الضيقة التي تربط بين قرن الاستشعار والرأس (MacGillivray). | غشاء قرن الاستشعار |
| Antagonistic hormone | | الهرمون المضاد. |
| Antarctoperlaria | تعود لرتبة Plecoptera وتضم أربعة عوائل هي : Austroperlidae و Diamphipnoidae و Gripopterygidae و Eustheniidae . | رتيبة أنتاركتوبيبرلاريا |
| Antarolium | تطلق على وسادة مقدم الرسغ الكبيرة. انظر أيضاً : Arolium . | وسادة مقدم الرسغ |
| Antartis | | المفصل القاعدي لقرن الاستشعار. |
| Antealar | تطلق على التركيب الذي يقع في مقدم الجناح الأمامي. | مقدم الجناح الأمامي |
| Antealar sinus | منخفض مستعرض يقع أمام قاعدة الجناح الأمامي للحشرات التابعة لرتبة الرعاشات Odonata . | أخدود مقدم الجناح |
| Anteapical | تعود لتركيب يقع أمام أو في مقدم القمة. | مقدم القمة |
| Anteclypeus | الجزء الأمامي من الدرقة والتي تتصل بالشفة العليا. في حشرات رتبة الرعاشات هي النصف السفلي من الدرقة. في اليرقات هي الجزء المتصلب من الدرقة والتي تستخدم كمفصل للشفة العليا. | مقدم الدرقة |
| Antecosta | تطلق على مقدم الحافة للسطح الداخلي لصلبية الترجة أو الأسترنة والمناظرة للطيّة الأولية لما بين العقل | مقدم الضلع |

| | | |
|-----------------------------------|---|-------------------------------------|
| | والتي ترتبط بها العضلات الطولية حسب (Snodgrass) أو هي مقدم الترجة حسب (Needham). (الشكل 2-22) | |
| Antecostal suture | الدرز الخارجي لمقدم الضلع أو الترجة حسب (Snodgrass). (الشكل 1-20) | درز مقدم الضلع أو درز مقدم الترجة |
| Antecoxal piece | الصلبية الواقعة بين المدور المفرد أو المقسم وبين اللوحة البلورية الأمامية أو بين ترس مقدم الحرقفة. في الفكوك تطلق أيضاً على زوج الصليبات الجانبية للدرقة واحدة في كل جهة. | قطعة مقدم الحرقفة |
| Antecubital | انظر Antenodal crossveins. | مقدم العرق الزندي |
| Antecubital crossveins | في رتبة الرعاشات هي العروق المستعرضة لمقدم العقدة أو الانشودة الجناحية حسب (Comstock) انظر أيضاً : Crossvein و Wing venation. | العروق المستعرضة لمقدم العرق الزندي |
| Antefungivoridae | عائلة حشرية صغيرة من المتحجرات التابعة لرتبة ذات الجناحين. | عائلة أنتي فونجفورددي |
| Antefurca | هي الزائدة الداخلية الشوكية التي تنشأ من الأسترنة الأمامية لرتبة ذات الجناحين. | الشوكة الأمامية |
| Antehumeral stripe | في حشرات رتبة الرعاشات Odonata. المساحة الموجودة أمام قاعدة الجناح. انظر أيضاً : Humerus و Posthumeral. | شريط مقدم قاعدة الجناح |
| Antemedial line | خط مستعرض يقع أمام الخط الوسطي الذي يقسم أي تركيب. | خط مقدم الوسط |
| Antemedian | تطلق على الشعيرات أو الأشواك الكبيرة التي تقع أمام وسط العقلة أو الصليبية. | أمام أو مقدم الوسط |
| Antenna | زوج من الزوائد المفردة المقسمة المتحركة تقع أمام العيون المركبة وبينهما عادة ، إلا أنها قد تحتل مكاناً جانبياً فوق قواعد الفكوك مباشرة كما في كثير من يرقات حرشفية الأجنحة وبعض الحشرات الكاملة وقد تختفي قرون الأستشعار تماماً كما في حشرات أولية الذنب Protura. وتعتبر قرون الأستشعار أعضاء خاصة للحس ولكنها قد تتحور في بعض الحالات الشاذة لتقوم بوظائف أخرى كالقبض على الفريسة أو الأحكام على الأنثى أثناء السفاد ، كما قد تدل قرون الأستشعار على صفات جنسية ثانوية كما في قرون الأستشعار المشطية والمشطية المضاعفة في إناث وذكور حشرات حرشفية الأجنحة. يختلف شكل قرون الأستشعار تبعاً للبيئة التي تعيش فيها الحشرة وعاداتها المختلفة. ويتركب قرن الأستشعار من الأصل Scape والشمروخ Pedicel والسوط Flagellum. (الشكل 2) | قرن الأستشعار |
| Antennal appendage | في حشرات رتبة القمل القارض Mallophaga. زائدة تنشأ من عقل قرن الأستشعار في الذكر. | زائدة قرن الأستشعار |
| Antennal circulatory organ | في حشرات رتبة مستقيمة الأجنحة Orthoptera. زوج من الأعضاء النابضة في الرأس. ويتكون العضو النابض من كيس امبولي الشكل نابض يرتبط بالوعاء الدموي لقرن الأستشعار من الوسط. مكونة بذلك كيس ذو جدار سميك وله فتحة صمامية من الجهة البطنية وأن عملية ضخ الدم من هذا العضو تتم | العضو المدور لقرن الأستشعار |

| | | |
|-----------------------------|--|---|
| | بفعل حركة العضلة الجبهية- البلعومية. | |
| Antennal cleaner | مجموعة من الشعيرات المتفرعة في وسط سطح قاعدة رسغ الرجل الأمامية هذه الشعيرات تكون تركيب مشطي تمرر الحشرة خلاله قرن استشعارها لتنظيفه. | منظف قرن الاستشعار |
| Antennal club | وفيه فان عدد متباين من العقل الطرفية تتضخم بشكل الصولجان او الهراوة. | قرن استشعار صولجان |
| Antennal comb | انظر Antennal cleaner. | مشط قرن الاستشعار |
| Antennal formula | معادلة تعتمد على العلاقة بين طول عقل قرن الاستشعار وتسلسلها الرقمي ضمن العقل المكونة لقرن الاستشعار. وتستخدم للأغراض التصنيفية ففي عائلة البق الدقيقي Coccidae وجد أن ترقيم عقل قرن الاستشعار بحسب طول العقلة ويبدأ بالعقلة الأطول. في الحشرات الأخرى هي عملية أو معادلة ترتيب عقل قرن الاستشعار استناداً إلى طول العقلة. | معادلة قرن الاستشعار |
| Antennal fossa | أي درز حقيقي أو منخفض أو شق أو تجويف يستقر فيه أو يتم فصل أو يختفي فيه قرن الاستشعار. انظر أيضاً : Antennal groove و Antennal fovea و Facial depression. | حز قرن الاستشعار |
| Antennal fovea | شق في وسط الوجه لاستقبال قرن الاستشعار ويحده من الجانبين حافة الوجه. في حشرات غشائية الأجنحة مساحة منخفضة تحيط بوقب قرن الاستشعار. | شق قرن الاستشعار |
| Antennal foveolae | في حشرات رتبة مستقيمة الأجنحة Orthoptera نقر أو منخفضات صغيرة بين الحافة الجبهية والحافة الجانبية والتي يستقر فيها قرن الاستشعار. | حفرة قرن الاستشعار |
| Antennal furrows | في حشرات رتبة غشائية الأجنحة ، شقوق أو منخفضات أو دروز ممتدة من حفر الجمجمة وعلى طول الحافة الجانبية لوقب قرن الاستشعار. انظر أيضاً : Lateral و Interocellar furrow و foveae و Ocellar furrow و Vertical furrows. | منخفض قرن الاستشعار أو شق قرن الاستشعار |
| Antennal groove | في حشرات غشائية الأجنحة Hymenoptera هو الجزء المنحني من شق قرن الاستشعار والممتد على جانبي الرأس بين نقر الجمجمة وبين القوس الجبهي حول الحواف الجانبية لوقب قرن الاستشعار. أما في حشرات القمل الماص Siphonaptera فهو الدرز الحقيقي أسفل العيون المركبة والذي يقسم الرأس إلى منطقتين. انظر أيضاً : Antennal fossa و Scrobal impression و Antennal foveae. | أخدود قرن الاستشعار |
| Antennal heart | عضو نابض متخصص لضخ الهيموليمف إلى قرن الاستشعار. | العضو النابض لقرن الاستشعار |
| Antennal lobes | انظر Deutocerebrum. | فصوص قرن الاستشعار |
| Antennal musculature | إن مرونة قرن الاستشعار تمكن الحشرات من استكشاف محيطها الخارجي وإن هذه المرونة تعتمد على عضلات قرن الاستشعار. وعضلات قرن الاستشعار تقسم إلى مجموعتين هي العضلات | تعضيل قرن الاستشعار |

| | | |
|-------------------------------|---|---------------------------|
| | الخارجية مثالها عضلات الأصل Scape وتنشأ من الأذرع الأمامية للهيكل الداخلي للرأس أو من السطح الداخلي لجدار الجمجمة وتنغمد في عقلة الأصل. وعضلات داخلية وهي عضلات الشمروخ Pedicel التي تنشأ من عقلة الأصل وتنغمد في الشمروخ ، أما عقل السوط فتتحرك تبعاً لحركة الأصل والشمروخ حيث لا توجد له عضلات في معظم الحشرات. | |
| Antennal nerves | | أعصاب قرن الاستشعار. |
| Antennal organs | في حشرات رتبة ذات الذنب القافز Collembola هي أعضاء الحس الموجودة على العقل الطرفية لقرن الاستشعار. | أعضاء قرن الاستشعار |
| Antennal papilla | في الأطوار غير الكاملة للحشرات ، هي زائدة قصيرة غير معقولة توجد على محيط أو مدار قرن الاستشعار تشبه بذلك قرن الاستشعار المكون من عقلة واحدة. | حلمات قرن الاستشعار |
| Antennal pivot | انظر Antennal process. | محور ارتكاز قرن الاستشعار |
| Antennal process | في حشرات ذات الجناحين Diptera البروز الموجود في وقب قرن الاستشعار والذي تستقر عليه عقلة الأصل لقرن الاستشعار. | محور قرن الاستشعار |
| Antennal sclerite | حلقة متصلة تستقر فيها قاعدة قرن الاستشعار. | صلبية قرن الاستشعار |
| Antennal segment | هي العقلة الثانية للرأس بشكل عام. | عقلة قرن الاستشعار |
| Antennal sensilla | أعضاء الحس الكيميائية والشمية الموجودة على قرن الاستشعار. | حساسات قرن الاستشعار |
| Antennal socket | الحفرة أو التجويف الذي يستقر فيه قرن الاستشعار. (الشكل 13-4) | وقب قرن الاستشعار |
| Antennal suture | خط الانثناء في جدار الجمجمة والذي يدعم أو يحيط تجويف قرن الاستشعار. | درز قرن الاستشعار |
| Antennapedia | تنشوه خلقي تحل فيه الرجل محل قرن الاستشعار. | الرجل القرنية |
| Antennarium | درز أو تجويف يستقر فيه قرن الاستشعار. | مسكن قرن الاستشعار |
| Antennary fossa | انظر Antennal fossa. | حز قرن الاستشعار |
| Antennary furrow | في القمل القارض شق على السطح البطني للرأس محور لإستقبال قرن الاستشعار. | شق أو تجويف قرن الاستشعار |
| Antennary lobe | (الشكل 41). | فص قرن الاستشعار |
| Antennary nerves | (الشكل 41). | أعصاب قرن الاستشعار |
| Antennate | له قرن استشعار. | ذو قرون استشعار |
| Antennation | التحسس بواسطة قرن الاستشعار. | الاستشعار |
| Antennifer | انظر Antennal process. | حامل قرن الاستشعار |
| Antenniferous | حاملات قرن الاستشعار. تطلق على الكائنات الحاملة أو التي تمتلك قرون استشعار. (الشكل 4). | المقرنة |
| Antenniform | له شكل قرن الاستشعار. | بشكل قرن الاستشعار. |
| Antenno ocular pouches | في يرقات ذباب Muscoid زوج من المنخفضات الجانبية التي تحتوي على الآثار الجنينية لقرن الاستشعار والعيون المركبة وتتكون هذه الانخفاضات من انغماد الجدار الظهري للرأس في منطقة وجود العيون المركبة وقرن الاستشعار. | الجيوب القرنية - العينية |

| | | |
|---|---|--------------------------------------|
| Antennular region | انظر Deutocerebral. | منطقة قرين الاستشعار |
| Antennule | قرن استشعار صغير أو زائدة تشبه قرن الاستشعار. في صف القشريات تطلق على قرن الاستشعار الأول. | قرين استشعار |
| Antenodal | والمقصود بها هنا ما قبل العقدة الموجودة في جناح الرعاش. | ما قبل العقدة |
| Antenodal cells | في حشرات عائلة Agrionidae من رتبة الرعاشات الخلايا الواقعة بين القطاع القصير M4 وبين القطاع العلوي للمثلث الجناحي Cu1 وبين المساحة الرابعة والعرق النازل من العقدة. | خلايا قبل العقدة |
| Antenodal costal spaces | في رتبة الرعاشات هي الخلايا المحصورة بين العرق الضلعي وتحت الضلعي ومن القاعدة حتى العقدة. | المساحات الضلعية قبل العقدية |
| Antenodal crossveins | في رتبة الرعاشات ، هي العروق المستعرضة الممتدة بين العرق الضلعي والعرق تحت الضلعي وبين العرق تحت الضلعي والعرق الوسطي من القاعدة وحتى عقدة الجناح مكونة ما يعرف بالـ Antenodal cubital cells الخلايا الزندية ما قبل العقدة. | العروق المستعرضة قبل العقدية |
| Anteocular | في حشرات ذات الذنب القافر تركيب مميز غير معروف الوظيفة يقع ما قبل العين. انظر أيضاً: Prostemmatic. | ما قبل العين |
| Antepectus | السطح البطني للصدر الأمامي. انظر Prepectus. | مقدم الصدر ، قبل الصدر |
| Antepenultimate | تطلق على الجزء من العقلة الثانية وحتى العقلة ما قبل الأخيرة في أي زائدة أو جسم معقل. أو هي العقلة الثالثة من النهاية. | ما قبل الأخير |
| Antepisternum | | ما قبل البلوريتة الأمامية. |
| Anteppronotum | | مقدم ترجة الصدر الأمامي. |
| Anteriad | | باتجاه المقدمة أو النهاية الأمامية. |
| Anterior | مصطلح يستخدم لتحديد الموقع لتركيب معين أو لعقلة أو زائدة بالنسبة للجسم. (الشكل 12) | في المقدمة ، قبل أو إلى الأمام من |
| Anterior acrostichals | انظر Preacrostichals. | أشواك ترجة الصدر الأوسط الأمامية |
| Anterior alar | (الشكل 1-17). | الجناح الأمامي |
| Anterior angle | (الشكل 3). | الزاوية الأمامية |
| Anterior apex lobe | (الشكل 2-27). | الفص القمي الأمامي |
| Anterior apophysis | في إناث الحشرات من حرشفية الأجنحة. هي زوج من القضبان الاسطوانية الكايتينية الممتدة باتجاه الرأس بداخل المنطقة البطنية تنشأ من العقلة البطنية الرابعة وتستخدم كدعامة للعضلات. | الأذرع الأمامية |
| Anterior arcus | في عروق الجناح هو الجزء المقوس من العرق الوسطي (Comstock). | القوس الأمامي |
| Anterior arm | الذراع الأمامي لهيكل الرأس. (الشكل 2-13) | الذراع الأمامي |
| Anterior basal basicostalis suture | (الشكل 2-27). | الدرز القاعدي الضلعي الأمامي للحرقفة |
| Anterior basal | (الشكل 2-27). | درز قاعدة الحرقفة القاعدي |

| | | |
|--|--|--|
| basicoxal clavus | | الأمامي |
| Anterior basal subcoxal clavus | (الشكل 27-2). | درز تحت الحرقفة القاعدي الأمامي |
| Anterior basicostalis suture | (الشكل 27-2). | الدرز القاعدي الضلعي الأمامي للحرقفة |
| Anterior basicoxal suture | (الشكل 27-1). | درز قاعدة الحرقفة الأمامي |
| Anterior branch of third vein | في حشرات ذات الجناحين هو العرق الكعبري الرابع حسب (Comstock). | الفرع الأمامي للعرق الثالث |
| Anterior clypeus | | مقدم الدرقة. |
| Anterior cornu | انظر Precornua. | القرن الأمامي |
| Anterior coxal articulation | (الشكل 27-1). | التمفصل الحرقفي الأمامي |
| Anterior coxal cavity | (الشكل 27-1). | الوقب الحرقفي الأمامي |
| Anterior coxal lobe | (الشكل 27-1). | فص الحرقفة الأمامي |
| Anterior crop | في حشرات نصفية الأجنحة هي الجزء الأمامي من غرفة الترشيح. | مقدم الحوصلة |
| Anterior crossvein | في حشرات ذات الجناحين ، العرق المستعرض القصير الذي يربط بين العرق الطولي الثالث والرابع في النصف القاعدي للجناح (r-m). | العرق المستعرض الامامي |
| Anterior dorso central bristles | في حشرات ذات الجناحين صف من الأشواك على جانبي مقدم الدرز المستعرض (Comstock). | أشواك وسط الظهر الأمامية |
| Anterior field | هي المساحة الممتدة في مقدم الجناح الجلي لحشرات رتبة مستقيمة الأجنحة. كما قد تطلق على الجناح الجلي بالكامل. انظر أيضاً: Costal field. | المساحة الأمامية |
| Anterior intercalary vein | مصطلح قديم وغير شائع يطلق على العرق الوسطي الثاني في حشرات ذات الجناحين. أو هو الفرع الأمامي للعرق الوسطي. | العرق البيئي الأمامي |
| Anterior intestine | جزء من القناة الخلفية بين المعدة والمستقيم ، المعى الدقيق. (الشكل 37-1) | المعي الأمامي |
| Anterior labral muscles | واحد من زوجين من العضلات الطولية التي تحرك الشفة حيث تنغمد هذه العضلة بالحافة الأمامية لقاعدة الشفة حسب (Snodgrass). (الشكل 51-1) | العضلات الشفوية الأمامية |
| Anterior lamina | في رتبة الرعاشات ، هي الحافة الأمامية لإسترنة الحلقة البطنية الثانية وقد تحورت لتكون الحافة الأمامية للجيب التناسلي. | الرقاقة الأمامية |
| Anterior lobe | (الشكل 4). | الفص الأمامي |
| Anterior margin | (الشكل 21-2). | الحافة الأمامية |
| Anterior media | | العرق الوسطي الأمامي. |
| Anterior mesentron rudiment | في أجنة الحشرات ، المجموعة الأمامية من الخلايا البطنية للبشرة الداخلية والمولدة للمعي الأوسط (Snodgrass). | الخلايا الجنينية الأمامية للمعي الأوسط |
| Anterior muscle | تطلق على أية عضلة تقع في مقدم أو أمام تركيب معين. | عضلة أمامية |
| Anterior notal wing rudiment | الفص الأمامي للحافة الجانبية للوحة الظهرية الحاملة للجناح ويدعم الرقبة باللوحنة الأبطية الأولى. (الشكل 22-1) | النتوء الترجي الجناحي الأمامي |

| | | |
|--------------------------------------|--|---|
| Anterior orbit | انظر Facial orbit. | المحجر الأمامي |
| Anterior palpus | انظر Labial palpus. | الملمس الشفوية |
| Anterior paranasal setae | | الشعيرات الشرجية الأمامية الجانبية. |
| Anterior pharynx | ذلك الجزء من البلعوم الذي يقع في مقدم أو قبل الدماغ. | مقدم البلعوم |
| Anterior phragma | امتدادات داخلية بين حلقات الصدر تنشأ من مقدم الترجة وتقع عادة بين الصدر الأمامي والأوسط. (الشكل 1-20) | الأذرع الداخلية للصدر الأول |
| Anterior radius | تشير إلى العرق الكعبري الأمامي. | كعبري أمامي |
| Anterior rotator muscle | (الشكل 2-51). | العضلة المحركة الأمامية |
| Anterior shield lobe | | فص الدرع الأمامي. |
| Anterior spiracle | | ثغر تنفسي أمامي. |
| Anterior squama | انظر Squama. | الحرشفة الأمامية |
| Anterior stigmatal tubercle | انظر Stigmata و Tubercle. | الدريبات التنفسية الأمامية |
| Anterior tentorial arms | زوج من الانغمادات الكيوتكلية للرأس تنشأ من النقر الأمامية لهيكل الرأس على طول درز تحت الخد وتكون هذه الأذرع جزء من هيكل الرأس. | الأذرع الأمامية لهيكل الرأس |
| Anterior tentorial pits | الأنخفاضات الخارجية في جدار الجمجمة عند قواعد الأذرع الداخلية للهيكل الداخلي للرأس وتقع في الدروز تحت الخدية أو في الدرز فوق الفمي. (الشكل 1-13) | النقر الأمامية لهيكل الرأس |
| Anterior trapezoidal tubercle | في يرقات حشرات حرشفية الأجنحة ، الدريبات الموجودة على الصدر والعقل البطنية. | الدريبات الأمامية شبه المنحرفة |
| Anterior tuberosity | زوج من التراكيب المرتفعة تشبه الدرنات توجد عند قواعد أجنحة بعض الحشرات. | الدريبات الجناحية الأمامية |
| Anterior tympanal membrane | (الشكل 2-42). | غشاء الطبلة الأمامية |
| Anterior valve | | صمام أمامي. |
| Anterior wing | انظر Anterior alar. | الجناح الأمامي |
| Anterior wing process | (الشكل 1-20). | زائدة الجناح الأمامي |
| Anterioventral seta | في حوريات القمل الماص ، أشواك صغيرة تقع إلى الأمام من الأشواك البطنية الجانبية على العقلة البطنية الخامسة. | الأشواك البطنية الأمامية |
| Antero | | قبل ، أمامي |
| Antesensilial seta | في البراغيث ، الشعرة الواقعة في مقدم الشعرات الحسية. (الشكل 6). | الشعرة الحسية الأمامية |
| Anthelidae | من رتبة حرشفية الأجنحة وتعود لفوق عائلة Bomycoidea وتضم 150 نوعاً موطنها الأصلي أستراليا وغينيا الجديدة. | عائلة أنتليدي |
| Anthicidae | تضم الخنافس التي تتجذب للورد وتشبه النمل. وهي عائلة عالمية الانتشار متعددة العوائل الغذائية تعود لرتبة غمدية الأجنحة وفوق عائلة | عائلة أنتيسيدي أو عائلة الخنافس النملية |

| | | |
|--------------------------|--|---------------------------------------|
| | Tenebrionoidea وتضم أكثر من 1800 نوع. بعض التصانيف تضعها ضمن فوق عائلة Cucujoidea و Mordelloidea . | |
| Anthobian | تطلق على الحشرات التي تتغذى على الأزهار. | زهرة التغذية |
| Anthocoridae | عائلة حشرية تعود لفوق عائلة Cimicoidea من رتبة نصفية الأجنحة وتسمى أفرادها بق الأزهار أو Minute pirate bugs . | عائلة أنثوكوردي |
| Anthomone insects | الحشرات الناخرة للأزهار. | ناخرات الأزهار |
| Anthomyidae | انظر Anthomyiidae . | عائلة انثوميدي |
| Anthomyiidae | عائلة كبيرة من الذباب تضم حوالي 1500 نوع عالمية الانتشار. أفرادها تشبه كثيراً الذباب المنزلي، وتعود لرتبة ذات الجناحين. | عائلة أنثوميدي |
| Anthomyzidae | عائلة تعود لرتبة ذات الجناحين وتعود لفوق عائلة Asteioidea ، وأنواعها عالمية الانتشار. | عائلة أنثومايزدي أو الذبابيات الزهرية |
| Anthophila | تطلق على أنواع النحل وكذلك على الحشرات الأخرى الملقحة. | محب للزهور |
| Anthophilous | تستخدم لوصف الحشرات التي تنجذب إلى الأزهار أو الحشرات التي تتغذى على الأزهار كالنحل والفراشات وبعض حشرات غمدية الأجنحة والذباب. | محببة للزهور |
| Anthophoridae | تضم هذه العائلة أنواع نحل النجار ونحل الوقواق والنحل الحافر وكذلك النحل ذو اللسان الطويل ، أنواعها عالمية الانتشار ، أفرادها مجهزة بألة السع وتعود لفوق عائلة Apoidea . وتضم ثلاث تحت عوائل هي Anthophorinae و Nomadinae و Xylocopinae . | عائلة أنثوفوردي |
| Anthophorinae | تضم 75 جنس عالمية الانتشار وتمتاز أفرادها بوضوح الدرقة الخلفية القمية للجناح الأمامي وهي دائرية من جهة القمة ومنفصلة عن حافة الجناح ، بعض أنواعها متطفلات على أنواع النحل الأخرى. | عويلة أنثوفوريني |
| Anthracine | تطلق على الألوان السوداء اللامعة المشوبة باللون الأزرق. | أسود كالفحم |
| Anthrax | مرض بكتيري يصيب الإنسان وحيوانات المزرعة تسببه بكتريا <i>Bacillus anthracis</i> Cohn ويعتقد أن ذباب التبانا ينقل البكتريا ميكانيكياً. | مرض الجمرة الخبيثة |
| Anthribidae | أو عائلة سوس الفطريات وهي عالمية الانتشار ذات عوائل غذائية متعددة تعود لرتبة غمدية الأجنحة ولفوق عائلة Curculionoidea وتضم بحدود 2400 نوع. | عائلة أنثريبدي أو الخرطوميات |
| Anthropobiocenose | أي شئ له علاقة بالبيئة التي يعيش فيها الإنسان أو لها علاقة بالنشاط البشري. | النشاط الحيوي الإنساني |
| Anthropocentric | | مهتم بالنشاط الإنساني أو البشري. |
| Anthropometry | انظر Biometry . | القياسات البشرية أو الإنسانية |
| Anthroponosis | في علم الحشرات الطبية والبيطرية أي ممرض يسبب ممرض في الإنسان ويعتبر الإنسان عائلاً له ، كالتيفس مثلاً. | ممرض للإنسان |
| Anthropophagous | في علم الحشرات الطبية والبيطرية يطلق على أي | متغذيات على الإنسان |

| | | |
|-------------------------------|--|-------------------------|
| | نوع من الكائنات وخاصة الحشرات والقراد التي تلسع الإنسان أو تتغذى على دمه. | |
| Anthropophily | انظر Anthropophagous. | محب للإنسان |
| Anthropozoonosis | في علم الحشرات الطبي تطلق على المسببات المرضية التي تنقل من الحيوان الى الإنسان بواسطة الحشرات. انظر أيضاً : Zoonosis. | ممرض للإنسان والحيوان |
| Antibacterial peptides | للحشرات القدرة على مقاومة العدوى البكتيرية عن طريق تصنيع ببتيدات كاتيونية مضادة للبكتيريا. وقد تم عزل هذه الببتيدات من عذارى حشرة السيكروبيا <i>Hyalophora cecropia</i> (Linnaeus). | ببتيدات مضادة للبكتيريا |
| Antibiosis | علاقة بين كائنين أو أكثر تؤدي إلى جرح أو إيذاء أحدهما أو تمنعه من التكاثر. بالنسبة للنبات هي صفة أو أكثر تؤثر سلباً على الحشرات التي تهاجم ذلك النبات. انظر أيضاً : Abiosis و Anhydrobiosis و Archebiosis و Calobiosis و Cleptobiosis و Hamabiosis و Kleptobiosis و Lestobiosis و Parabiosis و Phylacobiosis و Plesiobiosis و Synclerobiosis و Trophobiosis و Xenobiosis. | التضادية |
| Antibiotic | مادة كيميائية متخصصة تستخدم لمنع الإصابة بالأمراض. تنتجها العديد من الكائنات الدقيقة. | مضاد حيوي |
| Antibody | كلايكوبروتين يفرزه الجهاز المناعي في الجسم (الليمفوسايت) استجابة لمركب غريب Antigen دخل الجسم ويمتاز بتخصصه للتفاعل مع Antigen محدد. | الجسم المضاد |
| Anticlypeus | انظر Anteclypeus. | مقدم الدرقة |
| Anticogulin | مادة مانعة لتخثر الدم تفرزها بعض الكائنات لمنع تخثر الدم خاصة مفصليات الأرجل التي تتغذى على امتصاص الدم كالبعوض والقراد لمنع تخثر الدم واستمرار التغذية. | مانع التخثر |
| Anticryptic coloration | أي لون أو مزيج من الألوان على الجسم والتي تعمل على جلب الانتباه لذلك الكائن. انظر أيضاً : Alluring و Advancing coloration و Apetctic coloration و Aposematic coloration و Combination و Cryptic coloration و Disruptive و Directive coloration و Epigamic coloration و Episematic coloration و Pro cryptic و Protective coloration و Pseudepisematic coloration و Seasonal و Pseudoaposematic coloration .coloration | اللون الجاذب للأنظار |
| Anticus | يعود أو يتجه نحو الأمام. | جبهة |
| Antidiuretic hormone | الهرمون المانع أو الخافض للتبول. | الهرمون المانع للإدرار. |
| Antigen | مركب كيميائي (مادة سامة ، أنزيم) أو جسم غريب | مولد التضاد أو المستضد |

| | | |
|-------------------------------|--|--------------------------------|
| | ينفذ إلى داخل جسم الكائن ويتم تمييزه من قبل دفاعات الجسم على أنه جسم غريب. أو هي عملية تمييز المادة أو الجسم الغريب من قبل الجهاز المناعي للجسم مما يؤدي إلى إنتاج الأجسام المضادة Antibodies لمهاجمة الجسم الغريب. | |
| Antigen competition | | تنافس المستضد. |
| Antigenic determinant | العامل الذي يقرر طبيعة المستضد. | محدد المستضد |
| Antigenic shift | أي عملية تغيير أو تبديل تحدث للمستضد. | انحراف المستضد |
| Antigeny | تطلق على الجنس المقابل في الكائنات الحية كما تطلق على التباين المظهري بين الجنسين. | الجنس أو الشق المقابل |
| Antihemorrhagic factor | أي عامل يؤدي إلى منع حدوث النزف أو إيقافه. | مانع للنزف |
| Antihormone | أي عامل أو مركب يمكن أن يمنع عمل هرمون معين. | مضاد الهرمون |
| Antijunvenile hormone | أي مركب كيميائي يعمل على تثبيط هرمون الشباب وعاقة عمله. | مضاد لهرمون الشباب. |
| Antilia | في حشرات حرشفية الأجنحة البوز أو الخرطوم. في حشرات ذات الجناحين Diptera جزء من مؤخر البلعوم أو تطلق على المضخة المريئية. | البوز أو الخرطوم |
| Antimetabolites | المواد التي تتدخل في الأيض الخلوي العادي ، خاصة المواد التي تثبط أو توقف خطوة معينة من خطوات الطريق أو السبيل الأيضي. تشمل المواد الأيضية (الأيضات) المضادة : السلفونيدات ، المضادات الحيوية ، المضادات الهستامينية ، المبيدات الحشرية ، ومبيدات الأعشاب المتعددة. | مضادات الأيض |
| Antimicrobial peptides | تطلق على الببتيدات السامة للكائنات الدقيقة عدا البكتريا. | ببتيدات مضادة للكائنات الدقيقة |
| Antiperistalsis | مضادات للتشنجات المعوية. | مضاد للتقلصات المعوية. |
| Antiphagocytic | أي عامل أو مركب يمكن أن يوقف عملية التهام الأجسام الغريبة التي تدخل جسم الكائن الحي. | مضاد للبلعمة |
| Antipheromone | مركبات ثانوية تفرزها الحشرات للحفاظ على تكامل نظام الاتصالات. | مضاد للفيرمون. |
| Antipodoeciidae | عائلة حشرية تعود لرتبة Trichoptera من فوق عائلة Limnephiloidea موطنها الأصلي أستراليا. وفي بعض التصنيفات لفوق عائلة Sericostomatoidea. | عائلة أنتي بودويسيدي |
| Antipygidial bristles | في رتبة القمل الماص ، أشواك كبيرة توجد عند الزاوية الظهرية للحلقة البطنية الثالثة (Comstock). | الأشواك مقابل العجزية |
| Antisense genes | تطلق على الجينات التي تحوي الصورة المرآة لتتابع قواعد النيوكليوتايد الطبيعي وتمنع الجين أو الجينات الطبيعية من التعبير عن نفسها. | الجينات المتنافرة |
| Antiseptic | يمنع العدوى ، مثبت للكائنات الدقيقة. | معقم |
| Antisquama | في حشرات ذات الجناحين هي أعلى المنطقتين الغشائيتين Alula والتي تتحرك مع حركة الأجنحة. وتسمى Antitegula. | الوسادة الجناحية المقابلة |

| | | |
|-------------------------------|---|----------------------------------|
| Antitegula | انظر <i>Antisquama</i> . | الوسادة الجناحية المقابلة |
| Antixenosis | حالة النبات المقاوم أو مجموعة الصفات النباتية التي تمكن النبات من ابعاد الأفات الحشرية عنه. انظر أيضاً : Behavioral resistance و Antibiosis و Host plant resistance و Non-preference. | مضاد للغرباء |
| Antlered larvae | في حشرات حرشفية الأجنحة اليرقات حديثة الفقس لبعض أنواع مجموعة <i>Heterocampa</i> التي تظهر زوج من القرون الكبيرة التي تشبه قرون الاستشعار. وهي زوائد كيوتكلية توجد على الحلقة الصدرية الأولى وقرون أخرى توجد على العنق البطنية. | اليرقات ذات القرون |
| Antliata | تطلق على الحشرات ذات أجزاء الفم الماصة وبالأخص حشرات ذات الجناحين. | ماصة |
| Antlike flower beetles | خنافس محبة للازهار وتشبه النمل. | خنافس الأزهار الشبيهة بالنمل |
| Antlike leaf beetles | خنافس تشبه النمل ومحبة للاوراق. | خنافس الأوراق الشبيهة بالنمل |
| Antlike stone beetles | خنافس تشبه النمل تعيش تحت الصخور او بالقرب منها. | خنافس الأحجار الشبيهة بالنمل |
| Antlike weevils | السوس الشبيه بالنمل. | السوس الشبيه بالنمل |
| Antrodorsal | في حشرات ذات الجناحين تستخدم لوصف أي أشواك أو شعيرات صغيرة أو كبيرة موجودة عند حافة الاتصال بين الوجه الأمامي والظهري لعنق الأرجل. | مقدم السطح الظهري |
| Antrorse | باتجاه الأمام أو نحو الأمام. | أمامي |
| Antroventral | تستخدم لوصف أي تركيب أو زائدة توجد باتجاه الأمام على السطح البطني لذلك الجسم أو التركيب. في حشرات ذات الجناحين تستخدم لوصف أي أشواك أو شعيرات صغيرة أو كبيرة موجودة عند حافة الاتصال بين الوجه الأمامي والبطني لعنق الأرجل. | مقدم السطح البطني |
| Antrum | القمع المحيط بفتحة الجراب التناسلي. (الشكل 50-3) | أنترم |
| Ants | انظر <i>Formicidae</i> و <i>Formicoidea</i> . | نمل |
| Anus | الفتحة الموجودة في النهاية الخلفية للقناة الهضمية. (الشكل 32-1) | الشرح |
| Anystidae | عائلة اكاروسية بعض أنواعها مفترسات مهمة وتعود لرتبة اللحم <i>Acari</i> . | عائلة انيستدي |
| Aorta | الجزء الأمامي الضيق من قلب الحشرة والذي لا يحتوي على حجرات يرتبط بالرأس والصدر. (الشكل 38) | الأورطة أو الوتين |
| Aortal chamber | يطلق على التوسع الأورطي في منطقة الصدر. | الحجرة الشريانية أو حجرة الأورطة |
| Aortic valve | تطلق على ميكانيكية الغلق للوعاء الظهري للحشرات ويوجد في محل اتصال الأورطة بالقلب. | الصمام الأورطي |
| Apache leafhopper | <i>Diceroprocta apache</i> Davis, Hemiptera, Cicadellidae. | حشرة الأباشي |
| Apachyidae | عائلة حشرية صغيرة من مجموعة أبرة العجوز <i>Forficuline</i> من رتبة جلدية الأجنحة. وتعود لفوق عائلة <i>Apachyoidea</i> . | عائلة أباشيدي |

| | | |
|----------------------------|---|--------------------------------------|
| Apamin | سَم متعدد الببتيد يوجد في سَم نحل العسل الأوربي <i>Apis mellifera</i> L. والذي يعمل على تثبيط عملية تبادل أيونات الكالسيوم والبوتاسيوم عبر حاجز- الدم الدماغ. انظر أيضاً : Adolapin و Melittin . | الأبامين |
| Apateleodidae | عائلة حشرية صغيرة من حرشفية الأجنحة تعود لفوق عائلة Bombycoidea. | عائلة أباتيلودايدي |
| Apertum | تطلق على فتحة الخلية الجناحية القاعدية في الجناح الخلفي لغمدية الأجنحة. | فتحة الخلية الجناحية |
| Aperture | أي فتحة في جدار أو سطح أو أنبوب. | فتحة |
| Apetetic coloration | لون أو خليط ألوان تشابه جزء من البيئة أو مظهر نوع آخر حسب (Folsome & Wardle) ، أو تؤدي الى تكسر الخط العام للجسم. انظر أيضاً : Advancing coloration . | تلون تضليلي |
| Apex | تطلق على الجزء البعيد عن قاعدة الزائدة أو المفصل أو العقلة. أو تطلق على جزء الجناح الأبعد عن القاعدة. (الشكل 1-21) | قمة |
| Apex abdominis | قمة الحلقة البطنية الأخيرة أو نهاية البطن. | قمة البطن |
| Apex of the wing | زاوية الجناح المحصورة بين الحافة الضلعية والحافة الخارجية للجناح (Comstock). | قمة الجناح |
| Aphagia | عدم قدرة الحشرات على البلع نتيجة للإصابة بمرض معين. | عدم البلع |
| Aphaniptera | انظر Siphonaptera. | رتبة مخفية الأجنحة أو عديمات الأجنحة |
| Aphelinidae | عائلة من الطفيليات التابعة لرتبة غشائية الأجنحة من فوق عائلة Chalcidoidea تضم 45 جنساً وبحود ألف نوع عالمية الانتشار. بعض أنواعها طفيليات أولية والبعض الآخر طفيليات ثانوية خارجية أو داخلية. أنواعها تهاجم في الغالب مجموعة Sternorrhynchous من رتبة نصفية الأجنحة. بعض أنواعها عوامل مكافحة حيوية مهمة في مجال مكافحة الحشرات القشرية والذباب الأبيض وتضم العويلات التالية Aphelininae و Aphytinae و Azotinae و Coccophaginae و Calesinae و Eriaporinae و Phycinae و Prospaltellinae. | عائلة أفيليندي |
| Aphelininae | وتعود لعائلة Aphelinidae. | عويلة أفيليني |
| Aphid | انظر Aphididae. | مَن أو قمل النبات |
| Aphid flies | ويقصد بها ذباب السرفس المفترس للمن. | ذباب المن |
| Aphid lion | تطلق على يرقات عائلة Chrysopidae. انظر أيضاً : Antlion . | أسد المَن |
| Aphid midge | تطلق على النوع <i>Aphidolestes aphidimyza</i> (Rondani) وهي ذبابة مفترسة تستخدم في مكافحة الحيوية للمن في البيوت الزجاجية. | ذبابة المَن |
| Aphid wasps | | زنابير المن |
| Aphid wolves | انظر Coniopterygidae. | ذباب المَن |
| Aphidicolous | مرتبط بالمَن وهو مصطلح يطلق على الكائنات المرافقة وخاصة النمل. | منية |
| Aphididae | عائلة حشرية كبيرة تعود لرتبة نصفية الأجنحة | عائلة إيفيدي أو عائلة المن |

| | | |
|---------------|---|--|
| | Hemiptera ولفوق عائلة Aphidoidea. | أو قمل النبات أو الأرقيات عائلة إفيديدي |
| Aphidiidae | عائلة حشرية صغيرة تضم بحدود 300 نوع عالمية الانتشار تعود لرتبة غشائية الأجنحة ولفوق عائلة Ichneumonoidea جميع أنواعها تتطفل على حشرات المن وبعض أنواعها تستخدم في برامج مكافحة الحبوية للمن. | |
| Aphidivorous | متغذيات على المن ، تطلق على الحشرات التي تتغذى على المن. | آكلات المن |
| Aphidoidea | فوق عائلة كبيرة تعود لرتبة نصفية الأجنحة وتضم بحدود 4700 نوع تعود لثلاثة عوائل هي Adelgidae و Aphididae و Phylloxeridae. | فوق عائلة إفيديديا |
| Aphidophagous | تطلق على الحشرات التي تفترس المن مثل الدعاسيق. | مفترسات المن |
| Aphinins | صبغة كلوكوسيدية خضراء مزرقة توجد في السائل الدموي للمن | أفينين |
| Aphins | صبغة كلوكوسيدية تكسب المن لونه الأسود الغامق كما في من الباقلاء الأسود. | أفين |
| Aphis | جنس يضم العديد من أنواع المن التي تعود لعائلة Aphididae. وهي أيضاً مختصر لـ Animal Plant Health Inspection Services وهو قسم تابع لوزارة الزراعة الأمريكية مسؤول عن تفتيش وأبادة الكائنات غير المرغوب فيها في الولايات المتحدة الأمريكية. | قمل النبات أو أرقية |
| Aphrodisiac | فيرمون أو مادة كيميائية يطلقها أحد الجنسين لتحفيز عملية التزاوج بعد أنجذاب أحد الجنسين للآخر. | مثير الشهوة الجنسية |
| Aphrophoridae | عائلة حشرية عالمية الانتشار تعود لرتبة نصفية الأجنحة ولفوق عائلة Cercopoidea وهي العائلة الأكبر فيها. | عائلة أفروفوريدي |
| Aphylidae | انظر Pentatomidae. | عائلة أفيليدي |
| Aphytinae | وتعود لعائلة Aphelinidae ، أفرادها عالمية الانتشار. معظم أنواعها طفيليات داخلية على الحشرات القشرية Diaspididae والذباب الأبيض Aleyrodidae وبعض أنواعها طفيليات على بيض الجراد وبعض حشرات رتبة نصفية الأجنحة. | عويلة أفيتيني |
| Apicad | باتجاه الرأس أو القمة. انظر أيضاً: Anteriad و Caudad و Dorsad و Laterad و Ventrad. | نحو القمة |
| Apical | باتجاه القمة أي باتجاه أو نحو قمة زائدة أو تركيب معين أو جسم. انظر أيضاً: Anteriad و Basad و Caudad و Centrad و Cephalad و Craniad و Dextrad و Dextrocaudad و Dextrocephalad و Dorsad و Distad و Ectad و Entad و Laterad و Mediad و Mesad و Neurad و Orad و Proximad و Rostrad و Sinistrad و Sinistrocaudad و Sinistrocephalad و Ventrad. | قمي |
| Apical angle | زاوية الجناح الموجودة في قمة الجناح. | زاوية قمية |
| Apical area | الخلايا القمية للجناح في بعض حشرات رتبة نصفية | المساحة القمية |

| | | |
|--------------------------|--|-------------------------|
| | الأجنحة. (الشكل 1-24) | |
| Apical cell | تطلق على الخلية المغذية الكبيرة الموجودة في النهاية العليا لأنايبب الخصية في بعض الحشرات. أو تطلق على سلسلة الخلايا على طول الحافة الخارجية للجناح. في حشرات ذات الجناحين تطلق على الخلية الخلفية الأولى للجناح وهي الفراغ الواقع بين العرق الطولي الثالث والرابع أسفل العروق المستعرضة للعرق الكعبري الثالث. بينما في حشرات غشائية الأجنحة هي الخلية الواقعة في قمة الجناح. | الخلية القمية |
| Apical chamber | تطلق على المنطقة الجرثومية للأنبوبة المبيضية ذات الخلايا المغذية الطرفية. انظر أيضاً : Ovariole. | الحجرة القمية |
| Apical growth | | نمو قمي. |
| Apical margin | هي الحافة الخارجية لأجنحة الحشرات. | الحافة القمية |
| Apical plate | تركيب حسي خارجي يوجد في الجهاز العصبي لمفصليات الأرجل الحلقية البدائية. كما تطلق على مجموعة الخلايا العصبية الموجودة في القطب الامامي للجسم. | اللوحة القمية |
| Apical scutellars | في حشرات ذات الجناحين تطلق على الزوج القمي من الأشواك الموجودة في حافة الصليبية الخلفية للترجة. | الصليبية الترجية القمية |
| Apical sector | في رتبة شبيكية الأجنحة Neuroptera يطلق على العرق الطولي الممتد في الجزء القمي من الجناح. | القطاع القمي |
| Apical setae | في الاكاروسات تطلق على الشعيرات البعيدة في رسغ الملامس الفكية. | الشعيرات القمية |
| Apical spurs | في حشرات ذات الجناحين اشواك قصيرة صلدة أعدادها مختلفة وتقع على السطح البطني للساق. | المهاميز القمية |
| Apical transverse carina | في حشرات غشائية الأجنحة الحافة التي تقطع ترجة الصدر الخلفي تحت خط الوسط وتفصل الجزء الامامي عن الجزء الخلفي للترجة. | الحافة المستعرضة القمية |
| Apical vein | (الشكل 4-24). | العرق القمي |
| Apically | | قمية أو باتجاه القمة. |
| Apiculture | تربية النحل. | النحالة |
| Apiculus | رأس حاد صغير أو أي جزء ذو نهاية قصيرة ومدببة. | مدبب أو سفية |
| Apidae | عائلة النحل وتضم النحل الطنان ونحل الاثاث ونحل العسل وتعود لفرع عائلة Apoidea. | عائلة أبيدي أو نحلديات |
| Apimyiasis | إصابة حشرات النحل الكاملة بيرقات من حشرات ذات الجناحين ، خاصة بيرقات أنواع الذباب المرافقة لنحل العسل مثل : <i>Borophaga incrassata</i> و <i>Braula coeca</i> و <i>Melaloncha ronnai</i> و <i>Sarcophaga Rondanioestrus apivorus</i> و <i>Senotainia tricuspis</i> . | تدويد النحل |
| Apinae | وتعود لعائلة Apidae. انظر أيضاً : Honey bee. | عويلة أبيني |
| Apioceratidae | انظر Apioceridae. | عائلة ابوسيراتيدي |
| Apioceridae | عائلة حشرية عالمية الانتشار تعود لرتبة ذات الجناحين ولفوق عائلة Asiloidea وتضم 150 نوعاً | عائلة ابوسيردي |

| | | |
|------------------------------|---|-----------------------------|
| | ، جميع أنواعها وجدت في أمريكا الشمالية وأستراليا. الحشرات الكاملة تضع بيضها في الترب الرملية واليرقات الناتجة عنها مفترسة. | |
| Apiology | أحد فروع علم الحشرات ، يختص بالدراسات العلمية المتعلقة بالنحل وخاصة بنحل العسل. | علم النحل |
| Apionidae : | انظر Curculionidae و Brentidae. | عائلة ابونيدي |
| Apis iridescent virus | فايروس يصيب النحل <i>Apis cerana</i> ويتميز هذا الفايروس بوجود كتل من البلور في الانسجة المصابة وتظهر باللون الازرق-البنفسجي المخضر. المستعمرات المصابة تصبح خاملة في الصيف ، فقدان القدرة على الطيران حيث يتجمع النحل المصاب ويزحف على الارض وينتشر المرض في جبال الهملايا ويعتقد أن المرض متخصص على <i>Apis cerana Fabricius</i> ولكن الفايروس يتكاثر في النحل الاوربي <i>Apis mellifera Linnaeus</i> . | فايروس قوس قزح النحل |
| Apitherapy | استخدام منتجات النحل ، كالعسل ، الغذاء الملكي ، الشمع ، البروبوليس ، سم النحل ، وحبوب اللقاح في علاج بعض الحالات المرضية. | العلاج بالنحل |
| Apivorus | الكائنات التي تتغذى على النحل. | أكلة النحل |
| Aplanogamete | مشيج غير فعال او خامل. | مشيج ساكن. |
| Aplasia | الفشل الكامل لعضو أو نسيج في النمو أو غياب فطري لعضو أو نسيج. | فشل أو غياب نسيج |
| Apneumone | مركب كيميائي ينطلق من مادة غير حية ويحدث تأثيراً سلوكياً أو فسلجياً مفيداً للكائن المستقبل للمركب الكيميائي الذي يكون محدداً أو مثبطاً لكائن من نوع آخر موجود أو مرتبط بالمادة غير الحية المطلقة للأبنيومون أو اللارثوي. | رائحة الأموات |
| Apneustic | تطلق على الاجهزة التنفسية التي تكون ثغورها التنفسية غير عاملة. أو على الحشرات التي يغيب فيها الجهاز القصي وتتنفس عن طريق الجليد. انظر أيضاً : Hemipneustic و Holopneustic و Oligopneustic و Polypneustic و Propneustic (الشكل 36-4). | جهاز تنفسي مغلق أو لامتنفسي |
| Apnoea | تطلق على البطن وهي في وضع الراحة خلال الطور الأول من التنفس الفعال. | أبونيا |
| Apocrita | تحت رتبة تعود لرتبة غشائية الأجنحة وتضم النمل والنحل والزنابير وتمتاز أفرادها بفقدان أجنحتها للخلايا الشرجية المغلقة وان العقلة البطنية الاولى ملتحمة بالصدر ومنفصلة عن بقية عقل البطن وبوجود مايعرف بالخصر بين الصدر والبطن. | رتيبة أبوكريتيا أو الخصرات |
| Apoda | تطلق على اليرقات عديمة الأرجل. | عديمات الأرجل أو قطعاوات. |
| Apode larvae | (الشكل 58-4). | يرقة عديمة الأرجل |
| Apodema | في حشرات عائلة البق الدقيقي Coccidae تطلق على الحزمة المستعرضة الواضحة التي تمر على الصدر إلى الامام من الصليبية الخلفية للترجة في الذكور. كما تطلق على الصليبية الكيوتكلية العمودية | ذراع |

| | | |
|------------------------------------|---|---|
| | الممتدة في تجويف الجسم من السطح الداخلي لكل لوحة بلورية أمامية Episternum حسب (MacGillivray) | |
| Apodemal Apodeme | له صفة الذراع الممتد من هيكل الجسم. تطلق على أي زائدة أو نتوء أو حافة مكونة للهيكل الداخلي للحشرات حسب (Imms) أو تطلق على أي حافة أو طية تنشأ من الكيونكل وتعمل كسطح لإرتباط العضلات حسب (Tillyard) كما قد تطلق على أي نمو جلدي ينشأ عن أنبعاث لجدار الجسم. | ذراعي ذراع |
| Apodus Apoenzyme | الجزء البروتيني في الإنزيم ، وهو أهم جزء في أغلب الإنزيمات لكنه ربما يظل خاملاً بدون إضافة المجموعة غير البروتينية ويسمى أحياناً Coenzyme ، وهما معاً يكونان الإنزيم الكامل Holoenzyme. | قديم الاقدام أو الأرجل. مرافق الإنزيم |
| Apogamy Apogeotropic | التكاثر دون تزاوج الأمشاج. | لا مشيجي مضاد للانتحاء الأرضي. |
| Apoid | يشبه النحل أو يشبه يرقة النحل حيث تكون بيضاء أسطوانية ، عديمة الرأس والأرجل. | نحلي |
| Apoidea | تعود لرتبة غشائية الأجنحة وتضم 11 عائلة و 450 جنساً و 20 ألف نوع. ومن أهم العوائل التي تعود لها : Andrenidae و Anthophoridae و Apidae و Colletidae و Ctenoplectridae و Halictidae و Megachilidae و Melittidae و Oxaeidae و Pararhophitidae و Stenotritidae. | فوق عائلة أبويديا أو فوق عائلة النحل |
| Apollo butterflies Apolysis | انظر Papilionidae. تطلق على عملية سحب خلايا البشرة من الجليد القديم. وقبل تكون الجليد الجديد. كما قد تطلق على الفترة التي تحدث فيها عملية إفراز سائل الانسلاخ من قبل خلايا البشرة وتكون الجليد الجديد. انظر أيضاً : Ecdysis و Moulting. | فراشات أبولو انسلاخ تمهيدي |
| Apomixis | تطلق على حالة الخلية في التكاثر العذري المنتج للاناث والتي يغيب فيها الانقسام وتتكون من إناث فقط دون ذكور. انظر أيضاً : Amphimixis و Automixis . | لا خلطي |
| Apomorphic | تستخدم لوصف كائن اكتسب صفة جديدة خلال تطوره لم تكن موجودة في أسلافه. انظر أيضاً : Pleisiomorphy. | ذو مظهر جديد |
| Apomorphy | تطلق على الصفة المظهرية الجديدة التي تظهر في الكائن خلال عملية التطور. انظر أيضاً : Synapomorphy و Autapomorphy. | مظهر جديد |
| Apomorphy based clade | انظر Clade. | الفرع المظهري الجديد |
| Apophyseal pit Apophysis | (الشكل 19-2). أي نمو متطاول خارجي أو داخلي لجدار الجسم. (الشكل 10-5) | نقرة الذراع الداخلي ذراع داخلي أو نتوء |
| Apophystegal plates | في حشرات رتبة مستقيمة الأجنحة تطلق على الألواح | ألواح الزوائد التناسلية |

| | | |
|------------------------------|--|--------------------------|
| | المغطية للزوائد التناسلية <i>Gonapophyses</i> . | |
| Apoprogonnidae | عائلة حشرية صغيرة من رتبة حرشفية الأجنحة لا يعرف موطنها الأصلي. | عائلة أبوبروكونيدي |
| Aposematic | | تحذير. |
| Aposematic coloration | لون أو خليط من ألوان تظهرها الحيوانات أو النباتات لتصبح غير مستساغة من قبل مفترساتها. أن الألوان التحذيرية مسجلة في الحشرات. | تلوين تحذيري |
| Aposematism | انظر <i>Aposematic colouration</i> . | مظهر تحذيري |
| Aposymbiotic | الانفصال عن متكافلاته ، بدون متكافل ، عادة يشار للمتكافلات تبادلية المنفعة. | غياب المتكافل |
| Apotele | تطلق على نهاية أو قمة أو طرف أي زائدة. | نهاية الزائدة أو التركيب |
| Apotome | في اليرقات تطلق على الجزء المتصلب من كبسولة الرأس التي تنفصل خلال عملية الانسلاخ. في حشرات عائلة <i>Japygidae</i> تطلق على الجزء الامامي الصغير من أسترنه كل عقلة بطنية المفصول بواسطة طية غشائية عن بقية صليبات الأسترنه. | قطع أو فصل |
| Apotype | غياب النمط. انظر أيضاً : <i>Hypotype</i> و <i>Plesiotype</i> . | لا نمط |
| Apotypic | ليس له نمط <i>Apotype</i> . | لا نمطي |
| Apozygidae | عائلة حشرية صغيرة من رتبة غشائية الأجنحة وتعود لفوق عائلة <i>Ichneumonoidea</i> . وجدت أنواعها في تشيلي. | عائلة أبوزيجيدي |
| Appeasement substance | مواد تعمل على تثبيط الميول العدوانية التي يظهرها العائل ضد الطفيليات. | مادة الاسترضاء |
| Appendage | تطلق على أي جزء أو قطعة أو عضو يتصل بالجسم بواسطة مفصل. | زائدة |
| Appendage vein | في حشرات ذات الجناحين ، هو عرق قصير يوجد عند زاوية ألتواء الجناح. | العرق الزائد |
| Appendicial | يعود أو يرتبط بالزائدة. | زائدي أو زويندي |
| Appendicle | في بعض الحشرات تطلق على الصليبية الموجودة في قمة الشفة العليا. | زائدة صغيرة أو زويندة |
| Appendicular | يعود أو يرتبط بالزائدة. | زائدي أو زويندي |
| Appendiculate | يعود للتركيب الحامل للزائدة. | زويندي |
| Appendiculate cell | في حشرات غشائية الأجنحة هي خلية الجناح الضلعية البعيدة عن العرق الكعبري الثاني R_2 . | خلية زويندية |
| Appendigerous | | حاملات الزوائد. |
| Appendix | في حشرات نصفية الأجنحة <i>Hemiptera</i> تطلق أيضاً على منطقة <i>Cuneus</i> الجناحية. | زائدة أو أضافة |
| Appendix dorsalis | زائدة اسطوانية معلقة تنشأ من وسط النهاية البعيدة للألواح فوق الشرجية كما في حشرات ذات الذنب الشعري <i>Thysanura</i> . | الزائدة الظهرية |
| Appendix vein | تطلق على جزء العرق القصير الملتوي الممتد من العرق الرابع لبعض ذباب عائلة <i>Tachinidae</i> . | عرق زائد |
| Appendotomy | عملية بتر الأطراف والزوائد للتخلص من المفترس، هذه الظاهرة سجلت في العناكب. | بتر الأطراف |
| Apple and fig | <i>Sinoxylon perforans</i> Schrank, | ثاقبة خشب التفاح والتين |

| | | |
|-------------------------------------|---|-----------------------------|
| toothed | Coleoptera, Bostrichidae. | المسننة |
| Apple and fig whitefly | <i>Siphoninus finitimus</i> Silvestri, Hemiptera, Aleyrodidae. | ذبابة التفاح والتين البيضاء |
| Apple and thorn skeletonizer | <i>Choreutis pariana</i> (Clerck), Lepidoptera, Choreutidae. | معرية أشجار التفاح |
| Apple aphid | <i>Aphis pomi</i> DeGeer, Hemiptera, Aphididae. | من التفاح |
| Apple bark borer | <i>Synanthedon pyri</i> (Harris), Lepidoptera, Sesiidae. | حفار قلف التفاح |
| Apple barkminer | <i>Marmara elotella</i> (Busck), Lepidoptera, Gracillariidae. | ناخرة قلف التفاح |
| Apple blossom weevil | <i>Anthonomus pomorum</i> (Linnaeus), Coleoptera, Curculionidae. | سوسة براعم التفاح |
| Apple blotch leafminer | <i>Phyllonorycter crataegella</i> (Clemens), Lepidoptera, Gracillariidae | ناخرة أوراق التفاح البقعية |
| Apple cereal aphid | <i>Rhopalosiphum oxycanthus</i> Schrank, Hemiptera, Aphididae. | من التفاح والنجليات |
| Apple clearwing moth | <i>Synanthedon myopaeformis</i> Borkausen, Lepidoptera, Sesiidae. | فراشة التفاح رانقة الأجنحة |
| Apple curculio | <i>Tachypterellus quadrigibbus</i> (Say), Coleoptera, Curculionidae. | سوسة التفاح |
| Apple dimpling bug | <i>Campylomma liebkechti</i> (Girault), Hemiptera, Miridae. | بقعة نقرة التفاح |
| Apple flea weevil | <i>Rhynchaenus pallicorins</i> (Say), Coleoptera, Curculionidae. | سوسة التفاح البرغوثية |
| Apple fruit moth | <i>Argyresthia conjugella</i> Zeller, Lepidoptera, Argyresthiidae. | فراشة ثمار التفاح |
| Apple fruitminer | <i>Marmara pomonella</i> Busck, Lepidoptera, Curculionidae. | ناخرة ثمار التفاح |
| Apple grain aphid | <i>Rhopalosiphum fitchii</i> (Sanderson), Hemiptera, Aphididae. | من الحبوب والتفاح |
| Apple grass aphid | <i>Rhopalosiphum insertum</i> (Walker), Hemiptera, Aphididae. | من الحشائش والتفاح |
| Apple leaf moth | <i>Archips rosanus</i> Linnaeus, Lepidoptera, Tortricidae. | عثة أوراق التفاح |
| Apple leaf skeletonizer | <i>Psorosina hammondi</i> (Riley), Lepidoptera, Pyralidae. | معرية أوراق التفاح |
| Apple leaf trumpet miner | <i>Tischeria malifoliella</i> Clemens, Lepidoptera, Tischeriidae. | ناخرة أوراق التفاح البوقية |
| Apple leafhopper | <i>Empoasca maligna</i> (Walsh) <i>Typholcyba froggatti</i> Baker, Hemiptera, Cicadellidae. | قفاز أوراق التفاح |
| Apple leafminer | <i>Lyonetia clerckella</i> (Linnaeus), Lepidoptera, Lyonetidae. <i>Phyllonorycter ringaniella</i> Lepidoptera, Gracillariidae. | ناخرة أوراق التفاح |
| Apple leafsewer | <i>Ancylis nubeculana</i> Clemens, | رابطة أوراق التفاح |

| | | |
|--------------------------------------|--|------------------------------|
| | Lepidoptera, Tortricidae. | |
| Apple looper | <i>Chloroclystis laticostata</i> (Walker), Lepidoptera, Geometridae. | دودة التفاح القياسية |
| Apple maggot | <i>Rhagoletis pomonella</i> (Walsh), Diptera , Tephritidae. | ذبابة التفاح |
| Apple mealy bug | <i>Phenacoccus aceris</i> (Signoret), Hemiptera , Pseudococcidae. | بق التفاح الدقيقي |
| Apple mussel scale | <i>Lepidosaphes ulmi</i> (Linnaeus), Hemiptera , Diaspididae. | قشرية تفاح موسيل |
| Apple red bug | <i>Lygidea mendax</i> Reuter, Hemiptera, Miridae. | بق التفاح الأحمر |
| Apple root weevils | <i>Perperus</i> spp, Coleoptera, Curculionidae. | سوسة جذور التفاح |
| Apple rust mite | <i>Aculus schlechtendali</i> (Nalepa), Acari, Eriophyidae. | حلم صدا التفاح |
| Apple sawfly | <i>Hoplocampa testudinea</i> (Klug), Hymenoptera , Tenthredinidae. | ذبابة التفاح المنشارية |
| Apple seed chalcid | <i>Torymus varians</i> (Walker), Hymenoptera, Torymidae. | كالسيد بذور التفاح |
| Apple sucker | <i>Cacopsylla mali</i> (Schmidberger), Hemiptera, Psyllidae. | ماصة التفاح |
| Apple thrips | انظر Plague thrips. | ثريس التفاح |
| Apple tortrix | <i>Archips fuscocupreana</i> Walsingham, Lepidoptera, Tortricidae. | تورتركس التفاح |
| Apple twig beetle | <i>Hypothenemus obscurus</i> (Fabricius), Coleoptera, Scolytidae. | خنفساء أفرع التفاح |
| Apple twig borer | <i>Amphicerus bicaudatus</i> (Say), Coleoptera, Bostrichidae. | حفار أفرع التفاح |
| Apple weevil | <i>Otiorhynchus cribicollis</i> Gyllenhal, Coleoptera, Curculionidae. | سوسة التفاح |
| Application to the commission | ويقصد به أنه يمكن لأي شخص مختص في علم الحيوان أن يعرض المشكلة التي تجابهه في مجال التسمية الحيوانية ويتم نشر هذه المشكلة في مجلة التسمية الحيوانية Bulletin of zoological nomenclature. | تقديم التماس إلى اللجنة |
| Applied Entomology | فرع من علم الحشرات يهتم بتوظيف المعلومات المتوفرة عن الجوانب التصنيفية والبيئية والحياتية والسلوكية للحشرات من أجل حل المشاكل الناتجة عن الحشرات. انظر أيضاً: Agricultural entomology و Economic entomology. | علم الحشرات التطبيقي |
| Apposed | متضام أو متحد مع جزء قريب. | متراكب |
| Apposition eye | نوع من العيون المركبة توجد في الحشرات النهارية وتمتاز هذه العيون بأن مخاريطها البلورية محاطة كلياً بحبيبات الصبغة وأنها تسمح للضوء بالمرور فقط خلال الخلايا الصبغية للوحدة البصرية الواحدة وعدم نفاذه للوحدة البصرية المجاورة. | العيون المتضامة أو المتراكبة |
| Apposition image | هي الصورة التي تتكون في عيون الحشرات النهارية | الصورة المتضامة أو |

| | | |
|------------------------|---|-----------------------------|
| | وذلك نتيجة سقوط الضوء على كل وحدة بصرية وعدم تداخل أو تراكم الضوء في الوحدة البصرية. | المتراكبة |
| Appressed | تطلق على الأشواك أو الشعيرات الموازية والقريبة من سطح الجسم أو المنطبقة على سطح الجسم. | لاطي |
| Approved common name | أسماء المبيدات والحشرات غير العلمية والتي يتم المصادقة عليها من قبل لجنة الاسماء الشائعة في جمعيات الحشرات الاقتصادية وعادة يكون هناك أسم شائع واحد لكل مبيد أو حشرة بالرغم من وجود أكثر من أسم لها في دول العالم المختلفة. | الاسم الشائع المصدق |
| Approximate | تطلق على أي تركيب أو زائدة أو عضو قريب من الجسم. | قريب أو مجاور |
| Apricot russeting mite | <i>Phyllocoptes abaenus</i> Keifer, Acari, Eriophyidae. | حلم تورد المشمش |
| Apricot scale | انظر European Fruit Lecanium. | قشرية المشمش |
| Apricot thrips | <i>Aelothrips fasciatus</i> (Linnaeus), Thysanoptera, Thripidae. <i>Aelothrips kuwani</i> (Moulton), Thysanoptera, Thripidae. | ثريبس المشمش |
| Aptera | تطلق على الحشرات عديمة الأجنحة كالبراغيث والقمل. | لا جناحية أو عديمة الأجنحة |
| Apterodictera | حشرات غير مجنحة ولها زوج من قرون الاستشعار. | اللا جناحية المقرنة |
| Apteropanorpidae | عائلة حشرية صغيرة تعود لرتبة Mecoptera موطنها الاصلى أسترااليا وحشراتا الكاملة تشبه أفراد عائلة Boreidae. | عائلة أبتيروبانوربيدي |
| Apteros | حشرات غير مجنحة. | لا جناحي |
| Aptery | عديمة الجناح. | لا جناحية |
| Apterygogenea | حشرات غير مجنحة أتحدت من أصول غير مجنحة. | لا جناحية الأصل |
| Apterygota | تحت صف الحشرات غير المجنحة. | اللا جناحية |
| Apterygotous | يعود أو يرتبط بالحشرات غير المجنحة. | لا جناحي |
| Apterygyny | تطلق على الحشرات التي يظهر فيها تباين مذهري جنسي حيث تكون الذكور مجنحة والاناث غير مجنحة. | إناث غير مجنحة |
| Aptyctima | مجموعة الحلم الخنفي التي تتميز بعدم وجود درز مستعرض وبالتالي لا يسمح للجسم بالانطواء. | غير المنثنية |
| Apud | عندما تُذكر تعني توجيه القارئ إلى مراجع أو أعمال شخص معين. | ارجع إلى عمل فلان |
| Apyrene | تستخدم لوصف كائن عديم النواة. | عديم النواة أو عديم البذور. |
| Apyrene sperms | نوع من الحيامن وجدت في حشرات رتبة حرشفية الأجنحة خلال عملية أنتاج الحيامن وتنتقل هذه الحيامن إلى القابلة المنوية ولكنها لا تخصب البيضة. وأن الوظيفة الحقيقية لهذا النوع من الحيامن غير معروفة. | حيامن عديمة النواة |
| Aquatic | تطلق على الكائنات الحية التي تعيش في الماء ومنها الحشرات. | مائي |
| Aquatic setting | | محيط مائي. |
| Aquatilia insects | تطلق على حشرات رتبة مختلفة الأجنحة مائية | الحشرات المائية |

| | | |
|----------------------|--|------------------------------|
| | المعيشة. | |
| Arabic mosquito | <i>Anopheles arabiensis</i> Patton, Diptera, Culicidae. | بعوضة الأنوفيلس العربية |
| Arachnida | صف العنكبوتيات التابع لشعبة مفصليات الأرجل ويضم هذا الصف العقارب والعناكب والاكاروسات (الحلم والقراد). | العنكبوتيات |
| Arachnidium | جهاز غدد الغزل وما يتصل بها من أنابيب. | مغزلة العنكبوت |
| Arachniform | تستخدم لوصف الكائنات التي تشبه العناكب. | عناكبي الشكل. |
| Arachnoideous | يظهر صفات العناكب. | عنكبوتي |
| Arachnophobia | الخوف من العناكب وهي حالة نفسية تنتاب بعض الأشخاص وتجعلهم يخافون من العناكب. انظر أيضاً: Entomophobia. | رهاب العناكب |
| Aradidae | وتسمى أيضاً بعائلة البق المسطح أو بق القلف. أنواعها عالمية الانتشار وتعود لرتبة نصفية الأجنحة ولفوق عائلة Aradoidea. | عائلة أرايدي أو المزعجات |
| Aradoidea | وتضم العوائل Aradidae و Termitaphididae. | فوق عائلة أراويديا |
| Araneae | وتعود لصف العناكب وتضم أربعين ألف نوع وهي عالمية الانتشار وأغلبها مقترسة ارضية المعيشة ويتكون جسمها من منطقتين هما الرأس الصدري والبطن ، عديمة قرون الاستشعار ولها العديد من البقع العينية. | رتبة العناكب |
| Araneiform | انظر Arachniform . | عناكبية الشكل. |
| Araneology | أحد فروع علم الحيوان ، يختص بدراسة العناكب من كافة الوجوه البيولوجية والبيئية والفيزيولوجية وغيرها ، كما يبحث في علاقاتها بالإنسان ، سواء من ناحية الأضرار والوقاية ، أو من ناحية الإفادة والإكثار منها. | علم العناكب |
| Araucaria aphid | <i>Neophyllaphis araucariae</i> Takahashi, Hemiptera, Aphididae. | من الأراوكاريا |
| Arboreal | تطلق على الكائنات التي تعيش على الأشجار. | شجري |
| Arborescent | | متفرع. |
| Arborization | تطلق على التفرعات الدقيقة للنهايات الطرفية للألياف أو المحاور العصبية. | التفرع |
| Arborvitae leafminer | <i>Argresthia thuiella</i> (Packard), Lepidoptera, Argyresthidae. | ناخرة الأوراق متفرعة الأنفاق |
| Arborvitae scale | انظر Fletcher's scale. | القشرية المتفرعة |
| Arborvitae weevil | <i>Phyllobius intrusus</i> Kono, Coleoptera, Curculionidae. | السوسة المتفرعة |
| Arbovirus | الفيروسات التي تنقل بواسطة الحشرات والاكاروسات إلى الإنسان والحيوانات الفقرية الأخرى. وتضم خمسة عوائل هي Bunyaviridae و Flaviridae و Reoviridae و Rhabdoviridae و Togaviridae. | الفايروسات المنقولة |
| Archaeocynipidae | عائلة حشرية صغيرة تعود لرتبة غشائية الأجنحة ولفوق عائلة Cynipoidea. | عائلة أرجيوسينبيدي |
| Archaeognatha | رتبة ذات الفكوك القديمة أو ذات الذنب الشعري. وهي من الرتب الحشرية البدائية التي تضم 450 | رتبة أرجيوكناثا |

| | | |
|------------------------|--|---------------------------------|
| | نوعاً من الحشرات غير المجنحة ، وتوضع ضمن رتبة Thysanura أحياناً. وتضم عائلتين هما : Machilidae و Meinertellidae. | |
| Archaic | | بدائي أو قديم. |
| Archebiosis | انظر Abiogenesis. | نشوء ذاتي |
| Arched nerves | زوج من الأعصاب التي تنشأ من أعلى الأجزاء القاعدية للحبل العصبي الذي يربط العقد العصبية فوق المريئية (Crura cerebri) هذا الزوج من الأعصاب يربط الجهاز العصبي المركزي بالجهاز العصبي المحيط. | الأعصاب الأولى |
| Archedictyon | نظام تعريق الأجنحة البدائي. | التعريق البدائي |
| Archencephalon | انظر Archicerebrum. | العقدة العصبية الفموية البدائية |
| Archenteron | معدة الحشرات البدائية. | المعي البدائي |
| Archentric | يعود أو يختص بمعدة الحشرات البدائية. | المعي البدائي |
| Archeocryptidae | عائلة حشرية صغيرة متعددة العوائل الغذائية ، تعود لرتبة غمدية الأجنحة ولفوق عائلة Tenebrionoidea حشرات تعيش على الاوراق المتساقطة والفطريات. | عائلة أرجيوكريبتيدي |
| Archescytinidae | من أقدم العوائل الجيولوجية التابعة لرتبة نصفية الأجنحة. | عائلة أرجيسيتينيدي |
| Archetype | الطراز الاصيلي الذي أنحدرت منه جميع الاشكال الموجودة أو النامية حالياً. أو نمط افتراضي للأسلاف أمكن التوصل إليه بعد أستبعاد الصفات المتخصصة. | نمط قديم أو أصلي |
| Archicephalon | كما قد تطلق على ما قبل الفم Prostromium. | الرأس الحلقى البدائي |
| Archicerebrum | العقدة العصبية لمنطقة قبل الفم في الحلقيات. | العقدة العصبية الفموية البدائية |
| Archidermaptera | تضم الأنواع الأقدم من جلدية الأجنحة والتي تم وصفها من العصر الجوراسي التي عثر عليها في تركستان والتي تمتاز بأن الأقدام الشرجية فيها مكونة من عقل والرسع يتكون من خمس عقل. | رتبة جلدية الأجنحة البدائية |
| Archigenesis | انظر Abiogenesis. | الخلق القديم |
| Archimymenidae | عائلة حشرية من غشائية الأجنحة المزودة بألة لسع. | عائلة أرجيميميدي |
| Archipsocidae | عائلة حشرية تعود لرتبة Psocoptera ولفوق عائلة Homilopsocidea. | عائلة أرجيبسوكدي |
| Archiptera | تطلق على حشرات شبكية الأجنحة Neuroptera ذات التطور غير الكامل. | بدائية الأجنحة |
| Archizelmiridae | تضم جنس وحيد من المتحجرات التابعة لرتبة ذات الجناحين عرفت من العصر الجوراسي في كازاخستان. | عائلة أرجيزلميريدي |
| Archostemata | رتيبة بدائية تابعة لرتبة غمدية الأجنحة وجدت في العصر الثلاثي وتتميز بغياب الصليبات العنقية. وتضم العوائل Cupedidae و Micromathidae و Ommatidae و Tetrphaleridae. | رتيبة أركوستيماتا |
| Arciform | | قوسي الشكل. |
| Arctic realm | انظر Holarctic realm. | مملكة القطب الشمالي |
| Arctic sulphur | Colias nastes Boisduval, Lepidoptera, | كيريثة القطب او فراشة |

| | | |
|---|---|---|
| | Peridae. | القطب الصفراء المنطقة القطبية |
| Arctic zone | جزء من المنطقة الشمالية أو أراضي التندرا التي تقع فوق منطقة أو خط نمو الأشجار، حيث لا يزيد المعدل الأعلى لدرجة الحرارة في الصيف عن 10م. | |
| Arctiidae | أو عائلة العث النمري وتعود لرتبة حرشفية الأجنحة ولفوق عائلة Noctuoidea. أنواعها عالمية الانتشار وتضم 600 نوع. عدة أنواع منها تعتبر أفات اقتصادية مهمة. | عائلة أركتيدي أو الفراشيات الحزازية |
| Arctoperlaria | وتعود لرتبة Plecoptera وتتميز أفرادها بوجود فص على الاسترنة الثالثة للذكر وتضم العوائل التالية : Capniidae و Chloroperlidae و Nemouridae و Notonemouridae و Peltoperlidae و Perlidae و Perlodidae و Pteronarcyidae و Scopuridae و Taeniopterygidae. | رتيبة أركتوبيرلاريا |
| Arctopsychidae | عائلة حشرية صغيرة من Trichoptera وتعود لفرع عائلة Hydropsychoidea. | عائلة أركتوبسيجدي |
| Arcuate | | مقوس. |
| Arcuate vein | انظر Vena arcuata. | العرق المقوس |
| Arcuato emarginate | ذو حافة مقوسة. | مقوس الحافة |
| Arculus | في رتبة الرعاشات تطلق على العرق المستعرض الصغير بين العرق الكعبري والزندي القريب من قاعدة الجناح تاركاً مثلث متطاول الشكل بينهما. في حشرات رتبة Trichoptera تطلق على البقعة الشفافة على الجناح الأمامي في منطقة التقاء العرق الزندي بحافة الجناح. في حشرات نصفية الأجنحة عرق مستعرض صغير يلامس الحافة الخلفية للجناح. في الرتب الحشرية الأخرى يمكن أن يطلق على العرق المستعرض الموجود في نفس الأماكن السابقة. | قوس صغير |
| Arcus | جزء من محيط الدائرة أقل من النصف. | قوس |
| Area mediastinal , scapularis and ulnaris | المساحة الأمامية لأي تركيب أو جسم يقسم إلى نصفين بواسطة خط وهمي. في حشرات مستقيمة الأجنحة تطلق على العرق الكتفي والوسطي. | النصف الأمامي |
| Area porosa | في الاكاروسات منطقة مميزة من الجليد أو الزوائد تحتوي على فتحات كتراكيب حسية غدية أو تنفسية. | المساحة المسامية أو المنطقة المسامية |
| Arenaceous | | رملية. |
| Arenicolous | يعيش في بيئة رملية. | رملية المعيشة |
| Arenose | | رملية الملمس. |
| Areocel | في حشرات رتبة حرشفية الأجنحة هي الخلية الجناحية المقفلة المكونة من اتحاد المساحة الصغيرة بين العرق الكعبري الثالث والرابع والخلية القاعدية. | خلية جناحية |
| Areola | بشكل عام تطلق على خلايا الجناح أو المساحات الغشائية الواقعة بين عروق الجناح. في حشرات نصفية الأجنحة هي خلية صغيرة على جناح بعض الأنواع. في حشرات غشائية الأجنحة هي المساحات الوسطية الثلاثة الموجودة على ترجة الصدر الخلفي. | خلايا الجناح |
| Areola postica | في حشرات رتبة Psocoptera هي الخلية المتكونة في الجناح بواسطة تفرع العرق الزندي وتعتبر صفة | الخلية الجناحية الخلفية |

| | | |
|------------------------------|---|--------------------------------------|
| | مميزة لأجنحة حشرات هذه الرتبة. | |
| Areolate | جناح ذو خلايا مقلدة. كما قد تستخدم لوصف تركيب أو سطح معين ذو تركيب شبكي. | فجوات أو خلايا |
| Areole | في حشرات حرشفية الأجنحة هي الخلية المقلدة الواقعة في الجناح الأمامي بين العرق الكعبري الثالث والرابع. انظر أيضاً : Accessory cell. (الشكل 24-5) | فجوة أو خلية صغيرة |
| Areolet | بشكل عام يطلق على الخلية الجناحية الصغيرة. كما تطلق على الفجوات بين عروق الجناح في حشرات غشائية الأجنحة. | فجوة أو خلية صغيرة |
| Argasidae | تضم هذه العائلة خمسة أجناس و 170 نوعاً. | عائلة أرجاسيدي أو عائلة القراد اللين |
| Argentate | | فضي لماع. |
| Argentine ant | <i>Linepithema humile</i> (Mayr) , Hymenoptera , Formicidae. نمل واسع الانتشار في الأماكن المأهولة بالناس ينتشر في أوروبا وشمال أمريكا ، موطنه الأصلي أمريكا الجنوبية ، كما ينتشر في أستراليا. الشغالات قد تكون مفترسة أو متغذية على الحبوب ويقاها الحشرات والمواد العضوية ولكنه يفضل الندوة العسلية. | النمل الأرجنتيني |
| Argentine stem weevil | <i>Listronotus bonariensis</i> (Kushel) , Coleoptera , Curculionidae. | سوسة الساق الأرجنتينية |
| Argidae | أو عائلة الذباب المنشاري وهي عائلة كبيرة عالمية الانتشار تضم بحدود 800 نوع من رتبة غشائية الأجنحة وتعود لفوق عائلة Tenthredinoidea. | عائلة أرجيدي |
| Argillaceous | يشبه الطين في المظهر والتركيب. | طيني |
| Argus tortoise beetle | <i>Chelymorpha cassidea</i> (Fabricius) , Coleoptera , Chrysomelidae. | خنفساء الأركس السلحفاة |
| Argyreidae | انظر Lycaenidae. | عائلة أرجريدي |
| Argyresthiidae | عائلة حشرية صغيرة تعود لرتبة حرشفية الأجنحة من فوق عائلة Yponomeutoidea. يرقاتها تحفر في أفرع الأشجار والثمار وتنخر في الأوراق. | عائلة أرجريسيثيدي |
| Arid | | جافة. |
| Arid transition area | قسم من أمريكا الشمالية المكون من الجزء الغربي لداكوتا وشمال مونتانا شرق جبال روكي وجنوب اسينوبيا ، مع مساحات صغيرة في جنوب مانيتوبا والبتوتا والأجزاء العليا من الوادي العظيم والمنطقة السهلية من شرق قاعدة كاسكيد وسييرا وبعض مناطق أوريكون وكاليفورنيا. | المنطقة الجافة الانتقالية |
| Arisopodidae | انظر Silvicolidae. | عائلة اريسوبودايدي |
| Arista | في حشرات ذات الجناحين ، أشواك أو شعيرات متخصصة على قرن الاستشعار. تقع على الجهة الظهرية ، طويلة ومرنة ولكنها نادراً ما توجد في قمة قرن الاستشعار. | سفاعة |
| Aristate | نوع من قرون الاستشعار الحاملة للأريستا. (الشكل 12-16) | سفاني |
| Aristiform | انظر Plumose و Plumiliform و Penniform و Scopiform. | سفانية الشكل |

| | | |
|-------------------------------|---|---------------------------|
| Arixiniidae | عائلة حشرية صغيرة تعود لرتبة جلدية الأجنحة. وجدت أنواعها مرافقة للخفافيش في الفلبين وماليزيا واندونيسيا ويعتقد أن أنواعها متطفلة. | عائلة اركسينيدي |
| Arizona pine beetle | انظر Southern pine beetle. | خنفساء صنوبر أريزونا |
| Arkansas bee virus | مرض فيروسي يصيب النحل. | فيروس نحل أركنساس |
| Armadillo bugs | انظر Pillbugs. | بقق ارماديلو |
| Armature | أي شوكة أو زائدة متصلبة على الجسم أو الأرجل أو الأجنحة والتي تلعب دوراً في الدفاع. كما تطلق على الجزء المتصلب من التراكيب التناسلية. | دعامة |
| Armatus | يستخدم لوصف تركيب يستخدم للأغراض الدفاعية كالأشواك والمخالب. | مسلح أو مدعم |
| Armillate | وصف لتركيب ذو حلقات أو تغلظات مرتفعة ذات أشكال مختلفة. | مدعم |
| Armoured scale insects | انظر Diaspididae. | الحشرات القشرية المدعمة |
| Army ant | تطلق على عدة أنواع من النمل الاستوائي تعود للعائلات : Dorylinae و Ecitoninae و Leptanillinae و Myrmicinae و Ponerinae. عدد أفراد المستعمرة يتراوح بين 10 آلاف إلى 20 مليون أعشاشها تحت الأرض ، تتغذى في الغالب على مفصليات الأرجل الأخرى. انظر أيضاً : Foraging ant و Legionary ant و Solider ant و Visiting ant. | نمل الجيش |
| Army cutworm | <i>Euxoa auxiliaris</i> (Grote) , Lepidoptera , Noctuidae. | دودة القارضة الجيش |
| Armyworm | <i>Pseudaletia unipuncta</i> (Haworth) , Lepidoptera , Noctuidae. | الدودة الجيش |
| Arolanna | انظر Arolium و Pretarsus. | ذات وساد لحمية |
| Arorella | انظر Arolanna. | وسادة لحمية |
| Aroliar pad | (الشكل 1-30). | لوحة الوسادة اللحمية |
| Arolium | فص وسطي للرسغ الأمامي أو القدم يقع بين قواعد المخلب. (الشكل 1-30). | الوسادة اللحمية |
| Aroloidea | انظر Corium. | غشاء |
| Arrhenoid | وصف للكائن الذي يظهر الصفات الذكرية التشريحية والسلوكية. | ذكوري |
| Arrhenophanidae | انظر Psychidae. | عائلة ارينوفانيدي |
| Arrhenotokous | يطلق على التكاثر العذري الذي ينتج عنه ذكور فقط. | ذو التكاثر العذري-الذكوري |
| Arrhenotoky | | التكاثر العذري - الذكري. |
| Arrow head scale | <i>Unaspis yanonensis</i> (Kuwana) , Hemiptera , Diaspididae. | قشرية رأس السهم |
| Artatendon | | الوتد المحرك للمفصل. |
| Artematopidae | عائلة حشرية صغيرة متعددة العوائل الغذائية من رتبة غمدية الأجنحة وتعود لفوق عائلة Elateroidea. | عائلة أرتيماتوبيدي |
| Artenkreis | معقد من الأنواع المتقاربة التي يحل أحدهما محل الآخر جغرافياً. | دورة الأنواع |

| | | |
|---------------------|---|----------------------|
| Arterial | الأوعية الأنبوبية الناقلة للدم من القلب إلى أنسجة الجسم المختلفة. | شرياني |
| Arterial worm | انظر Elaeophorosis. | دودة شريانية |
| Arteriole | شريان صغير. | شريين |
| Artery | | شريان. |
| Arthrin | بروتين ليفي عضلي يوجد في عضلات الطيران لبعض الحشرات. وزنه الجزيئي 55 ألف. | ارثرين |
| Arthrium | تطلق في حشرات غمدية الأجنحة من مجموعتي Pseudotetramera و Trimeria على المفصل الدقيق المخفي للرسغ. | المفصل الدقيق للرسغ |
| Arthroderm | انظر Integument و Scleroderm. | جليد مفصليات الأرجل |
| Arthrodia | انزلاق الأجزاء المتمفصلة واحد فوق الآخر دون الحركة حول المحور. | تمفصل انزلاقي |
| Arthrodia membrane | (الشكل 10-5). | غشاء التمفصل |
| Arthrodial | مفصل يسمح بالحركة في جميع الاتجاهات. | متمفصل |
| Arthromere | كما قد تطلق على المفصل الحلقي الشكل. | عقلة المفصل |
| Arthropleuron | تطلق على جزء الجسم الحامل للأرجل. أو هو الجزء من العقلة الذي يقع بين الترجة والاسترنة. | بلورا مفصليات الأرجل |
| Arthropod | أي كائن ينتمي لشعبة مفصليات الأرجل التي تضم العديد من الصفوف أهمها صف الحشرات والعناكب. | مفصلي الأرجل |
| Arthropoda | شعبة حيوانية تعود للمملكة الحيوانية وتضم حيوانات لا فقرية أجسامها مكونة من عقل أو مفاصل ومن أهم الصفوف التابعة لها هو صف الحشرات وصف العناكب. | مفصليات الأرجل |
| Arthropodiasis | تأثير مفصليات الأرجل في الفقرات. وتشمل مجمل التأثيرات التي تحدثها في الفقرات مثل التفاعل الموضعي والجهازي للسع ، الحساسية نتيجة الملامسة ، فقدان الوزن فضلاً عن التأثيرات الفسلجية و المرضية. | التمرض بالمفصليات |
| Arthropodin | بروتين قابل للذوبان في الماء يوجد في جليد مفصليات الأرجل ويرتبط بالكابتين. | أرثروبودين |
| Arthropodology | العلم الذي يهتم بدراسة الجوانب المختلفة للحيوانات التابعة لشعبة مفصليات الأرجل. | علم مفصليات الأرجل |
| Arthropods | انظر Arthropoda. | مفصلي الأرجل |
| Artichoke aphid | <i>Capitophorus elaeagni</i> (Del Guercio) , Hemiptera , Aphididae | من الخرشوف |
| Artichoke plum moth | <i>Platyptilia carduidactyla</i> (Riley) , Lepidoptera , Pterophoridae | عثة الخرشوف الصوفية |
| Article | كما قد تعني تقرير علمي. | مفصل |
| Articular area | المساحة القاعدية لجناح الحشرة. | منطقة التمفصل |
| Articular corium | | غشاء تمفصل الرجل. |
| Articular membrane | يطلق هذا المصطلح على المنطقة غير المتصلبة والمرنة من المفصل. كما يطلق على الحلقة الغشائية المحيطة بمنطقة اتصال الشعيرات أو الأشواك بالجليد. | غشاء التمفصل |
| Articular pan | أي تجويف أو حفرة أو منخفض يستقر فيه المفصل. | وقب التمفصل أو حوض |

| | | |
|-----------------------------------|--|--------------------------|
| | | التمفصل |
| Articular sclerite | الصلبية التي تحتل موقع وسطي بين الجسم وزوائده. (الشكل 1-29) | صلبية التمثفصل |
| Articularis | كما تطلق على الجزء الحامل للمخالب من أرجل الحشرات. | مقدم الرسغ |
| Articulata | انظر Arthropoda. | المفصليات |
| Articulate | تستخدم لوصف أي تركيب أو كائن متمفصل. | مفصلي ، متمفصل. |
| Articulate fascia | انظر Fascia. | رباط المفصل |
| Articulated apex | انظر Clasp filament. | ملاقط مفصلية |
| Articulated setae | | الأشواك المتمفصلة. |
| Articulating socket | التجويف الذي يستقر فيه المفصل. | وقب التمثفصل |
| Articulation | (الشكل 55). | تمفصل |
| Articulation membrane | الغشاء الذي يربط بين العقل والمناطق المتمفصلة لتسهيل الحركة. | غشاء التمثفصل |
| Articulatory epideme | الجزء المتصلب من غشاء الجناح التي ترتبط بالصدر. انظر أيضاً : Wing base. | جلدة التمثفصل |
| Artificial classification | تصنيف الكائنات الحية بالاعتماد على الصفات التشريحية والسلوكية والحياتية ولا يعتمد على التاريخ التطوري لهذه الكائنات ودرجة القرابة. | التصنيف الاصطناعي |
| Artificial diet | خليط من المكونات الغذائية الصناعية التي تقدم لتغذية الحشرات كبديل للغذاء الطبيعي. وقد يكون هذا الغذاء رطباً أو جافاً أو سائلاً . انظر أيضاً : Chemically defined diet و Crude diet و Synthetic diet. | الغذاء الاصطناعي |
| Artificial selection | هي عملية تغيير بعض الصفات الطبيعية الموجودة في الكائنات الحية عن طريق التربية أو الهندسة الوراثية بواسطة الإنسان. انظر أيضاً : Evolution و Natural selection و Orthogenetic selection. | الانتخاب الاصطناعي |
| Artis | النقطة الواقعة بين قاعدة الزائدة والجسم الذي تتمفصل معه الزائدة. | نقطة التمثفصل |
| Artus | كما تعني طرف أو زائدة لها علاقة بالحركة. | مفصل |
| Aruiculate antenna | تطلق على قرن الاستشعار الذي تحورت عقلته القاعدية بشكل صفيحة أو غطاء تشبه الأذن وتغطي بقية العقل. | عضو قرن الاستشعار السمعي |
| As such | كما ذكرت في عمل فلان ، وتستخدم في الإشارة إلى المصدر الذي اقتبس منه. | كما في |
| Ascalaphidae | أو عائلة ذباب البوم وهي عائلة واسعة الانتشار تعود لرتبة شبكية الأجنحة Neuroptera ولفوق عائلة Myrmeleontoidea. | عائلة أسكالفيدي |
| Ascending frontal bristles | في حشرات ذات الجناحين تطلق على الأشواك من 1-4 التي توجد في أعلى الجبهة. انظر أيضاً : Frontal bristles. | الأشواك الجبهية العليا |
| Aschiza | انظر Cyclorrhapha. | اشيزا |
| Ascorbic acid | ويعرف بفيتامين C وهو مهم لنمو وتطور الحشرات. | حامض الأسكوربيك |
| Ascoviridae | عائلة فايروسية تنقل بواسطة الحشرات وتضم جنس واحد هو Ascovirus ومن أهم الأنواع الممثلة | عائلة اسكوفيريدي |

| | | |
|--------------------------------|---|----------------------------------|
| | للعائلة : Spodoptera frugiperda ascovirus | |
| Asexual reproduction | تكاثر يتم بدون عملية تلقيح. | التكاثر اللاجنسي. |
| Ash borer | <i>Podosesia syringae</i> (Harris) , Lepidoptera , Sesiidae. | حفار الدردار |
| Ash grey blister beetle | <i>Epicauta fabricii</i> (LeConte), Coleoptera, Meloidae. | خنفساء بثرات الدردار الرمادية |
| Ash grey leaf bugs | انظر Piesmatidae. | بق أوراق الدردار الرمادي |
| Ash plant bug | <i>Tropidosteptes amoenus</i> Reuter, Hemiptera, Miridae. | بقعة نبات الدردار |
| Ash whitefly | <i>Siphonius phillyrae</i> , Hemiptera, Aleyrodidae. | ذبابة الدردار البيضاء |
| Ashy | مرض يسببه حلم صدأ الطماطة الأريوفي ومن أهم أعراضه وجود مساحات بيضاء مخضرة كما تنمو شعيرات قطيفية دقيقة. | أشي |
| Asian cockroach | <i>Blattela asahinai</i> Mizukubo, Dictyoptera, Blattellidae. | الصرصر الآسيوي |
| Asian corn borer | <i>Ostrinia fumacalis</i> (Guenee), Lepidoptera, Pyralidae. | حفار الذرة الآسيوي |
| Asian garden beetle | <i>Maladera castanea</i> (Arrow), Coleoptera, Scarabaeidae. | خنفساء الحديقة الآسيوية |
| Asian gypsy moth | وهي نوع لفراشة العجر المعروفة حيث تتشابه معها مظهرياً وتختلف عنها من الناحية الحياتية والسلوكية. | فراشة العجر الآسيوية |
| Asian honey bee | انظر Indian honey bee. | نحل العسل الآسيوي |
| Asian tiger mosquito | <i>Aedes albopictus</i> (Skuse) , Diptera , Culicidae. | بعوضة النمر الآسيوية |
| Asiatic oak weevil | <i>Cyrtopistomus castaneus</i> (Roelofs) , Coleoptera , Curculionidae. | سوسة البلوط الآسيوية |
| Asiatic rice borer | <i>Chilo suppressalis</i> (Walker), Lepidoptera, Pyralidae. | حفار الرز الآسيوي |
| Asiatic rose scale | <i>Aulacaspis rosarum</i> (Borchsenius) , Hemiptera , Diaspididae. | قشرية الورد الآسيوية |
| Asilidae | أو عائلة الذباب السارق. عائلة عالمية الانتشار تعود لرتبة ذات الجناحين ولفوق عائلة Asiloidea وتضم بحدود خمسة آلاف نوع و 400 جنس. جميع أنواعها مفترسات في طور الحشرات الكاملة. | عائلة اسيليدي |
| Asiloidea | فوق عائلة الذباب السارق. وتضم العوائل التالية : Asilidae و Apioceridae و Bombyliidae و Mydidae و Scenopinidae و Therevidae. | فوق عائلة اسيلويديا |
| Asiopsocidae | عائلة حشرية صغيرة من رتبة Psocoptera وتعود لفوق عائلة Caecilioidea. | عائلة أسيبوسوكيدي |
| Asparagus aphid | <i>Brachcorynella asparagi</i> (Mordvilko), Hemiptera, Aphididae. | من الاسبرجس أو الهليون |
| Asparagus beetle | <i>Crioceris asparagi</i> (Linnaeus) , Coleoptera , Chrysomelidae. | خنفساء الاسبرجس أو الهليون |
| Asparagus miner | <i>Ophiomyia simplex</i> (Loew) , Diptera, | ناخرة الاسبرجس أو |

| | | |
|------------------------|--|-----------------------------------|
| | Agromyzidae. | الهليون |
| Aspect | | شكل أو مظهر أو وجه. |
| Aspection | | مظهر. |
| Aspen blotch miner | <i>Phyllonorycter termuloidiella</i> (Braun) , Lepidoptera , Gracillaridae | ناخرة الأسبين أو الحور البقعية |
| Aspen leaf beetle | <i>Chrysomela crotchii</i> Brown, Coleoptera, Chrysomelidae. | خنفساء أوراق الأسبين أو الحور |
| Asper | | خشن. |
| Asperate | | مخشوشن. |
| Asperites | نتوء أو شوكة خشنة. انظر أيضاً : Microspine و Spinule و Spinula و Microtricha و Surface sculpture. | خشنة |
| Aspersus | | مخشوشن |
| Asphyxiation | تطلق على السطح أو الكيوتكل ذو الملمس الخشن. تحدث عادة بسبب نقص الاوكسجين. | خنق أو اختناق. |
| Aspid | | صفانحي أو رقائقي |
| Aspidosoma | | صفانح الجسم |
| Aspirator | رقائق الجسم. جهاز يدوي بسيط يستخدم لمسك أو جمع الحشرات عن طريق الشفط. | شافطة |
| Assassin bug | <i>Pristhesancus plagipennis</i> Walker, Hemiptera, Reduviidae. | البقة القاتلة أو السفاحة |
| Assassin flies | انظر Asilidae. | ذباب سفاح |
| Assateague insect trap | مصيدة تستخدم لصيد البعوض والذباب. | مصيدة اساتيج الحشرية |
| Assembly | في الحشرات الاجتماعية تشير إلى تجمع أفراد المستعمرة للقيام بنشاط تعاوني ، كما قد تطلق على تجمع الذكور قرب الإناث العذراء. | تجمع |
| Assembly zone | منطقة أو مساحة مميزة ومحددة في كيوتكل الحشرات وتقع فوق خلايا البشرة وأسفل الكيوتكل. وأستخدم هذا المصطلح لأول مرة عام 1978 من قبل Delpeccque وجماعته. أن المعلومات المتوفرة عن تركيب ووظيفة هذه المنطقة قليل جداً. وقد وجدت هذه المنطقة في حشرة الدروسوفلا وفي حشرة Manduca من حرشفية الأجنحة. ويعتقد أن لها دوراً مهماً في تكوين الكيوتكل. كما قد تطلق على المنطقة التي يتجمع فيها الجراد قبل الهجرة. انظر أيضاً : Basement membrane و Cuticulin layer و Cuticle و Cement layer و Epidermal cells و Dermal glands و Endocuticle و Epidermis و Exocuticle و Integument و Por canals و Wax layer. | منطقة التجمع |
| Assimilation | الأيض البنائي في الحيوان. | التمثيل |
| Association | على المستوى البيئي العلاقات التي تنظم الوحدات الأساسية للمجتمع البيئي. على مستوى العلاقات الاجتماعية أي تجمع يضم مجموعة من الأفراد الذين يعملون على تحقيق أهداف معينة يؤمنون بها. | رابطة ، جمعية أو اتحاد |
| Association cells | تطلق على الخلايا التي تربط أو توصل بين مجموعتين من الخلايا. | الخلايا الرابطة |

| | | |
|--------------------------------|---|----------------------------|
| Association neuron | عصب مرتبط بالجهاز العصبي المركزي والذي يعمل كوسيط بين أعضاء الحس والأعصاب المحركة. | العصب الرابط |
| Associative learning | التعلم عن طريق ربط المعلومة أو السلوك بأحداث أو منبهات مسبقة. | التعلم المرتبط |
| Assortive mating | نزعة الذكور الصغيرة الحجم للتزاوج مع إناث صغيرة الحجم. وتزاوج الذكور الكبيرة مع الإناث كبيرة الحجم. | التزاوج المتناسق |
| Assurgent | | ينحني للأعلى. |
| Astegasimous | عديمة الغطاء أو السطح. في علم الأكاروسات تطلق على حالة غياب ترجة البوز أو الجسم الفكي Gnathosoma. | مكتشوفة |
| Asteiidae | عائلة حشرية صغيرة من رتبة ذات الجناحين وتعود لفوق عائلة Asteioidea. | عائلة أستيدي أو المبهمات |
| Asteioidea | تعود لرتبة ذات الجناحين وتضم العوائل التالية: Anthomyzidae و Asteiidae و Neurochaetidae و Aulacigastridae و Periscelididae و Teratomyzidae. | فوق عائلة أستيويدا |
| Aster leafhopper | <i>Macrosteles quadrilineatus</i> Forbs , Hemiptera , Cicadellidae. | قفاز أوراق الاستر |
| Aster leafminer | <i>Calycomyza humeralis</i> (Roser), Diptera, Agromyzidae. | ناخرة أوراق الاستر |
| Asteriform | | نجمية الشكل. |
| Asteroid | انظر Asteriform. | نجمية |
| Asterolecanidae | الحشرات القشرية ذات النقر. تعود لرتبة Hemiptera ولفوق عائلة Coccoidea. | عائلة أستيروليكانيدي |
| Asteronome | الأنفاق نجمية الشكل التي تصنعها الناخرات. | أنفاق نجمية |
| Asthenia | هزال أو فقدان القوة. | ضعف |
| Asthenobiose | ضعيف ، فاقد لقواه ، وفي الحشرات أحياناً تطلق على حالة سكون الحشرات نتيجة تراكم المواد السامة الذاتية في أجسامها كاليوريا. | ضعف حيوي |
| Astigmata mites | وتسمى أيضاً بمخفية الثغور التنفسية Cryptostigmata حيث تخفي أو تنعدم فيها الثغور التنفسية كما في مجموعة الحلم الخنفسية Oribatida. | الحلم عديم الثغور التنفسية |
| Astiidae | انظر Asteiidae. | عائلة استيدي |
| Asymmetry | عديم التناظر أو التماثل. | غير متماثل |
| Asynchronous generation | | الأجيال غير المتزامنة. |
| Asynchronous muscle | | العضلات غير المتزامنة. |
| Atavism | العودة إلى صفات الأجداد أو ظهور بعض صفات الأجداد في أفراد نوع معين دون وجود مثل هذه الصفات في الأجيال السابقة لها. | ارتداد وراثي أو تأصيل |
| Atavistic | له صفات الأجداد. | مرتد وراثياً |
| Ateluridae | انظر Nicoletidae. | عائلة أتيلوريدي |

| | | |
|-----------------------------|---|-------------------|
| Aterrimus | | أسود غامق. |
| Athericerous | انظر Aristate. | سفاني |
| Athericidae | عائلة حشرية صغيرة من رتبة ذات الجناحين وتعود لفوق عائلة Tabanoidea وتضم بحدود خمسين نوعاً تعود لسبعة أجناس. | عائلة أثيريسيدي |
| Athermopause | السكون بسبب البرودة. أي دخول الحشرات مرحلة السكون بسبب انخفاض درجة الحرارة انظر أيضاً: Aestivation و Dormancy و Diapause و Hibernation و Oligopause و Quiescence. | سكون برودة |
| Atlas | يعني في التصنيف طريقة لعرض المواد التصنيفية بالاعتماد أساساً على الرسوم الإيضاحية المقارنة أكثر من الاعتماد على الصفات المقارنة. | أطلس |
| Atonia, atony | الرخاوة أو النقص في الشد. | الترهل |
| Atracheate | عديم أو بدون قصبات هوائية. | لا قصبي |
| Atrachelia | تطلق على بعض أنواع غمدية الأجنحة عديمة الرقبة وذلك لغياب التخصص بين الرأس والصدر الأمامي كما في مجموعة Rhynchophora وبعض أنواع Heteromera. | بدون رقبة |
| Atresia | انسداد فتحة نتيجة التصاق. | رتق |
| Atrial orifice | الفتحة الخارجية للدليلز الثغري. (الشكل 1-57) | فتحة الدهليز |
| Atriate | مرتبط بالدليلز الثغري أو ذو دهليز. | مدهلز |
| Atriplectididae | عائلة حشرية صغيرة تعود لرتبة Trichoptera من فوق عائلة Limnephiloidea تضم جنس واحد. | عائلة أترليكيتيدي |
| Atrium | تطلق على حجرة أو دهليز يقع في مدخل أي فتحة من فتحات الجسم. كما تطلق على تجويف ما قبل الفم ليرقات ذباب Muscoid. الدهليز الثغري. (الشكل 2-35) | الدهليز |
| Atroceruleous | | أزرق غامق-مسود. |
| Atrophy | الضمور بسبب نقص الغذاء ، بدون غذاء. | ضمور تغذوي |
| Atropurpureus | وردي غامق قريب من الأسود. | وردي مسود |
| Atrovelutinus | | أسود مخملي. |
| Atrovirens | أخضر غامق-مسود. | أخضر مسود |
| Atta | أحد أجناس النمل القاطع للأوراق المنتشر في الولايات المتحدة وأستراليا. وتعود لعائلة Formicidae. | جنس أتا |
| Attachment organ | تطلق على جميع الوسائل والتحورات الموجودة في الحشرات والتي تستخدم للتعلق بالعائل كالمخالب والممصات والخطاطيف والمواد اللاصقة التي تفرزها للصق البيض بالعائل المناسب. | عضو الارتباط |
| Attelabidae | أو عائلة السوس اللافة للأوراق ، وهي عائلة حشرية صغيرة من رتبة غمدية الأجنحة وتعود لفوق عائلة Curculionidea وبعض أنواعها لافة للأوراق وقسم منها تتغذى على الأزهار. | عائلة أتيلابيدي |
| Attenuated infection | عدوى لا يتبعها في الحال ظهور المرض. | عدوى ضعيفة |
| Attenuation | عملية نقصان درجة سمية كائن دقيق للحشرات. | توهين أو تخفيف |
| Attractant | أي مادة كيميائية تعمل على جذب الحشرات إلى مصدر المادة الجاذبة. | جاذب |

| | | |
|--|---|----------------------------|
| Atypical | لا نمطي أو غير مألوف. | غير مثالي |
| Auchenorrhyncha | رتيبة حشرية كبيرة ذات أهمية اقتصادية وتعود لرتيبة نصفية الأجنحة Hemiptera وتمتاز أفرادها بأن خرطومها ينشأ من الجزء السفلي للرأس. | أوشينورينكا |
| Auchenorrhynsus | | يعود لرتيبة أوشينورينكا. |
| Auctorum | أو حقوق ناشر الاسم العلمي في التصنيف. | للمؤلف |
| Auditory | له علاقة بالسمع. | سمعي |
| Auditory nerve | (الشكل 2-42 و 4). | عصب سمعي |
| Auditory organ | | عضو السمع. |
| Auditory peg | انظر Scolopale. | قضيب السمع |
| Auditory sense | انظر Acoustical communication. | حاسة السمع |
| Auditory seta | شعرة فيها مستقبلات للأصوات. | شوكة أو شعرة سمعية |
| Auger beetle | <i>Xylodeleis obispa</i> Germar, Coleoptera, Bostrychidae. | الخنفساء الثاقبة |
| Augmentative biological control | وذلك بتربية واكتثار الأعداء الحيوية المحلية والمستوردة وذلك عن طريق الإنتاج السنوي أو إنشاء المستعمرات المرحلية أو عن طريق برامج التحسين الوراثي. | المكافحة الحيوية التعزيزية |
| Augmentative release | إطلاق الأعداء الحيوية في الحقل في أوقات معينة ، خاصة عندما تكون الأعداء الحيوية في الحقل موجودة بأعداد منخفضة وذلك لتدعيم وتعزيز وجودها في الحقل لخفض أعداد الآفة المستهدفة بالمكافحة. | الإطلاق التعزيزي |
| Aulacidae | عائلة حشرية صغيرة عالمية الانتشار تعود لرتيبة غشائية الأجنحة ولفوق عائلة Evanioidea وتضم بحدود 150 نوعاً. | عائلة أولاسيدي |
| Aulacigastridae | عائلة حشرية صغيرة موزعة على مساحة جغرافية واسعة وتعود لرتيبة ذات الجناحين ولفوق عائلة Asteioidea. | عائلة أولاسيكاستريدي |
| Aulax | منخفض ممتد على السطح الظهري الجانبي لصمامات آلة وضع البيض. | أولاكس |
| Aurantiaeous | | برتقالي. |
| Aurate | ذو زوائد تشبه الأذنين. | أذيني. |
| Auratus | | أصفر ذهبي. |
| Aurelia | عذراء حرشفية الأجنحة. | أوريليا |
| Aurelian | مختص بحشرات حرشفية الأجنحة. | حرشفي |
| Aureolat | تركيب ذو حلقة ملونة منتشرة. | حلقة مرنة |
| Aureous | | أصفر ذهبي. |
| Aurichalceous | ذو لون براصي معدني براق وتكتب أحياناً Orichalceous و Orichalceus. | براصي |
| Auricle | في نحل الأندرينا تطلق على الزائدة الغشائية القصيرة الموجودة على جانب اللسان. في عائلة نحل Apidae تطلق على التركيب الموجود في النهاية الأمامية لعقلة الرسغ الأولى للرجل الخلفية والذي يدفع كتلة حبوب اللقاح إلى سلة جمع حبوب اللقاح. أيضاً تطلق على حجرة القلب في الحشرات. في حشرات رتبة Anisoptera تطلق على زوج الزوائد الجانبية للعقلة | أذينة |

| | | |
|---------------------------------------|---|-------------------------------------|
| | الصدرية الثانية في الذكور والتي تحمل الجناح الخلفي. وتكون صغيرة في الإناث. | |
| Auricular | | أذيني. |
| Auricular openings | | فتحات الأذنين. |
| Auricular valve | صمام ذو فتحة شقية في قلب الحشرات لكل فتحة جانبية من قلب الحشرة ويعمل على منع سريان الدم في الأذنين الظهرية. | صمام الأذنين |
| Auriculate | | أذيني الشكل. |
| Auriculo ventricular | تطلق على الصمامات الخارجية للقلب الواقعة بين الفراغ الأذيني والحجرة أو التجويف البطني. | أذيني-بطني |
| Auriform | تشبه أو لها شكل الأذن. | أذينية الشكل |
| Australasian region | المنطقة الجغرافية الحيوية التي تضم جزر جنوب وشرق خط والاس Wallace والذي يضم غينيا الجديدة وأستراليا ونيوزيلندا. | المنطقة الأسترالية |
| Australembiidae | عائلة حشرية تعود لرتبة Embioptera موطنها الأصلي شرق أستراليا ، وهي العائلة الأكبر في أستراليا. | عائلة أسترليبيدي |
| Australian admiral | <i>Vanessa itea</i> (Fabricius) , Lepidoptera , Nymphalidae. | الأميرال الأسترالي |
| Australian atlas moth | انظر <i>Hercules moth</i> . | عثة الأطلس الأسترالية |
| Australian carpet beetle | <i>Anthrenocerus australis</i> (Hope), Coleoptera, Dermestidae. | خنفساء السجاد الأسترالية |
| Australian citrus whitefly | <i>Orchamoplatus citri</i> (Takahashi), Hemiptera, Aleyrodidae. | ذبابة الحمضيات البيضاء الأسترالية |
| Australian cockroach | <i>Periplaneta australasiae</i> (Fabricius), Dictyoptera, Blattidae. | الصرصر الأسترالي |
| Australian fairy | <i>Argas lagenoplastis</i> Frogatte, Acari, Argasidae. | قراد مارتن الأسترالي الجميل |
| Australian fern weevil | <i>Syagrius fulvitaris</i> Pascoe, Coleoptera, Curculionidae. | سوسة السرخس الأسترالية |
| Australian goat moth | <i>Culma caliginosa</i> (Walker), Lepidoptera, Cossidae. | فراشة الماعز الأسترالية |
| Australian grass leafhopper | <i>Nesochlutha pallida</i> (Evans), Hemiptera, Cicadellidae. | قفاز أوراق الحشائش الأسترالي |
| Australian king cricket | <i>Australostoma australasiae</i> (Gray), Dictyoptera , Stenopelmatidae. | صرصر الملك الأسترالي |
| Australian malaria mosquito | <i>Anopheles farauti</i> Laveran, Diptera, Culicidae. | بعوض الملاريا الأسترالي |
| Australian mantid | <i>Tenodera australasiae</i> (Leach), Dictyoptera, Mantidae. | فارس النبي الأسترالي |
| Australian mushroom pigmy mite | <i>Brennandania lambi</i> Krczal, Acari, Pygmephoridae. | حلم فطر عش الغراب الأسترالي المتقزم |
| Australian painted lady | <i>Vanessa kershawi</i> (Mc Goy), Lepidoptera, Nymphalidae. | فراشة السيدة الملونة الأسترالية |
| Australian paralysis | <i>Ixodes holocyclus</i> Neumann, Acari, | قراد الشلل الأسترالي |

| | | |
|------------------------------------|--|--|
| tick | Ixodidae. | |
| Australian pine borer | <i>Chrysobothris tranquebarica</i> (Gmelin), Coleoptera, Buprestidae. | حفار الصنوبر الأسترالي |
| Australian plague locust | <i>Chortoicetes terminifera</i> (Walker) , Orthoptera , Acrididae. | جراد الطاعون الأسترالي |
| Australian privet hawk moth | <i>Psilogramma menephron menephron</i> (Cramer), Lepidoptera, Sphingidae. | عثة الصقر الخاصة الأسترالية |
| Australian rat flea | <i>Xenopsylla vexabilis</i> (Jordan), Siphonaptera, Pulicidae. | برغوث الجرذ الأسترالي |
| Australian realm | وتشمل أستراليا ونيوزيلندا وجزر الملايو الشرقية وبولينسيا. | المملكة الأسترالية |
| Australian sheep blow fly | انظر Sheep blow-fly. | ذبابة نبر الغنم الأسترالي |
| Australian spider beetle | <i>Ptinus ocelus</i> Brown <i>Ptinus tectus</i> Boieldieu, Coleoptera, Ptinidae. | الخنفساء العنكبوتية الأسترالية |
| Australian wheat weevil | <i>Rhizopertha dominica</i> (Fabricius), Coleoptera, Bostrichidae. | سوسة الحنطة الأسترالية |
| Australian whirligig mite | <i>Walzia australica</i> Womerley, Acari, Anystidae. | الحلم الدوار الأسترالي |
| Austroniidae | عائلة حشرية صغيرة من رتبة غشائية الأجنحة وتعود لفوق عائلة Proctotrupoidea. | عائلة أوستريونيدي |
| Austroperidae | عائلة حشرية صغيرة تعود لرتبة Plecoptera . أغلب أنواعها تعيش في الماء. | عائلة أوستروبيردي |
| Austroriparian faunal area | جزء من الولايات المتحدة الأمريكية التي تضم الجزء الأعظم من جنوب الأطلسي والمقاطعات الخليجية والتي تبدأ من رأس خليج Chesapeake ، كما تضم أكثر من نصف فرجينيا وشمال وجنوب كارولينا وجورجيا ، فلوريدا ، الأabama وجميع المسيسيبي ولويزيانا وشرق تكساس وأكثر من نصف ولاية أركنساس وأجزاء من اوكلاهوما وجنوب شرق كنساس وجنوب ميزوري ويوتا والزاوية الغربية الجنوبية من أنديانا والأراضي الداخلية لولاية كنتاكي وتينيسي. | الحياة الحيوانية لمنطقة البراري الاستوائية |
| Austroserphidae | عائلة حشرية بدائية صغيرة جداً من رتبة ذات الجناحين وتعود لفوق عائلة Proctotrupoidea. | عائلة أوستروسيرفدي |
| Autapomorphic | نوع شكل مميز أو متفرد. انظر أيضاً: Synapomorphic و Apomorphy. | المظهر الذاتي المتفرد |
| Autapomorphy | تطلق على الصفة المتفردة التي تظهر في الكائن والتي اشتقت من الأجداد وتعتبر صفة متفردة في المرتبة التصنيفية. | متفرد المظهر الذاتي |
| Autecology | العلم الذي يختص بدراسة تأثير المنبهات الطبيعية والكيميائية المكونة للبيئة على أي فرد من أفراد الكائنات الحية. | علم البيئة الذاتي |
| Author | مؤلف العمل أو الاسم العلمي. | مؤلف |
| Author citation | طريقة عرض اسم أو أسماء المؤلفين في البحوث والأطاريح والمجلات. وفي التصنيف تشير إلى أن وضع اسم مؤلف المرتبة التصنيفية يجب أن يوضع | سرد المؤلف |

| | | |
|---------------------------------|--|--------------------------------------|
| | مباشرة بعد اسم المرتبة دون أن يسبق بنقطة أو فارزة أو ما شابه ذلك. | |
| Authority | أي مرجعية الاسم العلمي أو المرتبة التصنيفية لمؤلفها وتعني ذكر اسم المؤلف بعد اسم المرتبة التصنيفية. | مرجعية |
| Authority citation | عادة يتم ذكر اسم مؤلف الاسم العلمي أو مؤلف مقترح الاسم بعد الاسم العلمي للكائن الحي. | ذكر مؤلف الاسم |
| Authorship | هو الشخص المسؤول عن اسم المرتبة التصنيفية وشروط جعل هذا الاسم في الاستخدام والتداول. | مؤلف الاسم |
| Autobiology | علم الحياة الذي يهتم بدراسة الكائن الحي المفرد. | علم الحياة الذاتي |
| Autochthonous | كائن يعيش في موطنه الأصلي. | أحادي الموطن |
| Autofage | تطلق على يرقات الجيل الثاني لدودة ثمار الزيتون التي تتغذى على الأزهار. | اوتوفاج |
| Autogenesis | هو عملية النشوء الذاتي. انظر أيضاً : Abiogenesis. | تكوين او نشوء ذاتي |
| Autogenous | يتكون أو ينشأ دون أي تدخل خارجي أو تأثير خارجي ، أو يطلق على شي ينشأ أو يتكون داخل الكائن الفرد. كما تطلق على بعض الطفيليات من رتبة ذات الجناحين وغشائية الأجنحة التي لا تحتاج إلى وجبة دم قبل وضع البيض. كما تطلق على الحشرات التي تضع بيضاً دون الحاجة إلى الغذاء. | ذاتي التكوين أو التكاثر |
| Autogeny | انظر Autogenous. | ذاتي التكوين |
| Autolysis | الهضم الذاتي للأنسجة في الجسم الحي ، مثلما يحدث للخلايا الميتة أثناء شفاء الجروح أو تجدد الأعضاء. أو هو تكسّر الأنسجة وتحطيمها بفعل الإنزيمات الحالة للبروتينات داخل الخلايا الحية. | الانحلال الذاتي |
| Automimicry | أو المحاكاة الذاتية وهي تشبه أفراد من نوع معين بأفراد تعود لنفس النوع. انظر أيضاً : Browerian mimicry. | التشبه الذاتي |
| Automixis | حالة الخلية في التكاثر العذري المنتج للإناث والتي يحدث فيها انقسام. انظر أيضاً : Aphimixis و Apomixis. | الخلط الذاتي |
| Autonomic ganglia | عقدة عصبية للجهاز العصبي المركزي المسؤولة عن التنفس ووظائف الجهاز الدوري في الحشرات. | العقدة العصبية اللاإرادية أو الذاتية |
| Autonomic nerves | انظر Autonomic ganglia. | الأعصاب اللاإرادية أو الذاتية |
| Autonomic nervous system | أو الجهاز العصبي السمبثاوي ، وهو الجهاز الذي يغذي القناة الهضمية والجهاز الدوري والتنفسي بالأعصاب المحركة اللاإرادية. | الجهاز العصبي اللاإرادي |
| Autoparasitism | ظاهرة تطفل أفراد من نوع معين على أفراد من نفس النوع. | التطفل الذاتي |
| Autoparasitoid | انظر Autoparasitism. | شبه طفيل ذاتي |
| Autophagocytosis | عملية امتصاص نسيج العضلات المتقلصة من قبل خلايا تتكون من الألياف العضلية بدلاً من خلايا الدم البيضاء. | الالتهام الذاتي |
| Autophagy | عملية التهام جزء من بروتوبلازم (جبلّة) الخلية ، حيث يحيط به غشاء حالّ (ليسوسومي) ، تقوم إنزيماته الحالة بهضم وتدمير هذه البروتوبلازمة. | التهام ذاتي |

| | | |
|---|--|---------------------------|
| Autoploidy | هو أيضاً تضاعف صبغي متجانس ، وهو أن يكون في خلايا الكائن الحي من كل صبغي ثلاثة صبغيات مثله في الشكل والتركيب. | تضاعف صبغي ذاتي |
| Autopolyploidy | ظاهرة يتم فيها مضاعفة عدة صبغيات لكائن حي بطريقة مفاجئة لتصبح أضعاف العدد العادي ، ويحدث هذا من جراء بعض الحوادث في انقسام الخلية. | التضاعف الذاتي المتعدد |
| Autopsy | تشريح الجثة لتحديد سبب الموت أو الوفاة. | تشريح الجثة |
| Autosomal abnormalities | شذوذ يحتوي أنواعاً كثيرة. إذ يحدث التغير في عدد أو تركيب الصبغيات المتشابهة وتكون نتيجتها ظهور طفرة جديدة. | شذوذ في صبغيات متشابهة |
| Autosomal recessive gene | | صبغي جسيمي متنحي. |
| Autosomal structural abnormalities | الشذوذ في تركيب إحدى الصبغيات المتشابهة ، وهو نوع من الشذوذ الذي يسبب الطفرات. | شذوذ صبغي تركيبى |
| Autosome | جميع كروموسومات الخلية ماعدا الجنسية. | صبغي لا جنسي أو ذاتي |
| Autosynthesis | عملية تزواج الصبغيات المتماثلة ، الصادرة عن الخلية الأم نفسها خلال الانقسام المنصف ، في الخلايا المتعددة الصبغة. | اقتران ذاتي |
| Autosynthesis | تطلق على ظاهرة قدرة البيضة على تخليق المح ذاتياً. | التخليق الذاتي |
| Autothysis | آلية دفاعية وجدت في شغالات الأرضة والنمل حيث تعمل الشغالات على تمزيق أجسامها لإطلاق مادة لاصقة غدية ضد الأعداء والأفراد المدافعة عن المستعمرة. | التحلل الذاتي |
| Autotomize | مثال ذلك العناكب التي تقطع أرجلها ذاتياً. وكذلك قابلية بعض الحشرات على فصل أو قطع أرجلها أو الزوائد الأخرى. | البتر أو القطع الذاتي |
| Autotomy | انظر Autotomize. | البتر الذاتي |
| Autotroph | | ذاتي التغذية. |
| Autotropism | ميل الحيوان الثابت في اتجاه ما دون أي سبب خارجي معروف. | انتحاء ذاتي |
| Autotype | تطلق على أي عينة تم تشخيصها من قبل المصنف على أنها نموذج للنوع الذي يصفه وتمت مقارنته بالنمط أو النمط النظير، حسب (Smith) . انظر أيضاً : Cotype و Genoholotype و Genosynotype و Genolectotype و Genotype و Holotype و Lectotype و Neotype و Paralectotype و Paratype و Syntype و Topotype. | النمط الذاتي |
| Autoventilation | عملية دخول وخروج الهواء عبر القصبات الهوائية بفعل حركة الجسم. | التنفس أو التهوية الذاتية |
| Autumn gum moth | <i>Mnesampela privata</i> (Guenee) , Lepidoptera , Geometridae. | فراشة الصمغ الخريفية |
| Autumn leafroller | <i>Syndemis musculana</i> Lepidoptera , Tortricidae. | لافة الأوراق الخريفية |
| Autumnal itch | حكة تصيب المزارعين في المناطق المعتدلة والاستوائية من العالم نتيجة الإصابة بحلم التيفوس | الحكة الخريفية |

| | | |
|---|--|---------------------------------|
| | الحكي المتسببة عن أنواع عديدة من الحلم التابع لعائلة Trombiculidae. | |
| Auxilia | ألواح أو صفائح صغيرة أسفل قواعد المخالب وتحمل عليها الوسائد اللحمية. | حامل الوسادة |
| Auxiliary | | الإضافي أو المساعد. |
| Auxiliary respiratory mechanisms | من الآليات المساعدة لعملية التنفس وهي حركة عقل البطن التلسكوبية. | الآليات التنفسية المساعدة |
| Auxiliary stylets | | الأفلام المساعدة. |
| Auxiliary vein | في حشرات ذات الجناحين هو العرق تحت الضلعي. أو هو العرق تحت الضلعي أو العرق الواقع بين العرق الضلعي والعرق الأول. | العرق المساعد |
| Auxiliary worker | تطلق على العبيد في النمل الصانع للعبيد. | الشفالة المساعدة |
| Available name | أي اسم يتطابق مع الشروط الإجبارية لنظام التسمية الحيوانية وهو ليس بالضرورة أن يكون اسم شرعي أو قانوني فيما يكون الأخير اسم متداول دائماً والأسماء المتداولة تضم الأسماء المتحفظ عليها والأسماء الكاملة والصحيحة والأسماء البديلة وغيرها. أو هو اسم مقترح يتماشى مع المادة 25 من القواعد الدولية للتسمية الحيوانية. | اسم متداول أو صحيح |
| Avocado bark beetle | <i>Paeticus sp</i> , Coleoptera, Curculionidae. | خنفساء قلف الأفوكادو أو الزيدية |
| Avocado brown mite | <i>Oligonychus punicae</i> (Hirst) , Acari , Tetranychidae. | حلم الأفوكادو البني |
| Avocado leafroller | <i>Homona spargotis</i> Meyrick, Lepidoptera, Tortricidae. | لافة أوراق الأفوكادو أو الزيدية |
| Avocado red mite | <i>Oligonychus yothersi</i> (Mc Gregor) , Acari , Tetranychidae. | حلم الأفوكادو الأحمر |
| Avocado thrips | <i>Scirtothrips perseae</i> Mound , Thysanoptera , Thripidae. | ثرپس الأفوكادو |
| Avocado whitefly | <i>Trialeurodes floridensis</i> (Quaint.) , Hemiptera , Aleyrodidae. | ذبابة الأفوكادو البيضاء |
| Axenic | ينمو ويتطور تحت ظروف خالية من المايكروبات. | معقم أو بدون مايكروبات |
| Axial filament | انظر Axoneme. | الخيوط المحوري |
| Axial position | انظر Head orientation. | الوضع المحوري |
| Axial prong | انظر Palpal claw. | مخلب الملمس |
| Axiidae | عائلة حشرية صغيرة من رتبة حرشفية الأجنحة تعود لفوق عائلة Axioidea. | عائلة أكسييدي |
| Axilla | | إبط. |
| Axillaries | تطلق على العرق الثاني والثالث من العروق الشرجية (Comstock). انظر أيضاً: Axillary sclerites. | الإبطيات |
| Axillary | | إبطي. |
| Axillary area | انظر Anal area. (الشكل 21-2) | المساحة الأبطية |
| Axillary calli | انظر Calli Axillary. | تغلظات إبطية |
| Axillary cell | في حشرات رتبة ذات الجناحين الخلية الشرجية الثانية. كما تطلق على المساحة تحت العرق الشرجي. | الخلية الأبطية |
| Axillary cords | تطلق على الزوايا الخلفية المتكونة من ترجة الصدر | الأربطة الأبطية |

| | | |
|----------------------------|--|----------------------------|
| | والتي تكون الحواف الخلفية للأغشية القاعدية للأجنحة. (الشكل 22-1) | |
| Axillary excision | حز أبطي في الحافة الداخلية لجناح الحشرة قرب القاعدة. | الحز أو الشق الأبطي |
| Axillary furrow | انظر <i>Plica jugalis</i> . | المنخفض الأبطي |
| Axillary incision | في حشرات رتبة ذات الجناحين الحز الموجود على الحافة الداخلية للجناح قرب القاعدة والذي يفصل الفص الغشائي للجناح عن الجزء الرئيسي. | الحز الأبطي |
| Axillary lobe | في حشرات ذات الجناحين ، الصليبية التي تغطي قاعدة الجناح. انظر أيضاً : <i>Alula</i> و <i>Axillary cell</i> . | الفص الأبطي |
| Axillary muscles | العضلات المرتبطة بقاعدة الجناح فقط. | العضلات الأبطية |
| Axillary plate | في الرعاشات هي الصليبية الخلفية لقاعدة الجناح والتي تدعم العروق تحت الضلعية والزندية والكعبية والشرجية. | اللوحة الأبطية |
| Axillary region | هي منطقة قاعدة الجناح التي تضم الصليبيات الأبطية وتظهر بوضوح في الحشرات التي تطوي أجنحتها. انظر أيضاً : <i>Jugal region</i> ، <i>Anal region</i> ، و <i>Remigium</i> . | المنطقة الأبطية |
| Axillary sclerites | (الشكل 22-2). | الصليبيات الأبطية |
| Axillary vein | في حشرات عائلة <i>Ephemera</i> تطلق على العرق الطولي الأول والثاني المتجهة نحو الحافة من العروق الشرجية. في حشرات رتبة مستقيمة الأجنحة هي مجموعة العروق (10-20) الشعاعية والتي تشغل المساحة الشرجية للجناح. في حشرات رتبة ذات الجناحين تطلق على العرق الشرجي الثاني. | العرق الأبطي |
| Axillula | في حشرات غشائية الأجنحة هي الصليبية الصغيرة للـ <i>Mesoscutum</i> إلى الخلف من المساحة الأبطية. | الصليبية الأبطية |
| Axillular | يعود أو يختص بالإبط. | إبطي |
| Aximiidae | عائلة حشرية صغيرة من رتبة ذات الجناحين. | عائلة أكسيميدي |
| Axis cylinder | تطلق على جزء من ليفة المحور العصبي المحاطة بالغشاء الغمدي. | أسطوانة المحور |
| Axon | (الشكل 43). | المحور العصبي أو ليف عصبون |
| Axonal | له صفات المحور العصبي. | محوري |
| Axonal degeneration | تحلل المحاور العصبية. | تحلل محوري |
| Axoneme | في الحشرات يطلق على المحرك النابض لذيل الحيوان المنوي. | الخيوط المحورية |
| Axonic | | محوري. |
| Axonic transmission | نقل الرسائل العصبية عبر المحاور العصبية. | نقل محوري |
| Axymidae | عائلة حشرية صغيرة من رتبة ذات الجناحين. | عائلة أكسيميدي |
| Azalea bark scale | <i>Eriococcus azaleae</i> Comstock, Hemiptera, Eriococcidae. | قشرية قلف الأزاليا |
| Azalea caterpillar | <i>Datana major</i> Grote & Robinson, Lepidoptera, Notodontidae. | يرقة الأزاليا |
| Azalea lace bug | <i>Stephanitis pyrioides</i> (Scott), Hemiptera, Tingidae. | بق الأزاليا المطرز |

| | | |
|--------------------------|---|------------------------|
| Azalea leafminer | <i>Caloptilia azaleella</i> (Brants), Lepidoptera, Gracillaridae. | ناخرة أوراق الأزاليا |
| Azalea plant bug | <i>Rhinocapsus vanduzeei</i> Uhler, Hemiptera, Miridae. | بق نبات الأزاليا |
| Azalea white mite | <i>Eutetranychus clitus</i> Pritchard & Baker, Acari, Tetranychidae. | حلم الأزاليا الأبيض |
| Azalea whitefly | <i>Pealius azaleae</i> (Baker & Moles), Hemiptera, Aleyrodidae. | ذبابة الأزاليا البيضاء |
| Azoospermia | | انعدام الحيامن. |
| Azotinae | تحت عائلة تعود لعائلة Aphelinidae أنواعها طفيليات على بيض حشرات حرشفية الأجنحة والسيكادا. | عويلة أزوتيني |
| Azure | | أزرق سمائي. |
| Azygote | هو الفرد الناتج عن التكاثر العذري أي البكري ، وهو أحادي الصبغيات أي الكروموسومات. | لا لاقحي |
| Azygous | أحياناً تطلق على قناة البيض المفردة غير المزدوجة. | مفرد |

-B-

| | | |
|----------------------------------|--|------------------------------|
| Baccate :- | تطلق على المبايض التي تشبه المثانة. | مثنائية الشكل:- |
| Bacillary paralysis :- | مرض في يرقات حرير القز يحدث عند ابتلاع الجراثيم أو البسورات الجرثومية Parasporeal للبكتريا <i>Bacillus thuringiensis</i> . | الشلل البكتيري:- |
| Bacilliform sclerites :- | في مجموعة الذباب من رتبة ذات الجناحين ، تطلق على زوج من الصليبات العسوية في نهاية بطن الذكر تربط Hypandrium مع الأجزاء الخلفية للـ Eupandrium. | الصليبات العسوية:- |
| Bacillus chitinivorous :- | بكتريا تعيش في التربة تعمل على تحليل كاييتين الحشرات الميتة. | البكتريا المحللة للكاييتين:- |
| Bacillus larvae :- | البكتريا المسببة لمرض تعفن الحضنة الأمريكي لنحل العسل. | بكتريا اليرقة:- |
| Back :- | الظهر أو السطح العلوي. | ظهر |
| Back cross :- | تهجين عكسي أو رجعي. | تزاوج رجعي:- |
| Back swimmers :- | انظر Notonectidae. | سابحات ظهرية:- |
| Bacon beetle :- | انظر Larder beetle. | خنفساء لحم الخنزير:- |
| Bacon flies :- | انظر Piophilidae. | ذباب لحم الخنزير:- |
| Bacteremia :- | وجود للبكتريا في دم لا فقريات أو حيوانات أخرى دون إنتاج سموم ضارة أو تأثيرات أخرى ضارة. | تبكتير غير ضار:- |
| Bacteriocyte :- | خلية تحتوي متكافلات دقيقة ذات تبادل منفعة أو مؤكلات ذات طبيعة بكتيرية واضحة. | حشو بكتيري:- |
| Bacteriophage mites:- | تطلق على انواع اللحم الذي يتغذى على البكتريا. | حلم بكتيري التغذية. |
| Bacterioses :- | مريض بالبكتريا. | تبكتير:- |
| Baculate :- | شكل من أشكال زركشة الجليد ، خاصة جليد الحشرات. | عسوية الشكل:- |
| Baculiform :- | له شكل القضيب. | عسوي الشكل. |
| Baculoviridae :- | عائلة من الفيروسات المسببة لأمراض الحشرات ، خاصة حشرات رتبة حرشفية الاجنحة. وتمتاز هذه الفيروسات بشكلها العسوي. ومن أهم الأنواع الممثلة للعائلة : Autographa californica nucleopolyhedrosis Cydia pomonella granulosis | عائلة بايكولوفيريدي:- |
| Baculovirus :- | فايروس يعود لعائلة Baculoviridae. | باكيولفايروس:- |
| Badius :- | | كستنائي اللون. |
| Baenomere :- | الحلقات الصدرية الحاملة للأرجل. | الصدر ذو الأرجل |
| Baenopod :- | | الأرجل الصدرية. |
| Baenosome :- | | العقل أو الحلقات الصدرية. |
| Baetidae :- | عائلة حشرية كبيرة واسعة الانتشار تعود لرتبة Ephemeroptera. | عائلة بايتيدي:- |
| Baetiscidae :- | عائلة حشرية صغيرة تعود لرتبة Ephemeroptera ولفوق عائلة Caenoidea أو فوق عائلة Prosopistomatoidea. | عائلة بايتيسيدي:- |
| Baetoidea :- | وتعود لرتبة Ephemeroptera وتضم العوائل التالية : Baetidae و Heptageniidae و | فوق عائلة بايتويديا:- |

| | | |
|--------------------------------------|--|---------------------------------------|
| | Metreopodidae و Oligoneuridae و Siphonuridae | |
| Bag moths :- | انظر Psychidae. | عث الحقيبية:- |
| Bagworm :- | <i>Thyridopteryx ephemeraformis</i> (Haworth), Lepidoptera, Psychidae. | الدودة ذات الكيس:- |
| Bagpipes cicada :- | <i>Lembeja paradoxa</i> (Karsch), Hemiptera, Tibicinidae. | سيكادا مزمار القربة:- |
| Bagworm moths :- | انظر Psychidae. | العث ذو اليرقات الكيسية:- |
| Bahaman swallowtail :- | <i>Papilio andraemon</i> Shape, Lepidoptera, Papilionidae. | فراشة البهاما ذات ذيل السنونو:- |
| Baissidae :- | عائلة حشرية متطفلة من رتبة غشائية الأجنحة وتعود لفوق عائلة Evanioidea في بعض الأحيان توضع ضمن عائلة Gasteruptidae. | عائلة بايسيدي:- |
| Baissodidae :- | عائلة حشرية ذات آلة لسع من رتبة غشائية الأجنحة وتعود لفوق عائلة Sphecoidea . | عائلة بايسويدايدي:- |
| Baker's itch :- | حساسية تصيب الجلد بسبب التعرض للطحين المصاب ببعض أنواع الحلم. انظر أيضاً: Grocere's itch. | حكة الخبازين:- |
| Balance of nature :- | تطلق على حالة الاتزان بين عوامل الكفاءة الحيوية للكائن وعوامل المقاومة البيئية. | توازن الطبيعة:- |
| Balancer :- | انظر Halters. | ديوس توازن:- |
| Balbani rings :- | في حشرات رتبة ذات الجناحين ، تطلق على الانتفاخ الأكبر الموجود على الكروموسوم الكبير وقد أطلق هذا الاسم تخليداً لذكرى مكتشف الـ Polytene chromosomes العالم Balbani . | حلقات بالبياني:- |
| Bald :- | تطلق على التراكيب أو السطوح الخالية من الشعيرات والأشواك والتنوعات المختلفة. | أملط أو أصلع:- |
| Bald cypress cone worm :- | <i>Dioryctria pygmaeella</i> Ragonot , Lepidoptera , Pyralidae. | دودة المخاريط القبرصية الملطاء:- |
| Bald faced hornnet :- | <i>Dolichovespula maculata</i> (Linnaeus), Hymenoptera, Vespidae. | الزنبور ذو الوجه الأملط:- |
| Ball and socket :- | تستخدم لبيان نوع التمثصل. | المفصل والوقب. |
| Ball gall fly :- | <i>Eurosta solidaginis</i> (Fitch), Diptera, Tephritidae. | ذبابة الورم الكروي:- |
| Balling a queen :- | احاطة الملكة من قبل الشغالات لقتلها والتخلص منها. | تكوير الملكة:- |
| Ballooning :- | استخدام الخيوط السلكية من قبل العناكب والاكاروسات في الهبوط بشكل المظلة. | نزول منطادي:- |
| Balsam fir sawfly :- | <i>Neodiprion abietis</i> (Harris) , Hymenoptera , Diprionidae. | زنبور التنوب المنشاري:- |
| Balsam fir sawyer :- | <i>Monochamus marmorator</i> Kirby , Coleoptera , Cerambycidae. | منشارية التنوب:- |
| Balsam gall midge :- | <i>Paradiplosis tumifex</i> Gange , Diptera , Cecidomyiidae. | ذبابة ورم التنوب:- |
| Balsam shoot boring sawfly :- | <i>Pleroneura brunneicornis</i> Rohwer , Hymenoptera , Xyelidae. | زنبور التنوب المنشاري الحافر للأفرع:- |
| Balsam twig aphid :- | <i>Mindarus abietinus</i> Koch , Hemiptera , | من أفرع التنوب:- |

| | | |
|-------------------------------------|--|--------------------------------------|
| | Aphididae. | |
| Balsam woolly adelgid :- | <i>Adelges piceae</i> (Ratzeburg), Hemiptera, Adelgidae. | أديجد التنوب الصوفي:- |
| Baltic amber :- | العنبر المستخرج من منطقة البلطيق الأوربية حيث تحتوي ترسبات متحجرة أكتشف فيها ما يقرب من 2500 نوع و 250 عائلة وأكثر من 170 نوعاً تعود لرتبة غشائية الأجنحة. | العنبر البلطقي:- |
| Bamboo aphid :- | <i>Melanaphis bambusae</i> (Fullaway) , Hemiptera , Aphididae. | مَن قصب البامبو:- |
| Bamboo borer :- | <i>Chlorophorus annularis</i> (Fabricius) , Coleoptera , Cerambycidae. <i>Dinoderus minutus</i> (Fabricius) , Coleoptera , Bostrichidae. | حفار قصب البامبو:- |
| Bamboo longicorn :- | <i>Chlorophorus annularis</i> (Fabricius), Coleoptera, Cerambycidae. | حفار قصب البامبو ذو القرون الطويلة:- |
| Bamboo mealy bug :- | <i>Chaetococcus bambusae</i> (Maskell), Hemiptera, Pseudococcidae. | بق قصب البامبو الدقيقي:- |
| Bamboo powder post beetle :- | <i>Dinoderus minutus</i> (Fabricius), Coleoptera, Bostrichidae. | ثاقبة قصب البامبو ذات المسحوق:- |
| Bamboo spider mite:- | <i>Schizotetranychus celarius</i> (Banks), Acari, Tetranychidae. | حلم البامبو العنكبوتي |
| Banana aphid :- | <i>Pentalonia nigronervosa</i> Coquerel, Hemiptera, Aphididae. | مَن الموز:- |
| Banana flower thrips:- | <i>Thrips hawaiiensis</i> (Morgan), Thysanoptera, Thripidae. | ثريبس أزهار الموز:- |
| Banana fruit caterpillar :- | <i>Tiracola plagiata</i> (Walker), Lepidoptera, Noctuidae. | يرقة ثمار الموز:- |
| Banana fruit fly :- | <i>Dacus musae</i> (Tyron), Diptera, Tephritidae. | ذبابة ثمار الموز:- |
| Banana mite :- | <i>Phyllocoptruta musae</i> Keifer, Acari, Eriophyidae. | حلم الموز الأريوفي:- |
| Banana root borer :- | <i>Cosmopolites sordidus</i> (Germar), Coleoptera, Curculionidae. | حفار جذور الموز:- |
| Banana rust thrips :- | <i>Chaetanoaphothrips signipennis</i> (Bagnall), Thysanoptera, Thripidae. | ثريبس صدأ الموز:- |
| Banana scab moth :- | <i>Nacoleia octasema</i> (Meyrick), Lepidoptera, Pyralidae. | عثة جرب الموز:- |
| Banana silvering thrips :- | <i>Hercinothrips bicinctus</i> (Bagnall), Thysanoptera, Thripidae. | ثريبس الموز الفضي:- |
| Banana skipper :- | <i>Pelopidas thrax</i> (Linnaeus), Lepidoptera, Hesperidae. | فراشة الموز السريعة:- |
| Banana spider mite :- | <i>Tetranychus lambi</i> Pritchard & Baker, Acari, Tetranychidae. | حلم الموز العنكبوتي |
| Banana spotting bug:- | <i>Amblypetta lutescens</i> Lutescens, Distant, Hemiptera, Coreidae. | بق تبقع الموز:- |
| Banana stalk fly :- | <i>Teleostylinus bivittatus</i> Cresson, Diptera, | ذبابة ساق الموز:- |

| | | |
|---|---|--|
| | Neriidae. | |
| Banana thrips :- | <i>Frankliniella insularis</i> Frankle, Thysanoptera, Thripidae. | ثريس الموز:- |
| Banana weevil :- | <i>Cosmopolites sorididus</i> (Germar), Coleoptera, Curculionidae. | سوسة الموز:- |
| Bancroftian fillariasis :- | مرض يصيب الإنسان تسببه دودة الفيلاريا <i>Wuchereria bancrofti</i> وينقلها البعوض <i>Culex quinquefasciatus</i> Say وكذلك العديد من أنواع البعوض التابعة للجنس <i>Anopheles</i> و <i>Aedes</i> . | مرض الفيلاريا البانكروفتي:- |
| Band :- | تستخدم لوصف أي شريط يوجد بشكل حزمة. | حزمة أو رباط. |
| Banded alder borer :- | <i>Rosalia funebris</i> Motschulsky, Coleoptera, Cerambycidae. | حفار الألدرد ذو الحزم:- |
| Banded antlion :- | <i>Glenoleon pulchellus</i> Rambur , Neuroptera , Myrmeleontidae. | أسد النمل المخطط :- |
| Banded ash clear wing :- | <i>Podosesia aureocincta</i> Purrington & Nielsen, Lepidoptera, Sesiidae. | فراشة الدرदार رائقة الأجنحة ذات الحزم:- |
| Banded caterpillar parasite :- | <i>Ichneumon promissorius</i> Erichson, Hymenoptera, Ichneumonidae. | طفيل اليرقة ذات الحزم:- |
| Banded cucumber beetle :- | <i>Diabrotica balteata</i> LeConte, Coleoptera, Chrysomelidae. | خنفساء الخيار ذات الحزم:- |
| Banded green house thrips :- | <i>Hercinothrips femoralis</i> (O.M. Reuter), Thysanoptera, Thripidae. | ثريس البيوت الزجاجية ذو الحزم:- |
| Banded hickory borer :- | <i>Knolliana cincla</i> (Drury), Coleoptera, Cerambycidae. | حفار الجوز ذو الحزم:- |
| Banded lichen moth :- | <i>Eutane terminalis</i> Walker, Lepidoptera, Arctiidae. | عثة الأشنات ذات الحزم:- |
| Banded sunflower moth :- | <i>Cochylis hospes</i> Walsingham, Lepidoptera, Cochylidae. | عثة زهرة الشمس ذات الحزم:- |
| Banded thrips :- | انظر <i>Aeolothripidae</i> . | الثريس ذو الحزم:- |
| Banded winged thrips :- | انظر <i>Aeolothripidae</i> . | الثريس ذو الأجنحة الحزمية:- |
| Banded winged whitefly :- | <i>Trialeurodes abutilonea</i> (Haldeman), Hemiptera, Aleyrodidae. | الذبابة البيضاء ذات الأجنحة الحزمية:- |
| Banded wooly bear :- | <i>Pyrrharctia isabella</i> (J.E. Smith), Lepidoptera, Arctiidae. | فراشة الدب الصوفي ذات الحزم:- |
| Bandicoot tick :- | <i>Haemaphysalis humerosa</i> Warbuton & Nuttall, Acari, Ixodidae. | قراد جرد البندكوت:- |
| Banking a queen :- | وضع ملكة النحل داخل قفص لنقلها إلى خلية أخرى. | تفقيص الملكة:- |
| Banks grass mite :- | <i>Oligonychus pratensis</i> (Banks) , Acari , Tetranychidae. | حلم حشائش بانكس:- |
| Banksia jewel beetle:- | <i>Cyria imperialis</i> (Fabricius), Coleoptera, Buprestidae. | خنفساء شجيرة البنكسية الناصعة:- |
| Banksia longicorn :- | <i>Paroplites australis</i> (Erichson) , Coleoptera , Cerambycidae. | حفار البنكسية ذو القرون الطويلة:- |
| Banksia moth :- | <i>Danima banksiae</i> (Lewin) , Lepidoptera , Notodontidae. | عثة البنكسية |
| Bar | حزمة مستقيمة وقصيرة ذات عرض ثابت وقد تطلق | وتد أو قضيب |

| | | |
|--------------------------------|---|--------------------------------|
| | على اللون. أو هي صليبية متطاولة ، قضيب داعم. | |
| Barb | أي نتوء أو بروز ذو نهاية ملتوية أو متجهة للخلف، كما تطلق على أي شوكة لها نهاية خطافية. انظر أيضاً : Acanthia و Barbule و Setule و Spicule و Uncus. | بروز خطافي |
| Barbarochthonidae | عائلة حشرية صغيرة من رتبة Trichoptera وتعود لفوق عائلة Limnephiloidea و Sericostomatoidea. | عائلة بارباروشثونيدي |
| Barbate | تركيب يشبه اللحية أو يعود لتركيب ذو شعيرات ويظهر بشكل اللحية. قرن استشعار له خصلة من الشعيرات. عقل البطن لها خصل من الشعيرات على الجانبين. | لحوي أو ذو شارب |
| Barbed | أي تركيب له خطاطيف. | خطافية |
| Barber brown lacewing | <i>Symphorobius barberi</i> (Banks) , Neuroptera , Hemerobiidae. | أسد المن البني الباربري |
| Barber pole caterpillar | <i>Mimoschinia rufofascialis</i> (Stephens) , Lepidoptera , Pyralidae. | يرقة عمود الحلاق |
| Barberry aphid | <i>Liosomaphis berberidis</i> (Kaltenbach) , Hemiptera , Aphididae. | من العليق |
| Barber's fluid | محلول يستخدم لحفظ الحشرات يتكون من : Ethyl alcohol 53 جزء Water 49 جزء Ethyl acetate 19 جزء Benzene 7 أجزاء كما يستخدم كمادة ملينة للعينات الجافة. | سائل أو محلول باربرز |
| Barbula | في اليرقات الجعالية تطلق على حزم أو كفشة الأشواك القصيرة الموجودة على جانبي البطن قرب المنطقة الشرجية. | لحية |
| Barbule | لحية صغيرة أو زوائد خيطية. انظر Barbula | لحية |
| Bardee | <i>Bardistus cibarius</i> Newman, Coleoptera, Cerambycidae. | البردة |
| Bardohymenidae | عائلة حشرية من المتحجرات تعود لرتبة Megasecoptera وتمتاز بوجود الزوائد الأنبوبية على منطقتي الصدر والبطن. | عائلة باردو هايمندي |
| Bare | غير مغطى ، تطلق على الزوائد العارية وغير المغطاة. | عار |
| Bark aphid | <i>Pterochlorus persicae</i> (Cholodkowsky), Hemiptera, Aphididae. | من القلف |
| Bark beetles | انظر Scolytidae ، Curculionidae. | خنفس القلف |
| Bark bugs | انظر Aradidae. | بق القلف |
| Bark gnawing beetles | انظر Trogossitidae. | الخنفس القارضة للقلف |
| Bark lice | انظر Psocoptera. | قمل القلف |
| Barley grub | <i>Persectania eqingii</i> (Westwood) , Lepidoptera , Noctuidae. | دودة الشعير |
| Barley joinworm | <i>Tetramesa hordei</i> (Harris), Hymenoptera, | دودة عقد الشعير |

| | | |
|---------------------------------|---|--------------------------|
| | Eurytomidae. | |
| Barley leafminer | <i>Agromyza megalopsis</i> Hering, Diptera, Agromyzidae. | ناخرة أوراق الشعير |
| Barnacle scale | <i>Ceroplastes cirripedforms</i> Comstock , Hemiptera , Coccidae. | القشرية الدبقة |
| Barrenness | عدم القدرة على إنتاج ذرية. | عقم. |
| Bartonellosis | مرض يصيب الإنسان ويسببه نوع من الأوالي Protozoa أسممه العلمي <i>Bartonella bacilliformis</i> منتشر في أمريكا الجنوبية وتقله ذبابة الرمل <i>Lutzomyia verrucarum</i> . | مرض بارتونيليا |
| Basad | أو باتجاه قاعدة التركيب أو الجسم. | باتجاه القاعدة |
| Basal | مكون للقاعدة ، يعود للقاعدة. (الشكل 1) | قاعدي |
| Basal anal area | في الرعاشات المساحة القاعدية للجناح والمحددة بواسطة العرق الشرجي الأول إلى العرق الشرجي الثاني. | المساحة الشرجية القاعدية |
| Basal anal cell | في حشرات رتبة Plecoptera الخلية الجناحية قرب قاعدة الجناح والمقفلتة بواسطة العرق المستعرض الممتد من العرق الشرجي الأول إلى العرق الشرجي الثاني. | الخلية الشرجية القاعدية |
| Basal apodeme | هو ذراع قاعدة القضيب. | الذراع القاعدي |
| Basal area | في الجناح هي المساحة القريبة من منطقة اتصال الجناح بترجة الصدر الخلفي. في حشرات غشائية الأجنحة هي المساحة الأمامية من أصل ثلاث خلايا أو مساحات. (الشكل 24-3 و1) | المساحة القاعدية |
| Basal bridge | في حشرات غشائية الأجنحة هو القوس الظهري لصمامات القضيب. | الجسر أو القوس القاعدي |
| Basal cell | في الرعاشات هي الخلية المتطاولتة بين العرق الكعبري والزندني. في حشرات Trichoptera هي الخلايا 1-3 المحددة بواسطة تفرعات مكونة للعرق الشرجي أو العرق خلف الضلعي. | الخلية القاعدية |
| Basal dash | انظر Basal streak. | الخط القاعدي |
| Basal femur articulation | (الشكل 28). | تمفصل الفخذ القاعدي |
| Basal fold | انظر Plica basalis. | الطية أو الثنية القاعدية |
| Basal labyrinth | وتقع بين طبقة البشرة والغشاء القاعدي. | المتاهة القاعدية |
| Basal line | في حشرات حرشفية الأجنحة خط مستعرض يمتد لمنتصف قاعدة الجناح الأمامي. | الخط القاعدي |
| Basal lobe | في الأعضاء التناسلية لعائلة Culicidae انظر Claspette. أو الفص القاعدي للجناح. (الشكل 25-2 و1) | الفص القاعدي |
| Basal metabolism | تطلق على الأيض البطيء الذي يحدث في الكائنات الساكنة بحيث تكفي لإنتاج الحد الأدنى للطاقة الضرورية لاستمرار الوظائف الحيوية للجسم. | أيض السكون أو الأساسي |
| Basal pigment cell | نوع من الخلايا الملونة التي تحيط بقاعدة القضيب البصري. | الخلية الصبغية القاعدية |
| Basal plates | تطلق على صليبات قاعدة القضيب. | الألواح القاعدية |
| Basal post costal | في عويولة Agrioninae هو أحد العروق الزندية- | العرق بعد الضلعي القاعدي |

| | | |
|--------------------------------|---|----------------------------|
| vein | الشرجية المستعرضة. | |
| Basal ring | في حشرات رتبة ذات الجناحين تطلق على التركيب الناتج عن اتحاد الترجة البطنية الثالثة مع أسترنة العقلة. في حشرات غشائية الأجنحة انظر Gonobase. | الحلقة القاعدية |
| Basal segment of clasp | انظر Side piece. | العقلة القاعدية للملقط |
| Basal space | في حشرات حرشفية الأجنحة ، تطلق على المساحة الموجودة على الجناح الأمامي والواقعة بين قاعدة الجناح والخط المستعرض الأمامي. | المساحة أو الفراغ القاعدي |
| Basal streak | في حشرات عائلة Noctuidae ، خط يمتد من قاعدة الجناح ماراً خلال الخط الوهمي تحت منتصف الجناح ولغاية الخط الأمامي المستعرض للجناح. | الشريط القاعدي |
| Basal suture | في حشرات الأرضة من عائلة Termitidae، خط ضعيف يمثل محل تقصف الأجنحة في الأرضة. | الدرز القاعدي |
| Basal transverse carina | في حشرات غشائية الأجنحة الحافة التي تقطع مقدم وسط ترجة الصدر الثالث وتفصل الجزء الأمامي من الترجة عن وسط الترجة. انظر أيضاً: Carina. | الحافة المستعرضة القاعدية |
| Basal vein | في حشرات ذات الجناحين. انظر أيضاً: Brachiolum. في حشرات غشائية الأجنحة، هو العرق القصير الذي يربط بين M+CuA و Rs + M في الجناح الأمامي. | العرق القاعدي |
| Basalar | تطلق على الصليبات الصدرية قرب قاعدة الجناح وأمام الزائدة الجناحية البلورية. (الشكل 1-20) | قاعدة الجناح |
| Basalar muscles | العضلات المرتبطة بالصليبات الجناحية أو الفصوص القاعدية للصليبية البلورية الأمامية. عادة هناك زوج من العضلات القاعدية الجناحية على كل جانب وأحياناً قد تكون أكثر من ذلك أو أقل. (الشكل 1-55) | العضلات القاعدية الجناحية |
| Basalar plate | في حشرات عائلة Miridae هي الصليبية الموجودة في قاعدة الجناح الأمامي أسفل حافة ترجة الصدر الأمامي وتحت الحافة العليا لبلورا الصدر الأمامي. (الشكل 1-20) | لوحة الجناح القاعدية |
| Basalar sclerites | صليبات بلورية صغيرة توجد عند قاعدة الجناح. | الصليبات الجناحية القاعدية |
| Basalis | الصليبات الأساسية للفكوك العليا والتي ترتبط بها جميع الأجزاء الأخرى وهي تناظر الساق في الفك السفلي. | القواعد |
| Basanale | الصليبية الأبطية الثالثة عند قاعدة العروق الشرجية. | القاعدية |
| Basantenna | انظر Antacorium. | قاعدة قرن الاستشعار |
| Basarcus | | القوس القاعدي. |
| Base | تطلق على قاعدة أي زائدة أو تركيب تكون قريبة من الجسم. كما تطلق على عقلة الصدر القريبة من البطن. (الأشكال 2-21 و 6-23) | قاعدة |
| Basement membrane | طبقة نسيجية رابطة رقيقة تستند عليها خلايا النسيج الطلائي. (الأشكال 9 و 10). | الغشاء القاعدي |
| Basendite | القطعة التي تركز عليها قاعدة أي تركيب. | ركيزة القاعدة. |
| Basic | | أساسي أو رئيسي. |
| Basicardo | القاعدة التي تستند عليها الوصلة. | قاعدة الوصلة أو الكاردو. |

| | | |
|-------------------------------|---|------------------------------|
| Basiconic sensillum | عضو حسي جزئه الخارجي مخروطي الشكل غير متحرك يبرز فوق سطح الجليد. وقد يكون بشكل شعرة مفردة أو متفرعة. وترتبط قاعدته بالخلية العصبية. | الشعرات المخروطية الحسية |
| Basicosta | الحافة الداخلية المنبعدة من قاعدة الحرقفة. | الحرقفة القاعدية |
| Basicostal suture | الدرز القاعدي للتجويف الخارجي في قاعدة الحرقفة الذي يكون حافة الحرقفة القاعدية. (الشكل 26-4) | الدرز الحرقفي القاعدي |
| Basicoxite | تطلق على الحافة القاعدية الرفيعة للحرقفة القريبة من الدرز الحرقفي القاعدي. وحسب Snodgrass هي حواف الحرقفة. | قاعدة الحرقفة |
| Basifemur | تطلق على جزء عقلة الفخذ القريب من الجسم عندما تنقسم عقلة الفخذ إلى جزئين أو قطعتين. | الفخذ القاعدي أو القريب |
| Basigalea | الجزء القاعدي من الخوذة. | قاعدة الخوذة أو الكالبا |
| Basilabium | الصلبية القاعدية للشفة السفلى. | قاعدة الشفة السفلى |
| Basilar | جزء الجناح المتصل ببلورا الصدر. | قاعدة الجناح. |
| Basilar crossvein | في الرعاشات العرق الذي يقطع المساحة القاعدية للجناح. | العرق المستعرض لقاعدة الجناح |
| Basilar membrane | كما قد يطلق على الغشاء الرقيق المتعرج الذي يفصل القضبان والمخاريط في الوحدة البصرية للعين المركبة. | غشاء قاعدة الجناح |
| Basilar space | في الرعاشات ، هي الخلية الموجودة في قاعدة الجناح والتي يحدها العرق الكعبري والزندي وقوس قاعدة الجناح. | مساحة قاعدة الجناح |
| Basilare | تطلق على إصبع شبك الأجنحة حسب ستراروس. | قاعدة الجناح |
| Basilemma | | الغشاء القاعدي. |
| Basimandibula | الصلبية الصغيرة الموجودة عند قاعدة الفك العلوي. | قاعدة الفكوك العليا |
| Basimaxillary membrane | وهو الغشاء الذي يقع بين الشفة السفلى وحافة الرأس ويسمى أيضاً Labacoria. | غشاء الفك السفلي القاعدي |
| Basiparamere | انظر Gonocoxite. | قاعدة غلاف القضيب |
| Basipharynx | الجزء القريب من البلعوم الذي يرتبط بالمريء. | قاعدة البلعوم |
| Basipodite | تطلق على العقلة التي تلي حرقفة الرجل أو هي المدور الأول حسب (Snodgrass). | قاعدة الأرجل |
| Basiproboscis | الجزء القاعدي من الخرطوم في ذباب Muscoid أو هي الجزء القريب من منطقة اتصال الخرطوم بالرأس. | قاعدة الخرطوم |
| Basipulvillus | في حشرات ذات الجناحين تطلق على زوج الصليبات الجانبية الصغيرة التي توجد عند قاعدة الوسادة الرسغية. انظر أيضاً : Pretarsus و Pulvillus. | قاعدة الوسادة |
| Basis | القاعدة أو الأساس لأي تركيب أو زائدة. | قاعدة |
| Basis capituli | في القراد الجزء القاعدي من الرؤيس. | قاعدة الرؤيس |
| Basis caputulum | انظر Gnathobase. | قاعدة الجسم الفكي |
| Basisternum | تطلق على الصليبية الأساسية للأسترنة وتقع أمام الأذرع الأسترنية. (الأشكال 20-1 و 26-5) | قاعدة الأسترنة |
| Basitarsus | العقلة القاعدية للرسغ. انظر أيضاً : Pretarsus و Tarsus. | قاعدة الرسغ |
| Basitibial plate | في حشرات غشائية الأجنحة وخاصة فوق عائلة Apoidea تطلق على الجزء الصغير المرتفع | لوحة قاعدة الساق |

| | | |
|-------------------------------|---|----------------------|
| | والمستوي من وسط الساق. | |
| Basivalvula | في الأعضاء التناسلية للحشرات صليبات صغيرة تقع عند قاعدة الصمام الأول. | قاعدة الصمام |
| Basivolsella | الصليبية الأولية للملاقط. | قاعدة الملاقط |
| Basivolsellar apodeme | في حشرات غشائية الأجنحة الذراع النامي من قمة قاعدة الملاقط. | ذراع قاعدة الملاقط |
| Basking | عملية التنظيم الحراري إذ تقوم فيها الحشرات بتغيير وضع الجسم مع اتجاه أشعة الشمس لرفع درجة حرارة الجسم. انظر أيضاً: Thermoregulation . | التنظيم الحراري |
| Basonym | الاسم الشائع الذي يضاف إليه مقطع بغية تغيير معناها أو تشكيل لفظة جديدة. | الاسم الأساس |
| Basophilous haemocytes | خلايا الدم تصطبغ بالصبغات القاعدية. | خلايا الدم القاعدية. |
| Basswood lace bug | <i>Gargaphia tiliae</i> (Walsh), Hemiptera, Tingidae. | بق الزيزفون المطرز |
| Basswood leafminer | <i>Baliosus nervosus</i> (Panzer) , Coleoptera , Chrysomelidae. | ناخرة أوراق الزيزفون |
| Basswood leafroller | <i>Pantographa limata</i> Grote & Robinson, Lepidoptera, Pyralidae. | لافة أوراق الزيزفون |
| Bat bugs | انظر Cimicidae و Polyctenidae. | بق الخفاش |
| Bat flea | <i>Myodopsylla insignis</i> (Rothschild) , Siphonaptera , Ischnopsyllidae. | برغوث الخفاش |
| Bat flies | انظر Nycteribiidae و Streblidae. | ذباب الخفاش |
| Bat tick | <i>Ixodes simplex</i> Neuman , Acari , Ixodidae. | قراد الخفاش |
| Batesian mimicry | نوع من المحاكاة أو التشبه يقوم فيها النوع المستهدف من قبل المفترسات بالتشبه أو محاكاة نوع آخر غير مستساغ أو مخيف للمفترس وذلك لحماية نفسه. هذه الظاهرة وصفت لأول مرة من قبل الباحث Henry Bates وسميت باسمه. انظر أيضاً: Mimicry و Mullerian Mimicry. | المحاكاة الباتسيانية |
| Batesons law | قانون قائم على الملاحظة المرتبطة بالتكوين غير الاعتيادي للأجزاء البعيدة أو الطرفية من الزوائد حيث يقول هذا القانون انه في حالة وجود تراكيب أو أجزاء ثلاثية في نهاية الزائدة وتقع في مستوى واحد فان الزائدة الوسطية يجب أن تكون مرآة عاكسة للزائدة الداخلية والخارجية. | قانون باتيسون |
| Bathmis | انظر Pterostigma. | بقعة الجناح |
| Batrachedridae | عائلة حشرية صغيرة واسعة الانتشار من رتبة حرشفية الأجنحة وتعود لفوق عائلة Gelechioidea. | عائلة باتراشيدريدي |
| Batumen | تطلق على طبقة الطين أو المواد الأخرى التي تحيط بتجويف عش النحل غير اللاسع. | سياج |
| Batumen plates | الألواح أو المقاطع التي تستخدم لتقسيم التجويف الكبير الذي سيبني فيه عش النحل غير اللاسع إلى حجرات. | ألواح السياج |

| | | |
|--------------------------------|--|-------------------------|
| Bauplan | بناء مخطط أو نموذج لكائن حي استناداً إلى شكل الجسم أو التراكيب المرتبطة به. | نموذج مجسم |
| Bave | تطلق على السلك المستخدم من قبل اليرقات الصانعة للشرائق. كما قد يطلق على السائل المكون للسلك. | خيوط سلكي مزدوج |
| Beach grass scale | <i>Eriococcus carolinae</i> Williams , Hemiptera , Eriococcidae. | قشرية حشائش الساحل |
| Bead | كما قد تطلق على الندبة الناتجة عن التئام الجرح. | عقد ، مسبحة |
| Bead galls | أورام تشبه حبات الخرز تصنعها بعض أنواع الحلم الاريوفي. | الانتفاخات الخرزية |
| Bead gland | غدة مكونة من عدة حويصلات مفرزة تصب افرازاتها في قناة واحدة رئيسية. | غدة عنقودية. |
| Beaded lace wings | انظر Berothidae. | الأجنحة المطرزة الخرزية |
| Beak | | خرطوم ، بوز. |
| Bean aphid | <i>Aphis fabae</i> Scopoli, Hemiptera, Aphididae. | من الباقلاء |
| Bean blossom thrips | <i>Megalothrips usitatus</i> (Bagnall), Thysanoptera, Thripidae. | ثريبس أزهار الفاصوليا |
| Bean bruchid | <i>Acanthoscelides obtectus</i> (Say), Coleoptera, Bruchidae. | خنفساء الفاصوليا |
| Bean bud weevil | <i>Apion arrogans</i> Wenker, Coleoptera, Curculionidae. | سوسة براعم الفاصوليا |
| Bean bug | <i>Riptortus clavatus</i> Thurnberg, Hemiptera, Coreidae. | بق الفاصوليا |
| Bean butterfly | <i>Lampides baeticus</i> (Linnaeus), Lepidoptera, Lycaenidae. | فراشة الفاصوليا |
| Bean capsid | <i>Pycnoderes quadrimaculatus</i> Guerin- Meneville , Hemiptera , Miridae. | كابسد الفاصوليا |
| Bean flower caterpillar | <i>Jamides phaseli</i> (Mathew), Lepidoptera, Lycaenidae. | يرقة أزهار الفاصوليا |
| Bean fly | <i>Melanagromyza phaseoli</i> (Tryon), Diptera, Agromyzidae. | ذبابة الفاصوليا |
| Bean lady beetle | انظر Mexican bean beetle. | دعسوقة الفاصوليا |
| Bean leaf beetle | <i>Cerotoma trifurcata</i> (Forster) , Coleoptera , Chrysomelidae. | خنفساء أوراق الفاصوليا |
| Bean leaf skeletonizer | <i>Autoplusia egea</i> (Guenee), Lepidoptera, Noctuidae. | معرية أوراق الفاصوليا |
| Bean leafhopper | <i>Empoasca fabae</i> (Harris), Hemiptera, Cicadellidae. | قفاز أوراق الفاصوليا |
| Bean leafroller | <i>Urban protea</i> (Linnaeus) , Lepidoptera , Hesperiidae. | لافة أوراق الفاصوليا |
| Bean maggot | انظر Seed corn maggot. | ذبابة الفاصوليا |
| Bean pod borer | <i>Maruca testulalis</i> (Geyer) , Lepidoptera , Pyralidae. | حفار قنات الفاصوليا |
| Bean root aphid | <i>Smynthuodes betae</i> Westwood , Hemiptera , Aphididae. | من جذور الفاصوليا |
| Bean seed maggot | <i>Delia florilega</i> (Zetterstedt) , Diptera , Anthomyiidae. | ذبابة بذور الفاصوليا |

| | | |
|-----------------------------|---|--------------------------------|
| Bean stalk weevil | <i>Sternechus paludatus</i> (Casey) , Coleoptera , Curculionidae. | سوسة ساق الفاصوليا أو القول |
| Bean thrips | <i>Caliothrips fasciatus</i> (Pergande) <i>Megalurothrips usitatus</i> (Bagnall) , Thysanoptera , Thripidae. | ثريبس الفاصوليا |
| Bean weevil | انظر Bean bruchid . | سوسة الفاصوليا |
| Bean weevils | انظر Bruchidae . | سوس الفاصوليا |
| Bearberry aphid | <i>Tamalia coweni</i> (Cockerell), Hemiptera, Aphididae. | من عنب الدب |
| Beard | أي مجموعة من الأشواك أو الشعيرات المتجمعة والمشابهة للحية. في حشرات ذات الجناحين انظر Mystax . | لحية |
| Bearded | ذو لحية. | ملتحي. |
| Beardsley leafhopper | <i>Balclutha saltuella</i> (Kirschbaum) , Hemiptera , Cicadellidae. | قفاز الأوراق البيردسلي |
| Beccarian bodies | أجسام تتكون على أوراق بعض النباتات يستخدمها النمل كغذاء. | أجسام بيكارين |
| Bed bug | <i>Cimex lectularius</i> Linnaeus , Hemiptera , Cimicidae. | بق الفراش |
| Bedeguar | ورم يشبه الطحلب على نبات الورد ، يصنعه نوع من الزنابير هو <i>Diplolepis rosae</i> (Linnaeus) من عائلة Cynipidae . | خرزي |
| Bee bread | خليط من حبوب اللقاح والرحيق يخزن في العيون السداسية لاستخدامه من قبل النحل خلال الشتاء البارد. | خبز النحل |
| Bee cellar | بناء يستخدم لوضع خلايا النحل فيه لحمايتها من الشتاء شديد البرودة. | قبو النحل |
| Bee escape | عبارة عن آلة بسيطة تسمح بمرور النحل باتجاه واحد فقط ويستخدم لإبعاد النحل عن أقراص العسل. | صارف النحل |
| Bee flies | انظر Bombyliidae . | ذباب النحل |
| Bee go | مادة كيميائية طاردة مثل Benzaldehyde تستخدم لإبعاد النحل عن أقراص العسل. | طارد النحل |
| Bee hawk moth | <i>Cephonodes kingii</i> (Macleay) , Lepidoptera , Sphingidae. | عثة الصقر |
| Bee hive | | خلية النحل. |
| Bee killer | <i>Pristhesancus papuensis</i> Stal, Hemiptera, Reduviidae. | قاتل النحل |
| Bee lice | انظر Braulidae . | قمل النحل |
| Bee louse | <i>Braula coeca</i> Nitzsch, Diptera, Braulidae. | قملة النحل |
| Bee milk | غذاء للحضنة تفرزه شغالات النحل <i>Apis nurse</i> ممزوجاً بمحتويات الحوصلة. | حليب النحل |
| Bee mites | انظر Scutacaridae . | حلم النحل |
| Bee moths | انظر Galleriinae . | عث النحل |
| Bee paralysis | عدم قدرة حشرات النحل الكاملة على الطيران والعمل بسبب الإصابة بالفايروس أو بالحلم المتطفل | شلل النحل |

| | | |
|----------------------------|--|---------------------------|
| | كالفاروا. | |
| Bee space | المسافة التي اعتاد النحل تركها بين أقراص الحضنة والتي تسمح له بالحركة الحرة ، وتبلغ هذه المسافة من 1/4-3/8 من الانج أي ما يعادل 6.4 – 9.5 ملم. | المسافة النحلية |
| Bee suit | الملابس التي يرتديها النحال لتجنب اللسع. | بدلة النحال. |
| Bee veil | قناع يقي النحال من اللسع. | قناع النحال. |
| Bee virus x | مرض فيروسي يصيب كاملات نحل العسل في أوروبا | فيروس النحل أكس |
| Bee virus y | مرض فيروسي يصيب النحل في بداية الصيف. سجل هذا المرض في إنكلترا وشمال أمريكا وأستراليا. | فيروس النحل واي |
| Bee wax | مزيج معقد من مركبات عضوية تفرز بواسطة أربعة أزواج من الغدد الشمعية الموجودة على السطح السفلي لبطن الشغالات وتستخدم لبناء أقراص الشمع. | شمع النحل. |
| Bee wolf | <i>Philanthus triangulum</i> (Fabricius) , Hymenoptera , Sphecidae. | ذئب النحل |
| Beech aphid | <i>Phyllaphis fagi</i> (Linnaeus) , Hemiptera , Aphididae. | مَن الزان |
| Beech blight aphid | <i>Fagiphagous imbricator</i> (Fitch) , Hemiptera , Aphididae. | مَن لفحة الزان |
| Beech scale | <i>Cryptococcus fagisuga</i> Lindinger , Hemiptera , Eriococcidae. | قشرية الزان |
| Beesonidae | عائلة حشرية صغيرة من رتبة Hemiptera وتعود لفوق عائلة Coccoidea. | عائلة بيسونيدي |
| Beet armyworm | <i>Spodoptera exigua</i> (Hubner), Lepidoptera, Noctuidae. | دودة البنجر السكري |
| Beet armyworm NPV | فيروس يوجد في الطبيعة ويصيب دودة البنجر السكري ويستخدم حالياً كمبيد حيوي لمكافحة دودة البنجر السكري. | فيروس دودة البنجر السكري |
| Beet bugs | انظر Piesmatidae. | بق البنجر السكري |
| Beet garden webworm | <i>Loxostege simialis</i> (Guenee), Lepidoptera, Phycitidae. | دودة بنجر الحديقة الناسجة |
| Beet leaf beetle | <i>Erynephala puncticollis</i> (Say), Coleoptera, Chrysomelidae. | خنفساء أوراق البنجر |
| Beet leafhopper | <i>Circulifer tenellus</i> (Baker) , Hemiptera , Cicadellidae. | قفاز أوراق البنجر |
| Beet leafminer | <i>Pegomya betae</i> Curtis, Diptera, Anthomyiidae. <i>Liriomyza chenopodii</i> (Watt) , Diptera , Agromyzidae. | ناخرة أوراق البنجر |
| Beet webworm | <i>Loxostege sticticalis</i> (Linnaeus) <i>Spoladea recurvalis</i> (Fabricius) , Lepidoptera , Pyralidae. | دودة البنجر الناسجة |
| Beetle crickets | انظر Cachoplistidae. | صراصير الخنفساء |
| Beetle flies | انظر Celyphidae. | ذباب الخنفساء |
| Beetle wasps | انظر Sphecidae. | زنابير الخنفساء |
| Behavior | الاستجابة المشاهدة التي يبديها الكائن الحي خلال | سلوك |

| | | |
|------------------------------|--|--|
| | تنبيه الجهاز العضلي والغدي. أو هي الطريقة التي يستجيب بها الكائن للمنبهات. | |
| Behavioral asymmetry | مثال ذلك في الأنواع التي لا تملك عيون تدور في اتجاه واحد بينما الأنواع التي تمتلك أعضاء حس تدور في كلا الاتجاهين. طيران البعوض يكون غير منتظم بسبب التوزيع غير المتساوي لعضلات الطيران غير المباشرة. | السلوك غير المتناظر |
| Behavioral resistance | قدرة الحشرات مثلاً على تجنب الأماكن المعاملة بالمبيدات أو غلق فتحاتها التنفسية لمنع دخول الغازات السامة. | المقاومة السلوكية |
| Behnigiidae | عائلة حشرية صغيرة من رتبة Ephemeroptera. | عائلة بهنجيدي |
| Belidae | عائلة حشرية صغيرة من غمدية الأجنحة وتعود لفوق عائلة Curculionoidea. | عائلة بيليدي |
| Bell bird psyllid | <i>Glycaspis baileyi</i> Moore , Hemiptera , Psyllidae. | بسلويد الطائر الناقوسي |
| Bell organ | انظر Campaniform sensillum. | العضو الجرسى |
| Bella moth | <i>Utetheisa bella</i> (Linnaeus), Lepidoptera, Arctiidae. | عثة حشيشة ست الحسن |
| Belly | أو السطح البطني أو السفلي للبطن. | بطن |
| Belonoid | له شكل يشبه الابرة. | إبري الشكل. |
| Belostomatidae | وتسمى بعائلة بق الماء العملاق ، أو بق الضوء الكهربائي. عائلة حشرية صغيرة عالمية الانتشار تعود لرتبة نصفية الأجنحة Hemiptera وفوق عائلة Nepoidea. | عائلة بيلوستوماتيدي أو البقيات المائية الضارية |
| Belted skimmers | انظر Macromiidae. | المنزحقات ذات الحزم |
| Beltian bodies | أجسام توجد في قمة أشجار الأكاسيا ويتم تناولها من قبل النمل. | أجسام بلتيان |
| Bent wing ghost moth | <i>Zelotypia stacyi</i> Scott , Lepidoptera , Hepialidae. | عثة الشبح منحنية الجناح |
| Bent wing swift moth | انظر Bent wing ghost moth. | العثة الرشيقية منحنية الجناح |
| Benthic | يعيش أو يرتبط بالقعر. | قعري |
| Benthose | الكائنات التي تعيش في قيعان المياه. | أحياء القاع. |
| Beraeidae | عائلة حشرية صغيرة من رتبة Trichoptera وتعود لفوق عائلة Limmephiloidea و Sericostomatoidea. | عائلة بيرايدي |
| Bergmann's rule | ملاحظة عامة تربط بين العوامل البيئية والصفات المورفولوجية للكائن إذ من الملاحظ أن السلالات الجغرافية للأنواع أو تحت الأنواع التي تعيش في المناطق الباردة أجسامها أكبر حجماً من الأنواع المناظرة أو القريبة والتي تعيش في المناطق الحارة. | قانون بيرجمان |
| Berlese funnel | قمع يستخدم لفصل واستخلاص الحشرات والاكاروسات من المواد العالقة أو المرتبطة بها بالاعتماد على مصدر حراري حيث تتعد الحشرات والاكاروسات باتجاه عنق القمع ومن ثم تسقط في قنينة الجمع. | قمع بيرليزي |

| | | |
|-------------------------------------|---|------------------------------------|
| Berlese tullgren funnel | قمع يستخدم لفصل مفصليات الأرجل من عينات التربة أو المواد المخزونة أو الأوراق المتساقطة. | قمع بيرليزي-توليكرن |
| Berleseate | تطلق على العينة الحشرية المستخلصة بواسطة قمع بيرليزي. | بيرليزية |
| Bermuda grass mite | <i>Eriophyes cynodoniensis</i> Sayed , Acari , Eriophyidae. | حلم حشيشة برمودا |
| Berothidae | أو عائلة أسد المن الخرزية وتعود لرتبة شبكية الأجنحة Neuroptera. | عائلة بيروثيدي |
| Bertha armyworm | <i>Mamestra configurata</i> Walker , Lepidoptera , Noctuidae. | الدودة الجياشة ذات الأكتاف |
| Berytidae | عائلة البق طويل الأرجل ، عائلة حشرية صغيرة تعود لرتبة نصفية الأجنحة Hemiptera ولفوق عائلة Lygaeoidea. | عائلة بيريتيدي |
| Berytinidae | انظر Berytidae. | عائلة بيريتيدي |
| Beset | مرتبة بشكل سميك. | سمكة |
| Bess beetles | انظر Passalidae . | خنافس بيس |
| Beta female | انظر Tetratogyne . | الأنثى بيتا |
| Beta sclerotization | عملية التصلب بدون ظهور اللون أو ظهور لون خفيف وذلك لأنها تشتمل على ذرة الكربون بيتا في السلسلة الجانبية. | التصلب بيتا |
| Beta taxonomy | تنظيم الأنواع في المراتب التصنيفية الأعلى. انظر أيضاً : Alpha taxonomy . | التصنيف بيتا |
| Bethloidea | انظر Chrysoidea . | فوق عائلة بيثلولويديا |
| Bethylonymidae | عائلة متحجرة من غشائية الأجنحة. | عائلة بيثلي نوميدي |
| Bethylonymoidea | تعود لرتبة غشائية الأجنحة. | فوق عائلة بيثلي نيمويديا |
| Betsy beetles | انظر Passalidae . | خنافس بيتسي |
| Bettlach may disease | شلل الحشرات الكاملة لنحل العسل الناتج عن مواد سامة في حبوب لقاح أنواع نبات <i>Ranunculus</i> (أكواب الزيد). | مرض شلل مايو |
| Bialar | حشرات رتبة ذات الجناحين. | ثنائية الأجنحة |
| Biarculate | ثنائية التقوس. | ثنائية الانحاء. |
| Biareolate | تستخدم لوصف الجناح الحاوي على خليتين أو مساحتين جناحية. | ثنائية الخلية أو المساحة الجناحية. |
| Biarticulate | ذات تمفصل ثنائي. (الشكل 2,3-26) | ثنائية التمفصل. |
| Biarticulate type of berlese | انظر Styloconic sensillum . | عضو بيرليزي ثنائي التمفصل |
| Bibionidae | عائلة الذباب الضحاك أو البق المحب أو ذباب مارس. عائلة عالمية الانتشار تعود لرتبة ذات الجناحين. | عائلة بايبوندي أو ذباب مارس |
| Bibionomorpha | قسم من مجموعة حشرات Nematocerus من رتبة ذات الجناحين. وتضم العوائل الحشرية التالية : Anisopodidae و Aximidae و Bibionidae و Blephariceridae و Cecidomyiidae و Deuterophlebiidae و Hyperoscelididae و Nemphomyiidae و Mycetophilidae و Perissomatidae و Pacyneuridae | بابيونومورفا |

| | | |
|----------------------------------|---|-------------------------------|
| | .Sciaridae و Scatopsidae | |
| Bibliographical reference | في علم التصنيف هي ذكر اسم المؤلف وتاريخ النشر لاسم علمي والإشارة المرجعية الكاملة تشمل بالإضافة إلى ذلك ذكر مكان نشر الاسم العلمي بالضبط. | إشارة مرجعية |
| Bicarinate | تطلق على الجليد عند احتوائه على حافتين مرتفعتين. | ثنائية الحافة |
| Bicaudate | لها ذيلين أو ذنبين. | ثنائية الذنب أو الذيل. |
| Bicolour | تطلق على التركيب الذي يظهر لونين مختلفين. | ثنائية اللون |
| Biconvex | ذات حفرتين. | ثنائية التقعر. |
| Bicornute | لها زائدتين أو قرنين. | ذو قرنين أو زائدتين. |
| Bicuspidate | لها بروزين أو طيتين. | ذات نتونين. |
| Bidactylate | تطلق على تركيب له زائدتين أو إصبعين. | ثنائية الإصبع |
| Biddies | انظر Cordulesgastridae. | بايديز |
| Bidens borer | <i>Epiblema otiosana</i> (Clemens) , Lepidoptera , Tortricidae. | الحفار ثنائي السن |
| Bidentate | أو له نتوءات تشبه السن. | ثنائية السن |
| Biemarginate | حافة ثنائية النتوء. | حافة ذات نتونين. |
| Bifarious | ذات خطين باتجاهين متقابلين. | ذات خطين متقابلين. |
| Bifasciate | لها حزمتين أو شريطين. | ثنائية الحزمة. |
| Bifid | مقسوم الى نصفين أو جزئين. | مشطور |
| Biflabellate | تطلق على قرن الاستشعار الذي تحوي عقل الشمروخ أو السوط فيه على تراكيب مروحية الشكل على جانبي عقل الشمروخ. | ثنائي المروحة |
| Bifollicular | ذات حوصلتين أو انتفاخين. | ثنائية الحوصلة أو الكيس. |
| Biforous | ذات فتحتين. | ثنائية الفتحة. |
| Biforous spiracles | فتحات تنفسية تحوي زوج من الجيوب في الدهليز ، هذا النوع من الفتحات وجد في يرقات بعض حشرات غمدية الأجنحة. | الثغور ثنائية الجيوب |
| Bifurcate | ذات شوكتين. | ثنائية الشوكة. |
| Bifureation | ذات فرعين. | ثنائية التشعب. |
| Big bud | ظاهرة تضخم البراعم نتيجة إصابتها بالحلم الاريوفي. | البرعم الكبير |
| Big eyed bug | <i>Geocoris lubra</i> (Kirkaldy) , Hemiptera , Lygaeidae. | البق ذو العيون الكبيرة |
| Big eyed click beetle | انظر Eyed click beetle. | الخنفساء الطقطقة كبيرة العيون |
| Big eyes | انظر Priacanthidae. | كبيرة العيون |
| Big headed ant | <i>Pheidole megacephala</i> (Fabricius) , Hymenoptera , Formicidae. | النمل كبير الرأس |
| Big headed flies | انظر Pipunculidae. | ذباب كبير الرأس |
| Big headed grasshopper | <i>Aulocara elliotti</i> (Thomas) , Orthoptera , Acrididae. | نطاط الحشائش كبير الرأس |
| Biguttate | تركيب يحوي بقعة تشبه الفجوة. | ثنائي الفجوات |
| Bijugate | تفرعات لها زوجين من الوريقات. | ثنائي الوريقات |
| Bilamellar | تركيب مكون من قطعتين أو صليبتين. | ثنائي الصفائح |
| Bilateral | متساوي الجانبين أو متمائل الجانبين. | متناظر الجانبين |
| Bilateral | كائن فرد يظهر أحد جانبيه صفات الأنثى فيما يظهر | ثنائي الجنس الجانبي |

| | | |
|-------------------------------|---|----------------------------|
| gynandromorph | الجانب الأخر صفات الذكر. | |
| Bilateral symmetry | الجانب الايمن يناظر الجانب الايسر. | تناظر جانبي. |
| Biliary fever | انظر Equine babesiosis. | الحمى الصفراء |
| Biliary vessels | انظر Malpighian tubules. | حوصلات صفراوية |
| Bilineate | له خطين او شريطين. | ثنائي الخط. |
| Bilirubin | | أحمر الصفراء. |
| Biliverdin | مادة إخراجية ناتجة من تحلل الهيموغلوبين. | أخضر الصفراء. |
| Billbug | <i>Sphenophorus brunipennis</i> (Germar), Coleoptera, Curculionidae. | البقة ذات الخرطوم |
| Bilobate | ذات فصين. | ثنائي الفص. |
| Bilocular | تستخدم لوصف تركيب مكون من خليتين او حجرتين. | ذات خليتين أو حجرتين. |
| Bimaculate | تستخدم لوصف تركيب له بقعتين. | ذات بقعتين. |
| Binary | | ثنائي أو زوجي. |
| Binary name | يتكون من جزئين هما اسم الجنس واسم النوع. | الاسم الثنائي |
| Binary nomenclature | انظر Binomial nomenclature . | التسمية الثنائية. |
| Binate | | زوج واحد. |
| Binomen | الاسم العلمي اللاتيني للكائن الحي. | ذو اسمين |
| Binomial | وأحياناً قد تطلق على الأشياء التي لها مصطلحين. | الاسم الثنائي |
| Binomial nomenclature | لينايوس السويدي هو الذي وضع هذا النظام في تسمية الأحياء النباتية والحيوانية ، الأول هو اسم الجنس والثاني هو اسم النوع ويبتدئ الأول بالحرف الكبير والثاني بالحرف الصغير. | التسمية الثنائية |
| Binotate | | ذو علامتين. |
| Binus | | زوجي ، مضاعف. |
| Bioclimatic law | انظر Hopkins bioclimatic law. | قانون المناخ الحيوي |
| Biocoenosis | مجتمع من الكائنات الحية يكون فيها مجموع الأنواع والأفراد بحالة تعاون محدود والانتخاب فيها يحدث بفعل العوامل الخارجية العامة للحياة. | وحدة احيائية |
| Biodeterioration | تحلل المواد المختلفة بفعل الكائنات الحية. | التحلل الحيوي. |
| Biodiversity | عدد الانواع الموجودة في منطقة معينة. | التنوع الحيوي. |
| Bioecology | دراسة تأثير عوامل البيئة في الكائنات الحية. | علم بيئة الحياة. |
| Biogenesis | إنتاج الحياة من حياة سابقة أو سالفة. | التكوين العضوي |
| Biogenetic law | انظر Haeckels law. | قانون الوراثة الحيوي |
| Biogenic | نشوء وارتقاء الكائن الحي. | أصل الحياة |
| Biogeographical | التوزيع الجغرافي للكائنات الحية. | الجغرافية الحيوية. |
| Biogeographical region | المنطقة الجغرافية التي تتوزع او تعيش فيها مجموعة من الكائنات الحية. | المنطقة الجغرافية الحيوية. |
| Biological asymmetry | عدم التشابه من الناحية البايولوجية بين الكائنات المختلفة. | عدم تناظر بايولوجي. |
| Biological character | خاصية تصنيفية لكائن حي بعكس عينة المتحف و عليه فهي ليست صفة مظهرية. | صفة احيائية |
| Biological clock | مصطلح يشرح تكرار حدوث بعض الظواهر السلوكية والحيوية والفسولوجية بشكل دوري. | الساعة البايولوجية |
| Biological control | عملية استخدام الأعداء الطبيعية (الطفيليات ، | المكافحة الحيوية أو |

| | | |
|-----------------------------------|---|----------------------------------|
| | المفترسات ، ومسببات الأمراض) في مكافحة الآفات. | الاحيائية |
| Biological factors | ويقصد بها المفترسات والطفيليات ومسببات الأمراض. | العوامل الاحيائية. |
| Biological half life | الوقت الذي يتطلبه الجسم للتخلص من نصف كمية مادة أعطيت له بواسطة وسائل الإطراح العادية. | نصف العمر الحيوي |
| Biological monitoring | استخدام الكائنات الحية لرصد التغيرات البيئية. | المراقب الاحيائي |
| Biological pump | يحمل العمليات المؤدية الى تكاثر الكائنات. | المضخة الاحيائية. |
| Biological race | تطلق على الجماعات المتوطنة غير المتناسلة، وتختلف من حيث طرق حياتها ولكنها لا تختلف أو يندر أن تختلف من حيث الشكل ومن المفترض انها ممنوعة من التناسل بتفضيلها أغذية نباتية مختلفة و أي عوامل أخرى. | سلالة أو عنصر احياي |
| Biological rhythm | عملية فسيولوجية في الأحياء ، يمكن تسميتها "النظم الحيوي" (Biorhythm) ، تحدث بشكل دوري ، والدورات في الكائن الحي عديدة ، وأوضحها للعيان دورة حياته. انظر أيضاً : Biological clock . | إيقاع بايولوجي أو ساعة بايولوجية |
| Biological species | مجتمع يمتاز بصفات وراثية عامة. انظر أيضاً : Species. | الأنواع الحيوية أو الاحيائية |
| Biological species concept | الأنواع المتزاوجة فعلاً أو لها القدرة على التزاوج وإنتاج ذرية خصبة. | نظرية الأنواع الحيوية |
| Biological transfer | حركة المرض من كائن حي إلى آخر بواسطة ناقل أو أكثر. | النقل الاحيائي |
| Biological transmission | وفي هذا النوع من النقل يكون الناقل ضرورياً في دورة حياة الطفيل حيث يكون سبباً في بقاء هذه الطفيليات بالحياة وحفظ النوع وانتشاره. | نقل حيوي |
| Biologist | | عالم احياء |
| Biology | دراسة الحياة بأشكالها النظرية والعملية. | علم الحياة |
| Bioluminescence | قابلية بعض الكائنات ومنها الحشرات على إنتاج ضوء مرئي. | الإضاءة الحيوية |
| Biomagnification | الزيادة في تركيز مادة معينة مثل المبيدات في الأنسجة الحيوانية. | التضخيم الحيوي |
| Biomass | أي التجمعات الحيوية الرئيسية في المنطقة. | الكتلة الحيوية |
| Biome | مظهر من المظاهر التي تتكون منها مناطق النظام البيئي كالغابات والصحارى. | تجمع احياي |
| Biomechanics | دراسة العمليات الحركية للتركيب خلال مراحل تكوينه وآلية أداء الوظيفة. | الميكانيكا الحيوية |
| Biometer | استخدام كائن معين لقياس الظروف أو العوامل البيئية. | المقياس الحيوي |
| Biometry | استخدام الطرق الإحصائية في تحليل الحقائق أو النتائج البيولوجية. | الإحصاء الحيوي |
| Biomorphotica | في حشرات رتبة شبكية الأجنحة Neuroptera تطلق على الأنواع ذات العذارى المتحركة. | المظاهر الحيوية |
| Bion | | الكائن الحي. |
| Bionics | استخدام القواعد الهندسية في الدراسات الحيوية. | الهندسة الحيوية |
| Bionomic | يعود أو يختص بالدراسة الحيويبيئية. | حيوي بيئي |

| | | |
|---------------------------|---|-----------------------------|
| Bionomics | فرع من علم الحياة يهتم بدراسة العلاقة بين الكائنات الحية والظروف البيئية. | الحيوبينية |
| Biont | انظر Bion. | كائن حي |
| Biophore | أي خلية جرثومية أو مادة وراثية ناقلة أو حاملة لصفة وراثية. | ناقل للحياة |
| Biopsy | استئصال جزء من نسيج كائن حي لغرض إجراء الاختبارات التشخيصية عليه. | التشخيص النسيجي |
| Biordinal crochets | تطلق على نظام توزيع الخطاطيف في الأرجل الأولية ليرقات حرشفية الأجنحة حيث تتوزع بشكل دائرة ذات صفتين غير متساويين في الطول. | الخطاطيف الاعتيادية المزوجة |
| Bios | شكل من أشكال الحياة. | كائن حي |
| Biosis | النمط أو الطريقة التي يعيش بها الكائن. | طريقة الحياة. |
| Biospecies | انظر Biological species. | أنواع حيوية |
| Biospeleology | فرع من علم الحياة يهتم بدراسة الحيوانات التي تعيش في الكهوف. | علم الحياة الكهفية. |
| Biosphere : | هو النظام الحيوي الذي يشمل جميع الأحياء التي تعيش في الأرض والذي يتفاعل مع المحيط الطبيعي. وهو تلك الطبقة الرقيقة من التربة والهواء والماء والتي تغطي سطح الكرة الأرضية وتوجد فيها كل صور الحياة. | المجال الحيوي |
| Biostasis | قدرة الكائن الحي على البقاء مع تغيير الظروف البيئية المحيطة بالكائن. | الثبات الحيوي |
| Biosynthesis | تصنيع مواد أو مركبات داخل جسم الكائن الحي. | التكوين الحيوي. |
| Biosystematics | التصنيف القائم على التشابه في الصفات المظهرية والحيوية للكائنات الحية. | التقسيم أو التصنيف الحيوي |
| Biota | الحياة النباتية والحيوانية لمنطقة ما. | الحياة الحيوية |
| Biotaxy | | تصنيف الأحياء. |
| Biotechnology | استخدام الكائنات الحية ومكوناتها في العمليات الزراعية والصناعية وإنتاج الغذاء من خلال توظيف المعرفة الهندسية والتكنولوجية والصناعية في هذا المجال. | علم التقانات الحياتية |
| Biotherapy | استخدام بعض الكائنات الحية في شفاء بعض الحالات المرضية للإنسان مثال ذلك استخدام النحل أو ديدان العلق. | العلاج الحيوي |
| Biotic | | حيوي. |
| Biotic environment | هي مجمل العلاقات المتداخلة التي تخص المظهر الخارجي والفسلجة والتكيف للكائنات الحية. | المحيط الاحيائي |
| Biotic potential | قابلية الكائن الحي على التكاثر والبقاء حياً في البيئة. | الكفاءة الحيوية |
| Biotically | بطريقة حيوية. | حيوياً |
| Biotin | فيتامين من مجموعة B. | بايوتين |
| Biotop | | مكان معيشة الكائن. |
| Biotype | جماعة من الأفراد تتركب من طراز وراثي واحد. | نمط أحيائي أو حيوي |
| Bipartite | تطلق على أي تركيب أو زائدة مقسمة إلى جزئين. | يتكون من جزئين |
| Bipectinate | ثنائية المشط. | مزدوج المشط |
| Biphylidae | عائلة حشرية صغيرة من رتبة غمدية الأجنحة وتعود لفرع عائلة Cucujoidea . | عائلة بايفيلدي |
| Bipolar cell | | خلية ثنائية القطب. |

| | | |
|-------------------------------|---|--------------------------|
| Bipolar registration | تسجيل المنبهات العصبية بواسطة قطبين. | تسجيل ثنائي القطب |
| Bipupillate | تطلق على البقع العينية في الحشرات التي تحتوي على بقعتين مركزية. | ثنائية البؤبؤ |
| Biradial | | ثنائية الشعاع. |
| Biramous | | ثنائية التفرع. |
| Birch aphid | <i>Euceraphis punctipennis</i> (Zetterstedt) <i>Calaphis flava</i> Mordvilko, Hemiptera , Aphididae. | من البتولا |
| Birch bark beetle | <i>Dryocoetes betulae</i> Hopkins, Coleoptera, Scolytidae. | خنفساء قلف البتولا |
| Birch casebearer | <i>Coleophora serratella</i> (Linnaeus) , Lepidoptera , Coleophoridae. | حاملة أكياس البتولا |
| Birch leafminer | <i>Fenusa pusilla</i> (Lepeletier) , Hymenoptera , Tenthredinidae. | ناخرة أوراق البتولا |
| Birch sawfly | <i>Arge pectoralis</i> (Leach) , Hymenoptera , Argidae. | زنبور البتولا المنشاري |
| Birch skeletonizer | <i>Bucculatrix canadensisella</i> Chambers , Lepidoptera , Lyonetiidae. | معرية أشجار البتولا |
| Birch tubemaker | <i>Acrobasis betulelle</i> Hulst , Lepidoptera , Pyrilidae. | صانعة أنابيب البتولا |
| Bird bugs | انظر Cimicidae. | بق الطيور |
| Bird cherry oat aphid | <i>Rhopalosiphum padi</i> (Linnaeus) , Hemiptera , Aphididae. | من الشوفان |
| Bird lice | انظر Mallophaga. | قمل الطيور |
| Bird of paradise flies | <i>Callipapus</i> spp , Hemiptera , Margarodidae. | ذباب طيور الجنة |
| Bird tick | <i>Haemaphysalis chordeilis</i> (Packard), Acari , Ixodidae. | قراد الطيور |
| Birnaviridae | عائلة فايروسية تنقل بواسطة الحشرات وتضم الجنس <i>Drosophila</i> Entomobirnavirus ويمثلها النوع .x virus | عائلة بيرنافيريدي |
| Birth defect | عدم القدرة على وضع ولادات. | عجز ولادي |
| Birth deformity | إنتاج ذرية مشوهة أو معاقة. | تشوه ولادي |
| Birth rate | | معدل الولادة |
| Biscuit beetle | انظر Drugstore beetle. | خنفساء البسكويت |
| Biseriately | | منشاري مضاعف. |
| Biserrate | تستخدم لوصف قرن الاستشعار الذي تمتاز عقله بوجود حافة منشارية على جانبي كل عقلة. | منشاري مضاعف |
| Bisetose | | شوكي مضاعف. |
| Bisexual | تطلق على الكائن الذي يحمل الأعضاء التناسلية الذكورية والأنثوية. | ثنائي الجنس |
| Bisinate | ثنائي السن. | ثنائي الانحناء |
| Biting lice | انظر Mallophaga. | القمل القارض |
| Biting midges | تطلق على الذباب التابع لعائلة .Ceratopogonidae. | الذباب اللاسع |
| Bitou seed fly | <i>Mesoclanis polana</i> Munro , Diptera, Tephritidae. | ذبابة بذور الحشيشة المرة |

| | | |
|------------------------------------|---|--------------------------------|
| Bittacidae | عائلة الذباب المتعلق أو عائلة الذباب العقربي المتعلق وتعود لرتبة Mecoptera . | عائلة بيتاسيدي |
| Bitubercular | ذات زوج من الدرينات. | ثنائية الانتفاخات. |
| Biuncinate | ذات زوج من الخطاطيف. | ثنائية الخطاطيف. |
| Bivalent chromosome | كروموسوم يقابله كروموسوم آخر يماثله. | صبغي ثنائي التكافؤ |
| Bivalve | تعني ايضاً ثنائية الصمام | ثنائية الطية ، أو ثنائية الخط. |
| Bivoltine | الحشرات التي لها جيلين خلال موسم نشاطها. | ثنائية الجيل |
| Bivouac | عبارة عن مستعمرة حيه مؤقتة للنمل الجيش تشتمل على الملكة والحضنة التي تحاط بالشغالات. | معسكر او مستعمرة نمل مؤقتة |
| Bizarre looper | <i>Eucyclodes pieroides</i> (Walker) , Lepidoptera , Geometridae. | الدودة القياسة العجيبة |
| Blaberidae | أو عائلة الصراصير العملاقة. تعتبر ثاني أكبر عائلة للصراصير وتضم 155 جنس وأكثر من ألف نوع. | عائلة بلابيردي |
| Blaberoidea | وتضم العوائل التالية : Blaberidae و Blatellidae و Nocticolidae و Polyphagidae | فوق عائلة بلابيرويديا |
| Black army cutworm | <i>Actebia fennica</i> (Tauscher), Lepidoptera, Noctuidae. | الدودة الجياشة القارضة السوداء |
| Black australian anopheline | <i>Anopheles bancroftii</i> Giles , Diptera , Culicidae. | الأنوفيلس الأسترالي الأسود |
| Black bamboo borer | <i>Bostrychopsis parallela</i> , Coleoptera, Bostrichidae. | حفار قصب البامبو الأسود |
| Black barrel mantid | <i>Mantis octospilota</i> Westwood , Dictyoptera , Mantidae. | فرس النبي البرميلي الأسود |
| Black bean aphid | <i>Aphis fabae</i> Scopoli , Hemiptera , Aphididae. | من الباقلاء الأسود |
| Black beetle | <i>Metanastes vulgivagus</i> (Olliff) , Coleoptera , Scarabaeidae. | الخنفساء السوداء |
| Black bellied clerid | <i>Enoclerus lecontei</i> (Wolcott) , Coleoptera , Cleridae. | الخنفساء السوداء كبيرة البطن |
| Black berry leafhopper | <i>Schreckensteinia festaliella</i> (Hubner) , Lepidoptera , Heliodinidae. | قفاز أوراق العليق الأسود |
| Black blister beetle | <i>Epicauta pennsylvanica</i> (De Geer) , Coleoptera , Meloidae. | خنفساء البثرات السوداء |
| Black blow fly | <i>Phormia regina</i> (Meigen) , Diptera , Calliphoridae. | ذبابة السروع السوداء |
| Black borers | <i>Heterobastrychus</i> spp, Coleoptera , Bostrichidae. | الحفارات السوداء |
| Black bug | <i>Corimelaena pulicaria</i> (Gemar) , Hemiptera , Thyreocoridae. | البقة السوداء |
| Black burn butterfly | <i>Vaga blackburni</i> (Tuely) , Lepidoptera , Lycaenidae. | الفراشة المتوهجة السوداء |
| Black burn damsel bug | <i>Nabis blackburni</i> White , Hemiptera , Nabidae. | بقة السيدة المتوهجة السوداء |

| | | |
|---------------------------------|--|----------------------------------|
| Black burn dragon fly | <i>Nesogonia blackburni</i> (Mclachlan) , Odonata , Libellulidae. | الرعاش الأسود المتوهج |
| Black butt leafminer | <i>Acrocercops laciniella</i> (Meyrick) , Lepidoptera , Gracillariidae. | ناخرة الأوراق الغليظة السوداء |
| Black carbage fly | .Bronze dump fly انظر | ذبابة النفايات السوداء |
| Black carpenter ant | <i>Camponotus pennsylvanicus</i> (DeGeer) , Hymenoptera , Formicidae. | نملة النجار السوداء |
| Black carpet beetle | <i>Attagenus unicolor</i> (Brahm), Coleoptera, Dermestidae. | خنفساء السجاد السوداء |
| Black carrion fly | <i>Australophyra rostrata</i> (Robineau- Desvoidy) , Diptera , Muscidae. | ذبابة الروث السوداء |
| Black cherry aphid | <i>Myzus cerasi</i> (Fabricius) , Hemiptera , Aphididae. | من الكرز الأسود |
| Black cherry fruit fly | <i>Rhagoletis fausta</i> (Osten Sacken) , Diptera , Tephritidae. | ذبابة ثمار الكرز الأسود |
| Black citrus aphid | <i>Toxoptera aurantii</i> (Boyer de fonscolombe) <i>Toxoptera citricida</i> (Kirkaldy) , Hemiptera , Aphididae. | من الحمضيات الأسود |
| Black cockroach wasp | <i>Oolichurus stantoni</i> (Ashmead) , Hymenoptera , Sphecidae. | زنبور الصرصر الأسود |
| Black cowpea moth | <i>Cydia ptychora</i> (Meyrick) , Lepidoptera , Tortricidae. | عثة اللوبيا السوداء |
| Black cutworm | <i>Agrotis ipsilon</i> (Hufnagel), Lepidoptera, Noctuidae. | الدودة القارضة السوداء |
| Black desert grasshopper | <i>Taeniopoda eques</i> (Burmeister) , Orthoptera , Acrididae. | نشاط الحشائش الصحراوي الأسود |
| Black disease | يقصد به مرض الطاعون. | المرض الأسود |
| Black dung beetle | <i>Copris incertus</i> (Say) , Coleoptera , Scarabaeidae. | خنفساء الروث السوداء |
| Black earwig | <i>Chelisoches morio</i> (Fabricius) , Dermaptera , Chelisochidae. | إبرة العجوز السوداء |
| Black elm bark beetle | <i>Magdalis barbata</i> (Say) , Coleoptera , Curculionidae. | خنفساء قلف الدردار السوداء |
| Black faced bumble bee | <i>Bombus californicus</i> Smith , Hymenoptera , Aphidae. | النحل الطنان ذو الوجه الأسود |
| Black faced leafhopper | <i>Graminella nigrifrons</i> (Forbes) , Hemiptera , Cicadellidae. | قفاز الأوراق ذو الوجه الأسود |
| Black field cricket | <i>Teleogryllus commodus</i> (Walker) , Orthoptera , Gryllidae. | صرصر الحقل الأسود |
| Black field earwig | <i>Nala lividepes</i> (Dufour) , Dermaptera , Labiduridae. | إبرة عجوز الحقل السوداء |
| Black flower thrips | <i>Haplothrips gowdeyi</i> (Franklin) , Thysanoptera , Phaeothripidae. | ثريس الأزهار الأسود |
| Black fly | .Simulidae انظر | ذبابة سوداء |
| Black fungus beetle | <i>Alphitobius laevigatus</i> (Fabricius) , | خنفساء الفطر السوداء |

| | | |
|--|--|---|
| | Coleoptera , Tenebrionidae. | |
| Black fungus gnats | انظر Sciaridae. | ذباب الفطر الأسود |
| Black grain stem sawfly | <i>Trachelus tabidus</i> (Fabricius) , Hymenoptera , Cephidae. | ذبابة ساق الحنطة المنشارية السوداء |
| Black grape thrips | <i>Retithrips syriacus</i> (Mayet), Thysanoptera, Thripidae. | ثريبس العنب الأسود |
| Black grape weevil | <i>Brachyrhinus sulcatus</i> (Fabricius), Coleoptera, Curculionidae. | سوسة العنب الأسود |
| Black headed ash sawfly | <i>Tethida barda</i> (Say) , Hymenoptera , Tenthridindae. | زنبور الدردار المنشاري ذو الوجه الأسود |
| Black headed budworm | <i>Acleris variana</i> Fernald , Lepidoptera , Tortricidae. | دودة البراعم سوداء الرأس |
| Black headed caterpillar | <i>Opisina arenosella</i> Walker <i>Nephantis serinopa</i> Meyrick , Lepidoptera , Cryptophasidae. | اليرقة سوداء الرأس |
| Black headed fireworm | <i>Rhopobota naevana</i> (Hubner) , Lepidoptera , Tortricidae. | دودة النار سوداء الرأس |
| Black headed pasture cockchafer | <i>Aphodius tasmaniae</i> Hope. <i>Aphodius pseudotasmaniae</i> Given , Coleoptera , Scarabaeidae. | جعل المراعي أسود الرأس |
| Black headed pine sawfly | <i>Neodiprion excitans</i> Rohwer , Hymenoptera , Diprionidae. | زنبور الصنوبر المنشاري أسود الرأس |
| Black hills beetle | انظر Mountain pine beetle. | خنفساء التلال السوداء |
| Black horned pine borer | <i>Callidium antennatum hesperum</i> Casey , Coleoptera , Cerambycidae. | حفار الصنوبر ذو القرون السوداء |
| Black horned tree cricket | <i>Ocanthus nigricornis</i> Walker , Orthoptera , Gryllidae. | صرصر الأشجار ذو القرون السوداء |
| Black horse fly | <i>Tabanus atratus</i> Fabricius , Diptera , Tabanidae. | نملة الحصان السوداء |
| Black house ant | <i>Ochetellus glaber</i> (Mayr), Hymenoptera, Formicidae. | نملة البيت السوداء |
| Black household ant | <i>Technomyrmex albipes</i> (F. Smith) , Hymenoptera , Formicidae. | النملة المنزلية السوداء |
| Black hunter thrips | <i>Leptothrips mali</i> (Fitch) , Thysanoptera , Phlaeothripidae. | الثريبس الصياد الأسود |
| Black imported fire ant | <i>Solenopsis richteri</i> Forel , Hymenoptera , Formicidae. | نمل النار المستورد الأسود |
| Black jacket | <i>Vespula consobrina</i> (Saussure) , Hymenoptera , Vespidae. | الزنبور الأسود |
| Black lady beetle | <i>Rhyzobius ventralis</i> (Erichson) , Coleoptera , Coccinellidae. | الدعسوقة السوداء |
| Black larder beetle | <i>Dermestes ater</i> DeGeer , Coleoptera , Dermestidae. | خنفساء اللحوم السوداء |
| Black leaf beetle | <i>Rhyparida morosa</i> Jacoby , Coleoptera , Chrysomelidae. | خنفساء الأوراق السوداء |
| Black legged tick | <i>Ixodes scapularis</i> (Say) , Acari , | القراد ذو الأرجل السوداء |

| | | |
|-------------------------------------|--|---|
| | Ixodidae. | |
| Black legged tortoise beetle | <i>Jonthonota nigripes</i> (Oliver) , Coleoptera , Chrysomelidae. | الخنفساء السلحفاوية ذات الأرجل السوداء |
| Black maize beetle | <i>Heteronychus arator</i> (Fabricius) , Coleoptera , Scarabaeidae. | خنفساء الذرة السوداء |
| Black margined aphid | <i>Monellia caryella</i> (Fitch) , Hemiptera , Aphididae. | المن ذو الحافة السوداء |
| Black parlatoria scale | <i>Parlatoria pergandii</i> Comstock , Hemiptera , Diaspididae. | قشرية بارلتوريا السوداء |
| Black peach aphid | <i>Brachycaudus persicae</i> (Passerini) , Hemiptera , Aphididae. | من الخوخ الأسود |
| Black pecan aphid | <i>Melanocallis caryaefoliae</i> (Davis) , Hemiptera , Aphididae. | من الجوز الأمريكي الأسود |
| Black pine bark beetle | <i>Hylastes ater</i> (Paykull) , Coleoptera , Curculionidae. | خنفساء قلف الصنوبر السوداء |
| Black pine leaf scale | <i>Nuculaspis californica</i> (Coleman) , Hemiptera , Diaspididae. | قشرية أوراق الصنوبر السوداء |
| Black plague thrips | <i>Haplothrips froggatti</i> Hood , Thysanoptera , Phlaeothripidae. | ثريبس الطاعون الأسود |
| Black potter wasp | <i>Delta pyriformis</i> Philippinensis (Bequaert) , Hymenoptera , Vespidae. | الزنبور الخراف الأسود |
| Black prince | <i>Psaltoda plaga</i> (Walker) , Hemiptera , Cicadellidae. | سيكادا الأمير الأسود |
| Black queen cell virus | مرض فيروسى يصيب البيوت الملكية ويؤدي إلى موت العذارى وفشل خروج الملكة. | فيروس بيت الملكة الأسود |
| Black rice bug | <i>Scotinophora lurdi</i> Burmeister, Hemiptera, Pentatomidae. | بقعة الرز السوداء اللاسعة |
| Black salt marsh mosquito | <i>Aedes taeniorhynchus</i> Wiedemann , Diptera , Culicidae. | بعوضة البحيرات المالحة السوداء |
| Black scale | <i>Saissetia oleae</i> (Oliver) , Hemiptera , Coccidae. <i>Chrysomphalus ficus</i> Riley, Hemiptera, Diaspididae. | القشرية السوداء |
| Black scavenger flies | انظر Sepsidae. | الذباب الكانس الأسود |
| Black slug cup moth | <i>Doratifera casta</i> Scott , Lepidoptera , Limacodidae. | عثة الكوب البزاقية السوداء |
| Black soil itch mite | <i>Eutrombicula sarcina</i> (Womersley) , Acari , Trombiculidae. | حلم التربة الاسوداء الحكي |
| Black soil scarab | <i>Othonnius batesi</i> Olliff , Coleoptera , Scarabaeidae. | جعل التربة الاسوداء |
| Black soldier fly | انظر American soldier fly. | ذباب الجندي السوداء |
| Black spider beetle | <i>Mezium americanum</i> (Laporte) , Coleoptera , Anobiidae. | الخنفساء العنكبوتية السوداء |
| Black stink bug | <i>Coptosoma xanthogramma</i> (White) , Hemiptera , Plataspidae. | البق الأسود النتن |
| Black strawberry | <i>Clivina tasmaniensis</i> Sloane, Coleoptera, | خنفساء الشليك السوداء |

| | | |
|-------------------------------------|---|--------------------------------|
| beetle | Carabidae. | |
| Black striped mosquito | انظر Southern salt marsh mosquito. | البعوضة ذات الخطوط السوداء |
| Black sunflower stem weevil | <i>Apion occidentale</i> Fall. Coleoptera , Curculionidae. | سوسة ساق زهرة الشمس السوداء |
| Black swallowtail | <i>Papilio polyxenes</i> Stoll , Lepidoptera , Papilionidae. | فراشة ذنب السنونو السوداء |
| Black swarming leaf beetle | <i>Rhyparida discopunctulata</i> Blackburn , Coleoptera , Chrysomelidae. | خنفساء الأوراق الطيارة السوداء |
| Black thread scale | <i>Ishnaspis longirostris</i> (Signoret) , Hemiptera , Diaspididae. | القشرية الخيطية السوداء |
| Black turfgrass ataenius | <i>Ataenius spretulus</i> (Haldeman) , Coleoptera , Scarabaeidae. | أتاينس التيل السوداء |
| Black turpentine beetle | <i>Dendroctonus terebrans</i> (Oliver) , Coleoptera , Scolytidae. | خنفساء التربينين السوداء |
| Black twig borer | <i>Xylosandrus compactus</i> (Eichhoff) , Coleoptera , Scolytidae. | حفار الأفرع الأسود |
| Black veined white butterfly | <i>Aporia crataegi</i> (Linnaeus), Lepidoptera, Pieridae. | أبو دقيق ذو العروق السوداء |
| Black vine weevil | <i>Otiornychus sulcatus</i> (Fabricius) , Coleoptera , Curculionidae. | سوسة العنب السوداء |
| Black walnut curculio | <i>Conotrachelus retentus</i> (Say) , Coleoptera , Curculionidae. | سوسة الجوز السوداء |
| Black winged damselfly | انظر Broad winged damselfly. | الرعاش ذو الأجنحة السوداء |
| Black witch | <i>Ascalapha odorata</i> (Linnaeus) , Lepidoptera , Noctuidae. | العثة الساحرة السوداء |
| Bladder cicada | <i>Cytosoma schmeltzi</i> Distant, Hemiptera, Cicadidae. | السيكادا المثانية |
| Bladder flies | انظر Acroceridae. | الذباب المثاني |
| Bladder galls | نوع من الانتفاخات التي يصنعها الحلم الأريوفي على النباتات المصابة. | انتفاخات مثانية |
| Blade | تركيب مستوي رقيق يشبه الورقة. كما تطلق على اللاسينا Lacina للعديد من الحشرات كالنحل. كما تطلق على سطح جناح الحشرات. | شفرة |
| Blastem | طبقة البروتوبلازم ذات النواة والتي تسبق طبقة الأدمة. | بلاستم |
| Blasticotomidae | عائلة حشرية صغيرة تضم بحدود عشرة أنواع وتعود لرتبة غشائية الأجنحة ولفوق عائلة Tenthredinoidea . | عائلة بلاستيكتوميدي |
| Blastobasidae | عائلة حشرية تضم بحدود 300 نوع عالمية الانتشار وتعود لرتبة حرشفية الأجنحة ولفوق عائلة Gelechioidea . | عائلة بلاستوباسيدي |
| Blastocoele | تجويف الحزمة الجرثومية وهو تجويف تعقيل الحزمة الجرثومية للجنين والحاوية على خلايا المح ومحاطة بطبقة الأدمة. | جوف البرعمة |
| Blastocyte | خلايا الجنين غير المميزة. | كيس برعمي |

| | | |
|-----------------------------|--|------------------------------|
| Blastodacnidae | عائلة حشرية صغيرة من رتبة حرشفية الأجنحة وتعود لفرع عائلة Gelechioidea. | عائلة بلاستوداسيندي |
| Blastoderm | طبقة الأدمة أو البشرة وهي الأدمة البرعمية التي تتكون منها الطبقات الجرثومية الأساسية في الجنين. | أدمة البرعمة |
| Blastodermic cells | | خلايا أدمة البرعمة. |
| Blastogenesis | هي مراحل تكوين البلاستولة خلال الأوار الجنينية الأولى. وفي الحشرات الاجتماعية تطلق على عملية نشوء طبقات المستعمرة من خلال التباين في بيئة المبايض أو التباين في المحتويات غير الوراثية للمبيض. انظر أيضاً : Trophogenesis. | تكوين البرعم أو البلاستولة |
| Blastogenic | له علاقة بالتوالد البرعمي أو له علاقة بالتوارث عن طريق الخلايا الجرثومية. | التولد البرعمي |
| Blastokinesis | | حركة الجنين داخل البيضة. |
| Blastomere | الخلايا الناتجة عن انفلاق أو انقسام البيضة أو نواتها والتي تكون طبقة الأدمة أو البشرة. | خلية جنينية أولية |
| Blastopore | فتحة أو فم البلاستولة في عملية نمو الجنين. | فتحة البرعمة أو البلاستولة |
| Blastula | المرحلة الأولى من مراحل نمو الجنين فيها تكون طبقة الأدمة هي الطبقة الخلوية الوحيدة. | برعمة أو بلاستيولا أو مفلجة |
| Blatellidae | أو عائلة صراصير الأخشاب ، وهي أكبر عائلة للصراصر وتضم 210 جنس و 1750 نوع. | عائلة بلاتييدي |
| Blattaria | تطلق على الحشرات التي تبتعد عن الضوء ، وتضم أنواع الصراصير المختلفة حيث تضم 450 جنس وحوالي 3800 نوع. | بلاتاريا أو رتبة الصراصير |
| Blattidae | عائلة الصراصير الأمريكية أو عائلة الصراصير الشرقية. وهي عائلة عالمية الانتشار وتضم 45 جنس و 525 نوعاً. | عائلة بلاتييدي أو بنات وردان |
| Blattoidea | اسم غير اعتيادي يطلق على الرتب التي تضم أنواع فرس النبي Mantids والصراصر في بعض التصانيف. | بلاتوديا |
| Blattoidea | أو فوق عائلة الصراصير وتضم العوائل Blattidae و Cryptoceridae. | فوق عائلة بلاتويديا |
| Bleeding | | نزف. |
| Blending characters | صفات تندمج بعضها في بعض ولا تظهر تمييزاً مندلياً قاطعاً. | صفات ممتزجة |
| Blending inheritance | وراثة ترجع عموماً لعوامل مضاعفة لا يظهر فيها تمييز واضح في الجيل الثاني . | وراثة ممتزجة |
| Blephariceridae | أو عائلة ذباب شبكي الأجنحة. وهي عائلة صغيرة تعود لرتبة ذات الجناحين ولفوق عائلة Culicoidea. | عائلة بليفارسيريدي |
| Blephariceromorpha | مجموعة حشرية تعود لتحت رتبة Nematocera من رتبة ذات الجناحين وتضم ثلاث عوائل حشرية هي Blephariceridae و Deuterophlebiidae و Nymphomyiidae. | مجموعة بليفارسيرومورفا |
| Blepharoceratidae | انظر Blephariceridae. | عائلة بليفاروسيراتيدي |
| Blepharoceridae | أو عائلة الدببيبات الضارية. انظر أيضاً : Blephariceridae. | عائلة بليفاروسيريدي |
| Blind | | أعمى ، بدون عيون. |
| Blind ocellus | عويبات بدون بقعة مركزية. | عويبات عمياء |

| | | |
|------------------------------------|--|---|
| Blissinae | تعود لعائلة Lygaeidae. | عويلة بليسيني |
| Blister beetle | انظر Meloidae. | خنافس البثرات |
| Blister coneworm | <i>Dioryctria clarioralis</i> (Walker) , Lepidoptera , Pyralidae. | دودة بثرات المخاريط |
| Blister mites | تطلق على مجموعة من الحلم الأريوفي التي تسبب بثرات في أوراق النبات المصاب. | حلم البثرات |
| Blochmann's corpuscles | في بيض الحشرة تطلق على الأجسام الدقيقة الخضراء التي يمكن أن تنمو في بيئة صناعية بعيداً عن الكائن الحي. | أجسام بلوجمان |
| Blood | سائل بلازمي يدور في الجسم ويحتوي على العناصر الأساسية للدفاع والتغذية والفضلات وأحياناً عناصر التنفس. في الحشرات يطلق على سائل تجويف الجسم ومحتوياته. | الدم |
| Blood cells | انظر Leucocyte و Haemocyte. | خلايا الدم |
| Blood corpuscles | انظر Blood cells. | خلايا الدم |
| Blood forming organ | انظر Hemocytopoietic organ. | عضو تكوين الدم |
| Blood gills | | الخياشيم الدموية. |
| Blood plasma | الجزء السائل من الدم. انظر أيضاً: Haemolymph. | بلازما الدم |
| Blood sucking cone nose | <i>Triatoma sanguisuga</i> (LeConte) , Hemiptera , Reduviidae. | البقة الماصة للدماء ذات الأنف المخروطي |
| Bloodworm | انظر Elaeophorosis. | دودة الدم |
| Bloodworms | تطلق على الطور اليرقني للجنس Chironomus التي يحتوي سائلها الدموي على الهيموغلوبين. | ديدان الدم |
| Bloom | تطلق على منطقة الصدر والبطن في الزنابير المنشارية لألوانها الزاهية ، كما تطلق على المسحوق البنفسجي الدقيق الذي يشبه المسحوق الموجود على الخوخ. | زاهية |
| Blotch | بقعة توجد على الغشاء الأبيض بين الصدر والبطن في الزنبور المنشاري. | لطخة |
| Blow flies | انظر Calliphoridae. | ذباب السرو |
| Blow fly strike | انظر Sheep blow fly. | ذبابه نغف الغنم |
| Blue alfalfa aphid | <i>Acyrtosiphon kondoni</i> Shinji , Hemiptera , Aphididae. | من الجت الأزرق |
| Blue banded bee | <i>Amegilla pulchra</i> (Smith), Hymenoptera, Anthophoridae. | النحل الأزرق المخطط |
| Blue bottle fly | <i>Calliphora vomitaria</i> (Linnaeus) , Diptera , Calliphoridae. | ذبابه اللحم الزرقاء |
| Blue bottles | انظر Calliphoridae. | الذباب الأزرق |
| Blue butterflies | انظر Lycaenidae. | الفراشات الزرقاء |
| Blue cactus borer | <i>Melitara dentata</i> (Grote) , Lepidoptera , Pyralidae. | حفار الصبير الأزرق |
| Blue disease | مرض ركتسي في الخنفساء اليابانية <i>Popillia japonica</i> Newman ويرقات جعل أخرى والعنصر المسبب <i>Rickettsiella popillia</i> والاسم المرضي الريكتسي Reckettsiosis اشتق من المظهر المزرق لليرقات المريضة. | المرض الأزرق |

| | | |
|--------------------------------|---|-----------------------------------|
| Blue gum psyllid | <i>Ctenarytaina eucalypti</i> (Maskell) , Hemiptera , Psyllidae. | بسلويد الصمغ الأزرق |
| Blue horn tail | <i>Sirex cyaneus</i> Fabricius , Hymenoptera , Siricidae. | قرنية الذيل الزرقاء |
| Blue mud dauber | <i>Chalybion californicum</i> (Saussure) , Hymenoptera , Sphecidae. | زنبور الطين الباني الأزرق |
| Blue pome fruit cutworm | <i>Episema caenulcocephala</i> (Linnaeus), Lepidoptera, Noctuidae. | دودة ثمار التفاحيات الزرقاء |
| Blue soldier fly | <i>Exaireta spiniqera</i> (Wiedemann) , Diptera , Stratiomyidae. | ذبابة الجنود الزرقاء |
| Blue tongue disease | مرض فيروسي واسع الانتشار يتم نقله بواسطة العديد من مفصليات الأرجل ومن أهم ناقلات هذا المرض الذباب التابع لجنس <i>Culicoides</i> . | مرض اللسان الأزرق |
| Blueberry bud mite | <i>Acalitus vaccinii</i> (Keifer) , Acari , Eriophyidae. | حلم براعم العليق الأزرق |
| Blueberry case beetle | <i>Neochlamisus cribripennis</i> (Le Conte), Coleoptera, Chrysomelidae. | خنفساء العليق الأزرق ذات الكيس |
| Blueberry flea beetle | <i>Altica sylvia</i> Malloch, Coleoptera , Chrysomelidae. | خنفساء العليق الأزرق البرغوثية |
| Blueberry leaf tier | <i>Croesia curvalana</i> (Kearfoot) , Lepidoptera , Tortricidae. | لافة أوراق العليق الأزرق |
| Blueberry maggot | <i>Rhagoletis mendax</i> Curran , Diptera , Tephritidae. | ذبابة العليق الأزرق |
| Blueberry thrips | <i>Frankliniella vaccinii</i> (Felt) , Thysanoptera , Thripidae. | ثريس العليق الأزرق |
| Blueberry tip midge | <i>Prodiplosis vaccinii</i> (Felt) , Diptera , Cecidomyiidae. | ذبابة قمة العليق الأزرق |
| Bluegrass billbug | <i>Sphenophorus parvulus</i> Glljenhal , Coleoptera , Curculionidae. | بقعة الكلا المرجية ذات الخرطوم |
| Bluegrass webworm | <i>Parapediasia teterrella</i> (Zincken) , Lepidoptera , Pyralidae. | دودة الكلا المرجية الناسجة |
| Blues | انظر <i>Lycaenidae</i> . | الزرقاوات |
| Blunt | غير حاد ، غير حساس. | مثلث |
| Body cavity | | تجويف الجسم. |
| Body louse | <i>Pediculus humanus</i> Linnaeus , Phthiraptera , Pediculidae. | قمل الجسم |
| Body of chelicera | تطلق على العقل المكونة للفكوك الملقطية. | جسم الملاقط الفكية |
| Body of the tentorium | تطلق على الصليبية الوسطية للجمجمة. | جسم الجمجمة |
| Body wall | جليد جسم الحشرات. كما تطلق على الكيوتكل والغشاء القاعدي معاً. | جدار الجسم |
| Bog | | بيئة المستنقعات. |
| Boganiidae | عائلة حشرية صغيرة متعددة العوائل الغذائية من غمدية الأجنحة وتعود لفوق عائلة <i>Cucujoidea</i> . | عائلة بوكاندي |
| Bogong moth | <i>Agrotis infusa</i> , Lepidoptera , Noctuidae. | عثة الشبح |
| Bohm's organ | في حشرات رتبة حرشفية الأجنحة عضو حس | عضو بوهماس |

| | | |
|--------------------------|--|-----------------------------|
| | لاستلام المؤثرات الميكانيكية على قرن الاستشعار. | |
| Boholdoyidae | عائلة حشرية صغيرة من متحجرات رتبة ذات الجناحين من العصر الجوراسي. | عائلة بوهلدويدي |
| Bolitophilidae | عائلة حشرية صغيرة من رتبة ذات الجناحين ولها علاقة بعائلة Mycetophilidae. انظر أيضاً : Nematocera. | عائلة بوليتوفليدي |
| Boll weevil | <i>Anthonomus grandis</i> Boheman , Coleoptera , Curculionidae. | سوسة جوز القطن |
| Bollworm | <i>Helicoverpa zea</i> (Boddie) , Lepidoptera , Noctuidae. | دودة جوز القطن |
| Bolwig's organ | يطلق على بقايا أو آثار العيون البسيطة في يرقات ذات الجناحين من مجموعة Cyclorrhaphous. ويكون بشكل تركيب يشبه الكوب ملون يقع في جمجمة الرأس. | عضو بولويكس |
| Bombardier beetle | تطلق على أفراد الأنواع التابعة للجنس <i>Brachinus</i> التابعة لعائلة Carabidae حيث تقذف هذه الخنافس عند شعورها بالخطر غاز ذو رائحة كريهة. | الخنفساء القاذفة |
| Bombidae | حشرات من فوق عائلة النحلويات الزباء ، وهي تنتمي لرتبة غشائية الأجنحة ، وتشمل النحل الطنان الكبير الذي يتميز الجسم فيه بشعر ملون بالأسود والأصفر. ويعيش هذا النحل في مستعمرات على درجة قليلة من النظام حيث تبنى الأعشاش في الثقوب والحفر التي تتركها الفئران أو المخلوقات الأخرى. تموت الخلية أي المستعمرة في الشتاء مخلفة الملكات الصغيرات فقط ، فتمضي هذه الملكات الشتاء ، ثم تؤسس مستعمرات في السنة القادمة. | عائلة بومبدي أو الطناتيات |
| Bombifrons | يطلق على الانتفاخ الذي يشبه البثرة الموجودة في مقدم الرأس. | الجبهة القاذفة |
| Bombinae | أو عويلة النحل الطنان وتعود لعائلة Apidae وتضم عشرة أجناس. | عويلة بومبيني |
| Bombous | | بثرة دائرية. |
| Bombycic acid | أحد مكونات السائل الذي تستخدمه يرقات العث لإذابة المادة الصمغية التي تربط خيوط الشرنقة عند خروج الحشرات الكاملة. | حامض البومبيسيك |
| Bombycidae | أو عائلة ديدان الحرير وتعود لرتبة حرشفية الأجنحة ولفوق عائلة Bombycoidea. | عائلة بومبيسيدي أو القرزيات |
| Bombycine | تستخدم لوصف الخيوط الحريرية للشرانق. | سلكي. |
| Bombycinous | مكونة من سلك أصفر شاحب. | سلكية |
| Bombycoidea | وتعود لرتبة حرشفية الأجنحة وتضم العوائل التالية : Anthelidae و Bombycidae و Brahmaeidae و Carthaeidae و Cercophanidae و Endromidae و Eupterotidae و Lacosomidae و Lasiocampidae و Lemoniidae و Oxytenidae و Ratardidae و Saturnidae. | فوق عائلة بومبيسويدا |
| Bombyliidae | عائلة ذباب النحل. وهي عائلة عالمية الانتشار وتضم بحدود 6000 نوع وتعود لرتبة ذات الجناحين ولفوق عائلة Asiloidea. | عائلة بومبيليدي |

| | | |
|------------------------|--|------------------------------------|
| Book louse | <i>Liposcelis corrodens</i> Heymons , Psocoptera , Liposcelidae. | قمل الكتب |
| Book lunge | | الرنات الكتابية. |
| Boopiidae | عائلة حشرية صغيرة تعود لرتبة Phthiraptera وتضم بحدود 50 نوعاً. | عائلة بوبيدي |
| Boorboridae | انظر Sphaeroceridae. | عائلة بوربوردي |
| Borboridae | انظر Sphaeroceridae. | عائلة بوربوردي |
| Boreal | أو يعود للشمال وتطلق على الحياة الحيوانية للمنطقة الممتدة من البحر القطبي وجنوباً إلى الحدود الشمالية للولايات المتحدة الأمريكية. | شمالي |
| Boreidae | وتسمى بعائلة الذباب العقربي الثلجي ، وهي عائلة حشرية صغيرة تعود لرتبة Mecoptera. | عائلة بوريدي |
| Borer | أي حشرة كاملة أو يرقة تحفر أو تصنع أنفاقاً في الأنسجة الخشبية النباتية. | حفار |
| Boridae | عائلة حشرية صغيرة ذات عوائل غذائية متعددة وتعود لرتبة غمدية الأجنحة ولفوق عائلة Tenebrionoidea. | عائلة بوريدي |
| Boring bristle | تطلق على آلة وضع البيض المتطاولة في بعض حشرات غشائية الأجنحة. | الشوكة الحافرة |
| Bostrichidae | انظر Bostrychidae. | عائلة بوستيريدي |
| Bostrychidae | عائلة الخنافس الثاقبة أو عائلة الخنافس المنتجة للمساحيق الخشبية. وهي عائلة عالمية الانتشار ومتعددة العوائل الغذائية وتعود لرتبة غمدية الأجنحة ولفوق عائلة Bostrychoidea . | عائلة بوستيريدي أو ذوات السببية |
| Bostrychiformia | تشبه أفراد عائلة بوستيريدي وتطلق على مجموعتين متوازيتين في تطورهما التاريخي يعودان لغمدية الأجنحة هما Bostrychoidea و Derodontoidea. | بوستيريدي |
| Bostrychoidea | أنواعها متعددة العوائل الغذائية وتعود لرتبة غمدية الأجنحة وتضم العوائل Anobiidae و Dermestidae و Bostrychidae و Jacobsoniidae و Nosodendridae. | فوق عائلة بوستيريدي |
| Bot flies | ويعود للجنس Gasterophilus ولعائلة Oestridae من رتبة ذات الجناحين. | ذباب النبر |
| Bothrideridae | عائلة حشرية صغيرة ، متعددة العوائل الغذائية من رتبة غمدية الأجنحة وتعود لفوق عائلة Cucujoidea. | عائلة بوثيريدي |
| Bothridia | حفرة أو تجويف أو وقب تستقر فيه الشعرة Trichobothria. | التجويف بوثيريديا |
| Bothriotrichia | شعرة طويلة اسطوانية تنشأ من تجويف أو حفرة في الجلد. | شعرة البوثيريديا |
| Botryoidal | تستخدم لوصف تركيب بشكل العنقود. | عنقودي. |
| Bottle flies | تطلق على الأنواع التابعة لعائلة Calliphoridae. | ذباب اللحم |
| Boubas | انظر Yaws. | مرض بوباس |
| Bouclier | ترجة العقلة الصدرية الأولى. | ترجة الصدر الأمامي. |
| Bouin's fluid | مثبت يستخدم في الدراسات النسيجية ويتكون من Formaldehyde و Picric acid وحامض الخليك | سائل بوينس |

| | | |
|----------------------------|--|---------------------------------|
| | .Acetic acid | |
| Bound pupa | (الشكل 60) | العذراء المكبلة. |
| Boursouflures | انتفاخات وجدت في أنابيب مالبيجي. | الانتفاخات المالبجية |
| Box key | مفتاح صغير يمكن أن يتعامل مع بضعة أنواع من الحشرات كالمفتاح المتفرع والدائري. | المفتاح الصندوقي |
| Boxelder aphid | <i>Periphyllus negundinis</i> (Thomas) , Hemiptera , Aphididae. | من أشجار الأسر |
| Boxelder leafroller | <i>Caloptilia negundella</i> (Chambers) , Lepidoptera , Gracillaridae. | لآفة أوراق الأسر |
| Boxelder psyllid | <i>Cacopsylla negundinis</i> Mally , Hemiptera , Psyllidae. | بسليد الأسر |
| Boxelder twig borer | <i>Proteoteras willingana</i> (Kearfott) , Lepidoptera , Tortricidae. | حفار أفرع الأسر |
| Boxwood leafminer | <i>Monarthropalpus flavus</i> (Schrank) , Diptera , Cecidomyiidae. | ناخرة أخشاب البقس |
| Boxwood psyllid | <i>Cacopsylla buxi</i> (Linnaeus) , Hemiptera, Psyllidae. | بسليد خشب البقس |
| Brachelytron | انظر Brachyelytrous . | أجنحة قصيرة. |
| Brachelytrous | تطلق على غمدية الأجنحة التي تكون أغمادها قصيرة لا تغطي الأجنحة الخلفية تماماً. | قصيرة الأجنحة |
| Brachia | في رتبة مستقيمة الأجنحة تطلق على التركيب الشبيه بالإصبع ويحيط بالقضيب. وبشكل عام تطلق على المقابض Clasper. | عضد |
| Brachial | تركيب يشبه الذراع القصير. | عضدي |
| Brachial nerves | أعصاب أو عروق الجناح الأمامي القصيرة. | أعصاب عضدية |
| Brachial nervures | انظر Brachial veins. | عروق عضدية |
| Brachial veins | في حشرات غشائية الأجنحة حسب (Norton) العرق الضلعي وتحت الضلعي. أو هو العرق الوسطي حسب (Comstock) أو هو العرق الزندي (Norton) أو العرق الشرجي الثاني (Comstock). أو هي عروق الجناح الأمامي القصيرة ، وتنشأ من قاعدة الجناح الأمامي وتمتد بموازاة الحافة الداخلية باتجاه الزاوية الشرجية وأحياناً قد ترتبط بالخلايا الزندية. | العروق العضدية |
| Brachium | أحياناً تطلق على ساق الرجل الأمامية في حشرات نصفية الأجنحة Hemiptera. كذلك تطلق على عروق الجناح الموجودة في المنطقة الجذبية من الجناح Corium. | عضد |
| Brachodidae | عائلة حشرية صغيرة تضم بحدود 100 نوع وتعود لرتبة حرشفية الأجنحة ولفوق عائلة Sesiodea. | عائلة براشودايدي |
| Brachycentridae | عائلة حشرية صغيرة من رتبة Trichoptera وتعود لفوق عائلة Limnephiloidea. | عائلة براشيسنتريدي |
| Brachycera | أو رتبية حشرات قصيرة أو مختزلة قرون الاستشعار وتعود لرتبة ذات الجناحين. | رتبية براشيسيرا أو قصيرة القرون |
| Brachycerous | تعود لرتبة ذات الجناحين قصيرة القرون. | قصيرة القرون |
| Brachydactyl | | قصير الأصابع. |

| | | |
|---------------------------|--|-----------------------------------|
| Brachyosis | مرض بكتيري لأنواع معينة لليرقات الخيمية التابعة للجنس <i>Malacosoma</i> تسببه <i>Clostridium</i> و <i>brevifaciens</i> Bucher و <i>Clostridium malacosoma</i> Bucher. | مرض التقزم |
| Brachypsectridae | عائلة حشرية صغيرة متعددة العوائل الغذائية وتعود لرتبة غمدية الأجنحة ولفوق عائلة <i>Elateroidea</i> . | عائلة براشيبسيكتريدي |
| Brachypterism | قصر الاجنحة في الحشرات. | قصر الاجنحة |
| Brachypterous | تطلق على الحشرات قصيرة الأجنحة ، كما تطلق على الحشرات التي تتميز بضعف قدرتها على الطيران. | قصيرة الأجنحة |
| Brachyptery | عدم تناسب الأجنحة مع حجم الجسم. | قصيرة الأجنحة |
| Brachystomata | حشرات ذات الجناحين قصيرة الخرطوم. | قصيرة الخرطوم |
| Brachystomellidae | عائلة حشرية صغيرة تعود لرتبة ذات الذنب القافز <i>Collembola</i> ولفوق عائلة <i>Poduroidea</i> . | عائلة براشيبستوميليدي |
| Brachytrachea | | قصيرة القصبة. |
| Bracket key | وهو من أكثر المفاتيح التصنيفية استعمالاً وذلك لأن الصفات المتضادة متجاورة فيسهل مقارنتها. كما يمكن الصعود والهبوط فيه بسهولة إضافة إلى أنه يوفر مساحة وخاصة في المفاتيح الكبيرة. انظر أيضاً Circular key و Branched key و Box key : Serial key و Pictorial key و Indented key و key . | المفتاح ذو الأقواس |
| Braconidae | عائلة حشرية كبيرة عالمية الانتشار تضم بحدود عشرة آلاف نوع من الزنابير المتطفلة وتعود لرتبة غشائية الأجنحة ولفوق عائلة <i>Ichneumonoidea</i> . | عائلة براكونيدي أو صيادات الحشرات |
| Bractea | في بعض أنواع البق الدقيقي هي زوائد أو نموات من الأجزاء الجانبية لعقل مقدم البطن. | براكتيا |
| Bradynobaenidae | عائلة حشرية صغيرة من غشائية الأجنحة ذات آلة اللسع تعود لـفوق عائلة <i>Vespoidea</i> أو <i>Scolioidea</i> . | عائلة برادينوبايندي |
| Bradyporidae | عائلة حشرية صغيرة تضم بحدود 28 جنساً وحوالي 200 نوع وتعود لرتبة مستقيمة الأجنحة <i>Orthoptera</i> . | عائلة براديبوردي |
| Brahmaeidae | عائلة حشرية صغيرة من حرشفية الأجنحة وتعود لـفوق عائلة <i>Bombycoidea</i> . | عائلة براميدي |
| Brain | في الحشرات يطلق على العقد العصبية فوق المريئية. (الأشكال 33 و 37-2) | الدماغ أو المخ |
| Brain appendages | في يرقات الذباب تطلق على زوج الأكياس ، حيث يوجد كل كيس على أحد جانبي المخ. | الزوائد الدماغية |
| Brain hormone | | هرمون المخ. |
| Bramble leafhopper | <i>Ribautiana tenerrima</i> (Herrich-Schaffer), Hemiptera , Cicadellidae. | قفاز أوراق العليق |
| Bran bug | انظر <i>Confused flour beetle</i> . | بقعة النخالة |
| Branch | | فرع. |
| Branch based clade | انظر <i>Clade</i> . | الفرع العصني |
| Brancheae | تطلق على الأنابيب التنفسية في العناكب. | قصبات هوائية |

| | | |
|-----------------------------|---|------------------------------------|
| Branched key | مفتاح تصنيفي مع عدد قليل من الأنواع قد لا تتجاوز العشرة أنواع وهو يحتاج إلى مساحة. | المفتاح المتفرع |
| Branchia | أنابيب هوائية ، أو زوائد تنفسية لليرقات المائية. | خيشوم |
| Branchia pneustic | تطلق على الجهاز التنفسي في اليرقات الذي تعمل فيه الفتحات التنفسية كالخياشيم. | جهاز تنفسي خيشومي |
| Branchial | ذات خياشيم او مرتبطة بالخياشيم. | خيشومية. |
| Branchial basket | في خياشيم المستقيم لحشرات الرعاش من Anisoptera تطلق على الحجرة البرميلية الشكل المكونة من توسع ثلث الجزء الأمامي من المستقيم والحاوية على خياشيم المستقيم. | السلة الخيشومية |
| Branchiate | تطلق على اليرقات والحوريات ذات الخياشيم. | ذات خياشيم. |
| Branchiopneustic | عملية التنفس تتم بواسطة الخياشيم. | تنفس خيشومي. |
| Brand | في حشرات عويلة Pamphilinae من حرشفية الأجنحة تطلق على البقعة المميزة الموجودة في الجناح الأمامي وتظهر بشكل شريط. كما تطلق على العضو المعقد الموجود في القشريات الأنبوبية Androconia والقشريات الأخرى. | وسم أو علامة |
| Braulidae | عائلة حشرية صغيرة تعود لرتبة ذات الجناحين وفوق عائلة Brauloidea. | عائلة براوليدي |
| Brazilian leafhopper | <i>Protalebrella brasiliensis</i> (Baker), Hemiptera, Cicadellidae. | قفاز الأوراق البرازيلي |
| Break | ثلمة أو انفصام جزء عن تركيب ما. | كسر |
| Breast | تطلق على السطح البطني للصدر أو الاسترنة. | الصدر أو المقدمة |
| Breast bone | في يرقات الذباب Cecidomyiid زائدة تشبه القرن طويلة على الجهة البطنية أسفل الفم. وقد اقترح أنها تمثل الشفة السفلى. | عظم القص |
| Breathing pore | انظر Spiracle. | فتحة التنفس |
| Brentidae | انظر Brentidae. | عائلة برنتيدي أو السوسيات المدارية |
| Brentidae | عائلة السوس مستقيمة الخرطوم وهي عائلة حشرية متوسطة الحجم متعددة العوائل الغذائية من رتبة غمدية الأجنحة وتعود لفوق عائلة Curculionoidea. | عائلة برنتيدي |
| Brevaceratubae | في حشرات البق الدقيقي تطلق على الأنابيب الشمعية القصيرة والتي لا تفتح عند حافة ترجه الحلقة البطنية الأخيرة. | الأنابيب الشمعية القصيرة |
| Breviate | تطلق على قرن الاستشعار عندما يكون طوله بطول الرأس. | قرن الاستشعار |
| Breviorate | تطلق على قرن الاستشعار عندما يكون أطول من الرأس وأقصر من طول الجسم. | قرن الاستشعار |
| Breviped | تستخدم لوصف الحشرات قصيرة الأرجل. | قصير الأرجل. |
| Brevis | | قصير. |
| Brevissimate | ذو قرن استشعار أقصر من طول الرأس. | قصير القرون |
| Bridge | في الرعاشات Odonata هو العرق الطويل الثانوي الذي يربط القطاع الكعبري و العرق الوسطي M1+2 الأول والثاني مع العروق الوسطية المكونة | جسر أو قوس |

| | | |
|--------------------------------------|---|---------------------------------|
| | للجزء المستمر من القطاع الكعبري. | |
| Bridge crossveins | في الرعاشات Odonata واحد أو أكثر من العروق المستعرضة الممتدة بين العرق الوسطي الأول والثاني وبين القوس الجناحي. | العروق المستعرضة المقوسة |
| Brill zinnser disease | انظر Epidemic typhus. | مرض برل زينسر |
| Brilliance | | معدني لماع. |
| Brimestone butterflies | انظر Pieridae. | ابي دقيقات |
| Brin | في الديدان السلكية تطلق على سائل الخيط السلكي الموجود في كل غدة لعابية . كما تطلق على واحد من الخيطين الذي يظهر من الغدد السلكية والذي يتحد مع الخيط الآخر لتكوين السلك المزدوج لصنع الشرنقة. انظر أيضاً : Brave. | سائل الخيط السلكي |
| Brindleys gland | غدة رائحة كيسية الشكل وجدت في العديد من الحشرات الكاملة لبق عائلة Reduviidae. | غدة برندليز |
| Brine flies | انظر Ephydriidae. | ذباب المياه المالحة |
| Bristle | شعرة قوية تنشا من حفرة أو تجويف وتتميز بشكلها وحجمها عن الشعيرات المحيطة وهي في الغالب قصيرة وغير حادة. | شوكة |
| Bristle hair | | الشعرة أو المخلب الشوكي. |
| Bristle tail | انظر Archaeognatha و Thysanura. | شعرية الذنب |
| Bristly cutworm | <i>Lacianipolia renigera</i> (Stephens) , Lepidoptera , Noctuidae. | الدودة القارضة الشوكية |
| Bristly roseslug | <i>Cladius difformis</i> (Panzer) , Hymenoptera , Tenthredinidae. | بزاق الورد الشوكي |
| Broad bean weevil | <i>Bruchus rufimanus</i> Boheman , Coleoptera , Bruchidae. | سوسة الباقلاء الكبيرة |
| Broad headed bugs | انظر Alydidae. | البق عريض الرأس |
| Broad horned flour beetle | <i>Gnathocerus comutus</i> (Fabricius) , Coleoptera , Tenebrionidae. | خنفساء الطحين عريضة القرون |
| Broad mite | <i>Polyphagatarsonemus latus</i> (Banks) , Acari , Tarsonemidae. | الحلم العريض |
| Broad necked root borer | <i>Prionus laticollis</i> (Drury) , Coleoptera , Cerambycidae. | حفار الجذور عريض الرقبة |
| Broad nosed grain weevil | <i>Caulophilus oryzae</i> (Gyllenhal) , Coleoptera , Curculionidae. | سوسة الحبوب عريضة الخرطوم |
| Broad sholdered water strides | انظر Veliidae. | المتزلجات المائية عريضة الأكتاف |
| Broad winged damselflies | انظر Calopterygidae. | رعاشات صغيرة عريضة الأجنحة |
| Broad winged damselfly | <i>Agrion maculatum</i> Agrionidae, Odonata. | الرعاش صغير عريض الأجنحة |
| Broad winged Katidid | <i>Microcentrum rhombifolium</i> (Saussure) , Orthoptera , Tettigoniidae. | الجندب عريض الأجنحة |
| Brochosomes | أجسام شبكية دقيقة جداً تتكون في الغدد المالبجية لقفازات الأوراق ثم تنتقل إلى سطح الجسم خاصة الأجنحة. | أجسام بروش |

| | | |
|---------------------------------|--|-------------------------------|
| Brodiidae | عائلة حشرية تعود لرتبة Megaseoptera وتمتاز بالزوائد الأنبوبية على البطن. | عائلة برويدي |
| Broken backed bug | <i>Tayrolilygus pallidulus</i> (Blanchard), Hemiptera, Miridae. | البقة مكسورة الظهر |
| Bromatium | انتفاخات نهايات هايفات الفطر في المزرعة الفطرية للنمل التي تسمى النمل الزارع للفطريات. | انتفاخات الهايفات أو المغذيات |
| Brome grass seed midge | <i>Contarinia bromicola</i> (Marikoviskij & Agafonova), Diptera, Cecidomyiidae. | ذبابة بذور حشيشة البروم |
| Bronchiae | | القصبية الهوائية. |
| Bronchiole | | قصبية هوائية. |
| Bronze apple tree weevil | <i>Magdalis aenescens</i> LeConte, Coleoptera, Buprestidae. | سوسة أشجار التفاح البرونزية |
| Bronze birch borer | <i>Agrilus anxius</i> Gory, Coleoptera, Buprestidae. | حفار البتولا البرونزي |
| Bronze buprestid | <i>Aurigena lugbris</i> (Fabricius), Coleoptera, Buprestidae. | البويرستيد البرونزي |
| Bronze dump fly | <i>Ophyra aenscens</i> , Diptera , Muscidae. | ذبابة الأكوام البرونزية |
| Bronze leaf beetle | <i>Diachus auratus</i> (Fabricius), Coleoptera, Chrysomilidae. | خنفساء الأوراق البرونزية |
| Bronze orange bug | <i>Musgraveia sulcivent</i> (Stal), Hemiptera, Tessaratomidae. | بق البرتقال البرونزي |
| Bronze poplar borer | <i>Agrilus liragus</i> Barter & Browm , Coleoptera , Buprestidae. | حفار القوغ البرونزي |
| Bronzed cutworm | <i>Nephelodes minians</i> Guenee, Lepidoptera, Noctuidae. | الدودة القارضة البرونزية |
| Brood | في الحشرات الاجتماعية تعني جميع الأطوار غير الكاملة للمستعمرة. | حضنة |
| Brood canal | انظر Brood chamber. | حجرة الحضنة |
| Brood cannibalism | في الحشرات الاجتماعية تطلق على ظاهرة تغذية الشغالات على الحضنة. | التهام الحضنة |
| Brood chamber | في إناث الجنس Stylops تطلق على الفراغ بين البطن وغلاف العذراء والتي تهرب منها اليرقات المتطفلة. كما تطلق على الجزء الداخلي من خلية النحل والتي تربي فيها الحضنة. | حجرة الحضنة |
| Brood food | في حشرات غشائية الأجنحة الاجتماعية هي الإفرازات الغدية المفرزة من رأس الشغالات والذي يستخدم لتغذية اليرقات. | غذاء الحضنة |
| Brood foundation | | أساس الحضنة. |
| Brood rearing | انظر Brood chamber. | تربية الحضنة |
| Brosse | في حشرات فوق عائلة Apoidea هي Scopa. | فرشاة |
| Browerian mimicry | نوع من التشبه الوقائي يحدث بين أفراد النوع الواحد. تم تسجيله لأول مرة من قبل Lincoln P. Brower و Jane Van Zandt Brower وسجل باسمهما وهو أيضاً نوع من التشبه الذاتي Automimicry حيث أن النموذج Model فيها ينتمي لنفس نوع المتشبهه والبعض يضعها ضمن التشبه الباتسياني Batesian mimicry وتحدث | المحاكاة البراويريانية |

| | | |
|--------------------------------------|--|---------------------------------------|
| | عندما يكون هناك تباين في درجة التفضيل في تغذية المفترسات على أفراد ذلك النوع ، مثال ذلك أبو دقيق الامبراطوري <i>Danaus plexippus</i> L. تتغذى يرقاته على نبات دغل الحليب المتباين في درجة سميته ، هذه اليرقات تحجز هذه السموم بداخل أجسامها والذي يبقى لحين وصول اليرقات إلى الطور البالغ وأن كمية السم المخزن في أجسام البالغات تتباين تبعاً لتباين مستوى السم في النباتات والكمية التي تناولتها اليرقات لذلك فإن بعض البالغات تكون أكثر سمية لمفترساتها من الطيور من فراشات أخرى وعليه فإن البالغات الأقل سمية تتشبهه بالبالغات الأكثر سمية. | |
| Brown apricot scale insect | <i>Lecanium cerasorum</i> Cockerell, Hemiptera, Coccidae. | حشرة المشمش القشرية البنية |
| Brown banded cockroach | <i>Supella longipalpa</i> (Fabricius) , Dictyoptera , Blatellidae. | الصرصر ذو الحزم البنية |
| Brown buterflies | انظر Nymphalidae. | الفراشات البنية |
| Brown carpenter ant | <i>Camponotus castaneus</i> , Hymenoptera , Formicidae. | نملة النجار البنية |
| Brown chicken louse | <i>Gonoides dissimilis</i> Denny, Mallophaga, Philopteridae. | قملة الدجاج البنية |
| Brown citrus aphid | <i>Toxoptera citricida</i> (Kirkaldy) , Hemiptera , Aphididae. | من الحمضيات البني |
| Brown cockroach | <i>Periplaneta brunnea</i> Burmeister , Dictyoptera , Blattidae. | الصرصر البني |
| Brown cotton leafworm | <i>Acontia dacia</i> Druce , Lepidoptera , Noctuidae. | دودة ورق القطن البنية |
| Brown cutworm | انظر Pink cutworm. | الدودة القارضة البنية |
| Brown dog tick | <i>Rhipicephalus sanguineus</i> (Latreille) , Acari , Ixodidae. | قراد الكلاب البني |
| Brown dotted clothes moth | <i>Niditinae fuscella</i> (Linnaeus) , Lepidoptera , Tineidae. | عثة الملابس البنية المبرقشة |
| Brown dung beetle | <i>Onthophagous gazella</i> Fabricius. Coleoptera , Scarabaeidae. | خنفساء الروث البنية |
| Brown ear tick | <i>Rhipicephalus appendiculatus</i> , Acari , Ixodidae. | قراد الاذن البني |
| Brown field cricket | <i>Gryllus domesticus</i> Linnaeus, Orthoptera, Gryllidae. | صرصر الحقل البني |
| Brown flour mite | <i>Gohieria fusca</i> (Oudmans) , Acari , Glycyphagidae. | حلم الطحين البني |
| Brown headed ash sawfly | <i>Tomostethus multicinctus</i> (Rohwer) , Hymenoptera , Tenthredinidae. | زنبور الدرदार المنشاري ذو الرأس البني |
| Brown headed jack pine sawfly | <i>Neodiprion dubiosus</i> Schedl , Hymenoptera , Diprionidae. | زنبور صنوبر جاك ذو الرأس البني |
| Brown hooded cockroaches | انظر Cryptocercidae. | الصراصير بنية القلنسوة |
| Brown house ant | <i>Doleromyrma darwiniana</i> (Forel) , Hymenoptera , Formicidae. | نملة المنزل البنية |

| | | |
|----------------------------------|---|------------------------------------|
| Brown house mosquito | <i>Culex quinquefasciatus</i> Say , Diptera , Culicidae. | بعوضة المنزل البنية |
| Brown house moth | <i>Hofmannophila pseudospretella</i> (Stainton) , Lepidoptera , Oecophoridae. | عثة المنزل البنية |
| Brown lacewing | <i>Micromus tasmaniae</i> Walker, Neuroptera, Hemerobiidae. | أسد المَن البني |
| Brown legged grain mite | <i>Aleuroglyphus ovatus</i> (Tropeao) , Acari , Acaridae. | حلم الحبوب ذو الأرجل البنية |
| Brown lyctid beetle | <i>Lyctus bronneus</i> , Coleoptera , Lyctidae. | خنفساء الليكتس البنية |
| Brown mirid | <i>Creontiades pacificus</i> (Stal), Hemiptera, Miridae. | البق البني |
| Brown mite | <i>Bryobia rubioculus</i> (Scheuten) , Acari , Tetranychidae. | الحلم البني |
| Brown pineapple scale | <i>Melanopsis Bromillia</i> (Leonardi) , Hemiptera , Diaspididae. | قشرية الأناناس البنية |
| Brown planthopper | <i>Nilaparvata lugens</i> (Stal) , Hemiptera , Delphacidae. | قفاز النبات البني |
| Brown saltmarsh mosquito | <i>Aedes cantator</i> (Coquillett) , Diptera , Culicidae. | بعوض البحيرة المالحة البني |
| Brown scarab | <i>Pentodon bispinosus</i> Kuster, Coleoptera, Scarabaeidae. | الجعل البني |
| Brown scavenger beetles | انظر Lathridiidae. | الخنافس الكانسة البنية |
| Brown shield bug | <i>Dictyotus caenosus</i> (Westwood) , Hemiptera , Pentatomidae. | البقة ذات الدرع البني |
| Brown smudge bug | <i>Deraeocoris signatus</i> (Distant) , Hemiptera , Coccidae. | البقة ذات اللطخة البنية |
| Brown soft scale | <i>Coccus hesperidum</i> Linnaeus , Hemiptera ,Coccidae. | الحشرة القشرية الرخوة البنية |
| Brown speckled leafhopper | <i>Paraphlepsius irroatus</i> (Say) , Hemiptera , Cicadellidae. | قفاز الأوراق البني المرقط |
| Brown spider beetle | <i>Ptinus clavipes</i> Panzer , Coleoptera , Ptinidae. | الخنفساء العنكبوتية البنية |
| Brown stink bug | <i>Euschistus servus</i> (Say) , Hemiptera , Pentatomidae. | البقة النتنة البنية |
| Brown tail moth | <i>Euproctis chrysorrhoea</i> (Linnaeus) <i>Nygmia phaeorrhoea</i> (Donovan), Lepidoptera , Lymantriidae. | العثة ذات الذيل البني |
| Brown wheat mite | <i>Petrobia latens</i> (Muller) , Acari , Tetranychidae. | حلم الحنطة البني |
| Bruce spanworm | <i>Operophtera bruceata</i> (Hulst) , Lepidoptera , Geometridae. | الدودة الناسجة المتموجة |
| Bruchidae | عائلة حشرية من غمدية الأجنحة وتعود لفوق عائلة Chrysomeloidea وتسمى أيضاً السوسيات العاشبية. | عائلة بروشيدي أو عائلة خنفس البقول |
| Brugian filariasis | مرض يصيب الإنسان تسببه ديدان الفيلاريا نوع <i>Brugia timori</i> و <i>Brugia malayi</i> وينقلها | مرض الفيلاريا البروكيني |

| | | |
|---------------------------------|--|---------------------------|
| | بعوض <i>Aedes</i> و <i>Anopheles</i> . | |
| Brunner's organ | في القفازات ، تطلق على الحلمة أو الزائدة الرخوة الموجودة قرب الدرز البطني الحقيقي لفخذ الزائدة الذنبية. | عضو برونر |
| Brunneus | | لون بني داكن. |
| Brush footed buterflies | انظر <i>Nymphalidae</i> . | الفراشات المحجلة |
| Brush organs | انظر <i>Hair pencil</i> . | أعضاء الفرشائية |
| Brushes | في يرقات عائلة <i>Culicidae</i> حزمة أو مجموعة من الشعيرات توجد على جانبي الرأس. كما تطلق على الزائدة التي تشبه الزعنفة للنهاية الشرجية أو السيفون التنفسي. | الفرش |
| Brustia | حزم أو مناطق ذات شعيرات على الفكوك العليا. | فرشاة |
| Bucca | الفم في الحشرات. | فم |
| Buccal | فموي ، مرتبط بالفم. | فمي |
| Buccal appendages | تطلق على أجزاء الفم ماعدا الشفة السفلى. | زوائد الفم |
| Buccal cavity | | تجويف الفم. |
| Buccal fissure | | فتحة الفم. |
| Buccal funnel | في القمل القارض <i>Mallophaga</i> يطلق على الأنبوبة الأمامية للقناة الأمامية التي تقع في منطقة الرأس. | قمع الفم |
| Buccal teeth | في القمل تطلق على التسنينات الدقيقة الموجودة في القناة الهضمية الأمامية وتكون مسؤولة عن ترشيح السوائل. | أسنان الفم |
| Buccate | يعود للخد. | خدي |
| Buccopharyngeal | يعود للفم والبلعوم. | فموي بلعومي |
| Buccopharyngeal armature | انظر <i>Pharyngeal skeleton</i> . | الدعامة الفموية البلعومية |
| Buccula | (الشكل 5). | الخد |
| Bucculatricidae | عائلة حشرية عالمية الانتشار من حرشفية الأجنحة وتعود لفوق عائلة <i>Tineoidea</i> . | عائلة بوكيلاتريسيد |
| Buck moth | <i>Hemileuca maia</i> (Drury) , <i>Lepidoptera</i> , <i>Saturniidae</i> . | عثة الوعل |
| Buckeye butterflies | <i>Juanonia</i> and <i>Precis</i> spp , <i>Lepidoptera</i> , <i>Nymphalidae</i> . | فراشات كستناء الحصان |
| Buckeye thrips | <i>Heterothrips arisaemae</i> Hood, <i>Thysanoptera</i> , <i>Heterothripidae</i> . | ثريبس كستناء الحصان |
| Buckfast hybrid | سلالة من النحل تم تطويرها من قبل Borthor adam في إنكلترا وهي مقاومة لحلم القصبات الهوائية وعدم التطريد فضلاً عن تحملها البرودة وقدرتها العالية في إنتاج العسل. | هجين بوكفاست |
| Buckthorn aphid | <i>Aphis nasturtii</i> Kaltentbach, <i>Hemiptera</i> , <i>Aphididae</i> . | من النبق أو السدر |
| Bud gall | البراعم المتورمة نتيجة الإصابة الحشرية أو الأكاروسية. | تورم البرعم |
| Bud moths | أي نوع من الأنواع التابعة للعث التابع لمجموعة <i>Tortricid</i> الذي تهاجم يرقاته البراعم حديثة التفتح. | عث البراعم |
| Budding | في الحشرات الاجتماعية تطلق على عملية تكاثر | التبرعم |

| | | |
|-------------------------------|---|-----------------------------------|
| | المستعمرات بالتوطنين أو بهبوط الملكة مع بعض الشغالات في مكان معين لتكوين مستعمرة جديدة. | |
| Buffallo beetle | انظر Carpet beetle. | خنفساء جاموسية |
| Buffallo flies | انظر Simulidae و Tabanidae. | ذباب الجاموس |
| Buffallo fly | <i>Haematobia irritans</i> (Demeijere) , Diptera , Muscidae. | ذبابة الجاموس |
| Buffallo gnats | انظر Simulidae. | برغش الجاموس |
| Buffallo grass webworm | <i>Suratta indentella</i> Kearfott, Lepidoptera, Pyrilidae. | دودة الحشائش الناسجة الجاموسية |
| Buffallo treehopper | <i>Stictocephala bisonia</i> Kopp & Yonke , Hemiptera , Memberacidae. | قفاز الأشجار الجاموسي |
| Bulb mite | <i>Rhizoglyphus echinopus</i> (Fumouze & Robin) , Acari , Acaridae. | حلم البصل |
| Bulb of sting | في حشرات غشائية الأجنحة التي تمتلك آلة اللسع تطلق على الجزء السفلي المتحد مع الصمام الثاني. انظر أيضاً : Aculeus. | بصيلة آلة اللسع |
| Bulb scale mite | <i>Stenotarsonemus laticeps</i> (Halbert), Acari, Tarsonemidae. | حلم حراشف الأبطال |
| Bulbous | شكل البصلة أو بصلية الشكل. | بصيلة |
| Bulbus | الجزء القاعدي من عقلة الأصل لقرن الاستشعار. | البصيلة |
| Bulbus arteriosus | انتفاخات الاورطة التي تظهر بشكل البصلة في أورطة الحشرات. | بصيلة الاورطة |
| Bulbus ejaculatorius | في ذكور حرشفية الأجنحة تطلق على الانتفاخ الموجود في نهاية القناة القاذفة عند قاعدة القضيب والذي يشبه البصلة. | بصيلة القناة القاذفة |
| Bulge | انظر Protuberance. | نتوء |
| Bulla | بثرة أو تركيب يشبه البثرة . في حشرات Ephemera فتحة أو ثغر على الجزء المتضخم من المنطقة الضلعية للجناح قرب القمة. يقع ضعيفة على عروق الأجنحة في مناطق التقاطع. في حشرات غمدية الأجنحة تطلق على الصليبية الصغيرة التي تقفل الفتحات التنفسية في خنافس Lamellicorn. | بثرة |
| Bulla seminalis | (الشكل 3-50). | وعاء الحيامن المنوية |
| Bullate | البولج | مبثر |
| Bulldog ants | <i>Myrmecia</i> spp, Hymenoptera, Formicidae. | البولج |
| Bullule | بثرة صغيرة. | بثيرة |
| Bumble bee wax moth | <i>Aphomia socilla</i> Linnaeus , Lepidoptera , Galleridae. | عثة شمع النحل الطنان |
| Bumble bees | تطلق على الأنواع التابعة لعويلة Bombinae من رتبة غشائية الأجنحة وعائلة Apidae. | النحل الطنان |
| Bumble flower beetle | <i>Euphoria inda</i> (Linnaeus), Coleoptera, Scarabaeidae. | خنفساء الأزهار الطنانية |
| Bummelia fruit fly | <i>Anastrepha pallens</i> Coquillett, Diptera, Tephritidae. | ذبابة ثمار البوميليا |
| Bump | انظر Protuberance. | نتوء |
| Bunyaviridae | عائلة فايروسية تضم بحدود 250 نوعا تنتقل بواسطة | عائلة بونيا فيريدي |

| | | |
|--------------------------------|---|-----------------------------|
| | الحشرات خاصة البعوض وذباب الرمل والقراد. | |
| Buprestidae | وتسمى أيضاً عائلة حفارات الاقناب ذات الرأس المسطح والحفارات مسطحة الرأس والخنافس الجواهرية وحفارات الاقناب المعدنية. تعود لرتبة غمدية الأجنحة ولفوق عائلة Buprestoidea. | عائلة بويريسندي أو الناصعات |
| Buprestoidea | وتضم عائلة Buprestidae فقط. | فوق عائلة بويريستويديا |
| Burdock borer | <i>Papaipema cataphracta</i> (Grote), Lepidoptera, Noctuidae. | حفار الارقطيون |
| Burmeister mantid | <i>Orthodera burmeisteri</i> Wood-Mason, Dictyoptera, Mantidae. | فرس نبي برمستر |
| Burnet moths | انظر Zygaenidae. | عث نبات مُسبكة |
| Burrower bugs | انظر Cydidae. | البق الحفار |
| Burrowing cockroaches | تطلق على الأنواع التابعة للجنس Geoscapheus و Macropanesthia التابعة لعائلة Blaberidae. | الصراصير الحافرة |
| Burrowing wasp | <i>Philanthus ventilabris</i> Fabricius, Hymenoptera, Spheicidae. | الزنبور الحافر |
| Burrowing water beetles | انظر Noteridae. | خنافس الماء الحافرة |
| Burrowing bugs | انظر Cydidae. | البق الحافر |
| Bursa | تطلق على أي تركيب يشبه الحقيبة أو المثانة أو الكيس. | جراب ، جيب |
| Bursa copulatrix | كيس السفاد. | الجراب التناسلي |
| Bursicon hormone | هرمون يفرز من قبل خلايا الجهاز العصبي ويطلق إلى الهيمولميف بعد الانسلاخ ويلعب دوراً في عملية تصلب وصبغ الكيوتكل الجديد. | هرمون الدبغ أو التصلب |
| Bursiform | | كيسي الشكل. |
| Burying beetles | انظر Silphidae. | الخنافس الدافنة |
| Bush cricket | انظر Eneopteridae. | صراصير العشب |
| Bush fly | <i>Musca vetustissima</i> Walker, Diptera, Muscidae. | ذبابة العشب |
| Bush tick | <i>Haemaphysalis longicornis</i> , Acari, Ixodidae. | قراد العشب |
| Butler cage | قفص يستخدم لحجز ملكة النحل عند إدخال ملكة جديدة للخلية. | قفص بتلر |
| Butterfly | تطلق على أفراد رتبة حرشفية الأجنحة ذات قرون الاستشعار الصولجانية. | فراشة |
| Butternut curculio | <i>Conotrachelus Juglandis</i> LeConte, Coleoptera, Curculionidae. | سوسة زبدة فستق العبيد |
| Byrrhidae | عائلة الخنافس المجزئة ، عائلة حشرية صغيرة متعددة العوائل الغذائية وتعود لرتبة غمدية الأجنحة ولفوق عائلة Byrrhoidea. | عائلة بير هايدي |
| Byrrhoidea | من غمدية الأجنحة وتضم العوائل التالية : Chelonariidae و Callirhipidae و Byrrhidae Limnichidae و Heteroceridae و Elmidae و Psephenidae و Ptilodactylidae. | فوق عائلة بيرهويديا |
| Byssae | كتلة ألياف حريرية أو زوائد خيطية توجد على قشرة بيض الطفيل (<i>Mirems nigrescens</i> (Cobb.) من | المصافه |

| | | |
|------------------|---|------------------------|
| | عائلة Mermithidae. التي تساعد البيض على الالتصاق بأوراق النبات بعد جفافها وذلك لحين ابتلاعها من قبل العائل. | |
| Byturidae | أو عائلة خنافس ديدان الثمار من غمدية الأجنحة وتعود لفوق عائلة Cucujoidea ، وتسمى أيضاً مؤذيات توت السياح. | عائلة بيتيوريدي |

-C-

| | | |
|------------------------------------|--|-----------------------------------|
| Cabbage aphid | <i>Brevicoryne brassicae</i> (Linnaeus), Hemiptera, Aphididae. | مِن اللهانة |
| Cabbage borer | <i>Hellula undalis</i> (Fabricius), Lepidoptera, Pyralidae. | حفار اللهانة |
| Cabbage bug | <i>Eurydema ornata</i> (Linnaeus), Hemiptera, Pentatomidae. <i>Eurydema rugulosum</i> Dohrm, Hemiptera, Pentatomidae. | بق اللهانة |
| Cabbage butterfly | <i>Pieris rapae</i> (Linnaeus), Lepidoptera, Pieridae. | فراشة اللهانة |
| Cabbage cluster caterpillar | <i>Crocidolomia binotalis</i> , Lepidoptera, Pyralidae. | يرقة رأس اللهانة |
| Cabbage curculio | <i>Ceutorhynchus rapae</i> Gyllenhal, Coleoptera, Curculionidae. | سوسة اللهانة |
| Cabbage flea beetle | <i>Phyllotreta crucifera</i> Goeze, Coleoptera, Chrysomelidae. | خنفساء اللهانة البرغوثية |
| Cabbage looper | <i>Trichoplusia ni</i> (Hubner), Lepidoptera, Noctuidae. | دودة اللهانة القياسية |
| Cabbage maggot | <i>Delia radicum</i> (Linnaeus), Diptera, Anthomyiidae. | ذبابة اللهانة |
| Cabbage moth | <i>Mamestra brassicae</i> (Linnaeus), Lepidoptera, Noctuidae. | عثة اللهانة |
| Cabbage root fly | <i>Delia radicum</i> (Linnaeus), Diptera, Anthomyiidae. | ذبابة جذور اللهانة |
| Cabbage seed pod weevil | <i>Ceutorhynchus assimilis</i> (Paykull), Coleoptera, Curculionidae. | سوسة بذور قرنات اللهانة |
| Cabbage seed stalk curculio | <i>Ceutorhynchus quadridens</i> (Panzer), Coleoptera, Curculionidae. | سوسة بذور وساق اللهانة |
| Cabbage stem weevil | <i>Apion seniculus</i> Kirby, Coleoptera, Curculionidae. | سوسة ساق اللهانة |
| Cabbage webworm | <i>Hellula phidilealis</i> (Walker) <i>Hellula rogatalis</i> (Hulst), Lepidoptera, Pyralidae. | دودة اللهانة الناسجة |
| Cabbage white butterfly | <i>Pieris brassicae</i> (Linnaeus), Lepidoptera, Pieridae. | فراشة اللهانة البيضاء |
| Cabbage whitefly | <i>Aleyrodes proletella</i> (Linnaeus), Hemiptera, Aleyrodidae. | ذبابة اللهانة البيضاء |
| Cabinet beetle | <i>Trogoderma sternale</i> Tayne <i>Trogoderma variabile</i> Ballion <i>Trogoderma inclusum</i> LeConte <i>Trogoderma ornatum</i> (Say), Coleoptera, Dermestidae. | خنفساء الدواليب أو خنفساء المتاحف |
| Cable mite | انظر Delusory dermatitis. | حلمة الإنفاق السلوكية |
| Cacao capsid | <i>Helopeltis schoutedeni</i> Reuter, Hemiptera, Miridae. | كابسيد الكاكاو |

| | | |
|------------------------|--|--------------------------------|
| Cacao weevil | انظر Coffee bean weevil. | سوسة الكاكو |
| Cachoplistidae | أو عائلة خنافس الصراصير ، عائلة حشرية صغيرة من رتبة غمدية الأجنحة تضم ثلاثة أنواع فقط. | عائلة كاشوبليستيدي |
| Cactus fly | <i>Odontoloxozus longicornis</i> (Coquillett), Diptera, Neriidae. | ذبابة صبير الكاكتس |
| Cactus moth | <i>Cactoblastis cactorum</i> (Bergroth), Lepidoptera, Pyralidae. | عثة صبير الكاكتس |
| Cactus scale | <i>Diaspis echinocacti</i> (Bouche), Hemiptera, Diaspididae. | قشرية صبير الكاكتس |
| Cacuminous | شوكة أو تركيب متناول قمى. | صبارية |
| Caddis flies | انظر Trichoptera. | ذباب الكادس |
| Cadelle | <i>Tenebroides mauritanicus</i> (Linnaeus), Coleoptera, Tenebrionidae. | خنفساء الكادل |
| Caecal | عديم الفتحة. | مغلق |
| Caecal tube | أنبوب عديم الفتحة ، مغلق. | أنبوب أعور |
| Caeciliidae | عائلة حشرية كبيرة عالمية الانتشار تعود لرتبة Psocoptera ولفوق عائلة Caeciloidea. | عائلة كابسليبيدي |
| Caecum | تطلق على أحد الأنابيب أو الزوائد الأعورية. | الأعور |
| Caelate | سطح غير املس او غير مستوي. | سطح متعرج. |
| Caelifera | تعود لرتبة مستقيمة الأجنحة Orthoptera. | رتيبة كاليفيرا |
| Caenidae | عائلة تعود لرتبة ذباب مايو Ephemeroptera ولفوق عائلة Ephemeroidea. | عائلة كاينيدي |
| Caenogenesis | تطلق على عملية النمو التي تحدث داخل الكائن الحي وليس لها علاقة كبيرة بالتأريخ التطوري للكائن. أو هي اكتساب الكائن لصفات معينة نتيجة لوجوده في ظروف بيئية خاصة وهذا الاكتساب لا يورث. | النشوء الحديث أو النشوء البيئي |
| Caenogenic | انظر Caenogenesis | حديث التكوين. |
| Caenozoic era | انظر Cenozoic era. | حقبة الحياة الحديثة |
| Caerulescent | ذو لون سمائي أزرق. | أزرق سمائي. |
| Caeruleus | | سمائي أزرق. |
| Caeseous | ازرق مغبر | أزرق رمادي |
| Caespiticolous | كاننات تعيش في المساحات الخضراء. انظر أيضاً : Agricolous و Dendrophilous و Eremophilous و Ericeticolous و Lignicolous و Paludicolous و Silvicolous. | ساكنات الثيل |
| Caespitose | يعود أو يختص أو يرتبط بالثيل أو المساحات الخضراء. | ثيلي |
| Calamistrum | يطلق على صف الأشواك الموجودة على الأرجل الخلفية لبعض العناكب ويستعمل في نسيج بيوتها. | مشط العنكبوت |
| Calamoceratidae | عائلة حشرية صغيرة من رتبة Trichoptera وتضم حدود 100 نوع وتعود لفوق عائلة Limnephiloidea. | عائلة كلاموسيراتيدي |
| Calathiform | شكل السلة. | سلوي |
| Calcanea | صلبية مخفية على الجهة البطنية للنهاية القريبة لمنطقة المفصل. | الكعب أو عقب |
| Calcar | في حشرات رتبة غشائية الأجنحة ومستقيمة الأجنحة | مهماز |

| | | |
|--|---|--|
| | تطلق على المهماز المتحرك الموجود على ساق الرجل الأمامية ويستخدم لتنظيف قرن الاستشعار. | |
| Calcariform | تستخدم لوصف تركيب يشبه المهماز. | مهمازي الشكل. |
| Calceiform | شكل المستطيل أو الحذاء. | حذوي |
| Calceoliform | انظر Calceiform. | حذوي |
| Calcino | مرض يصيب ديدان الحرير والعديد من يرقات حرشفية الأجنحة ويسببه الفطر <i>Beauvaria bassiana</i> . | التكلس |
| Calcipala | فص مسطح يوجد عند قمة قاعدة رسغ الرجل الخلفية في بعض أفراد عائلة Simuliidae من رتبة ذات الجناحين. | فص قاعدة الرسغ المسطح |
| Calcospherites | في حشرات ذات الجناحين تطلق على الأجسام الموجودة في خلايا جسم بعض الأنواع. أيضاً تطلق على حبيبات كاربونات الكالسيوم المغلفة الموجودة في أنابيب مالبيجي لبعض أنواع الحشرات. | كريات الكالسيوم |
| Caledonia seed bug | <i>Nysius caledoniae</i> Distant, Hemiptera, Lygaeidae. | بقعة البذور الكاليدونية |
| Calesinae | تعود لعائلة Aphelinidae وهي عائلة مهمة في مجال مكافحة الحيوية. | عويلة كاليسيبي |
| Calico scale | <i>Eulecanium cerasorum</i> (Cockerell), Hemiptera, Coccidae. | القشرية المرقطة |
| California dog face | <i>Colias eurydice</i> Boisduval, Lepidoptera, Pieridae. | فراشة وجه الكلب الكاليفورنية |
| California five spined ips | <i>Ips paraconfusus</i> Lanier, Coleoptera, Scolytidae. | خنفساء إبس الكاليفورنية ذات الأشواك الخمسة |
| California flatheaded borer | <i>Melanophila californica</i> Van Dyke, Coleoptera, Buprestidae. | الحفار ذو الرأس المسطح الكاليفورني |
| California ground squirrel flea | <i>Diamanus montanus</i> (Baker), Siphonaptera, Ceratophyllidae. | برغوث السنجاب الأرضي الكاليفورني |
| California harvester ant | <i>Pogonomyrmex californicus</i> (Buckley), Hymenoptera, Formicidae. | نملة الحصاد الكاليفورنية |
| California oakworm | <i>Phryganidia californica</i> Packard, Lepidoptera, Diopitidae. | دودة البلوط الكاليفورنية |
| California pear sawfly | <i>Pristophora abbreviata</i> (Hartig), Hymenoptera, Tenthredinidae. | زنبور كمثرى كاليفورنيا المنشاري |
| California prionus | <i>Prionus californicus</i> (Mostchulsky), Coleoptera, Cerambycidae. | برايونيس كاليفورنيا |
| California red scale | <i>Aonidiella aurantii</i> (Maskell), Hemiptera, Diaspididae. | قشرية كاليفورنيا الحمراء |
| California salt marsh mosquito | <i>Aedes squamiger</i> (Coquillett), Diptera, Culicidae. | بعوض بحيرة كاليفورنيا المالحة |
| California tortoise shell | <i>Nymphalis californica</i> (Boisduval), Lepidoptera, Nymphalidae. | فراشة درع السلحفاة الكاليفورنية |
| Calipers | | الملاقط الشرجية. |
| Calles | أو جليد متصلب في حشرات البق الدقيقي تطلق على الحزمة المستعرضة المنحنية المتغلظة على السطح الظهري للمنطقة الرأسية من الجسم. | الجلدة |

| | | |
|----------------------------|--|------------------------|
| Calli axillary | في الرعاشات تطلق على التغلظات الموجودة في قواعد الأجنحة. | التغلظات الأبطية |
| Callidulidae | عائلة من حرشفية الأجنحة تضم بحدود 100 نوع وتعود لفوق عائلة Calliduloidea. | عائلة كاليدوليدي |
| Calliduloidea | من حرشفية الأجنحة وتضم العوائل : Callidulidae و Pterothysanidae. | فوق عائلة كاليدولويديا |
| Callimomid wasps | الزنابير التابعة لعائلة Callimomidae أو زنابير الفستق الحلبي. | زنابير الكاليموميد |
| Callimomidae | انظر Torymidae. | عائلة كاليموميدي |
| Calling organ | في ذكور مستقيمة الأجنحة تطلق على أدوات توليد الأصوات. انظر أيضاً : Stridulation. | عضو الاستدعاء |
| Calliphora | أو جنس الذباب الأزرق ، ويعود لرتبة ذات الجناحين ولعائلة Calliphoridae ويضم ذباب النعر. | جنس كاليفورا |
| Calliphorid | أو له صفات ذباب عائلة Calliphoridae. | ذباب عائلة كاليفورديدي |
| Calliphoridae | أو عائلة ذباب النعر ، عائلة حشرية عالمية الانتشار تضم بحدود ألف نوع وتعود لرتبة ذات الجناحين ولفوق عائلة Muscoidea. | عائلة كاليفورديدي |
| Callirhipid beetles | الخنافس التابعة لعائلة Callirhipidae. | خنافس الكاليريبيد |
| Callirhipidae | عائلة صغيرة من رتبة غمدية الأجنحة وتعود لفوق عائلة Dryopoidea. | عائلة كاليريبيدي |
| Callobatidae | انظر Micropezidae. | عائلة كالوباتيدي |
| Callobiosis | نوع من التعايش في الحشرات الاجتماعية حيث يعيش فيها أحد الأنواع وفي الغالب الأنثى في عش أو على حساب نوع آخر وقد تكون هذه العلاقة مؤقتة أو دائمية. | المعيشة القاسية |
| Callose | سكريات متعددة غير متبلورة وعند تحللها مائياً تعطي كلوكوز. | كالوس |
| Callosity | كتلة منتفخة ومتغلظة. وتطلق على الجزء من الجليد إذا صلب وخشن. | جُساءة |
| Callow | شغالات النمل حديثة الخروج ، كما تطلق بشكل عام على الحشرات الكاملة حديثة الخروج والتي لم يتصلب جليدها. | يافعة |
| Callow worker | شغالات النمل حديثة الخروج ذات الكيوتكل الطري غير المصبوغ. | شغالات يافة |
| Callus | جزء متغلظ من الكيوتكل ، كما تطلق على الانتفاخ الموجود في منطقة تمفصل قاعدة الجناح مع الصدر. في حشرات رتبة نصفية الأجنحة تطلق أيضاً على البقع المرتفعة المتغلظة على الصدر خاصة الأنواع التابعة لعائلة Pentatomidae. (الشكل 3) | الجُساءة |
| Calocidae | عائلة حشرية صغيرة من رتبة Trichoptera وتعود لفوق عائلة Limnephiloidea أو Sericostomatoidea. | عائلة كالوسيدي |
| Calophyidae | عائلة حشرية صغيرة من رتبة نصفية الأجنحة وتعود لفوق عائلة Psylloidea. | عائلة كالوفيدي |
| Calopsocidae | عائلة حشرية صغيرة من رتبة Psocoptera وتعود | عائلة كالوبوسوسيدي |

| | | |
|---------------------------|---|----------------------------------|
| | لرتبية Psocomorpha. | |
| Calopterygidae | أو عائلة الرعاشات عريضة الأجنحة. تعود لرتبة الرعاشات ولفوق عائلة Calopterygoidea. | عائلة كالوبتيريدي |
| Calopterygoidea | تعود لرتبة الرعاشات وتضم العوائل التالية: Calopterygidae و Amphipterygidae و Epallagidae و Chlorocyphidae و Polyphoridae و Heliocharitidae. | فوق عائلة كالوبتيريديا |
| Caltrops spines | أشواك منفرعة ومهيجنة توجد في يرقات Limacodid. | الأشواك الشائكة |
| Calva | انظر Epicranium. | الجزء العلوي للرأس |
| Calvescens | عديم الشعر. | أملط |
| Calvus | عديم الشعر. | أملط |
| Calyciform | انظر Campaniform و Napiform و Pocaliform. | كأسية الشكل أو قنسوية الشكل |
| Calyciform cell | في يرقات حرشفية الأجنحة ويرقات رتبتي Trichoptera و Ephemeroptera هي خلايا هاضمة توجد في المعدة وتكون منتفخة من الوسط وتفتح بواسطة فتحة توجد في نهاية عنق الخلية. | خلية كأسية الشكل أو قنسوية الشكل |
| Calycoid | | كاسي أو قنسوي. |
| Calyculate | تطلق على قرن الاستشعار الذي يمتاز بأن عقله كأسية الشكل وتستقر الواحدة فوق الأخرى. | قنسوي |
| Calyculus | تركيب كاسي الشكل. | قنسوة |
| Calypter | غشاء أبط الجناح الذي يغطي دبوس التوازن في حشرات رتبة ذات الجناحين. | الغطاء الكاسي الجناحي |
| Calypterae | انظر Calypter. | الغطاء الكاسي الجناحي |
| Calyptodomous | تطلق على أعشاش الزنابير التي تبنى بين طبقة أو طبقات من الكارتون أو الورق المقوى. | العش الكارتوني |
| Calyptostasis | في الاكاروسات تطلق على طور ما قبل اليرقة عندما يبدو بشكل كيس ليس له شكل محدد ولا تتميز فيه الأرجل وأجزاء الفم. | الطور الثابت المخفي |
| Calyptrata | مجموعة الذباب ذات الغشاء أو القنسوة المغطية لدبوس التوازن. | كالبيتراتا |
| Calyptron | تطلق على غشاء إبط الجناح الذي يغطي دبوس التوازن. | قنسوة جناحية |
| Calyx | تطلق على التجويف الكاسي الذي تستقر فيه زوائد الجسم. في دماغ الحشرات تطلق على أجسام عش الغراب للمخ الأول. في الجهاز التناسلي لحشرات مستقيمة الأجنحة تطلق على عنق قناة البيض التي تفتح في كأس المبيض. | كأس |
| Calyx gland | في حشرات غشائية الأجنحة زوج من الغدد كل منها تقع في النهاية البعيدة لقناة البيض الجانبية. | غدة الكأس أو القنسوة |
| Calyx glomeruli | قنسوة أو كأس الكتلة العصبية الصغيرة. | قنسوة كبيبية |
| Camber well beauty | انظر Mourning cloak butterfly. | جميلة قوس البئر |
| Cambium borer | الحفار الذي يهاجم ويحف في اللحاء. | حفار الكامبيوم |
| Cambrian period | | الفترة الكامبيرية. |
| Camel crickets | انظر Rhabdioridae. | صراصير الجمل |
| Camellia scale | <i>Lepidosaphes camellae</i> Hoke, Hemiptera, | قشرية كاميليا |

| | | |
|-----------------------|---|------------------------------|
| | Diaspididae. | |
| Camera | في حشرات غشائية الأجنحة تطلق على الصليبية الرفيعة المقوسة والتي تدعم زوج الفصوص للوسادة اللحمية للرسغ الأمامي. كما تطلق على الحزمة المقوسة الكيوتكلية والتي تدعم النهاية القريبة للوسائد المخالبية. كما تطلق على الحجرة المستخدمة لترطيب العينات الحشرية الجافة. | حجيرة |
| Cameron coffee bug | <i>Antestiopsis faceta</i> Germain, Hemiptera, Pentatomidae. | بقعة البن الكاميرونية |
| Camerostome | تجويف أو حجرة في مقدم جسم القراد يستقر فيه الرأس. | تجويف الرأس |
| Camillidae | عائلة حشرية صغيرة من رتبة ذات الجناحين وتعود لفوق عائلة Ephydroidea. | عائلة كاميليدي |
| Caminacule | تطلق على أي فرد من مجموعة كائنات يستخدم لاختبار العلاقات التطورية المقترضة. | النموذج أو الموديل |
| Camouflage | طريقة من طرائق الحيوان والحشرات تنفذها بغرض التمويه هروباً من عدو يتعقبها ، أو مفترس يبحث عنها ، بحيث تتلون أو تحوّر من شكلها حتى تتشابه إلى حد كبير مع الأرضية أو الخلفية التي تقف فوقها وبالتالي يصعب على المتعقب أن يميزها ويصل إليها. | التمويه أو التمويه |
| Camouflage seta | شعرات تستخدمها الحشرات وخاصة اليرقات لغرض التمويه والهروب من الأعداء الحيوية وذلك من خلال تحويل شكلها أو لونها حتى تتشابه إلى حد كبير مع الأرضية أو الخلفية التي تقف فوقها وبالتالي يصعب على المفترس تمييزها. | شعرات التمويه أو التمويه |
| Campaniform | شكل الجرس أو جرسى الشكل. | جرسى |
| Campaniform organ | انظر Campaniform sensillum. | العضو الجرسى |
| Campaniform sensillum | أعضاء حس ميكانيكية تفتقر للزوائد الخارجية وأن غطائها الخارجي يشبه الجرس. توجد على القرون الشرجية والأجنحة ودبابيس الاتزان وعادة تشاهد متجمعة في وحدات عديدة. يوجد أسفل القبوة أو الغطاء الجرسى خليتان أحدهما كبيرة تكون غشاء القبوة والأخرى صغيرة ومتباعدة وخليّة حسية ذات قطبين يمتد قطبها البعيد في صورة قضيب حسي يلامس السطح الداخلي لغشاء القبوة. | المتحسسات الجرسية |
| Campanulate | مزود بعضو حس جرسى. | جرسى |
| Campestral | مرتبط بالسهول والبيئات المفتوحة. | حقلّي |
| Camphor scale | <i>Pesudaonidia duplex</i> (Cockerell), Hemiptera, Diaspididae. | قشرية الكافور |
| Camphor thrips | <i>Liothrips floridensis</i> (Watson), Thysanoptera, Phlaeothripidae. | ثريس الكافور |
| Campichoetidae | عائلة حشرية صغيرة من رتبة ذات الجناحين وتعود لفوق عائلة Ephydroidea. | عائلة كامبيشوتيدي |
| Campodeidae | عائلة حشرية شائعة أجسامها كبيرة من رتبة Diplura. | عائلة كامبوديدي أو المنبسطات |
| Campodeiform | مصطلح يطلق على الأشكال اليرقية التي تمتاز بطولها وأجزاء فمها الأمامية وأرجل صدرية طويلة | منبسطة الشكل |

| | | |
|-----------------------------|---|-----------------------------|
| | وجسمها المضغوط المنبسط. | |
| Campodeiform larvae | يرقات قليلة الأرجل ، وهي الشكل الشائع في يرقات الخنافس ، ورتبة معرقات الأجنحة. وهي عادة مفترسة ، ولها أعضاء حس متطورة ، وكذلك أرجل، لكنها تفتقد الزوائد البطنية فيما عدا القرون الشرجية. | اليرقات المنبسطة |
| Campus | في اليرقات الجعالية تطلق على المنطقة العارية من الجهة البطنية للعقلة البطنية الرابعة أو المتحدة مع العقلة الثالثة. | ساحة |
| Canaceidae | انظر Canacidae. | عائلة كاناسيدي |
| Canacidae | أو عائلة ذباب الساحل عائلة حشرية عالمية الانتشار تضم حدود 100 نوع تعود لـ 11 جنس ، تعود لرتبة ذات الجناحين ولفوق عائلة Chloropoidea. | عائلة كاناسيدي أو الكناسيات |
| Canada balsam | بيئة تحميل تستخدم للتحضيرات المجهرية في الدراسات النسيجية وهي مزيج من أحماض راتنجية وأسترات وتربينات مستخرجة من جروح أشجار التنوب <i>Abies balsamea</i> . | بلسم كندا |
| Canada turpentine | انظر Canada balsam. | التربنتين الكندي |
| Canadian amber | | العنبر الكندي. |
| Canadian zone | هي جزء من المنطقة الشمالية وتتكون من الجزء الجنوبي لغابات الصنوبر الكندية من ولايات Maine و Newhampshire و Michigan فضلاً عن الشريط الممتد على طول الساحل الباسفيكي الممتد إلى جنوب Cape Mendocino فضلاً عن الجزء الأعظم من الجبال المرتفعة في أمريكا والمكسيك. في المنطقة الشرقية تغطي المنطقة الكندية المناطق الخضراء وجبال Adirondack and Catskill والجبال المرتفعة في بنسلفانيا وغرب فرجينيا وفرجينيا والأجزاء الغربية من كارولينا الشمالية وشرق تنيسي. أما المنطقة الكندية في جبال روكي فتتمتد من كولومبيا البريطانية إلى غرب وايومينغ وفي منطقة الشلالات من كولومبيا البريطانية إلى جنوب أوريغون. | المنطقة الكندية |
| Canal of fecundation | في حشرات غمدية الأجنحة ، تطلق على القناة المؤدية من حافظة الحيوانات المنوية وتفتح في المهبل قرب نقطة اتحاد قنوات البيض الجانبية. | قناة الإخصاب |
| Canalicular | | أنبوبي أو قنوي. |
| Canaliculated | تستخدم لوصف سطح الجليد. (الشكل 11-13) | ذو قنبيات |
| Canaliculus | قناة دقيقة جداً. | قنية |
| Canaliform | | قنوي الشكل. |
| Cancellate | تستخدم لوصف سطح ذو خطوط متوازية ومتقاطعة تعطي للسطح مظهراً مسامياً أو إسفنجياً. | مسامي أو إسفنجي |
| Canegrub | تطلق على الأنواع التابعة للأجناس <i>Antitrogus</i> و <i>Dermolepida</i> و <i>Rhopaea</i> . | يرقات قصب السكر الجعالية |
| Canescent | | مائل للون الرمادي. |
| Canine babesiosis | مرض واسع يصيب الكلاب وتسببه بروتوزوا <i>Babesia</i> وينقله القراد التابع للأجناس | بابيوسيس الكلاب |

| | | |
|----------------------------|---|------------------------------|
| | <i>Haemaphysalis</i> و <i>Rhipicephalus</i> و <i>Dermacenter</i> | |
| Canine ehrlichiosis | مرض يصيب الكلاب منتشر عالمياً ويسببه نوع من الريبكتسيا وينقله قراد الكلاب الأحمر <i>Rhipicephalus sanguineus</i> Latreille | ارليشيوس الكلاب |
| Canine teeth | انظر Canines | أسنان حادة. |
| Canines | في ذباب مايو تطلق على زوج من الاشواك الكابتينية الحادة تنشأ من الفكوك العليا وقد تحورت لمسك الغذاء. | أسنان حادة |
| Cankerworms | انظر Geometridae. | ديدان الشقوق أو التفريجات |
| Cannella | في حشرات البق الدقيقي تطلق على المنخفض الممتد من الفتحة التنفسية إلى الحافة الجانبية للجسم. | الميزاب التنفسي |
| Cannibalism | تغذية الحشرات على أفراد من نفس النوع. | أكل اللحم |
| Cannula | قناة دقيقة في جسم الكائن تعمل على نقل سوائل الجسم. | قنية |
| Canopidae | عائلة حشرية من رتبة نصفية الأجنحة وتعود لفوق عائلة بق النبات Pentatomoidea. | عائلة كانوبيدي |
| Canthardin | مادة مهيجة تطلقها خنافس عائلة Cantharidae و Meloidae وتوجد في الأجنحة الغمدية وتؤدي إلى تكوين بثرات أو طفح جلدي على الإنسان والحيوان. | الذراح أو كانثاردين |
| Canthariasis | إصابة الإنسان والحيوان بالبثرات نتيجة مهاجمة خنافس عائلة Cantharidae التي تطلق مادة Canthardine المسببة لتهيج الجلد وتكون البثرات. | التدرح أو التبثر |
| Cantharid | خنفساء تعود لعائلة Cantharidae. | ذراحية |
| Cantharidae | أو عائلة خنافس الجنود. عائلة حشرية عالمية الانتشار متعددة العوائل الغذائية وتعود لرتبة غمدية الأجنحة وتضم بحدود 3500 نوع. | عائلة كانثاريدي او الذراحيات |
| Cantharophily | النباتات التي يتم تلقيحها بواسطة خنافس عائلة Cartharidae. | محب للذراح |
| Canthus | زائدة كابتينية تقسم عين بعض الحشرات إلى جزء علوي وجزء سفلي. | مقسم العين |
| Canthylloscelidae | عائلة حشرية صغيرة من رتبة ذات الجناحين. | عائلة كانثيلوسيليدي |
| Canus | تستخدم لوصف لون الشعر. | أشيب |
| Caobryidae | عائلة حشرية من رتبة حرشفية الأجنحة تعود لفوق عائلة Hepialoidea. | عائلة كاوبريدي |
| Cap | قمة التركيب أو جزءه العلوي كما تطلق على الخلية المكونة للوقب الذي تستقر فيه الشعرة. | قمة أو قبعة |
| Cap cell | تطلق على الخلية المغلفة لقمة القضيب الحسي. (الشكل 43) | خلية الغطاء |
| Cap substance | مادة مخاطية تفرز من النهاية الأمامية لحوصلة المبيض وتزول هذه المادة قبل عملية الإخصاب. | مادة الغطاء |
| Capacitation | انظر Sperm capacitation. | القدرة التلقيفية للحيمن |
| Capillaceous | ذو قنوات دقيقة شعرية. | شعري |
| Capillarity | حركة السوائل في الأنايبب الشعرية بفعل الشد السطحي. | الخاصية الشعرية |
| Capillary | تطلق على قرن الاستشعار الذي تكون عقل الشمروخ | شعري |

| | | |
|---------------------------------|---|---------------------------|
| | فيه طويلة ورفيعة وأسطوانية. | |
| Capillate | ذات شعيرات دقيقة جداً. | دقيقة الشعيرات |
| Capillatus | ذات شعيرات او اشواك. | مشوكة أو مشعرة. |
| Capilli | شعيرات توجد في منطقة الرأس. | شعيرات الرأس. |
| Capillitum | القلنسوة الشبيهة بالطوق كما في بعض العث من عائلة Noctuidae. | السرّج |
| Capitate | تستخدم لوصف تركيب متطاوّل ذو نهاية تشبه الرأس. كما تطلق لوصف قرن الاستشعار الذي تكون فيه عقل الشمروخ الطرفية متضخمة فجأة. | رأسي |
| Capitate antenna | (الشكل 16-5). | قرن استشعار رأسي |
| Capitate seta | شعيرة كبيرة الحجم. | شعرة متضخمة. |
| Capitellate | تستخدم لوصف تركيب ينتهي برأس أو انتفاخ. | رؤيسي |
| Capitular saddle | في علم الاكاروسات تقعر محوري لقمة الرأس يفصل منخفضات الملاقط الفكية. | سرج الرؤيس |
| Capitular setae | الشعيرات الموجودة على الرؤيس. | شعيرات الرؤيس. |
| Capitular sternum | انظر Gnathobase. | استرنة الرؤيس |
| Capitulum | تطلق على أي تركيب ذو رأس صغير. كما تطلق على قرن الاستشعار ذو النهاية المتضخمة. في حشرات ذات الجناحين يطلق على العقدة الصغيرة الموجودة في نهاية دبوس التوازن. في القراد تطلق على الرأس الكاذب. | رؤيس |
| Capniidae | عائلة ذباب الصخور الشتوي أو عائلة ذباب الثلج وتعود لرتبة Plecoptera وتضم 16 جنس وبتحدود 250 نوع. | عائلة كابينيدي |
| Capricorn beetle | انظر Cerambycidae. | خنفساء الجدي |
| Caprification | عملية تلقيح تين السيمرنا <i>Smyrna fig</i> بواسطة الزنبور <i>Blastophaga psenes</i> (Linnaeus) باستخدام التين البري <i>Caprifig</i> . | التأبير |
| Caprifier | تطلق على أنثى زنبور Agaonid من فوق عائلة Chalcidoidea التي تقوم بتلقيح التين عن طريق جلب حبوب اللقاح من الزهور الذكرية إلى الأزهار الأنثوية. | ملقحة التين أو أبرة التين |
| Capsid | الاسم الشائع للبق Capsid من عائلة Miridae كما تطلق أيضاً على الغلاف البروتيني المحيط بالحامض النووي الفيروسي. | كابسيد |
| Capsidae | انظر Miridae. | عائلة كابسيدي |
| Capsular | موجود أو مغلف بكبسولة. | غُلبي ، مكبسل |
| Capsule | أي وعاء أو تركيب يغلف أو يحيط جسم أو تركيب آخر. تركيب كيسبي غشائي يحيط بعضو. أو وعاء مغلق يحيط أو يحوي بذور أو سبورات أو ثمار. | كبسولة |
| Capsule borer | <i>Antigastra catalaunalis</i> (Dupon), Lepidoptera, Pyralidae. | حفار القرنات |
| Capture recapture method | طريقة تستخدم لتقدير التعداد السكاني لمجموعة حشرية معينة وذلك عن طريق صيد عدد من الحشرات وتأشيرها وإطلاقها ثم إعادة الصيد. وحساب عدد الحشرات المصادة المؤشرة وذلك | طريقة الصيد وإعادة الصيد |

| | | |
|--------------------------------|--|---------------------------------|
| | باستخدام المعادلة الآتية : عدد الحشرات = (عدد الحشرات الموسمية التي أطلقت × عدد الحشرات المصادة الموسمية و غير الموسمية) / عدد الحشرات المصادة الموسمية. | |
| Caput | كما تطلق على الرأس وزوائده. | زائدة عقدية |
| Capylus | السنام على السطح الظهري لعقل العديد من اليرقات. | حدبة |
| Carabidae | أو عائلة الخنافس الأرضية ، عائلة كبيرة تضم 20 ألف نوع وتعود لرتبة غمدية الأجنحة. | عائلة كارابيدي |
| Carabidoid | تستخدم لوصف العمر الثاني ليرقات الخنافس Meloid عندما تصبح شبيهة بيرقات خنافس كارابيدي. | كارابيديدية |
| Carabiform | لها شكل خنافس عائلة كارابيدي. | كارابية الشكل |
| Caraboid | تشبه خنافس عائلة كارابيدي. | كارابيديدية |
| Caragana aphid | <i>Acyrtosiphon caragana</i> (Cholodkovsky), Hemiptera, Aphididae. | من القرغانة |
| Caragana blister beetle | <i>Epicatus subglabra</i> (Fall), Coleoptera, Meloidae. | خنفساء بثرات القرغانة |
| Caragana plant bug | <i>Lopidea dakota</i> Knight, Hemiptera, Miridae. | بق نبات القرغانة |
| Carambola fruit borer | <i>Eucosoma notanthes</i> Meyrick, Lepidoptera, Tortricidae. | حفار ثمار الكرامبولا أو الرشدية |
| Caraway webworm | <i>Depressaria nervosa</i> (Haworth), Lepidoptera, Oecophoridae. | دودة الكراوية الناسجة |
| Carayon's gland | زوج من غدد الرائحة الكيسية توجد في بالغات عويلات : Elasmodeimiinae و Holoptilinae و Phymatinae من عائلة Phymatidae وترتبط هذه الغدد بغدد رائحة الصدر الخلفي. | غدة كارايون |
| Carbol xylene | انظر Carbol-xylol. | كاربول-زايلين |
| Carbol xylol | مزيج من : 3 أجزاء زايلول و 1 جزء بلورات حامض الكاربويك ويستخدم لترويق الأجزاء الكايتينية للحشرة عند عمل الشرائح. | كاربول-زايلول |
| Carboniferous | الفترة التي تكون فيها معظم الفحم في العالم. | الحقبية الكربونية |
| Carcinogen | تطلق على أي مادة أو عامل يسبب السرطان. | مسرطن |
| Carcinophoridae | انظر Anisolabididae. | عائلة كارسينوفوريدي |
| Carder bee | أطلق عليه هذا الاسم بسبب عاداته في تنعيم أو تمشيط بعض السرخسيات لبناء عشه. انظر أيضاً : <i>Bombus</i> . | النحل الماشط أو النحل الضفار |
| Cardia | القرص العلوي للمعدة. أو النهاية الأمامية للمعي الأوسط. الحوصلة. | فؤاد المعدة |
| Cardiac sinus | تطلق على قناة سائل الهيموليمف للجنين وأن جزء من تجويف القلب يصبح فيما بعد الوعاء الدموي الظهري. | تجويف القلب |
| Cardiac sphincter | انظر Cardiac valve. | صمام قلبي |
| Cardiac valve | يطلق على الصمام الواقع في منطقة اتصال القناة الهضمية الأمامية بالوسطى. (الشكل 1-37) | الصمام الفؤادي |
| Cardinal | | أساسي أو رئيسي. |
| Cardinal beetles | انظر Pyrochoridae. | الخنافس الرئيسية |

| | | |
|------------------------------|--|--------------------------------------|
| Cardinal cell | انظر Cardinal triangle. | الخلية المثلثة الأساس |
| Cardinal triangle | في الرعاشات تطلق على الخلية الجناحية المثلثة الشكل الموجودة في قاعدة الجناح والمحددة بالعرق الزندي وعرقين مستعرضين بين العرق الوسطي والزندي. | المثلث الأساسي |
| Cardinales | قضبان متصلبة تربط الشفة العليا بالرأس. | الأسس |
| Cardinolides | مركبات كلوكوسيدية توجد في بعض النباتات ومنها دغل الحليب <i>Asclepias spp</i> وهي مواد مميتة. وعند تغذية بقعة دغل الحليب <i>Oncopeltus sp</i> على هذا الدغل فإن مفترسات هذه البقعة من الطيور تتجنبها لأنها مميتة للطيور. | الكاردينولات |
| Cardinosternal | تطلق على المفصلة والاسترنة لعقطة الشفة العليا أو أي تركيب يعود للوصلة أو الاسترنة. | مفصلة الاسترنة |
| Cardinostipital | تطلق على الكاردو أو المفصلة والساق معاً كما تطلق على أي تركيب يعود أو يرتبط بالوصلة والساق. | مفصلة الساق |
| Cardioblast | صف من الخلايا الجنينية تتطور وتنمو في تجويف الجسم لتكوين الوعاء الظهري أو القلب وتسمى أيضاً أصل القلب. | الخلايا المولدة للقلب أو أرومة القلب |
| Cardiopeptide | ببتيد يفرزه الجهاز العصبي (هرمون) ويعمل على تحفيز الوعاء الظهري الذي يعمل على تحريك الهيموليمف. | ببتيد قلبي |
| Cardo | في الأطوار غير الكاملة تطلق على العقلة القاعدية للفك العلوي بين الرأس والساق والتي تسمى بمفصلة الفك العلوي. في الحشرات الكاملة العقلة القاعدية للفك العلوي والتي تتم فصل مع الجمجمة بمنطقة تم فصل واحدة وترتبط مع الساق. في حشرات غشائية الأجنحة تطلق على الحلقة القاعدية للسوءة. (الشكل 14-2) | الوصلة أو المفصلة |
| Cardo submental | تعود أو تنتمي لمنطقة تم فصل الكاردو أو الوصلة بتحت الذقن. | مفصلة تحت الذقن |
| Caribbean black scale | <i>Saisseta neglecta</i> Delotto, Hemiptera, Coccidae. | قشرية الكاريبي السوداء |
| Caribbean fruit fly | <i>Anastrepha suspensa</i> (Loew), Diptera, Tephritidae. | ذبابة فاكهة الكاريبي |
| Caribbean pod borer | <i>Fundella pellucens</i> Zeller, Lepidoptera, Pyralidae. | حفار القرنات الكاريبي |
| Caribou warble fly | <i>Oedemagena tarandi</i> (Linnaeus), Diptera, Cuterebridae. | ذبابة الرنة النيرية |
| Carina | (الشكل 5-2). | حافة أو عارضة |
| Carinal | يشبه الحافة أو العارضة وتسمى أيضاً عُرف أو جُوجُؤ. | حافي |
| Carinate | ذو حافات أو عوارض. | مخوف |
| Carinula | حافة أو عارضة صغيرة. | خبيفة |
| Carinulate | ذو حواف أو عوارض صغيرة. | ذو خبيفة |
| Cariouse | | منخور ، متسوس. |
| Carminate | | قرمزي. |
| Carmine | صبغة قرمزية تستخدم في الدراسات النسيجية. | كارمن |

| | | |
|-------------------------------|---|-----------------------------------|
| Carmine spider mite | <i>Tetranychus cinnabarinus</i> (Boisduval), Acari, Tetranychidae. | الحلم العنكبوتي القرمزي |
| Carnation maggot | <i>Delia brunnescens</i> (Zetterstedt), Diptera, Anthomyiidae. | ذبابة القرنفل |
| Carnation tip maggot | <i>Delia echinata</i> (Seguy), Diptera, Anthomyiidae. | ذبابة قمة القرنفل |
| Carneose | لحمي في اللون والمادة. | لحمي |
| Carnidae | عائلة حشرية صغيرة من رتبة ذات الجناحين وتعود لفوق عائلة Opomyzoidea. انظر أيضاً: Milichiidae. | عائلة كارنيدي |
| Carnivore | حشرات تتغذى على حشرات أخرى حية. | أكلات اللحم |
| Carnivore fleas | البراغيث التي تهاجم القطط والكلاب والحيوانات المفترسة الأخرى. | براغيث الحيوانات آكلة اللحوم |
| Carnivorophyte | نباتات تتغذى بالحشرات. | النباتات اللوامح |
| Carnivorous | انظر Carnivore. | لواحم |
| Carnivorous insects | مثال ذلك خنافس الجبن والجلود وذباب اللحم وغيرها. | الحشرات آكلة اللحوم |
| Carnose | أي مادة لحمية أو تشبه اللحم. | لحمية |
| Carnoy's fixative | وهو محلول مكوّن من حامض الخليك الثلجي وكحول مطلق بنسبة 1 : 3 ، يثبت العينات النسيجية والخلايا أي يقتلها كما هي على حالتها وتثبيتها على تلك الحالة حتى يتمكن الباحث من معرفة تركيبها تحت المجهر (الميكروسكوب) لحظة تثبيتها. يستخدم في الحالات التي تقتضي اختراق أشياء صلبة مثل البذور. | مثبت كارنوي |
| Carob moth | <i>Spectrobates ceratoniae</i> (Zeller), Lepidoptera, Pyralidae. | عثة الخرنوب |
| Carolina conifer aphid | <i>Cinara atlantica</i> (Wilson), Hemiptera, Aphididae. | من صنوبر كارولينا |
| Carolina grasshopper | <i>Dissosteira carolina</i> (Linnaeus), Orthoptera, Acrididae. | نطاط حشاش كارولينا |
| Carolina mantid | <i>Stagmomantis carolina</i> (Johannson), Dictyoptera, Mantidae. | فرس النبي الكاروليني |
| Carolinian faunal area | المنطقة الأسترالية العليا وتتكون من القسم الأكبر من الولايات الوسطى (عدا الجبال) وهي جنوب شرق داكوتا الجنوبية ، شرق نبراسكا ، كنتاس وجزاء من او كلاهوما وجميع ايوا ، ميسوري ، إلينوي ، انديانا، اوهايو ، ماريلاند ، وديلاوير وأكثر من نصف غرب فرجينيا كنتاكي ، تينيسي ، نيو جيرسي ، وأجزاء كبيرة من ألباما جورجيا وكارولينا ، فيرجينيا ، بنسلفانيا ، نيويورك ، ميشغان ، و جنوب أونتاريو وتمتد على طول الساحل الأطلسي من خليج Chesapeake إلى جنوب Connecticut وإلى وادي هودسن. | المنطقة الحيوانية الكارولينية |
| Carotin | صبغة عضوية تعطي اللون الأصفر والأحمر لبعض الحشرات. انظر أيضاً: Pigmentary colours. | الكاروتين |
| Carotin albumin | مادة توجد في هيموليمف الحشرات والتي تعطي اللون الوردية والأخضر في بعض الحشرات. | كاروتين الألبومين أو كاروتين الأح |
| Carotinoid | مركبات صبغية تشبه الكاروتين منها Carotenes و | أشباه الكاروتين |

| | | |
|----------------------------|---|--------------------------|
| | Xanthophilus لا تحتوي على النايتروجين وتذوب في الدهون ومهمة في الكلوروبلاست وتلوين أجزاء النبات وتتكون في النبات وتأخذها الحشرات عند تغذيتها على النبات وهي مسؤولة عن اللون الأصفر والأحمر والبرتقالي في الحشرات. | |
| Carotinoid pigments | صبغات نباتية تمتص من قبل الحشرات وتتراكم في الدم والأنسجة وفي العديد من الحالات تكون مسؤولة عن اللون الأحمر والأصفر. | صبغات اشباه كاروتين |
| Carpenter ants | ويضم أنواع النمل التي تعود للجنس Camponotus من رتبة غشائية الأجنحة وعائلة Formicidae. | نمل النجار |
| Carpenter bee | <i>Xylocopa virginica</i> (Linnaeus), Hymenoptera, Xylocopidae. | نحل النجار |
| Carpenter moths | انظر Cossidae. | عث النجار |
| Carpenterworm | <i>Prionoxystus robiniae</i> (Peck), Lepidoptera, Cossidae. | دودة النجار |
| Carpenterworm moths | انظر Cossidae. | دودة عث النجار |
| Carpet beetle | اسم شائع للعديد من أنواع غمدية الأجنحة التي تتغذى على السجاد. انظر أيضاً: Australian carpet beetle و Black carpet beetle و Common carpet beetle و Varied carpet beetle. | خنفساء السجاد |
| Carpet moth | <i>Trichophaga tapetzella</i> (Linnaeus), Lepidoptera, Tineidae. | عثة السجاد |
| Carpofage | تطلق على يرقات الجيل الثالث لدودة ثمار الزيتون التي تتغذى على أعناق الثمار والثمار الغضة كما تتقب النواة الطرية. | أكلة الثمرة |
| Carponome insects | الحشرات التي تصنع انفاقا في الثمار. | الحشرات الناقرة للثمار. |
| Carpophagous | الحشرات التي تتغذى على الثمار. | أكلات الثمار. |
| Carpophilous | الكائنات التي تهاجم الثمار. | محببة للثمار. |
| Carpopodite | كما تطلق على الساق انظر Coxopodite و Meropodite و Teleopodite. | العقلة الخامسة لأي زائدة |
| Carposinid moths | العث التابع لعائلة Carposinidae. | العث الكاربوسينيدي |
| Carposinidae | عائلة حشرية صغيرة تضم 200 نوع وتعود لرتبة حرشفية الأجنحة ولفوق عائلة Carposinoidea. | عائلة كاربوسينيدي |
| Carpovirusine | انظر Codling-moth granulosis virus. | فايروس دودة ثمار التفاح |
| Carpus | في الرعاشات تطلق على البقعة الجناحية للجناح الأمامي. كما تطلق على العقلة الخامسة لأي زائدة في صف القشريات. | رسغ |
| Carrion beetles | تسمى أيضاً "الدفانات"، وهي خنافس من رتبة غمدية الأجنحة، تحفر التراب تحت الجيفة وتطمرها فيه ثم تضع بيضها فيها فتخرج منها يرقات تأكل ما بقي من تلك الجيفة. انظر أيضاً: Silphidae. | خنافس المقابر أو الجيف |
| Carrot beetle | <i>Ligyrus gibbosus</i> (DeGeer), Coleoptera, Scarabaeidae. | خنفساء الجزر |
| Carrot bud mite | <i>Eriophyes peucedani</i> Canestrini, Acari, Eriophyidae. | حلم براعم الجزر |

| | | |
|----------------------------------|---|--------------------------------|
| Carrot rust fly | <i>Psila rosae</i> (Fabricius), Diptera, Psilidae. | ذبابة الجزر الصدفية |
| Carrot weevil | <i>Listronotus oregonensis</i> (LeConte), Coleoptera, Curculionidae. | سوسة الجزر |
| Carrying capacity | أعلى كثافة لكائن حي في محيط محدد قادر على تجهيزها بالمستلزمات الحياتية لفترة محددة ويرمز له عادة بـ K. | السعة الكلية أو قابلية الإعاشة |
| Carsidaridae | عائلة حشرية صغيرة من رتبة نصفية الأجنحة وتعود لفوق عائلة Psylloidea. | عائلة كارسيداريدي |
| Carthaeidae | عائلة حشرية صغيرة من رتبة حرشفية الأجنحة وتعود لفوق عائلة Bombycoidea. | عائلة كارثاييدي |
| Cartilage | | غضروف. |
| Cartilaginous | | غضروفي. |
| Cartilago ensiformis | انظر Sternum collare. | غضروفية سيفية الشكل |
| Carton | مادة تشبه الورق تصنعها الحشرات الاجتماعية اللاسعة من غشائية الأجنحة كالزنابير. كما تطلق على المواد المكونة لجدار عش الأرضة. | كارتون أو الورق المقوى |
| Caruncle | حلمة لحمية. | لحمة |
| Caryolite | بقايا الألياف العضلية التي يتم التهامها خلال عملية التطور. | كاريولايت |
| Caryolysis | عملية انحلال نواة الخلية. | تحلل النواة |
| Case bearing leaf beetles | | خنافس الأوراق حاملة الكيس. |
| Case making clothes moth | <i>Tinea pellionella</i> Linnaeus, Lepidoptera, Tineidae. | عثة الملابس صانعة الأكياس |
| Case moths | انظر Psychidae. | العث الكيسي |
| Casebearer moths | انظر Coleophoridae. | العث حامل الكيس |
| Casebearers | انظر Coleophoridae. | حاملات الأكياس |
| Casein | أحد مكونات الأغذية الصناعية للحشرات. | كازين |
| Cassava mealy bug | <i>Phenacoccus manihoti</i> Matile-Ferrero, Hemiptera, Coccidae. | بق المنيهوت الدقيقي |
| Castaneous | | كستنائي. |
| Caste | تطلق على طبقة الشغالات أو التكاثرية في الحشرات الاجتماعية. | طبقة |
| Caste determination | في الحشرات الاجتماعية مثل النحل يتم عادة تحديد الطبقات عن طريق إخصاب البيض أو عدم إخصابه وفترة تغذية اليرقات بالغذاء الملكي. | تحديد الطبقات |
| Caste formation | انظر Caste determination. | تكوين الطبقات |
| Caste polyethism | تعدد الواجبات الاجتماعية ضمن الطبقة الواحدة ففي طبقة الشغالات لنحل العسل يلاحظ أن وظائف ومسؤوليات الشغالات تتباين تبعاً لعمر الشغالة. | التعدد السلوكي للطبقة |
| Caste polymorphism | نوع من تعدد الأشكال يحدث في الحشرات الاجتماعية ففي بعض أنواع النحل يلاحظ وجود عدة أشكال للإناث التكاثرية. | تعدد الأشكال الطبقي |
| Castniidae | عائلة حشرية صغيرة تضم بحدود 30 نوع وتعود لرتبة حرشفية الأجنحة وفوق عائلة Castnioidea. | عائلة كاستينيدي |
| Castration | أي عملية تؤدي إلى منع إنتاج الحيامن أو البيض | إخصاء أو ضمور |

| | | |
|--------------------------------|---|---------------------------------|
| | ومنع التكاثر وضمور الأعضاء. | |
| Cat flea | <i>Ctenocephalis felis</i> (Bouche), Siphonaptera, Pulicidae. | برغوث القط |
| Cat follicle mite | <i>Demodex cati</i> Megnin., Acari, Demodicidae. | حلم بصيلات شعر القطط |
| Cat louse | <i>Felicola subrostratus</i> (Burmeister), Mallophaga, Trichodectidae. | قملة القط |
| Catabena moth | <i>Neogalea esula</i> (Druce), Lepidoptera, Noctuidae . | عثة كاتابينا |
| Catabolism | انظر Katabolism. | انتفاض ، أو أيض هدمي |
| Catalespsy | حالة من عدم الحركة تصبح فيها الحشرة غير قادرة على الحس أو الاستجابة للمنبهات. | الجُمدة ، الإغماء التخشبي |
| Catalpa midge | <i>Contarinia catalpae</i> (Comstock), Diptera, Cecidomyiidae. | ذبابة الكتالبا |
| Catalpa sphinx | <i>Ceratomia catalpae</i> (Boisduval), Lepidoptera, Sphingidae. | سفينكس كتالبا |
| Cataphracted | مغطاة بجليد متصلب أو حراشيف متحدة مع بعضها. | متجمدة أو متخشبية |
| Cataptergidae | عائلة حشرية صغيرة تعود لرتبة حرشفية الأجنحة من فوق عائلة Eriocranioidea. | عائلة كاتابتريجيدي |
| Catatrepis | تطلق على الحركة التي تعمل على حمل الجنين من السطح الظهري إلى السطح البطني من البيضة انظر أيضاً : Blastokinesis و Anatrepis. | الحركة الانقلابية الظهرية |
| Catenate | تنظيم الأشياء بشكل متسلسل. | سلسل أو يسلسل |
| Catenula | منتظمة في سلاسل. | متسلسلة |
| Caterpillar | تطلق بالأخص على يرقات حرشفية الأجنحة. | يرقة أو يسروع |
| Catfacing | تطلق على الجروح الناتجة عن تغذية الحشرات ذات أجزاء الفم الثاقبة الماصة للنبات أو الثمار والتي تؤدي إلى حدوث تشوه للأجزاء المصابة. | تشوه وجه الفاكهة |
| Cathamiidae | عائلة حشرية من رتبة Trichoptera وتعود لفوق عائلة Sericostomatoidea وفي بعض التصنيفات لأعلى عائلة Limnephiloidea. | عائلة كاثاميدي |
| Cathepsin | نوع من الإنزيمات المحللة للمح. | كاتبسين |
| Cathrema | في حشرات رتبة حرشفية الأجنحة ، تطلق على الجزء السميك المخطط من القناة القاذفة لذكور عائلة Nepticulidae. | كاتريما |
| Catocalin moths | العثة التابع لعائلة Catocalinidae. | العثة كاتوكالين |
| Cattle biting louse | <i>Bovicola bovis</i> (Linnaeus), Mallophaga, Trichodectidae. | قمل الماشية القارض |
| Cattle follicle mite | <i>Demodex bovis</i> Stiles, Acari, Demodicidae. | حلم بصيلات شعر الماشية |
| Cattle grub | <i>Hypoderma lineatum</i> (de Villers), Diptera, Oestridae. | دودة الماشية |
| Cattle itch mite | <i>Sarcoptes bovis</i> Robin, Acari, Sarcoptidae | حلم الماشية الحكي |
| Cattle poisoning sawfly | <i>Lophyrotoma interrupta</i> (Klug), Hymenoptera, Pergidae. | زنبور الماشية السام المنشاري |
| Cattle tail louse | <i>Haematopinus quadripertusus</i> | قمل ذيل الماشية |

| | | |
|----------------------------------|--|-------------------------------------|
| | Fahrenheit, Anoplura, Haematopinidae. | |
| Cattle tick | <i>Boophilus annulatus</i> (Say) <i>Boophilus microplus</i> (Canestrini), Acari, Ixodidae. | قراد الماشية |
| Cattleya fly | انظر Orchid fly. | ذبابة السحلب |
| Cauda | أو أي زائدة تشبه الذنب. | ذنب |
| Cauda coria | | غطاء الذنب الجليدي. |
| Caudad | باتجاه النهاية الخلفية للجسم. | باتجاه الذنب |
| Caudal | يعود للذنب أو يرتبط بالذنب. | ذنب |
| Caudal fan | في يرقات البعوض تطلق على الأشواك الريشية المرتبة بشكل يشبه المروحة على العقلة البطنية التاسعة. | المروحة الذنبية |
| Caudal filament | نوع من الخياشيم القصيبة في حوريات بعض رعاشات Zygoptera والذي يشبه الخيط. | الخيط الذنب |
| Caudal gill | في البق الدقيقي ، الصليبيات المتكونة من الامتدادات الجانبية للعقل 5-7 أو هي الصليبيات الخلفية الجانبية. في الاكاروسات انظر Pygosomal. | الخيشوم الذنب |
| Caudal labia | في البق الدقيقي تطلق على الشفة في نهاية البطن. | الشفة الذنبية |
| Caudal lamellae | تطلق على أحد الخياشيم الذنبية. | رقافة ذنبية |
| Caudal postanal seta | انظر Obanal setae. | شعرة مؤخر الشرج الذنبية |
| Caudal process | أي تركيب طويل ينشأ من نهاية البطن للحشرات الكاملة أو غير الكاملة. | الزائدة الذنبية |
| Caudal sense organs | الشعيرات وأعضاء الحس الموجودة في نهاية جسم الحشرة. | أعضاء الحس الذنبية |
| Caudal seta | زائدة طويلة خيطية في النهاية الخلفية للبطن. انظر أيضاً : Postanal seta. | الشعرة الذنبية |
| Caudal style | انظر Appendix dorsalis. | القلم الذنب |
| Caudal sympathetic system | انظر Visceral nervous system. | الجهاز السمبثاوي الذنب |
| Caudal vessicle | تطلق على الجزء القابل للانقلاب من القناة الخلفية في يرقات Braconid من غشائية الأجنحة والتي تستخدم في التنفس. | الحويصلة الذنبية |
| Caudalaria | الزائدة الجناحية الموجودة على جانبي العقل البطنية الأخيرة والتي هي امتداد للحافة الجانبية للصليبية الوسطية. | الزائدة الجناحية الذنبية |
| Caudalids | تشير إلى التراكيب الحسية الموجودة في النهاية الخلفية للجسم. | ذيلية أو ذنبية |
| Caudata canegrub | <i>Lepidiota caudata</i> Blackburn, Coleoptera, Scarabaeidae. | يرقات قصب السكر الجعالية الذنبية |
| Caudate | ذو زائدة تشبه الذيل. | ذيلي أو ذنب |
| Caudo cephalic | الخط الطولي من الرأس إلى الذنب. | رأس-ذنب |
| Caudula | ذنب صغير. | ذنب |
| Caul | الأغشية المغلفة للأعضاء ، كما تطلق على الكتل الدهنية للأنسجة البرقية والتي تنشأ منها الأعضاء للحشرات الكاملة أثناء عملية التطور والنمو. | برقع أو غطاء |
| Caulescent | ذو ساق. | ساق |

| | | |
|------------------------------|--|------------------------------------|
| Caulicolous | الحشرات التي تعيش وتتغذى على الأعشاب. | عُشبي المعيشة |
| Cauliflower aphid | <i>Slavum wertheimae</i> Hille Ris Lambers, Hemiptera, Aphididae. | من القرنابيط |
| Cauliflower whitefly | <i>Aleyrodes proletella</i> (Linnaeus), Hemiptera, Aleyrodidae. | ذبابة القرنيط البيضاء |
| Caulis | شمروخ قرن الاستشعار ، كما تطلق على الجزء القاعدي الجلدي للفكوك. في حشرات حرشفية الأجنحة خاصة أنواع عائلة Tortricidae تطلق على الذراع الوسطي للجهة البطنية للقضيبي. أما في حشرات عشائية الأجنحة فتطلق على الجزء القاعدي للعضو التناسلي الذكري. (الشكل 1-49) | ساق |
| Caulonome insects | الحشرات التي تصنع انفاقاً في ساق النبات. | ناخرات السيقان. |
| Cavate | يشبه الكهف ، مجوف كالكهف. | كهفي |
| Cave insects | الحشرات التي تقطن الكهوف. | حشرات الكهوف |
| Cave weta | انظر Macropathidae. | ساكنة الكهوف |
| Caveolae | حوصلات مجهرية في غشاء البلازما والتي تسهل مرور الجزيئات عبر الغشاء. | كهيفات |
| Cavera | في حشرات البق الدقيقي Coccids تطلق على الأنبوب القسبي الذي يربط كل فتحة تنفسية ممتدة في حجرة أو تجويف مختلف الحجم والشكل. انظر أيضاً : Collar chamber. | كهيف |
| Cavernicolous | الكائنات التي تعيش في الكهوف. | كهفية المعيشة. |
| Cavernicolous insects | حشرات تعيش في الكهوف ، ولذا فقد تكيفت مع ظروف هذه البيئة المعيشية الخاصة ، فمثلاً تجد القدرة المرهفة على السمع ، ويلاحظ غياب العيون أو ضمورها في كثير من هذه الأنواع ، وأشكال أخرى من مظاهر التكيف مع البيئة. | حشرات كهفية |
| Cavernous | مقسمة إلى حجيرات أو فجوات صغيرة. | مكهفة |
| Cavity | | تجويف. |
| Cayenne tick | <i>Amblyomma cajennense</i> (Fabricius), Acari, Ixodidae. | القراد الأحمر |
| Ceanothus silk moth | <i>Hyalophora euryalus</i> (Boisduval), Lepidoptera, Saturniidae. | عثة السيانوث السلكية |
| Cebrionid beetles | الخنافس التابعة لعائلة Cebrionidae. | الخنافس سيريونيد |
| Cebrionidae | خنافس غليظة الجسم واسعة الانتشار ، من رتبة الحشرات غمدية الأجنحة. | عائلة سيريونيدي أو الخنافس المطقطة |
| Cecidium | | ورم. |
| Cecidogenous | كما قد تطلق حصراً على يرقات عائلة Cecidomyiidae التي تسبب الأورام وتعيش فيها. | صانعات الأورام |
| Cecidology | دراسة أورام النبات من حيث أنواعها ومسبباتها. | علم الأورام |
| Cecidomyiidae | انظر Cecidomyiidae. | عائلة سيسيدوميدي |
| Cecidomyiidae | أو عائلة ذباب الأورام ، عائلة حشرية عالمية الانتشار وتضم بحدود ثلاثة آلاف نوع وتعود لرتبة ذات الجناحين. | عائلة سيسيدوميدي أو الطيثاريات |
| Cecidosidae | عائلة حشرية صغيرة من رتبة حرشفية الأجنحة وتعود لفوق عائلة Incurvarioidea. | عائلة سيسيدوسيدي |
| Cecidozoa | | الحيوانات المسببة للأورام. |

| | | |
|---|---|---------------------------|
| Cecropia moth | <i>Hyalophora cecropia</i> (Linnaeus), Lepidoptera, Saturniidae. | عثة السيكروبيا |
| Cecropins | بروتين مضاد للبكتيريا تم عزله وتشخيصه من عذارى عثة السيكروبيا ويعمل هذا البروتين على تحليل البكتيريا. | سيكروبين |
| Cedar beetles | انظر Rhipiceridae. | خنافس السدر |
| Cedar leafminer | <i>Blastotere thujella</i> Packard, Lepidoptera, Argyresthiidae. | ناخرة أوراق السدر |
| Cedar tree borer | <i>Semanotus ligneus</i> (Fabricius), Coleoptera, Cerambycidae. | حفار أشجار السدر |
| Celery aphid | <i>Brachycolus heraclei</i> Takahashi, Hemiptera, Aphididae. | من الكرفس |
| Celery leaftier | <i>Udea rubigalis</i> (Guenee), Lepidoptera, Pyrilidae. | رابطة أوراق الكرفس |
| Celery looper | <i>Anagraapha falcifera</i> (Kirby), Lepidoptera, Noctuidae. | دودة الكرفس القياسية |
| Cell degeneration | هي الخطوة التي تلي موت الخلية فتتحلل بفعل الكائنات الدقيقة إلى مكوناتها الأصلية. | تحلل الخلية |
| Cell differentiation | التمييز أو التمييز أو التمايز الخلوي هو عدد من التغيرات يحدث للخلية الحية الناتجة من الانقسام الخلوي وتؤدي إلى تخصص الخلية الوليدة في وظيفة محددة. وهذا أمر يستلزم عمليات تشكالية وكيميائية متعددة تحدث في الخلية سواء كانت خلية حيوانية أو خلية نباتية. أو بمعنى آخر ، هو عملية مهمة وأساسية تؤدي عن طريق جهاز وراثي في الخلية يحدد مسار الخلية لتكون خلية معينة ضمن جهاز معين في الجسم. | تمييز (تمايز) خلوي |
| Cell division | عملية بيولوجية تحدث للخلايا الحية بهدف الإكثار من عدد الخلايا لزيادة مساحة نسيج أو عضو ما ، أو لإنتاج الأمشاج التناسلية. ومن الخلايا ما ينقسم انقساماً لا فتيلي ومنها ما ينقسم انقساماً فتيلياً ومنها ما ينقسم اختزالياً. | انقسام خلوي |
| Cell filled with spheroid inclusions | انظر Spherule cell. | خلية مليئة بالكرويات |
| Cell fixation | عملية يتم فيها قتل الخلية وتثبيتها على حالتها لإتاحة الفرصة للباحث لمعرفة مكوناتها تحت المجهر (الميكروسكوب). | تثبيت الخلية |
| Cell free systems | تحضيرات الخلايا المحطمة ، والتي تتكون غالباً من قسم واحد من مكونات الخلية ، يمكن أن يتم فيه تتبع منفصل لجوانب محددة للتفاعل الحيوي للخلية. | التركيبات غير الخلوية |
| Cell hybridization | عملية حديثة تستعمل في نقل بعض أجزاء من خلية كائن معين إلى خلية كائن آخر بغرض استنباط نوع جديد له صفات أحسن. | تهجين الخلايا |
| Cell inclusion | عضيات أو محتويات الخلية مثل المايكوكونديريا والرايبوسوم. | عضيات الخلية |
| Cell junction | | اتحاد الخلية أو ارتباطها. |
| Cell line | في زراعة الأنسجة تعني الخلية الباقية من مزرعة | خط الخلية |

| | | |
|-----------------------------------|---|----------------------------|
| | أخذت من المزرعة الأولى أو الرئيسية ولها القدرة على الانقسام في المزرعة وغالباً ما تظهر خلايا هذه الخطوط صفات متغيرة. | |
| Cell membrane | أغشية رقيقة مميزة مرنة تغلف الخلية ، وتحيط بحجراتها السائتوبلازمية ، ويكوّن دائماً حداً متصلًا مغلقاً. يتركب غشاء الخلية الحيوانية أساساً من البروتين والدهن. وبصرف النظر عن تنوع وظائف الخلايا فإنها ذات خواص طبيعية مشتركة كتوترها السطحي وكثافتها الطفوية ومقاومتها الكهربائية ونفاذيتها للماء. ويسمى الغشاء الخلوي أحياناً "غشاء البلازما" وهو يناظر جدار الخلية النباتية. وأما في الأحياء الدقيقة ، فهو الغلاف المحيط بالبروتوبلازم (جبله الخلية) للخلية البكتيرية ، وهو عبارة عن مادة هلامية شفافة تحتوي عدداً من الإنزيمات الهامة. | غشاء خلوي |
| Cell movement | إن الحركة النشطة للخلية يمكن أن تتم بواسطة الأرجل الكاذبة ، الاسواط أو الأهداب مثال ذلك حركة الحيوانات المنوية للحشرات بواسطة الاسواط. | حركة الخلية |
| Cell of semper | خلايا المخروط البلوري للعين ومن المحتمل أنها خلايا قرنية متخصصة. | خلايا سمير |
| Cell organelle | تطلق على التراكيب المختلفة التي توجد داخل الخلية. | عضية خلوية |
| Cell remodelling | مثال ذلك عملية التغير الحاصلة في الأجسام الدهنية خلال عملية التحول في الحشرات. حيث أن الأجسام الدهنية تتحطم بالكامل خلال عملية التحول وإعادة تكوينها من جديد في الحشرات الكاملة. | إعادة نمذجة الخلية |
| Cell strain | الخلايا الناتجة عن خط الخلية أو من المزرعة الرئيسية بانتخاب مجموعة معينة ذات صفات محددة. | سلالة الخلية |
| Cell theory | وضع شوان Schwann وشلايدن Schleiden في عام 1838م نظرية خلوية تعلن أن جميع الأنسجة الحية تتركب من خلايا ونواتج خلوية ، أي أنها إذا كانت تضم مكونات أخرى بخلاف الخلايا – كما في الأنسجة الضامة – فإن هذه المكونات تكون من مصدر خلوي. | النظرية الخلوية |
| Cellosolve | مركب سائل نقي يتكون من (Ethylene Glycol- Monoethyl Ether) ويستخدم لتوضيح الأنسجة في الدراسات النسيجية. | مذيب للخلية |
| Cellulae | كما تطلق على الخلايا الجلدية أو الفتحات الجلدية. | خلية صغيرة |
| Cellular defence mechanism | الطرق المستخدمة من قبل الحشرات للدفاع عن نفسها ضد مسببات المرضية والطفيليات في الهيموليمف من خلال عمليات الالتهام والكبسلة للأجسام الغريبة. | آلية الدفاع الخلوية |
| Cellular perineurium | | نسيج عصبي ضام. |
| Cellulase | إنزيم محلل للسليولوز يوجد في الحشرات التي تتغذى على السليولوز. | إنزيم سلبوليز |
| Cellule | تطلق على الخلايا الجناحية الصغيرة المحددة بواسطة العروق المستعرضة. | خلية صغيرة |
| Celyphidae | انظر Sciomyoidea و Lauxaniidae. | عائلة سيليفيدي |
| Cement gland | انظر Colleterial gland. | غدة إسمنتية |
| Cement layer | طبقة من طبقات الكيوتكل وهي أحد مكونات الكيوتكل | الطبقة السمنتية |

| | | |
|--------------------------------------|---|--------------------------|
| Cenchrus | السطحي ويتم إنتاجها من قبل غدد البشرة. (الشكل 9) في حشرات غشائية الأجنحة ، فصوص أو مساحات غشائية ذات لون شاحب على كل جانب من ترجة الصدر الخلفي. | سينكرس |
| Ceniza | انظر Ashy. | سينيزا |
| Cenogenetic | التطور المرتبط بالتكيف للبيئة المحيطة. | النشوء المستحدث |
| Cenogenous | تطلق للمن الذي تمتاز دورة حياته بوجود أفراد جنسية ولا جنسية. | حديث التكوين |
| Cenosis | انظر Biocenosis. | النشوء الحديث |
| Cenozoic era | هي الحقبة الأحدث في التأريخ الجيولوجي والتي تعقب أو تلي حقبة Mesozoic وقد بدأت هذه الحقبة قبل 65 مليون سنة. | الدهر الحديث |
| Centimorgan | وحدة افتراضية ، وضعها العالم مورجان لقياس المسافة فيما بين المورثات وبعضها على الصبغي ، فيقال مثلاً منوي مورجان للتدليل على واحد بالمائة من قيمة العبور ، وعشريّ مورجان تشير إلى نسبة عشرة بالمائة من قيمة العبور ، وهكذا. (انظر Cross-over value). | منوية مورجان |
| Centrad | | باتجاه الوسط أو المركز. |
| Central body | جزء من المخ الأول يقع في الجهة الخلفية من الدماغ. | الجسم المركزي |
| Central european encephalitis | انظر Tick borne Encephalitis. | التهاب الدماغ الأوربي |
| Central foveola | تجويف صغير وسطي. انظر أيضاً : Median foveola. | وقيب وسطي |
| Central nervous system | | الجهاز العصبي المركزي. |
| Central region | تطلق على المنطقة الضلعية للجناح في الحشرات. | المنطقة المركزية |
| Central sheath | انظر Axoneme. | الغمد المركزي |
| Central tubule | انظر Axoneme. | أنبوية مركزية |
| Centre of distribution | في علم البيئة يطلق على المنطقة المركزية التي ينتشر منها نوع معين. | مركز التوزيع أو الانتشار |
| Centre of origin | في التحليل الجغرافي الحيوي تطلق على البؤرة الاستيطانية للأنواع المتقاربة من الكائنات وتتميز هذه المنطقة بالموصفات التالية : 1- المنطقة تضم أكبر عدد من الأنواع في المجموعة. 2- تضم أكبر تنوع مورفولوجي في المجموعة. 3- تضم الأنواع الأكثر بدائية في المجموعة. 4- المنطقة تضم أكثر الأنواع اشتقاقاً. 5- تعتبر بيئة مثالية للأنواع التي تقطنها. | مركز الأصل أو النشوء |
| Centrifugal neuron | انظر Deutocerebrum. | العصب المركزي |
| Centriole | تركيب موجود في خلايا الحيوانات والنباتات الدنيا ولا يوجد في النباتات العليا. وهو تركيب دقيق معقد يوجد في وسط الخلية بالقرب من نواتها في مرحلة الطور البييني ، وعند القطبين المغزليين خلال الانقسام الخلوي الفتيلي. وعلى أية حال ، فالمريكز | مُريكز |

| | | |
|--------------------------------|--|----------------------------------|
| | نمطياً يتواجد في "الجسم المركزي" وهو منطقة ثابتة غير متغيرة لمادة الأساس الساييتوبلازمية والتي تشمل منطقة جولجي. وهو يسمى أيضاً "حبة مركزية" أو "كرية المركز". | |
| Centriole adjunct | عضية في حيامن معظم الرتب الحشرية ويعتقد أنها تكونت من بروتين النواة الرايبوزي Ribonucleoprotein ولها العديد من المرادفات : Flagellar accessory structure و Postnuclear body و Juxta nuclear body و Pseudoblepharoplast. | الحبيبة المركزية المساعدة |
| Centrioncidae | انظر Diopsidae. | عائلة سنترونسيدى |
| Centripetal | | باتجاه المركز. |
| Centripetal force | | القوة الجاذبة المركزية. |
| Centris | آلة اللسع في حشرات غشائية الأجنحة. | وسطي |
| Centrolecithal | تطلق على البيض الذي يحوي كمية جيدة من المح قرب المركز. | مركزية المح |
| Centromere | حبيبة لها وضع معين في كل صبغي ، تساهم في تكوين المغزل اللالوني خلال الانقسام الخيطي للخلية، كما تقوم بتثبيت الصبغ في الألياف المغزلية أثناء هذا الانقسام. أما بالنسبة لتركيب هذه القطعة فلم يُعرف بالتحديد لحد الآن. وهي تسمى أيضاً "قسمة مركزية". | قطعة مركزية أو سنتروميير |
| Centrophobism | الابتعاد عن المركز. | الخوف أو تجنب المركز. |
| Centrosome | جسم كروي يوجد في خلايا الحيوانات وبعض النباتات ويقع خارج النواة قريباً منها. | الجسم المركزي |
| Cephacoria | الغلاف الذي يحيط براس العذراء. | غلاف الرأس الغشائي. |
| Cephalad | | باتجاه الرأس. |
| Cephalic | أو متصل بالمنطقة الأمامية الرأسية. | رأسي |
| Cephalic artery | أحد أجزاء الأورطة الذي يدخل رأس الحشرة. | الأورطة الرأسية |
| Cephalic bristle | في حشرات رتبة ذات الجناحين تطلق على الشوكة الكبيرة المتخصصة الموجودة على الرأس. | الشوكة الرأسية |
| Cephalic foramen | والذي يمر من خلاله الوعاء الظهري ، المريء وقنوات اللعاب والحبل العصبي البطني من الرأس إلى الصدر الأمامي. | الثقب القفوي |
| Cephalic heart | في حشرات رتبة الرعاشات تطلق على العضو النابض الذي يوجد في الرأس ويسلط ضغطاً على قشرة البيضة أثناء خروج الحوريات. انظر أيضاً : Pulsatile organ. | الوعاء الرأسي |
| Cephalic lobes | تطلق على فصوص الرأس الجنينية وتضم منطقة ما قبل الفم وعقلة المخ الثالث. | فصوص الرأس |
| Cephalic pole | في بيض الحشرات ، تطلق على نهاية البيض المتطاوول والتي تشير إلى موقع رأس الأم عند مرور البيضة في قناة المبيض. | قطب الرأس |
| Cephalic postanal setae | الشعرات جار الشرجية المتجهة نحو الرأس. انظر أيضاً : Cisanal setae. | شعرات جار شرجية رأسية |
| Cephalic salivary | في النحل زوج من الغدد اللعابية تقع مقابل الجدار | غدة اللعاب الرأسية |

| | | |
|------------------------------------|--|---------------------------------|
| gland | الخلفي للرأس. انظر أيضاً : Salivary gland. | أعضاء حس رأسية |
| Cephalic sense organs | وتطلق على أعضاء الحس الموجودة في منطقة الرأس وفي الحشرات تشمل قرون الاستشعار والشعيرات الحسية الموجودة على الملامس الفكية وأجزاء الفم. | |
| Cephalic stomodaeum | تطلق على جزء القناة الهضمية الأمامية الذي يقع ضمن منطقة الرأس. | القناة الهضمية الأمامية-الرأسية |
| Cephalic vessicle | كيس مفرد يتكون من اتحاد بلعوم اليرقة مع تفرعاته. | الحويصلة الرأسية |
| Cephalids | أي التراكيب المختلفة الموجودة أو المرتبطة بمنطقة الرأس. | الرؤسيات |
| Cephalization | التحسس الرأسي ، وتعني تجمع أعضاء الحس في الجزء الأمامي من الجسم أو في الرأس. | ترئيس |
| Cephalo pharyngeal skeleton | في يرقات الذباب Muscid تطلق على التركيب الكايتيني الصلب الموجود في العقل الأمامية. (الشكل 15-2) | الهيكل الرأسي-البلعومي |
| Cephalocaudal suture | في عائلة زنايبير Vespidae تطلق على الدرز الوسطي الذي يقسم اللوحة البلورية الأمامية للعقلة الوسطية Mesepisternum في بعض الأنواع. | الدرز الرأسي الذنبي |
| Cephaloidea | أو عائلة الخنافس ذات القرون الكاذبة. وهي عائلة حشرية صغيرة متعددة العوائل الغذائية من رتبة غمدية الأجنحة ونعود لفوق عائلة Tenebrionoidea. | عائلة سيفالويدية |
| Cephalolateral margin | في حشرات البق الدقيقي تطلق على حافة الغطاء الذي يربط الزوايا الداخلية والخارجية. | الحافة الرأسية الجانبية |
| Cephalomere | تطلق على أي عقلة من عقل الرأس. | عقلة الرأس |
| Cephalon | | رأس الحشرة. |
| Cephalophragma | في حشرات رتبة مستقيمة الأجنحة Orthoptera. تطلق على الحاجز الذي يكون بشكل حرف (V) والذي يقسم الرأس إلى حجتين أمامية وخلفية. | الحاجز الرأسي |
| Cephalosome | عادة يطلق على غطاء رأس العذراء. | جسم الرأس |
| Cephalothorax | في العناكب تطلق على منطقة الرأس والصدر معاً. جزء من غطاء العذراء الذي يغطي الرأس والصدر. في البق الدقيقي تطلق على اتحاد الرأس والصدر. انظر أيضاً : Tagma. | الرأس الصدري |
| Cephidae | أو عائلة ذباب السيفان المنشاري وتعود لرتبة غشائية الأجنحة ولفوق عائلة Cephoidea. | عائلة سيفيدي أو دبوريات الحنطة |
| Cephoidea | وتضم عائلة واحدة هي عائلة Cephidae. | فوق عائلة سيفويدية |
| Cerago | | خبز النحل. |
| Cerambycidae | عائلة الخنافس ذات القرون الطويلة ، أو عائلة حفارات الأخشاب ذات الرأس المدور. وهي عائلة حشرية عالمية الانتشار متعددة العوائل الغذائية وتعود لرتبة غمدية الأجنحة ولفوق عائلة Chrysomeloidea. | عائلة سيرامبيسيدي أو القرنبيات |
| Ceraphronidae | عائلة حشرية متطفلة من رتبة غشائية الأجنحة وتعود لفوق عائلة Ceraphronoidea أو Stephanoidea. | عائلة سيرافرونيدي |
| Ceraphronoidea | فوق عائلة تابعة لرتبة غشائية الأجنحة وتضم العوائل | فوق عائلة سيرافرونويدية |

| | | |
|----------------------------|---|-------------------------------------|
| | التالية Ceraphronidae و Megaspilidae. | |
| Ceraran setae | في حشرات البق الدقيقي الأشواك المخروطية لفتحات الغدد الشمعية. | الأشواك المخروطية للغدد الشمعية |
| Cerari | في حشرات البق الدقيقي من عائلة Coccidae تطلق على فتحات الغدد الشمعية المثلثة الشكل. انظر أيضاً Tricerores : | فتحة الغدد الشمعية المثلثة |
| Ceratheca | تطلق على جزء من غلاف العذراء المغلف لقرون الاستشعار. | غطاء قرون الاستشعار |
| Ceratocanthidae | عائلة حشرية صغيرة متعددة العوائل الغذائية تعود لرتبة غمدية الأجنحة ولفوق عائلة Scarabaeoidea. | عائلة سيراتوكانثيدي |
| Ceratocombidae | عائلة حشرية صغيرة تعود لرتبة نصفية الأجنحة ولفوق عائلة Dipsocoroidea. | عائلة سيراتوكومبيدي |
| Ceratophyllid fleas | البراغيث التابعة لعائلة Ceratophyllidae. | براغيث سيراتوفيليد |
| Ceratophyllidae | عائلة البراغيث وتعود لرتبة Siphonaptera. | عائلة سيراتوفيليدي |
| Ceratopogonidae | عائلة حشرية عالمية الانتشار وتضم بحدود أربعة آلاف نوع وتعود لرتبة ذات الجناحين ولفوق عائلة Chironomoidea. | عائلة سيراتوبوكونيدي |
| Ceratuba | في البق الدقيقي ، تطلق على أنابيب الغدد الشمعية التي تمثل نهايات فتحات الغدد الشمعية والتي تختلف في أشكالها وأحجامها. | أنابيب الغدد الشمعية |
| Cercal heart | يطلق على عضو الدوران الموجود في ذباب الصخور. | عضو دوران |
| Cercaria | العقلة القاعدية للأقلام الشرجية. | قاعدة الاقلام الشرجية |
| Cerci | زوج من الزوائد يوجد على العقلة البطنية الحادية عشرة للجنين وفي البالغات توجد مرتبطة بالعقلة البطنية العاشرة أو التاسعة أو الثامنة وقد تكون معقلة أو غير معقلة مخروطية أو خيطية الشكل ذات وظائف حسية أو قد تتحور للمسك أثناء عملية التزاوج. وتسمى أيضاً Abdominal filaments و Anal forceps و Anal stylets و Acrocercus و Caudal filments و Caudal setae و Tergal valves. | القرون الشرجية |
| Cercinase | إنزيم محلل للمادة اللاصقة لخيوط الحرير المكونة للشرنقة. | الإنزيم سيريسنيز |
| Cercinate | انظر Spiral tongue. | لغة |
| Cercobranchiata | في حوريات الرعاشات تطلق على الزوائد التنفسية المكونة من ثلاثة صفائح خيشومية ذنبية. | الخياشيم الذنبية |
| Cercophanidae | انظر Cercophaniidae. | عائلة سيركوفانيدي |
| Cercophaniidae | عائلة حشرية صغيرة من رتبة حرشفية الأجنحة وتعود لفوق عائلة Bombycoidea. | عائلة سيركوفانيدي |
| Cercopidae | أو عائلة القفازات الضفدعة أو عائلة البق الباصق. وهي عائلة حشرية عالمية الانتشار من نصفية الأجنحة وتعود لفوق عائلة Cercopoidea. | عائلة سيركوبيدي أو الزيزيات القفازة |
| Cercopoda | تطلق على الزوائد المفصالية التي تشبه الذيل على العقلة البطنية الأخيرة. | الأقدام الذيلية أو الشرجية |

| | | |
|---------------------------|--|----------------------------|
| Cercopoidea | فوق عائلة القفازات الضفدعة أو فوق عائلة البق الباصق. وتعود لرتبة نصفية الأجنحة وتضم العوائل Aphrophoridae و Cercopidae و Clastopteridae و Machaerotidae. | فوق عائلة سيركوبويديا |
| Cereal aphid | <i>Rhopalaspium padi</i> Linnaeus, Hemiptera, Aphididae. | من الحبوب |
| Cereal flea beetle | <i>Psylloides elliptica</i> Gressitt, Coleoptera, Chrysomelidae. | خنفساء الحبوب البرغوثية |
| Cereal leaf beetle | <i>Marseulia dilativentris</i> (Reiche) <i>Oulema melanopus</i> (Linnaeus), Coleoptera, Chrysomelidae. | خنفساء أوراق الحبوب |
| Cereal leafminer | <i>Syringopais temperlatella</i> (Lederer), Lepidoptera, Scythridae. | حفار أوراق الحبوب |
| Cereal whitefly | <i>Aleurocybotus indicus</i> David & Subrmaniam, Hemiptera, Aleyrodidae. | ذبابة الحبوب البيضاء |
| Cerebellar | له علاقة بالمخيخ. | مخيخي |
| Cerebellum | العقدة العصبية تحت المريئية في الحشرات. | مخيخ |
| Cerebral | نسبة إلى المخ. | مخي |
| Cerebral ganglion | مخ الحشرات الذي يقع داخل كبسولة الرأس. | العقدة العصبية الرأسية |
| Cerebriform | | مخي الشكل. |
| Cerebroganglion | وتطلق على العقدة فوق البلعومية. | عقدة مخية |
| Cerebrum | العقدة العصبية فوق المريئية. | المخ |
| Cereous | له علاقة بالشمع. | شمعي |
| Ceriferous | الأعضاء المفردة للشمع كما في النحل. | مفرز الشمع |
| Cernous | تطلق على أي تركيب له قمة أو نهاية منحنية للأسفل. | منحني للأسفل |
| Cerococcid scales | الحشرات القشرية التابعة لعائلة Cerococcidae. | قشريات سيروكوكسيد |
| Cerococcidae | عائلة حشرية صغيرة تعود لرتبة نصفية الأجنحة ولفوق عائلة Coccoidea. | عائلة سيروكوكسيدي |
| Cerodecyte | الخلايا المساعدة والمحافظة على تكوين الشمع. | الخلايا الشمعية |
| Cerophytid beetles | الخننافس التابعة لعائلة Cerophytidae. | الخننافس سيروفائيتيد |
| Cerophytidae | عائلة حشرية صغيرة تعود لرتبة غمدية الأجنحة ولفوق عائلة Elateroidea. | عائلة سيروفائيتيدي |
| Ceroplastidae | انظر Mycetophilidae و Nematocera. | عائلة سيروبلاتيدي |
| Cerores | فتحات الغدد الشمعية على كيوتكل البق الدقيقي. | سيروس |
| Cerumen | مادة أعشاش النحل غير اللاسع وتتكون من الشمع والراتنج وأحياناً قد تمزج مع مواد أخرى. | مادة العش |
| Cervacoria | | غشاء العنق. |
| Cervanotum | السطح الظهري للعنق. | ترجة العنق |
| Cervapleuron | الأجزاء الجانبية للعنق. | بلورا العنق |
| Cervasternanum | الصليبات الأمامية لأسترنة العنق. | أسترنيئة العنق الأمامية |
| Cervasternellum | الصليبات الخلفية لأسترنة العنق. | أسترنيئة العنق الخلفية |
| Cervasternum | | أسترنة العنق. |
| Cervepimeron | الصليبية الخلفية للمساحة البلورية خلف الدرز البلوري ، عندما تكون هناك صليبتان. | البلوريئة الخلفية العنقية |
| Cervepisternum | الصليبية الأمامية أو الصليبية الجانبية للعنق عندما تكون هناك صليبتان. | البلوريئة الأمامية العنقية |
| Cervical | أو مرتبط بالعنق. | عنقي |

| | | |
|----------------------------|---|---------------------------|
| Cervical ampulla | | الحوصلة العنقية. |
| Cervical foramen | الثقب المؤخري للجمجمة. | الثقب العنقي |
| Cervical gland | غدة تقع على السطح البطني للصدر الأمامي في يرقات حرشفية الأجنحة. | الغدة العنقية |
| Cervical lamina | انظر Cervical plates. | الرقاقة العنقية |
| Cervical plates | (الأشكال 17-2 و 53-1). | الألواح العنقية |
| Cervical sclerites | وتسمى أيضاً Cervical lamina و Cervical plates (الأشكال 2 و 13-4). | الصليبات العنقية |
| Cervical shields | في يرقات حرشفية الأجنحة تطلق على الصليبات الكايتينية الموجودة على الصدر الأمامي بعد الرأس مباشرة. | الدروع العنقية |
| Cervical triangle | انظر Epicranial notch. | المثلث العنقي |
| Cervicalia | | الصليبات العنقية للحشرات. |
| Cerviculate | الغشاء الممتد بين الرأس والصدر الأمامي. | غشاء العنق |
| Cervinus | | رمادي بلون الغزال. |
| Cervix | (الشكل 2). | العنق أو الرقبة |
| Cerylonid beetles | الخنافس التابعة لعائلة Cerylonidae. | الخنافس سيريلوند |
| Cerylonidae | عائلة حشرية صغيرة من رتبة غمدية الأجنحة وتعود لفوق عائلة Cucujoidea. | عائلة سيريلونيدي |
| Cespiticolous | تطلق على الحشرات أو الكائنات التي تعيش في التيل أو المسطحات الخضراء. | ساكنة التيل |
| Cespitose | انظر Caespitose. | ثيلي |
| Cestiform | لها شكل الحز. | محزوزة |
| Chaeta | شعرة طويلة. | هلبية |
| Chaeteidae | عائلة حشرية تعود لرتبة مستقيمة الأجنحة وفوق عائلة Mantoidea. | عائلة كايتسيدي |
| Chaetic | له علاقة بالشعيرات للمسية. | شعري لمسي |
| Chaeticum sensillum | هذا العضو يتخذ العديد من الأشكال في الرتب الحشرية المختلفة. | عضو حسي لمسي |
| Chaetiferous | ذو شعيرات لمسية حسية. | حامل للأهلاب |
| Chaetigerous | | مهلب. |
| Chaetoparia | أو الشعيرات الطويلة لجدار البلعوم في اليرقات الجعالية الشعيرات التي تغطي الجزء الداخلي لجدار البلعوم الجانبي. | جدار البلعوم المهلب |
| Chaetophorus | حاملات الأشواك أو الاهلاب مصطلح يستخدم مع حشرات رتبة ذات الجناحين. | ذات الأهلاب |
| Chaetosemata | شعيرات أو أشواك توجد بالقرب من العيون المركبة. انظر أيضاً : Chaetosoma. | الشعيرات العينية |
| Chaetosoma | البقعة الشعيرية أو الحرشفية ، في حشرات حرشفية الأجنحة تطلق على البقع الكيوتكلية المرتفعة الموجودة على رأس الحشرات الكاملة وتحمل ما يشبه الأشواك أو الشعيرات أو الحراشيف وتقع بالقرب من العيون المركبة. وتوجد في الفراشات والعديد من عوائل العث، وظيفتها مجهولة ولكنها ترتبط بالدماغ بواسطة الأعصاب. | الجسم المهلب أو الشعراني |
| Chaetotaxy | نظام توزيع الشعيرات على الجسم. | تصنيف أهلابي |
| Chafers | انظر Scarabaeidae. | الجعاليات |
| Chafers grub | | يرقة الجعاليات. |

| | | |
|-------------------------------|---|-------------------------------------|
| Chaff scale | <i>Parlatoria pergandii</i> (Comstock), Hemiptera, Diaspididae. | قشرية التبن |
| Chagrined | جلد أو جليد خشن. انظر أيضاً : Shagreened. | جليد محبب |
| Chain spotted geometer | <i>Cingilia castenaria</i> (Drury), Lepidoptera, Geometridae. | الدودة القياسية ذات البقع المتسلسلة |
| Chain transport | في الحشرات الاجتماعية هي ظاهرة نقل الطعام إلى المستعمرة بواسطة العديد من الشغالات حيث توصل الشغالة الطعام إلى شغالة أخرى وهكذا حتى يصل الطعام إلى المستعمرة. | السلسلة الناقلة |
| Chalastogastra | في حشرات رتبة غشائية الأجنحة تطلق على قسم من حشرات الرتبة البدائية وتضم الزنابير المنشارية وتسمى أيضاً مربوطات البطن. | كالاستوكاسترا أو عديمات الخصر |
| Chalastogastrous | يعود أو ينتمي لحشرات غشائية الأجنحة التي تمتاز بأن بطنها ثابتة وانعدام التخصص في المنطقة الصدرية-البطنية. | كالاستوكاسترس أو عديمة الخصر |
| Chalaza | في الأطوار غير البالغة تتوء أو بروز يشبه الحبة ينشأ من الكيوتكل يحمل (1-3) شعيرات ريشية. كما يطلق على جزء من بياض البيضة المتكثف الملتوي على بعضه عند جانبي البيضة. | كالازا أو البريم |
| Chalceous | ذات لون أو مظهر براصي. | براصي |
| Chalcides | انظر Chalcididae. | عائلة كالسيديدي |
| Chalcididae | أو عائلة زنابير الكالسيد أو الصفرية وتضم 40 جنساً و 1500 نوعاً وهي عائلة عالمية الانتشار وتعود لرتبة غشائية الأجنحة ولفوق عائلة Chalcidoidea. | عائلة كالسيديدي أو الصفريات |
| Chalcidoidea | وتضم 20 عائلة و 17 ألف نوع وتعود لرتبة غشائية الأجنحة. ومن أهم هذه العوائل : Agaonidae و Encyrtidae و Chalcididae و Aphelinidae و Eurytomidae و Eulophidae و Leucospidae. | فوق عائلة كالسيدويديا |
| Chalcidoids | تطلق على الحشرات التي تنتمي للعوائل التابعة لفوق عائلة كالسيدويديا. انظر أيضاً : Chalcidoidea. | كالسيدويدية |
| Chalk brood | مرض فطري يصيب يرقات نحل العسل وهو مرض واسع الانتشار يصيب حضنة الذكور أكثر من حضنة الشغالات. | مرض الحضنة الطباشيري |
| Chalybeate | ذات لون أزرق معدني. | أزرق لماع |
| Chamaemyiidae | عائلة حشرية عالمية الانتشار من رتبة ذات الجناحين وتعود لفوق عائلة Sciomyzoidea. | عائلة كاميميدي |
| Chanelled | تطلق على الكيوتكل الذي يتميز بوجود العديد من الشقوق أو الدروز الحقيقية أو الانغمادات. | ذو قنوات |
| Changa mole cricket | <i>Scapteriscus didactylus</i> (Latreille), Orthoptera, Gryllotalpidae. | كاروب أو حفار جانكا |
| Changas | انظر Gryllotalpidae. | الجنكازيات |
| Chaoboridae | عائلة الذباب الشبح عائلة حشرية صغيرة عالمية الانتشار تعود لرتبة ذات الجناحين ولفوق عائلة Culicoidea. | عائلة جاوبوريدي |
| Chaperon | الجزء الامامي من الدرقة. | الدرقة أو مقدم الدرقة. |
| Chaplet | دائرة من الخطاطيف أو الزوائد الأخرى الصغيرة | إكليل أو تاج |

| | | |
|----------------------------------|---|------------------------------------|
| | التي تقع في نهاية العقلة أو الزائدة. | |
| Character | صفة مظهرية طبيعية مثل اللون ، التركيب أو الشكل أو صفة بايولوجية أو سلوكية لها علاقة بكائن معين. وبشكل عام هي مصطلح يستخدم في الدراسات التصنيفية لوصف تركيب الحشرات أو أجزاءها. | صفة |
| Character arugmentation | انظر Character polarization. | تمحيص الصفة |
| Character polarization | في التصنيف هي عملية تحديد أي الصفتين المتشابهتين هي صفة قريبة من صفات الأسلاف أو بعيدة عنه. | تميز أو استقطاب الصفة |
| Character state | في علم التصنيف تعني منطقياً أقسام الصفة تحت ظروف معينة مثال ذلك لون العين هي صفة وقد تكون ذات لون أحمر، قهوائي أصفر هذه الألوان تمثل حالة الصفة وتستخدم هذه الحالة للتمييز بين الأنواع والأجناس والعوائل. | حالة الصفة |
| Character transformation | انظر Transformation series. | تحول الصفة |
| Characteristic species | الأنواع المميزة هي الأنواع التي توجد في مجتمع نباتي بأعداد كبيرة ولكن ليس بالضرورة في الأنواع المحصورة أو المحددة بذلك المجتمع. | أنواع مميزة |
| Charcoal beetle | <i>Melanophila consputa</i> LeConte, Coleoptera, Buprestidae. | الخنفساء السوداء أو الفحمية |
| Charipidae | عائلة حشرية صغيرة من رتبة غشائية الأجنحة وتعود لفوق عائلة Cynipoidea. | عائلة جاريبيدي |
| Chatcodryidae | عائلة حشرية من رتبة غمدية الأجنحة وتعود لفوق عائلة Tenebrionoidea. | عائلة جاتكودريدي |
| Chathamidae | عائلة حشرية صغيرة من رتبة Trichoptera وتعود لفوق عائلة Limnephiloidea. | عائلة كاثاميدي |
| Check list | هي عادة الهيكل التقسيمي لأنظومة مرتب تبعاً للمراتب لغرض الاستشارة السريعة وللمساعدة في تنسيق الأنظومات. | قائمة مراجع |
| Checkered beetles | الخنفس ذات المربعات الملونة أو رقعة الشطرنج وتسمى أيضاً بخنفس العظام. انظر أيضاً: Cleridae. | خنفس شطرنجية |
| Checkered white | انظر Southern cabbageworm. | المربعات البيضاء |
| Cheek | في غشائية الأجنحة هي المساحة بين نقطة تمفصل الفك العلوي والحافة البطنية للعين المركبة. في حشرات ذات الجناحين تطلق على فتحة الفم عندما لا تمتد إلى الحافة الخلفية للرأس. انظر أيضاً: Parafacial. | الخد أو الوجنة |
| Cheek grooves | في حشرات ذات الجناحين تطلق على التشققات أو المنخفضات الموجودة أسفل العيون المركبة. | تجاعيد الخد أو الوجنة |
| Cheese and leather beetle | <i>Dermestes vulpinus</i> Fabricius, Coleoptera, Dermestidae. | خنفساء الجبن والجلود |
| Cheese fly | انظر Cheese skipper. | ذبابة الجبن |
| Cheese hopper | انظر Cheese skipper. | قفاز الجبن |
| Cheese mite | <i>Tyrollichus casei</i> Oudemans, Acari, | حلم الجبن |

| | | |
|--------------------------------|--|--|
| | Acaridae. | |
| Cheese skipper | <i>Piophilidae casei</i> (Linnaeus), Diptera, Piophilidae. | ذبابة الجبن |
| Cheironym | اسم وارد في المخطوط. | اسم معد للنشر أو مخطوط |
| Chela | في الحشرات المتطفلة تطلق على المخالب المعدة للمسك أو التعلق بالعائل. | مخالب أو كلاب |
| Chelate | تستخدم لوصف الفك الملقطية. | مخلي أو مخلبية أو كلابية. |
| Chelicera | في الاكاروسات تطلق على الفك الملقطية. | الملاقط الفكية أو المخالب الفكية أو الكلابية |
| Chelicerae guide | تركيب اسطواني يحدد حركة الفك الملقطية بالاتجاه المناسب. | موجة الفك المخرازية أو الكلابية. |
| Cheliceral apodeme | في الاكاروسات تطلق على النتوء الكاينيني الداخلي الذي يتصل من الجهة البطنية بالزاوية الخلفية للعقلة القاعدية للفك الملقطي. | ذراع الفك الملقطي أو الكلابي |
| Cheliceral base | في الاكاروسات تطلق على العقلة الأولى غير المتحركة للفك الملقطي. | قاعدة الفك الملقطي أو الكلابي |
| Cheliceral blade | في الاكاروسات تطلق على الحافة المتحركة للفك الملقطي وتستخدم لثقب نسيج العائل. | شفرة الفك الملقطي أو الكلابي |
| Cheliceral guide | انظر Chelicerae guide | موجة الفك المخلبية. |
| Cheliferous | ذو ملاقط أو مخالب ملقطة أو كلابية. | مخلي |
| Cheliform | ذو شكل يشبه المخالب أو الخطاف. | مخلي أو كلابي |
| Chelisochoidea | أو عائلة أبرة العجوز السوداء وتعود لرتبة جلدية الأجنحة Dermaptera. | عائلة جيليسوجيدي |
| Chelobase | انظر Cheliceral base. | قاعدة الفك الملقطية |
| Chelonariid beetles | الخنافس التابعة لعائلة Chelonariidae. | الخنافس جيلوناريدي |
| Chelonariidae | عائلة حشرية صغيرة من رتبة غمدية الأجنحة وتعود لفوق عائلة Dryopoidea. | عائلة جيلوناريدي |
| Cheloniform | | سلحفاوية الشكل. |
| Chelophore | | حامل الملقط أو الكلاب. |
| Chemical messengers | الهرمونات والفيرمونات وغيرها من الكيمائيات المنبهة. | رسائل كيميائية |
| Chemically defined diet | غذاء ذو مكونات معروفة كيميائياً. | الغذاء المُعرف كيميائياً |
| Chemiluminescence | ألق أو إضاءة كيميائية. انظر أيضاً: Bioluminescence. | كيمضوي |
| Chemokinesis | الحركة أو التوجه استجابة لمحفز كيميائي. | التوجه الكيميائي |
| Chemoklinotaxis | استجابة الحشرة نحو مصدر الفرمون عن طريق حركة قرون الاستشعار من جانب إلى آخر لعمل مقارنات متتالية لتركيز المادة الكيميائية على جانبي محور الجسم لتحديد المسار الصحيح لمصدر الفرمون. | الاتحاء الكيميائي المقارن |
| Chemoreception | القدرة على استقبال المنبهات الكيميائية. | الاستقبال الكيميائي. |
| Chemoreceptive | قدرة الكائن على استقبال وتحسس المنبهات الكيميائية. | متحسس للمنبهات الكيميائية. |
| Chemoreceptor | في الحشرات هناك العديد من المستقبلات الكيميائية التي تختلف بأشكالها وأحجامها وطريقة توزيعها على | المستقبل الكيميائي |

| | | |
|-----------------------------------|---|-------------------------------|
| | جسم الحشرة. | |
| Chemosensory setae | وتحتوي هذه الشعيرات في مجموعة اللحم Actinopiline على طبقة الـ Actinotrichidia وتوجد على رسغ الرجل الأولى والثانية وعلى الأقدام الملمسية وتكون بأنواع عدة. | شعيرات الحس الكيميائية |
| Chemotaxis | الانتحاء او الاستجابة لمحفز كيميائي. | الانتحاء الكيميائي. |
| Chemotaxonomy | علم تصنيف الكائنات الحية نباتية أو حيوانية باستخدام السُّبُل الكيميائية كالتحليل والكشف عن مركبات عضوية معينة في أجزاء ومحاليل من جسم الكائن. وأكثر الذين يستعملون هذا الاتجاه الحديث في عملية تصنيف الكائنات هم المتخصصون في تصنيف النبات ، وهو يفيد كثيراً في حل مشكلات معقدة يواجهها علم التصنيف التقليدي المعتاد. | التصنيف الكيميائي |
| Chemotropism | الاستجابة والتفاعل مع المحفزات الكيميائية. | الاستجابة الكيميائية. |
| Chemotropotaxis | توجه الحشرة إلى مصدر الفرمون عن طريق سيرها حول المحور المركزي الذي ينتشر فيه الفرمون وذلك باستعمال قرنا الاستشعار معاً. | الانتحاء للاستجابة الكيميائية |
| Cherry casebearer | <i>Coleophora pruniella</i> Clemens, Lepidoptera, Coleophoridae. | حشرة الكرز حاملة الكيس |
| Cherry fruit fly | <i>Rhagoletis cingulata</i> (Loew), Diptera, Tephritidae. | ذبابة ثمار الكرز |
| Cherry fruit sawfly | <i>Hoplocampa cookei</i> (Clarke), Hymenoptera, Tenthredinidae. | ذبابة ثمار الكرز المنشارية |
| Cherry fruitworm | <i>Grapholita packardi</i> Zeller, Lepidoptera, Tortricidae. | دودة ثمار الكرز |
| Cherry leaf beetle | <i>Pyrrhaita cavicollis</i> (LeConte) Coleoptera , Chrysomelidae. | خنفساء أوراق الكرز |
| Cherry maggot | <i>Rhagoletis cingulata</i> (Loew), Diptera, Tephritidae. | دودة الكرز |
| Cherry slug | <i>Eriocampoides limacine</i> Ratzberg, Hymenoptera, Tenthredinidae. | بزاق الكرز |
| Chestnut timber worm | <i>Melittomma sericeum</i> (Harris), Coleoptera, Lymexylidae. | دودة خشب الكستناء |
| Chestnut weevil | <i>Curculio dentipes</i> (Roelofs), Coleoptera, Curculionidae. | سوسة الكستناء |
| Chewing lapping mouthparts | | أجزاء فم ماضغة لاعقة. |
| Chewing mouth parts | | أجزاء الفم الماضغة. |
| Chiasma | تقاطع بشكل حرف X يحدث بين القنوات العصبية ضمن المركز العصبي أو العقدة العصبية. | تقاطع |
| Chicken body louse | <i>Menacanthus stramineus</i> (Nitzsch), Mallophaga, Menoponidae. | قمل جسم الدجاج |
| Chicken dung fly | <i>Fannia pusio</i> (Wiedemann), Diptera, Muscidae. | ذباب روث الدجاج |
| Chicken head louse | <i>Cuclotogaster heterographus</i> (Nitzsch), Mallophaga, Philopteridae. | قمل رأس الدجاج |

| | | |
|----------------------------------|---|---------------------------------|
| Chicken mite | <i>Dermanyssus gallinae</i> (De Geer), Acari, Dermanyssidae. | حلم الدجاج |
| Chigger | يطلق مجازاً على يرقات اللحم المتطفلة. | برغوث |
| Chigoe flea | انظر Sand flea. | برغوث الرمل |
| Chikungunya | مرض فايروسي يصيب الإنسان في أفريقيا الاستوائية وأسيا ويسببه فايروس ألفا Alpha virus من عائلة Tongaviridae وينقله البعوض <i>Aedes aegypti</i> و <i>Aedes africanus</i> (Linnaeus) و <i>Aedes</i> (Theobald). | شيكنكونيا |
| Chiloscleres | زوج من البقع البنية الداكنة البارزة أو الواضحة واحدة على كل جانب من جانبي الشفة العليا في يرقات النمل Camponotini. | شلكرس |
| Chinch bug | <i>Blissus leucopteros</i> (Say), Hemiptera, Lygaeidae. | بق الحنطة |
| Chinese cowpea aphid | <i>Callosobruchus chinensis</i> Linnaeus, Coleoptera, Bruchidae. | خنفساء اللوبيا الصينية |
| Chinese dryinid | <i>Pseudogonatopus hospes</i> Perkins, Hymenoptera, Dryinidae. | الدريند الصيني |
| Chinese galls | ورم يتكون على نبات السماق بواسطة أحد أنواع زنابير عائلة Cynipidae وتمتاز هذه الأورام بارتفاع حامض التانيك فيها. | أورام السماق |
| Chinese junk caterpillars | <i>Doratifera</i> spp, Lepidoptera, Limacodidae. | ديدان الأحراش الصينية |
| Chinese mantid | <i>Tenodera aridifolia</i> Sinensis Saussure, Dictyoptera, Mantidae. | فرس النبي الصيني |
| Chinese obscure scale | <i>Parlatoreopsis chinensis</i> (Marlatt), Hemiptera, Diaspididae. | القشرية الصينية الغامقة |
| Chinese rose beetle | <i>Adoretus sinicus</i> Burmeister, Coleoptera, Scarabaeidae. | خنفساء الأزهار الصينية |
| Chinese wax scale | انظر Hard wax-scale. | القشرية الشمعية الصينية |
| Chipmunk flea | <i>Tamiohyla grandis</i> (Rothschild), Siphonaptera, Ctenophthalmidae. | برغوث السنجاب الأمريكي |
| Chiromiidae | انظر Chyromidae. | عائلة كايروميدي |
| Chiromyzidae | انظر Stratiomyidae. | عائلة كايرومايزدي |
| Chironomidae | عائلة حشرية عالمية الانتشار تضم بحدود ستة آلاف نوع تعود لرتبة ذات الجناحين ولفوق عائلة Chironomoidea. | عائلة كايرونوميدي أو الهاموشيات |
| Chironym | انظر Cheironym. | اسم مخطوط |
| Chirotpe | في التصنيف تطلق على عينة النمط التي أعطى لها الاسم العلمي غير المنشور. | نمط معد للنشر |
| Chisels | انظر Mouth fork. | شوكة الفم |
| Chitin | مادة عديمة اللون نايتروجينية متعددة السكريات ومرتبطة بشكل أو اصر بيتا بشكل وحدات من (N-Acetyl-glucosamine) ويوجد بشكل كبير في مفصليات الأرجل والنبات. | الكايتين |

| | | |
|-----------------------------------|--|-----------------------------------|
| Chitin synthesis inhibitor | مثبطات نمو تعمل على تثبيط عملية تكوين الكايتين في الحشرات. | مثبط تكوين الكايتين |
| Chitin synthetase zymogen | مادة غير نشطة ينشأ عنها الإنزيم Chitinase المحلل للمادة القرنية المكونة للهيكل الخارجي للحشرات والقشريات ، تنتجها بعض أنواع الفطور التي تعيش على هذه الكائنات. | مُولد الكيتين |
| Chitinase | أنزيم أو مجموعة إنزيمات تعمل على تحليل الكايتين وجدت في سائل الانسلاخ. | كايتينيز |
| Chitinization | عملية ترسيب أو ملئ المساحات الكيوتكلية بالكايتين. | ترسيب الكايتين |
| Chitinized | تطلق لوصف أي قطعة جلدية تشبه الكايتين المتصلب. | كايتيني |
| Chitinmicellen | | كايتين شبه غروي. |
| Chitinoclastic | الكائنات التي تنمو على القشرة الخارجية لبعض أنواع الحشرات والكائنات القشرية المكوّن هيكلها من المدرع Chiton التي تحوي مواد جيرية صلبة كالأصداف وتعمل على تحليلها. | مُحلل المدرع |
| Chitinogenous | خلايا البشرة المفترزة للكايتين. | الخلايا المولدة للكايتين |
| Chitinophilus | تطلق على الكائنات الدقيقة المرتبطة بالكايتين والتي غالباً ما تحصل على غذائها من الكايتين. | محببة للكايتين |
| Chitinous | يشبه الكايتين أو يحتوي على الكايتين. | كايتيني |
| Chitinous cradle | في حشرات البق الدقيقي تطلق على القضبان أو الأذرع الكايتينية المكونة للهيكل الداخلي للرأس. | الأذرع الكايتينية المكونة للجمجمة |
| Chitinous plate of haves | في اليرقات الجعالية تطلق على زوج Nesia حسب Boving. | لوحة هابس الكايتينية |
| Chitinovore | الكائنات الدقيقة القادرة على هضم الكايتين. | أكلات الكايتين |
| Chitosan | أحد منتجات الكايتين عند معاملته بالهيدروكسيدات عند درجات الحرارة العالية. | كايتوسان |
| Chitose | أحد نواتج تحلل الكايتين وهو عبارة عن ملح الجلوكوز أمين. | كايتوس |
| Chlorocyphidae | عائلة حشرية صغيرة من رتبة الرعاشات وتعود لفوق عائلة Calyopterygoidea. | عائلة كلوروسيفيدي |
| Chlorolestidae | عائلة حشرية من رتبة الرعاشات. | عائلة كلوروليستدي |
| Chloroperlidae | أو عائلة ذباب الصخور الأخضر وتعود لرتبة Plecoptera وتضم 18 جنس و 125 نوع. | عائلة كلوروبيرليدي |
| Chlorophane | صبغة خضراء مصفرة زيتية توجد في الحشرات. | كلوروفان |
| Chloropidae | أو عائلة ذباب العين أو عائلة الذباب الصغير أو ذباب فرت. تعود لرتبة ذات الجناحين ولفوق عائلة Chloropoidea. | عائلة كلوروبيدي |
| Choke cherry leafroller | <i>Sparganothis directana</i> (Walker), Lepidoptera, Tortricidae. | لافة أوراق الكرز الخائق |
| Cholinergic fibers | الألياف العصبية التي تطلق نهاياتها أستايل كولين ، وهي كالألياف نظيرة السمبثاوية والألياف الموجودة عند الاتصالات العصبعضلية. ومن المعروف أن مركب الأستايل كولين له دور هام وأساسي في عمليات التشابك العصبي ، وإتمام الأعمال العصبية بالجسم. | الألياف الكولينية |
| Chonchiform | تشبه نصف الصدفة أو أحد أنصاف الصدفة ذات المصراعين. | نصفي الصدفة |

| | | |
|--------------------------------|--|---|
| Chorda | في أجنحة حشرات رتبة حرشفية الأجنحة يطلق على ساق العروق الكعبيرية الرابع والخامس حسب (Comstock) أو يطلق على جزء من العرق الكعبري الرابع والخامس الذي يفصل المساحة الغشائية عن الخلية القاعدية حسب (Tillyard). | وتر أو رباط |
| Chordotonal ligament | تركيب يربط القضيب الحسي مع جدار الجسم. | الرباط الوتري |
| Chordotonal nerve | العصب المرتبط بأعضاء السمع الوتريّة. | العصب الوتري |
| Chordotonal organ | يوجد داخل بعض مناطق الجسم (قرون الاستشعار والملامس والأرجل) وأحياناً في فراغ الجسم إلا أنها تظهر على سطح الجليد وتتواجد هذه الأعضاء في حزم وتتكون كل حزمة من وحدات تعرف بالوحدة الحسية Scolophores مغزلية الشكل تمتد طولياً في مجموعة من ألياف مرنة تصل بين نقطتين متباعدتين على جدار الجسم أو تتصل من أحد طرفيها بالجليد ويظل الطرف الآخر سائماً في فراغ الجسم. | عضو الحس المرن أو الوتري |
| Choreutidae | أو عائلة عث الديدان السلوكية. وهي عائلة عالمية الانتشار تعود لرتبة حرشفية الأجنحة ولفوق عائلة Sesoidea. | عائلة كوريوتيدي |
| Choriogenesis | عملية ترسيب قشرة البيضة في قناة البيض. | تكوين قشرة البيضة |
| Chorion | غطاء الجنين. | قشرة البيضة |
| Chorionic | له علاقة بقشرة البيضة أو له علاقة بغلاف الجنين. | قشري |
| Chorionin | المادة المكونة لقشرة البيض. | القشرين أو كوريونين |
| Choriothete | عضو يشبه اللسان يوجد على السطح البطني للرحم في حشرات رتبة ذات الجناحين الولودة حيث يستخدم لإزالة قشرة البيضة وغلاف العمر اليرقي الأول. | مزيل القشرة |
| Choroid | الغشاء القاعدي الأسود للوحدة البصرية في العين المركبة للحشرة. كما تعني المشيمية أو الغطاء الخارجي للجنين. | المشيمية أو الغشاء القاعدي للوحدة البصرية |
| Chorology | علم يختص بدراسة أسباب ودواعي التوزيع الجغرافي للكائنات الحية في منطقة ما من الكرة الأرضية. | علم التوزيع الأحيائي |
| Chorotype | عينة متحجرة جمعت من نفس الطبقة التي جمع منها النمط ولكن من موقع مجاور. | نمط مجاور |
| Christmas beetles | <i>Anoplognathus</i> spp, Coleoptera, Scarabaeidae. | خنافس عيد الميلاد |
| Christmas berry webworm | <i>Cryptoblabes gnidiella</i> (Milliere), Lepidoptera, Pyralidae. | دودة علبق عيد الميلاد الناصجة |
| Chromaffine tissue | | نسيج محب للصبغات. |
| Chromatic spheres | كتل من الكروماتين التي تنذف من الخلايا المنقسمة. | كرات الكروماتين |
| Chromatin | حبيبات دقيقة تكون البلازما الصبغية Chromoplasm لنواة الخلية. | كروماتين |
| Chromatocyte | تطلق على الخلايا الحاوية على الصبغات وبالأخص خلايا البشرة وأن حركة الصبغات خلال الخلايا تظهر ألوان مختلفة. | الخلايا الصبغية |
| Chromatolysis | عند تحلل الأنسجة اليرقية يتكثف الكروماتين المتحلل في الأنسجة المتحللة بشكل كتل. | تحلل الكروماتين |

| | | |
|------------------------------------|--|---------------------------------|
| Chromatophore | تطلق على الخلايا المتخصصة الحاوية على الأصباغ وقد تسمى أيضاً Chromatosomes وعندما تحتوي على صبغة واحدة تسمى Monochromatic وهكذا. | حامل الصبغة أو الكروماتين |
| Chromatophorotropic hormone | | الهرمون المغذي لحاملات الأصباغ. |
| Chromatosome | انظر Chromatophore. | حامل قطعة الكروماتين |
| Chromidia | كرات بروتين تظهر أولاً قرب نواة خلية المح ثم تهجر إلى المنطقة المحيطة ثم تتضخم وتنمو. | كروميديا |
| Chromocenter | كتلة غير منتظمة ومفرطة الاضطراب من الصبغين المتباين في الصبغيات ، ذات امتدادات ستة من الصبغين الحقيقي. توجد في الغدد اللعابية لذباب الخل جنس Drosophila. | مركز صبغي |
| Chromogen | مادة خام تستخدم في تصنيع الميلانين. | مولد الصبغة |
| Chromomere | إحدى مكونات الكروموسوم وتكون على شكل حبيبة. | حبيبة صبغية |
| Chromomeres | حبيبات صبغية منتظمة طولياً لتكوّن الصبغيات النحلية الأشرطة والمتراسة الأشرطة ، وتوجد أيضاً في الأنوية عديدة الأشرطة ، وهي تُرى في الانقسامات الخلوية المختلفة. | قطع صبغية أو حبيبات صبغية |
| Chromophil | تطلق على خلايا الدم البيضاء الدائرية والمسطحة ولها ألفة شديدة لصبغات الأنيلين. | محببة للصبغات |
| Chromoplasm | | البلازما الصبغية. |
| Chromorhizae | تطلق على حامل الصبغة عندما يكون متفرعاً بشكل شجري. | الشجيرات الصبغية |
| Chromosome basic number | هو أقل عدد من الصبغيات يكوّن الكائن الحي. | عدد صبغي أساسي |
| Chromosome bridge | | القنطرة الصبغية. |
| Chromosome duplication | هو زيادة جزء من صبغي بحيث يكون هذا الصبغي حاملاً مقداراً زائداً من المورثات (الجينات) ، وهو نوع من أنواع الطفرات الصبغية. | تضاعف صبغي |
| Chromosome hybrid sterility | عقم ناتج عن عجز الصبغيات المتجانسة عن الازدواج في خلايا الانقسام الاختزالي للخلية وذلك بسبب انحراف صبغي. وتسمى أيضاً Chromosome infertility. | عقم هجني صبغي |
| Chromosome mapping | رسم الخرائط الصبغية ، خريطة صبغية ، وهي عملية تعيين موضع المورثات (أي الجينات) المختلفة على أجسام الصبغيات. | رسم خريطة صبغية |
| Chromosome movement | هي الحركة التي يقوم بها الصبغي أثناء عملية الانقسام من التحرك نحو خط استواء الخلية ثم إلى أحد قطبي الخلية. | حركة الصبغي |
| Chromosome mutation | هي تغير في عدد أو تركيب الصبغيات في أي كائن حي نتيجة عوامل طبيعية أو مستحدثة مثل أشعة إكس وبعض الكيماويات. | طفرة صبغية |
| Chromosome number | هو العدد الذي يتميز به كل كائن حي من الصبغيات الموجودة في نواة كل خلية من خلاياه. | عدد الصبغيات |
| Chromosome pairing | يحدث بصورة طبيعية أثناء عملية الانقسام الاختزالي عند تزاوج الصبغين المتشابهين بعضهما مع بعض ليكوّنا مثلياً صبغياً. | ازدواج الصبغيات |

| | | |
|------------------------------------|---|------------------------------------|
| Chromosome puff | مادة صبغية متراكمة في موقع محدد من جسيم صبغي ، يعتقد أنها تقوم بنشاط وظيفي لمورثة في هذا الموقع أثناء عملية تمييز الخلية. | انبعاث صبغي |
| Chromosome repulsion | هو تباعد الصبغين بعضهما عن بعض بعد تبادل الأجزاء في المثاني الصبغية أثناء عملية الانقسام الاختزالي. | تنافر صبغي |
| Chromosome spiralization | عملية تحدث للصبغيات أثناء الانقسام ، وفيها تقصر الصبغيات إلى حد نهائي ، بعده يثبت طولها. | تَحْلُزَن الصبغيات |
| Chromosomes | وحدات مستطيلة صغيرة تظهر عندما تنفك الشبكية النووية في بداية انقسام الخلية النباتية أو الحيوانية ، وهي تركيبات خيطية تحتوي الحامض النووي الريبوزي ، واللا أوكسجيني (DNA) ، وتحمل شفرة معظم المعلومات الوراثية للخلية. ولكل كائن حي عدد محدد من الصبغيات يميزه عن غيره من الكائنات الحية الأخرى ، وهي عادة توجد في شكل أزواج ، كل زوج يتألف من فردين متشابهين في الحجم والشكل. | صِبْغِيَّات أو كروموسومات |
| Chronic bee paralysis virus | مرض فايروسي واسع الانتشار يصيب نحل العسل ومن أعراضه حدوث رجفة في الأجنحة والجسم. | شلل النحل الفايروسي المزمّن |
| Chronic paralysis | مرض قاتل لحشرات نحل العسل وبعض النحل الطنان Bumblebees يتسبب عن فايروس وجزئيات الفايروس بيضية وأحياناً غير منتظمة الشكل ذات حجم متوسط من 27 × 45 نانوميتر. يوجد هذا الفايروس وبأعداد كبيرة في العقد العصبية الصدرية والبطنية للنحل المصاب. | شلل مزمن |
| Chrymosymphily | علاقة صداقة بين النمل ويرقات حرشفية الأجنحة تنشأ بسبب الرائحة التي تطلقها يرقات حرشفية الأجنحة وينجذب إليها النمل ليتغذى على بعض إفرازات اليرقات. | تعایش النمل وحرشفية الأجنحة |
| Chryomyiidae | انظر Chryomyidae. | عائلة كريوميدي |
| Chrysalis | عادة تطلق على عذارى حشرات حرشفية الأجنحة. | العذراء |
| Chrysanthemum aphid | <i>Macrosiphoniella sanborni</i> (Gillette), Hemiptera, Aphididae. | من الداوودي |
| Chrysanthemum flower borer | <i>Lorita abnorana</i> Bucsk, Lepidoptera, Cochylidae. | حفار أزهار الداوودي |
| Chrysanthemum gall midge | <i>Rhopalomyia chrysanthemum</i> (Ahlberg), Diptera, Cecidomyiidae. | ذبابة أورام الداوودي |
| Chrysanthemum lace bug | <i>Corythucha marmorata</i> (Uhler), Hemiptera, Tingidae. | بق الداوودي المطرز |
| Chrysanthemum leafminer | <i>Chromatomyia syngenesiae</i> Hardy, Diptera, Agromyzidae. | ناخرة أوراق الداوودي أو الأقحوان |
| Chrysanthemum stool miner | <i>Psila nigricornis</i> Meigen, Diptera, Psilidae. | ناخرة أفرع الداوودي |
| Chrysanthemum thrips | <i>Thirps nigropilosus</i> Uzel, Thysanoptera, Thripidae. | ثريس الداوودي |
| Chrysididae | أو عائلة زنابير الوراق واق أو الزنابير الذهبية أو زنابير الياقوت وهي عائلة عالمية الانتشار وتضم أربعة آلاف نوع وتعود لرتبة غشائية الأجنحة ولفوق | عائلة كرسيديدي أو الزنابير الوقواق |

| | | |
|---------------------------|--|------------------------------------|
| | عائلة Chrysididae . | |
| Chrysidinae | وتعود لعائلة Chrysididae . | عويلة كريسيديني |
| Chrysididae | وتعود لرتبة غشائية الأجنحة وتضم العوائل التالية : Bethylidae و Chrysididae و Dryinidae و Embolemidae و Sclerogibbidae و Scolebythidae . | فوق عائلة كريسيدويديا |
| Chrysomelidae | أو عائلة خنافس الأوراق أو عائلة الخنافس السلحفاوية أو خنافس البطاطا الحلوة أو البق الذهبي. وهي عائلة حشرية عالمية الانتشار وتعود لرتبة غمدية الأجنحة ولفوق عائلة Chrysomeloidea . | عائلة كرايسوميليدي أو النضاريات |
| Chrysomeloidea | من رتبة غمدية الأجنحة وتضم العوائل التالية: Bruchidae و Cerambycidae و Chrysomelidae و Megalopodidae . | فوق عائلة كرايسوميلويديا |
| Chrysopidae | أو عائلة أسد المن الأخضر وتعود لرتبة شبكية الأجنحة Neuroptera . | عائلة كريسوبيدي أو أسود المن |
| Chrysopoda | الاسم الشائع لعائلة Chrysopidae من رتبة شبكية الأجنحة Neuroptera . | كريسوبودا |
| Chrysopolomidae | عائلة حشرية صغيرة من رتبة حرشفية الأجنحة وتعود لفوق عائلة Zygaenoidea . | عائلة كريسوبولوميدي |
| Churchyard beetles | <i>Blaps spp</i> , Coleoptera, Tenebrionidae. | خننافس نذر الموت |
| Churr worms | أي الديدان المثيرة للتربة. انظر أيضاً : Gryllotalpidae . | ديدان شور |
| Chyle | كتلة الطعام بعد مرورها بالقنصة واختلاطها بغدد اللغاب و افرازات الأنابيب الأوروية وتكون جاهزة للامتصاص. أو هي المواد المهضومة في الأمعاء. | كيلوس |
| Chyliferous | له صفات الكيلوس. | كيلوسي |
| Chylific stomach | جزء المعدة الذي تتحول فيه كتلة الطعام إلى مستحلب جاهز للامتصاص. | المعدة الكيلوسية |
| Chylific ventricle | انظر Stomach . | المعدة |
| Chylification | عملية تحويل الطعام إلى مستحلب نتيجة اختلاطه بالغدد اللعابية والأنزيمات ليصبح جاهزاً للامتصاص. | الكيلسة |
| Chyme | تحول الطعام بفعل العصارة المعدية إلى طعام شبه مهضوم في المعدة الأمامية. أو هي المواد المهضومة في المعدة. | كيموس |
| Chymification | عملية تكوين الكيموس. | تكيمس |
| Chyromyid flies | الذباب التابع لعائلة Chyromyidae . | الذباب كايروميد |
| Chyromyidae | عائلة حشرية صغيرة من رتبة ذات الجناحين وتعود لفوق عائلة Heleomyzoidea وتكتب أحياناً Chyromyiidae . | عائلة كيروميدي |
| Cibarial | يعود لتجويف الفم. | فموي |
| Cibarial apparatus | وتشمل الشفة العليا والسفلى والفك العلوي والسفلي. | أجزاء الفم. |
| Cibarial pump | آلية امتصاص الطعام في الحشرات التابعة لرتبة نصفية الأجنحة. | المضخة الفموية |
| Cibarium | كما تطلق على قناة الطعام أو أنبوبة امتصاص السوائل. (الشكل 2-37) | تجويف الفم |
| Cicada killer | <i>Sphecius sphecius</i> (Drury), | زنبور قاتل السيكادا |

| | | |
|--------------------------|---|------------------------------|
| | Hymenoptera, Sphecidae. | |
| Cicadas | الحشرات التابعة لعائلة Cicadidae. انظر أيضاً : Cicadidae. | الزيزيات أو السيكاكات |
| Cicadellidae | أو عائلة قفازات الأوراق وتعود لرتبة نصفية الأجنحة ولفوق عائلة Cicadelloidea. | عائلة سيكادليدي أو الجاسيات |
| Cicadelloidea | أو فوق عائلة قفازات الأوراق أو قفازات الأشجار وتعود لرتبة نصفية الأجنحة. | فوق عائلة سيكاديلويديا |
| Cicadidae | عائلة حشرية كبيرة عالمية الانتشار وتعود لفوق عائلة Cicadoidea من رتبة نصفية الأجنحة. | عائلة سيكادليدي أو الزيزيات |
| Cicadoidea | وتعود لرتبة نصفية الأجنحة وتضم عائلتي Cicadidae و Tetigarctidae. | فوق عائلة سيكادويديا |
| Cicatrices | في حشرات البق الدقيقي من عائلة Coccidae الندب المحيطة بحواف القنوات الشمعية. | ندب |
| Cicatricose | يعود أو ينتمي لسطح يحوي العديد من الندب أو الحافات المرتفعة التي تشبه البثرات. | ندبي |
| Cicatrix | في حشرات البق الدقيقي تطلق على الخيوط الشمعية المنصهرة في كتلة صلبة تظهر بشكل كرات صغيرة جداً فوق جلد الانسلاخ الأول لقشرة الإناث البالغة. | ندبة أو حافة مرتفعة |
| Cicindelidae | أو عائلة الخنافس النمرية ، وهي عائلة حشرية كبيرة عالمية الانتشار وتعود لرتبة غمدية الأجنحة. | عائلة سيسندليدي أو المتوهجات |
| Cigar casebearer | <i>Coleophora serratella</i> (Linnaeus), Lepidoptera, Coleophoridae. | دودة السيكار حاملة الأكياس |
| Cigarette beetle | <i>Lasioderma serricone</i> (Fabricius), Coleoptera, Anobiidae. | خنفساء السيكار |
| Ciidae | أو عائلة خنافس فطريات الأشجار الصغيرة ، تعود لرتبة غمدية الأجنحة ولفوق عائلة Cucujoidea. | عائلة سيدي |
| Cilia of posterior orbit | في رتبة ذات الجناحين ، تطلق على صف الشعيرات الموجودة على طول الحافة الخلفية للعين المركبة. | أهداب محجر العين الخلفي |
| Ciliary sinus | جيب يحيط بالخلايا الحسية للمستقبلات الكيميائية. (الشكل 1-44) | الجيب المهذب |
| Ciliate | | مهذب أو ذو أهداب. |
| Cilium | | هدبة. |
| Cimbicid sawflies | الذباب المنشاري التابع لعائلة Cimbicidae. | ذباب سمببسد المنشاري |
| Cimbicidae | أو عائلة زنابير سمببسد المنشارية . وتعود لرتبة غشائية الأجنحة ولفوق عائلة Tenthredinoidea. | عائلة سيمببسيدي أو الصندليات |
| Cimicidae | أو عائلة بق الفراش وتعود لرتبة نصفية الأجنحة ولفوق عائلة Cimicoidea. | عائلة سيمبسيدي أو البقيات |
| Cimicine | سائل زيتي ذو رائحة كريهة تفرزه بعض حشرات نصفية الأجنحة وتستخدم كغازات دفاعية. كما تطلق على البق الذي ينتمي للبق الحقيقي. | سميسين |
| Cimicoidea | تعود لرتبة نصفية الأجنحة وتضم العوائل التالية : Anthocoridae و Cimicidae و Medocostidae و Nabidae و Plokiophilidae و Polycetenidae و Velocipedidae. | فوق عائلة سيميكويديا |
| Cimier | هلال الرأس في عذارى حشرات Pierid. | قوس الرأس |
| Cinctus | | ذو حزمة ملونة. |

| | | |
|---------------------------------|---|--|
| Cinereous cockroach | <i>Nauphoeta cinerea</i> (Oliver), Dictyoptera, Blattidae. | الصرصر الرمادي |
| Cingula | | حزم ملونة. |
| Cinnabar moth | <i>Tyria jacobaeae</i> (Linnaeus), Lepidoptera, Arctiidae. | العثة الحمراء |
| Cinnabarine | أو لون أو أكسيد الزئبق الأحمر. | أحمر قاني |
| Cinura | انظر <i>Thysanura</i> . | ذات الذنب الشعري |
| Cioidae | انظر <i>Ciidae</i> . | عائلة سايدوي |
| Circa | بالقرب من وغالباً ما تستخدم مع الأرقام لإظهار الوقت التقريبي أو الرقم وتختصر (Ca). | حوالي أو تقريباً |
| Circadian rhythm | مصطلح استخدم من قبل Halberg وجماعته ليشرح ظاهرة بايولوجية داخلية تحدث بشكل دوري كل 24 ساعة. أو هي الساعة البيولوجية الداخلية كما تطلق على أي نشاط سلوكي أو بيولوجي يحدث خلال فترة 24 ساعة. انظر أيضاً: Biological clock و Diel periodicity و Photoperiodism و Endogenous rhythm و Exogenous rhythm. | الإيقاعات اليومية أو الساعة البيولوجية |
| Circiter | | حوالي أو تقريباً. |
| Circuitous transmission | في الحشرات الطيبة تطلق على الانتقال المعقد للمسبب المرضي بين أفراد من مفصليات الأرجل والنوع الفقري العائل. | النقل المتداول |
| Circular black scale | <i>Chrysomphalus aonidum</i> (Linnaeus), Hemiptera, Diaspididae. | القشرية السوداء الدائرية |
| Circular key | مفتاح تصنيفي بشكل دائرة يتعامل مع عدد محدود جداً من الأنواع. | المفتاح الدائري |
| Circular purple scale | <i>Chrysomphalus aonidum</i> (Linnaeus), Hemiptera, Diaspididae. | القشرية الأرجوانية الدائرية |
| Circulatory system | | الجهاز الدوري. |
| Circulus | في حشرات البق الدقيقي هي <i>Ventralabia</i> الشفة البطنية حسب MacGillivray. كما تطلق على التركيب الغدي الذي يطلق محتوياته داخلياً. | الطوق |
| Circum | حول ، أو في دائرة. | طوق |
| Circumanal | الطوق حول الشرجي. | حول شرجي |
| Circumantennal suture | الدرز المحيط بقرن الاستشعار. | درز حول قرن الاستشعار. |
| Circumcapitular furrow | في الاكاروسات الدرز الفاصل بين الجسم الفكي <i>Gnathosoma</i> ومنطقة الجسم <i>Idiosoma</i> . | ميزاب طوق الرأس |
| Circumcapitular suture | انظر <i>Circum capitular furrow</i> . | درز طوق الرأس |
| Circumferential lamellae | انظر <i>Lateral plates</i> . | ألواح الطوق الجانبية |
| Circumfili | في حشرات عائلة <i>Cecidomyiidae</i> تطلق على الشعيرات أو الخيوط الملتفة الموجودة بشكل دوائر على عقل قرن الاستشعار ولها وظيفة حسية. | الطوق الشعري أو الخيطي |
| Circumgenital gland | تطلق على الغدد الصغيرة الموجودة بشكل طوق حول فتحة القرص التناسلي في حشرات البق الدقيقي. | غدة الطوق التناسلي |

| | | |
|--------------------------------------|--|------------------------------|
| Circumgenital pores | في حشرات عائلة Diaspididae تطلق على Genacerores. | فتحات الطوق التناسلي |
| Circumocular | حول العين أو محجر العين. | طوق العين |
| Circumocular suture | الدرز الدائري المحيط بتجويف العين المركبة. | درز تجويف العين |
| Circumoesophageal commissures | الأربطة أو الألياف العصبية التي تربط العقد العصبية تحت المريئية مع المحور الرئيسي للجهاز العصبي. | الأربطة حول المريئية |
| Circumoesophageal connectives | الأربطة العصبية بين المخ والحبل العصبي البطني قرب المعى الأمامي. | الأربطة العصبية حول المريئية |
| Circumoesophageal ganglion | انظر Ventral nerve cord. | العقدة العصبية حول المريئية |
| Circumoral | حول الفم أو تحيط بالفم. | طوق الفم |
| Circumsepted | العرق المحيط بالجنح . أو العرق حول الجناحي. | طوق الجناح |
| Circumversion | دوران البطن باتجاه عقرب الساعة خلال تطور الجنين في العديد من حشرات ذات الجناحين. | الدوران باتجاه عقرب الساعة |
| Cirrate antenna | قرن استنشعار ذو حلقات مهدبة. | قرن الاستنشعار الهدبي. |
| Cirrose | ذات أشواك متفرعة ومهدبة. | ذو نابية |
| Cirrus | أشواك ملتفة مثل الضفيرة. | ذو نابية |
| Cisanal setae | في حشرات البق الدقيقي تطلق على زوج الأشواك الأقصر والأبعد من أصل أربعة أشواك قرب الحلقة الذنبية. | الأشواك جار الشرجية |
| Cisidae | انظر Ciidae. | عائلة سيسدي |
| Cistron | تعريف آخر للمورثة (الجين) وخاصة عندما يختص بعمل المورثات (الجينات) ، قطعة من الحامض النووي مسؤولة عن تأدية عمل معين. | سيزترون |
| Citricola scale | <i>Coccus pseudomagnoliarum</i> (Kuwana), Hemiptera, Coccidae. | قشرية الحمضيات |
| Citrophilous mealy bug | <i>Pseudococcus calceolariae</i> (Maskell), Hemiptera, Pseudococcidae. | البق الدقيقي المحب للحمضيات |
| Citrus ant | <i>Oecophylla smaragdina</i> (Fabricius), Hymenoptera, Formicidae. | نمل الحمضيات |
| Citrus black scale | <i>Chrysomphalus aonidum</i> (Linnaeus), Hemiptera, Diaspididae. | قشرية الحمضيات السوداء |
| Citrus blackfly | <i>Aleurocanthus woglumi</i> Ashby, Hemiptera, Aleyrodidae. | ذبابة الحمضيات السوداء |
| Citrus blossom bug | <i>Austropeplus sp</i> , Hemiptera, Miridae. | بقعة قداح الحمضيات |
| Citrus blossom midge | <i>Cecidomya sp</i> , Diptera, Cecidomyiidae. | ذبابة قداح الحمضيات |
| Citrus branch borer | <i>Uracanthus cryptophagous</i> Olliff, Coleoptera, Cerambycidae. | حفار أفرع الحمضيات |
| Citrus bud mite | <i>Eriophyes sheldoni</i> (Ewing), Acari, Eriophyidae. | حلم براعم الحمضيات |
| Citrus butterflies | انظر Small citrus و Large citrus butterfly butterfly | فراشات الحمضيات |
| Citrus flat mite | <i>Brevipalpus lewisi</i> Mc Gregor, Acari, Tenuipalpidae. | حلم الحمضيات المسطح |
| Citrus flower moth | <i>Prays nephelomima</i> Meyrick <i>Prays citri</i> (Miller), Lepidoptera, | عثة أزهار الحمضيات |

| | | |
|-----------------------------------|---|---------------------------------|
| | Yponomeutidae. | |
| Citrus fruit borer | <i>Citripestis sagittiferelaa</i> , Lepidoptera, Pyralidae. | حفار ثمار الحمضيات |
| Citrus fruit weevil | <i>Neomerimnetes sobrinus</i> (Lea), Coleoptera, Curculionidae. | سوسة ثمار الحمضيات |
| Citrus gall wasp | <i>Bruchophagus fellis</i> (Girault), Hymenoptera, Eurytomidae. | زنبور أورام الحمضيات |
| Citrus ground mealy bug | <i>Geococcus citrinus</i> Kuwana, Hemiptera, Pseudococcidae. | بق الحمضيات الأرضي الدقيقي |
| Citrus jassid | انظر Citrus leafhopper. | جاسيد الحمضيات |
| Citrus katydid | <i>Caedicia strenua</i> (Walker), Orthoptera, Tettigoniidae. | نطاط الحمضيات |
| Citrus leaf eating cricket | <i>Tamborina australis</i> (Walker), Orthoptera, Gryllidae. | صرصر الحمضيات أكل الأوراق |
| Citrus leaf eating weevil | <i>Eutinophaea bicristata</i> Lea, Coleoptera, Curculionidae. | السوسة أكلة أوراق الحمضيات |
| Citrus leafhopper | <i>Empoasca smithi</i> (Fletcher & Donaldson), Hemiptera, Cicadellidae. | قفاز أوراق الحمضيات |
| Citrus leafminer | <i>Phyllocnistis citrella</i> Stainton, Lepidoptera, Gracillariidae. | ناخرة أوراق الحمضيات |
| Citrus leafroller | <i>Psorosticha zizyphi</i> (Stainton), Lepidoptera, Oecophoridae. | لافة أوراق الحمضيات |
| Citrus longicorn | <i>Skeletodes tetrops</i> Newman, Coleoptera, Cerambycidae. | حفار الحمضيات ذو القرون الطويلة |
| Citrus mealy bug | <i>Planococcus citri</i> (Risso), Hemiptera, Pseudococcidae. | بق الحمضيات الدقيقي |
| Citrus mealy bug predator | <i>Oligochrysis lutea</i> (Walker), Neuroptera, Chrysopidae. | مفترس بق الحمضيات الدقيقي |
| Citrus planthopper | <i>Colgar peracutum</i> (Walker), Hemiptera, Flatidae. | قفاز الحمضيات |
| Citrus psylla | <i>Trioza eryteae</i> (Del Guercio), Hemiptera, Triozidae. | بسليد الحمضيات |
| Citrus red mite | <i>Panonychus citri</i> (Mc Gregor), Acari, Tetranychidae. | حلم الحمضيات الأحمر |
| Citrus rind borer | <i>Adoxophyes templana</i> (Pag), Lepidoptera, Tortricidae . <i>Prays endocarpa</i> Meyrick, Lepidoptera, Yponomeutidae. | حفار قشرة الحمضيات |
| Citrus root bark channeler | <i>Pseudomydaus citriperda</i> (Tryon), Coleoptera, Curculionidae. | نافقة قلف جذور الحمضيات |
| Citrus root mealy bug | <i>Rhizoecus hondonis</i> Kuwana, Hemiptera, Pseudococcidae. | بق جذور الحمضيات |
| Citrus root weevil | <i>Pachnaeus litus</i> (Germar), Coleoptera, Curculionidae. | سوسة جذور الحمضيات |
| Citrus rust mite | <i>Phyllocoptruta oleivora</i> (Ashmead), Acari, Eriophyidae. | حلم صدأ الحمضيات |

| | | |
|---------------------------------|---|--------------------------------|
| Citrus snow scale | انظر White louse scale. | قشرية الحمضيات الثلجية |
| Citrus swallowtail | <i>Papilio xuthus</i> Linnaeus., Lepidoptera, Papilionidae. | فراشة الحمضيات ذات ذنب السنونو |
| Citrus thrips | <i>Scirtothrips citri</i> (Moulton), Thysanoptera, Thripidae. | ثريبس الحمضيات |
| Citrus trunk borer | <i>Platymopsis pulverulens</i> (Boisduval), Coleoptera, Cerambycidae. | حفار جذع الحمضيات |
| Citrus whitefly | <i>Dialeurodes citri</i> (Ashmead), Hemiptera, Aleyrodidae. | ذبابة الحمضيات البيضاء |
| Citrus rust thrips | <i>Chaetanaphothrips orchidii</i> (Moulton), Thysanoptera, Thripidae. | ثريبس صدأ الحمضيات |
| Cixiid planthoppers | القفازات التابعة لعائلة Cixiidae. | قفازات النبات السكسيدية |
| Cixiidae | عائلة حشرية عالمية الانتشار تضم بحدود 1300 نوع وتعود لرتبة نصفية الأجنحة ولفوق عائلة Fulgoroidea. | عائلة سيكسيدي |
| Clade | ويضم هذا الفرع السلف وجميع أخلافه أو ذريته المنحدرة من ذلك السلف والفرع التطوري هذا على أنواع وهي : الفرع العقدي Node-based clade وهو فرع تطوري ينشأ من عقدة موجودة على الشجرة التطورية Phylogenetic وعندما تمثل هذه العقدة خطأ انشاقياً في عملية التطور. والنوع الثاني هو الفرع الغصني Branch based clade وينشأ من غصن بين عقدي Internode على الشجرة التطورية وعندما يمثل هذا النوع الغصن خطأ يقع بين حدثين انشاقيين والنوع الثالث هو الفرع المظهري الجديد Apomorphy based clade وينشأ هذا الفرع من سلف تظهر أو تنشأ عنه صفة جديدة مشتقة منه ، النوع الرابع هو الفرع التاجي Crown clade وهو نفس النوع العقدي إلا أن كلاهما أي الفرع التاجي والعقدي ينتميان لأغصان نشأت مباشرة من عقدة قاعدية لها ذرية في الوقت الحاضر. والنوع الخامس هو النوع الجمعي Total clade وهو عبارة عن فرع غصني Branch clade ولكنه يتكون من الفرع التاجي وجميع الكائنات والأنواع التي تتشارك مع جد قديم شائع مع الفرع التاجي. | فرع تطوري |
| Cladism | تحديد الأصول السلفية للمراتب التصنيفية ، وهي طريقة في التصنيف تعتمد فلسفة توظيف المنطق لتطوير طريقة أو أسس لغرض تحديد المجاميع أو المراتب التصنيفية وذلك بالاستناد على العلاقات الوراثية للأفراد. حيث أن درجة القرابة بين الأفراد تعتمد على الصفات المشتركة أو المشتقة أو المتوارثة عن الأجداد. أي أنها عملية تحديد للأنساب. | الفروع أو الأصول التطورية |
| Cladistic | يعود أو يستخدم الطريقة الكلايستية أو الارتدادية أو الرجعية من أجل تحديد الأصل الذي نشأ عنه النوع أو المرتبة التصنيفية. | تأصلي |
| Cladistic classification | تصنيف الكائنات الحية بناءً على تاريخها التطوري، أي معرفة الأصول التي انحدرت منها. أي بعبارة | التصنيف التأصلي |

| | | |
|--|---|--------------------------------|
| | أخرى تحديد المجاميع بالاعتماد على موقع الفرع على الشجرة التطورية. | |
| Cladistic vicariance biogeography | عملية دمج فلسفة التطور التاريخي لمجموعة أو مرتبة تصنيفية وحيدة الأصل واعتماد الجغرافية الحيوية لشرح أو تفسير التوزيع الجغرافي للكائنات بالاعتماد على التوزيع الجغرافي للأجداد أو الأصول. انظر أيضاً: Vicariance biogeography. | البديل الجغرافي الحيوي للأصناف |
| Cladoceros | تطلق على الحشرات ذات قرون الاستشعار المتفرعة أو ذات التراكيب والزوائد المتفرعة. | القرون المتفرعة |
| Cladogenesis | تطور يرافقه تبدل في السلوك والمسكن ، يكون عادة عند الجماعات النوعية المنعزلة. | نشوء تطوري تفرعي |
| Cladogram | رسم متفرع يظهر العلاقات التطورية بين مجاميع الكائنات الحية وإظهاره لدرجة القرابة بين هذه المجاميع بالاستناد إلى الطريقة الكلاسيكية أو الأصولية. | شجرة الأصل أو النسب |
| Clambidae | عائلة حشرية صغيرة تعود لرتبة غمدية الأجنحة ولفوق عائلة Eucinetoida. | عائلة كلامبيدي |
| Claparede's organ | في الاكاروسات عبارة عن تركيب أنبوبي ينشأ بين حرقفتي الرجل الأولى والثانية ومغطى بغطاء ويعتقد أن له وظيفة مرتبطة بالتوازن المائي لجسم الاكاروس. | عضو كلاباردي |
| Clarification | عملية ترويق وتوضيح الأجزاء المتصلبة من الحشرات لأغراض الدراسة. | ترويق |
| Clarifying agent | منها مثلاً هيدروكسيد الصوديوم. | عامل ترويق |
| Clasp | | يشبك. |
| Clasp filament | في الأعضاء التناسلية لذكور Culicidae العقلة الطرفية المتمفصلة مع كل قطعة من قطعتي الملقط. | النهاية الخيطية للملقط |
| Clasper | في الأعضاء التناسلية لذكر حرشفية الأجنحة مصطلح يطلق على Harpe أو الملاقط ، كما قد يطلق على أعضاء مسك خاصة توجد على الحافة الداخلية لل Harpe. كما تطلق في حشرات غشائية الأجنحة على Paramers في الأعضاء التناسلية الخارجية. | مشبك أو ملقط |
| Claspette | في الأعضاء التناسلية لذكور عائلة البعوض Culicidae تطلق على الفص الداخلي القاعدي لكل قطعة جانبية من الملاقط. | ملقط صغير |
| Class | مرتبة تصنيفية أقل من الشعبة وأعلى من الرتبة. | صف أو طائفة |
| Classification | تعريف وتقويم وتنسيق المراتب التصنيفية والكيانات التصنيفية ويقسم علم التصنيف إلى علم التنظيم ، تقسيم أفقي ، تقسيم رأسي ، تقسيم اصطناعي وتقسيم طبيعي. | التصنيف أو التقسيم |
| Clathrate | تستخدم لوصف أي تركيب مشبك. | شبكي. |
| Claustral colony founding | في الحشرات الاجتماعية هي قيام ملكة النمل أو زوج من الأفراد الملكية للأرضة بعزل أنفسهم في خلية وتربية أول جيل من الشغالات باستخدام أنسجة جسمها الداخلية (كالأجسام الدهنية وعضلات الأجنحة المتحللة) كمصدر للغذاء. | إنشاء المستعمرة المنعزلة |

| | | |
|-----------------------------|---|-------------------------------------|
| Clastrum | آلة شبك الأجنحة الأمامية مع الأجنحة الخلفية أثناء طيران الحشرات كالخطاطيف أو الإصبع أو الأشواك. | آلة الشبك |
| Clava | صولجانية الشكل كما تطلق على قرن الاستشعار الذي تكون عقلة الطرفية صولجانية. | صولجان |
| Clavaceratubae | في الحشرات القشرية تطلق على أنابيب الغدد الشمعية التي تتضخم حافتها الداخلية لتظهر بشكل صولجاني كما في حشرات المجموعة <i>Aspidiotini</i> . الخنافس ذات القرون الصولجانية. | القتوات الشمعية الصولجانية |
| Clavaicornia | صولجانية القرون | صولجانية القرون |
| Claval fold | في حشرات غشائية الأجنحة تطلق على المنخفض الموجود في الجناح الأمامي الذي يقع أمام وبموازاة العرق A ويمتد إلى البقعة الصولجانية على حافة الجناح. (الشكل 21) | الثنية أو الطية الصولجانية |
| Claval furrow | (الشكل 21-2). | المنخفض الصولجاني |
| Claval suture | في حشرات رتبة نصفية الأجنحة هو الدرز الموجود في قاعدة الجناح الأمامي ويفصل المساحة الشرجية للجناح. (الشكل 3) | الدرز الصولجاني |
| Clavate | وصف لتركيب أو عضو مثل قرن الاستشعار الصولجاني. (الشكل 16-3) | صولجاني |
| Clavate antenna | (الشكل 16-3). | قرن استشعار صولجاني |
| Clavate hairs | انظر <i>Tenent setae</i> . | شعرات صولجانية |
| Clavate scale | <i>Clavaspis herculeana</i> (Cockerll & Hadden), Hemiptera, Diaspididae. | القشرية الصولجانية |
| Clavate sense organs | شعيرات صولجانية توجد في الجسم القدامي الأمامي للاكاروسات. | الأعضاء الحسية الصولجانية |
| Clavate sensila | توجد بين حرقفتي الرجل الأولى والثانية في أجناس عائلة <i>Pyemotidae</i> . | الزائدة أو الشعرة الحسية الصولجانية |
| Clavate setae | في الحشرات القشرية تطلق على الشعيرات الحافية ذات النهايات المستعرضة. | الشعيرات الصولجانية |
| Clavicula | | حرقفة الأرجل الأمامية. |
| Clavicular lobe | في حشرات رتبة نصفية الأجنحة تطلق على الجزء الخلفي من العروق الشرجية للجناح الخلفي. | الفص الصولجاني |
| Claviform | | صولجاني الشكل. |
| Clavigerate antenna | | قرن الاستشعار الصولجاني. |
| Clavola | | سوط قرن الاستشعار. |
| Clavulus | انظر <i>Frenulum</i> . | شعرات شوكية لجامية |
| Clavus | يستخدم في حالة قرن الاستشعار ليشير إلى النهاية الطرفية الصولجانية لقرن الاستشعار. في حشرات رتبة غشائية الأجنحة تطلق على العقدة أو التضخم الموجود في قمة العروق الكعبرية للجناح الأمامي في الأنواع المتطفلة. أما في حشرات رتبة نصفية الأجنحة فتطلق على المساحة الشرجية للجناح الخلفي. أما في ذكور حرشفية الأجنحة فتطلق على الزائدة الإصبعية التي تنشأ من الكيس <i>Harpe</i> . (الأشكال 3 و 2-49) | صولجان |
| Claw | عضو مجوف متعدد الخلايا ذو نهاية حادة يوجد عادة | مخلب |

| | | |
|----------------------------------|---|---------------------------------|
| | بشكل زوجي يقع في نهاية رسغ الأرجل. كما يطلق على أي زائدة مخليبية توجد في نهاية أو قمة أي تركيب. (الشكل 30-1) | |
| Clay backed cutworm | <i>Agrotis gladiaria</i> Morrison, Lepidoptera, Noctuidae. | الدودة القارضة ذات الظهر الطيني |
| Clay coloured bill bug | <i>Sphenophorus aequalis</i> Gyllenhal, Coleoptera, Curculionidae. | البق ذو الخرطوم ذو لون الطين |
| Clay coloured leaf beetle | <i>Anomea laticlavata</i> (Forster), Coleoptera, Chrysomelidae. | خنفساء الأوراق ذات لون الطين |
| Clchicine anaphase | | الطور الانفصالي للحلحي. |
| Clchicine metaphase | | الطور الاستوائي للحلحي. |
| Cleaning leg | رجل معدة لتنظيف قرون الاستشعار في الحشرات. | رجل تنظيف |
| Clear lake gnat | <i>Chaoborus astictopus</i> Dyar & Shannon, Diptera, Chaoboridae. | ذبابة البحيرة الرائفة |
| Clear wing borers | انظر Sesiidae. | الحفارات رائقة الأجنحة |
| Clear wing moths | انظر Aegeriidae. | العث رائق الأجنحة |
| Clear winged grasshopper | <i>Camnula pellucida</i> (Scudder), Orthoptera, Acrididae. | نطاط الحشائش رائق الأجنحة |
| Cleavage | سلسلة الانقسامات الخلوية التي تؤدي إلى تحول البيضة المخصبة إلى جنين. | الانفلاق |
| Cleavage cells | الخلايا المتكونة في البيض خلال عملية التعتيل. | خلايا الانفلاق |
| Cleavage center | وهو مصدر التحفيز الأول لانقسام النواة المخصبة واتجاه النوى الناتجة من الانقسام إلى طبقة ما حول البلازما ويقع هذا المركز في القطب الأمامي حيث الرأس مستقبلاً. | مركز الانفلاق |
| Cleavage line | يطلق على الخط الضعيف في الكيوتكل ، أو الخط الضعيف في قشرة البيضة مما يسمح للحشرة بالتخلص من جلد الانسلاخ القديم أو من قشرة البيضة عند الفقس. | خط الانفلاق |
| Cleft | أي فتحة أو منخفض طولي. | شق. |
| Clegs | ذبابة الخيل وبالأخص ذباب التبانة التابع لجنس <i>Haematopia</i> . | ذباب الإسطبلات |
| Cleiodic | تطلق على البيضة المحاطة أو المغلفة بغشاء. | مغلف |
| Clematis blister beetle | <i>Epicauta cinerea</i> (Forster), Coleoptera, Meloidae. | خنفساء بثرات الياسمين |
| Cleptinae | وتعود لرتبة غشائية الأجنحة من عائلة Chrysididae. | عويلة كلبتيني |
| Cleptobiosis | نوع من التعايش بين بعض أنواع النحل حيث يكون عش أحد الأنواع (الأول) بالقرب أو فوق عش النوع الثاني ويتغذى على بقايا أو ما يسرقه من غذاء من شغالات النوع الثاني. | التعايش بالسرقة |
| Cleptoparasitism | نوع من التطفل المتعدد وفيه يفضل أحد الطفيليات عائلاً معيناً سبق التطفل عليه من نوع آخر. | التطفل السارق |
| Cleptoxeni | الحشرات أو الكائنات التي تقوم بسرقة عذارى الحشرات. | سارق العذراء. |
| Cleridae | أو عائلة الخنافس الملونة وتعود لرتبة غمدية الأجنحة ولفوق عائلة Cleroidea وتضم ما يقرب من 3000 | عائلة كليريدي |

| | | |
|-------------------------------|--|---------------------------------|
| | نوع. | |
| Click beetles | أو الخنافس الطقطقة. انظر أيضاً : Elateridae. | فراقع اللوز |
| Clidemia leafroller | <i>Blepharomastix ebulealis</i> (Guenee), Lepidoptera, Pyralidae. | لافة أوراق كلابديميا |
| Clidemia thrips | <i>Liothrips urichi</i> Karny, Thysanoptera, Phlaeothripidae. | ثريس كلابديميا |
| Climate | مجموع عوامل الطقس في نقطة معينة حسب (Shelford). أو هو متوسط عوامل الطقس في منطقة معينة خلال فترة طويلة من الزمن. | طقس أو مناخ |
| Climax area | في علم البيئة تعني العوامل البيئية الحيوية الأكثر ثباتاً واستمراراً فوق منطقة جغرافية محددة مثال ذلك منطقة شمال الغابات الصنوبرية. | منطقة مناخية |
| Climax stage | تطلق على الطور الأخير من العوامل البيئية التي تسمح لمجتمع من الكائنات العيش بشكل غير محدد في منطقة أو مساحة معينة. | المرحلة المناخية |
| Clinal | تستخدم لوصف تركيب منحدر أو مائل من سطح مستوي. | منحدر |
| Cline | تغير شبه متصل وتدرجي لصفة ما خلال متسلسلة من الجماعات المتصلة. | تدرج أو انحدار الصفة |
| Clintheriform | ذات شكل صفائحي أو مستوي مائل. | مستوى منحدر |
| Clip type | يقصد بها النمط القابض لشبك الأجنحة في الحشرات. | النمط القابض |
| Clippate wing coupling | يوجد هذا النمط في حشرات رتبة نصفية الأجنحة Hemiptera حيث يوجد أسفل الجناح الأمامي عند منتصف الحافة الخلفية قابض كابتيني Clip عبارة عن نتوئين موازئين لحافة الجناح يقبض أثناء الطيران على جزء مرتفع من الحافة الأمامية للجناح الخلفي. انظر أيضاً: Amplexiform wing type و Frenate wing type و Hamulate wing type و Jugate wing type. (الشكل 1-25) | جهاز شبك الأجنحة القابض |
| Clistogastrous | يعود أو ينتمي لرتيبة غشائية الأجنحة ذات الخصر. | خصرية |
| Clistrogastra | أو رتيبة غشائية الأجنحة ذات الخصر وتعود لرتيبة غشائية الأجنحة وتمتاز بوجود خصر يفصل منطقة الصدر عن البطن. | رتيبة كليستوكاسترا أو ذات الخصر |
| Clitellum | العقل التي تلي الشرخ أو الفتحة التي يدخل منها الطفيل إلى داخل العائل. | عقل ما بعد الفتحة |
| Clithrum | في اليرقات الجعالية تطلق على زوج الصليبات القصيرة الواقعة في حافة الجزء الأمامي من فوق البلعوم وتفصل Paria و Corypha. | كلثرم |
| Cloaca | حجرة يفتح فيها الشرج والقناة التناسلية في بعض الحشرات. | المجمع |
| Clock theory | يقصد بها افتراض أن كل كائن حي تكمن فيه دورة منتظمة على مدار الساعة أو في وقت معين من اليوم. انظر أيضاً : Circadian rhythm. | نظرية الساعة |
| Clone | النسل الناتج من تكاثر لا شقي لفرد واحد نشأ من تكاثر شقي. أما في زراعة الأنسجة فتعني مجموعة الخلايا المتشابهة وراثياً والناتجة عن خلية مفردة. | كلون أو نسل لا شقي |

| | | |
|--------------------------------|---|-------------------------------------|
| Close packed muscle | العضلات المرتبة بشكل متوازي وتكون مترابطة مع بعضها. | العضلات المترابطة. |
| Closed band | تطلق على الطية الصمامية المحركة لميكانيكية القفل الداخلية للثغرة التنفسي والمقابلة للصمام (Snodgrass). | حزمة مقفلة |
| Closed cell | تطلق على أي خلية جناحية محاطة بالكامل بالعروق. | خلية مقفلة |
| Closed coxal cavity | تجويف حرقفي خالي من الشقوق أو الدروز. | تجويف حرقفي مغلق. |
| Closed tracheal system | وفيه تغيب الثغور أو الفتحات التنفسية أو تكون غير عاملة. ويوجد في الأطوار غير الكاملة لبعض الحشرات المائية. (الشكل 36-4) | الجهاز التنفسي المغلق |
| Clot | حالات تخثر الدم. | جلطة. |
| Clothes moths | انظر Webbing و Casemaking cloths moth clothes moth | عث الملابس الناسج |
| Clothing hairs | تطلق على الشعيرات المغطية لجسم الحشرة حيث يظهر الجسم مغطى بالزغب. | الشعيرات المغطية للجسم |
| Clothodidae | وتعود لمجموعة Embiidina. | عائلة كلوثودايدي |
| Clouded plant bug | <i>Neurocolpus nubilus</i> (Say), Hemiptera, Miridae. | بق النبات المعتم |
| Clouded sulphur | <i>Colias philodice</i> Godart, Lepidoptera, Pieridae. | الفراشة الصفراء المعتمة |
| Clouded wood nymphs | <i>Cercyonis pegala</i> Fabricius, Lepidoptera, Satyridae. | حوريات الخشب المعتمة |
| Cloudless sulphur | <i>Phoebis sennae</i> , Lepidoptera, Pieridae. | الفراشة الصفراء الشفافة |
| Cloudy wing virus | فايروس يصيب نحل العسل وتسبب الإصابة عممة الأجنحة. | فايروس الجناح المعتم |
| Cloudy winged whitefly | <i>Dialeurodes citrifolii</i> (Morgan), Hemiptera, Aleyrodidae. | الذبابة البيضاء ذات الأجنحة المعتمة |
| Clover aphid | <i>Nearctaphis bakeri</i> (Cowen), Hemiptera, Aphididae. | من البرسيم |
| Clover aphid parasite | <i>Aphelinus lapolisigni</i> Haward, Hymenoptera, Aphelinidae. | طفيل من البرسيم |
| Clover casebearer | <i>Coleophora alcyonipennella</i> Kollar, Lepidoptera, Coleophoridae. | حاملة أكياس البرسيم |
| Clover cutworm | <i>Discestra trifolii</i> (Hufnagel), Lepidoptera, Pyralidae. | دودة البرسيم القارضة |
| Clover grasshopper | <i>Euprepocnemus plorans</i> (Charp), Orthoptera, Acrididae. | نطاط البرسيم |
| Clover hayworm | <i>Hypsopygia costalis</i> (Fabricius), Lepidoptera, Pyralidae. | دودة عشب البرسيم |
| Clover head caterpillar | <i>Grapholita interstinctana</i> (Clemens), Lepidoptera, Tortricidae. | يرقة رأس البرسيم |
| Clover head weevil | <i>Hypera meles</i> (Fabricius), Coleoptera, Curculionidae. | سوسة رأس البرسيم |
| Clover leaf midge | <i>Dasinerura trifolii</i> (Loew), Diptera, Cecidomyiidae. | ذبابة أوراق البرسيم |
| Clover leaf weevil | <i>Hypera punctata</i> (Fabricius), Coleoptera, | سوسة أوراق البرسيم |

| | | |
|-----------------------------|--|-------------------------------|
| | Curculionidae. | |
| Clover leafhopper | <i>Aceratagallia sanguinolenta</i> (Provacher), Hemiptera, Cicadelliidae. | قفاز أوراق البرسيم |
| Clover looper | <i>Caenurgina crassiuscula</i> (Haworth), Lepidoptera, Noctuidae. | دودة البرسيم القياسة |
| Clover mite | <i>Bryobia cristata</i> (Duges) <i>Bryobia praetiosa</i> (C.L.Koch), Acari, Tetranychidae. | حلم البرسيم |
| Clover root borer | <i>Hylastinus obscurus</i> (Marshall), Coleoptera, Scolytidae. | حفار جذور البرسيم |
| Clover root curculio | <i>Sitona hispidula</i> (Fabricius), Coleoptera, Curculionidae. | سوسة جذور البرسيم |
| Clover seed chalcid | <i>Bruchophagus platyptera</i> (Walker), Hymenoptera, Eurytomidae. | زنبور بذور البرسيم |
| Clover seed midge | <i>Dasineura leguminicola</i> (Lintner), Diptera, Cecidomyiidae. | ذبابة بذور البرسيم |
| Clover seed weevil | <i>Tychius picirostris</i> (Fabricius), Coleoptera, Curculionidae. | سوسة بذور البرسيم |
| Clover spring tail | <i>Sminthurus viridis</i> (Linnaeus), Collembola, Sminthuridae. | حشرة البرسيم ذات الذنب القافز |
| Clover stem borer | <i>Languria mozardi</i> Latreille, Coleoptera, Languridae. | حفار ساق البرسيم |
| Clown beetles | انظر Histeridae. | الخنافس المهرجة |
| Club | تطلق على قرن الاستشعار الصولجاني. | صولجان |
| Club tails | الرعاشات صولجانية الذنب انظر Gomphidae. | صولجانية الذبول |
| Clubbed | انظر Clavate. | صولجانية |
| Clunalis | يعود للأجزاء الخلفية من الجسم. | ردفي |
| Clunis | | الردف. |
| Clunium | في بعض حشرات رتبة Psocoptera تطلق على ترجات العقل البطنية 8-10 المتحدة في الأنثى وفي الذكر اتحاد ترجة العقلة البطنية 9-10. | الترجات المتحدة الردفية |
| Clusiidae | عائلة حشرية صغيرة من رتبة ذات الجناحين وتعود لفرع عائلة Opomyzoidea. | عائلة كلوسيدي |
| Clusiodidae | انظر Clusiidae. | عائلة كليسيودايدي |
| Cluster | تطلق على تجمع مجموعة من الأشياء المتشابهة. كما تطلق على أفراد النحل التي تتجمع مع بعضها لتشكل كتلة صلبة. | عنقود أو تجمع |
| Cluster caterpillar | <i>Spodoptera litura</i> (Fabricius), Lepidoptera, Noctuidae. | يرقة العنقايد |
| Cluster fly | <i>Pollenia rudis</i> (Fabricius), Diptera, Calliphoridae. | ذبابة العنقايد |
| Clustering | عادة التجمع بشكل مجاميع قبل التزاوج أو قبل التشتية أو نتيجة انخفاض درجات الحرارة وذلك في زنايبير <i>Polistes</i> . | التجمع |
| Clutch size | عدد البيض الذي تضعه الأنثى خلال فترة وضع البيض. | حجم حضنة البيض |
| Clypanguli | جزء الدرقة الحامل لقاعدة الخرطوم. | الدرقة الخرطومية |

| | | |
|-----------------------------------|---|----------------------|
| Clypeal constriction | | تخصر الدرفة. |
| Clypeal head | الرأس المسطح ذو الحافات المنبسطة للدرفة والجبهة. | رأس الدرفة |
| Clypeal suture | الدرز الفاصل بين الدرفة وأعلى الجمجمة. | درز الدرفة |
| Clypeate | تشبه الدرفة أو اللوحة. | درقي |
| Clypeiform | تشبه الدرفة تستخدم لوصف أي تركيب يشبه الدرفة. | درفية الشكل |
| Clypeocephalic prolongment | في ذباب مايو نتوء صغير مدور ينشأ من الحافة الأمامية للرأس بين قرني الاستشعار. | النتوء الدرقي-الرأسي |
| Clypeofrontal | يعود أو ينتمي للدرفة والجبهة. | الدرقي-الجبهي |
| Clypeofrontal suture | الدرز الفاصل بين الدرفة والشفة العليا. | الدرز الدرقي-الجبهي |
| Clypeolabral suture | الدرز الواقع بين الشفة العليا والدرفة ويسمى أيضاً Labral suture. | درز الشفة العليا |
| Clypeolus | انظر Anteclypeus. | مقدم الدرفة |
| Clypeus | صلبية تقع في مقدم الجبهة وتنفصل عن الجبهة بالدرز فوق الفمي وقد تندمج مع الجبهة لتلاشي هذا الدرز أيضاً. (الأشكال 13 و 14) | الدرفة |
| Clypeus anterior | انظر Anteclypeus. | مقدم الدرفة |
| Clypeus posterior | انظر Postclypeus. | مؤخر الدرفة |
| Clypeofrons | الخط الدرقي الجبهي المستعرض. | الدرقي الجبهي |
| Clyptal | صبغة مانعة للماء تستخدم لعمل حلقة حول غطاء الشريحة لمنع دخول الرطوبة للشريحة. | كليبثال |
| Clythiidae | انظر Platypezidae. | عائلة كلثيدي |
| Co enzyme | مادة كيميائية تعمل في تنسيق مع إنزيم معين ، أو تربط نفسها بهذا الإنزيم من أجل تنشيطه. وهي مادة غير بروتينية كالبورفيرين الذي يحوي حديداً ، أو هي مادة بروتينية. | مؤازر الإنزيم |
| Co metabolism | أو أيض مساعد. | أيض مرافق |
| Coadaptation | التباين المرتبط في الحجم أو الشكل أو اللون في الأنظمة المتداخلة أو نتيجة التأثيرات المتبادلة لفترة طويلة. | التكيف المشترك |
| Coadunate | يشتركان في قاعدة أو تطلق على التراكيب النامية سوية أو التي تشترك في أكثر من شيئين. | ملازم |
| Coadunation | عملية اتحاد مادتين مختلفتين في جسم واحد أو في كتلة واحدة . | اتحاد أو تلازم |
| Coagulate | عملية تخثر الدم او عدم سيولة. | يتجلط أو يتخثر. |
| Coagulation | عملية حدوث التخثر او التجلط. | تجلط أو تخثر. |
| Coagulative enzymes | إنزيمات تحفز تجمد أو تخثر أو ترسب البروتينات منها الرينين (الخثرين) الذي يسبب ترسيب الكازين في المعدة ، والثرومبوز (الجلطين) الذي يسبب تجلط الدم. | إنزيمات مخثرة |
| Coagulocyte | انظر Cystocyte. | خلية الدم المتجلطة |
| Coagulin | أي عامل يوجد في الدم ويساعد في تكوين الخثرة أو الجلطة. | عامل تخثر أو تجلط |
| Coagulum | قطعة متجلطة أو قطعة متخثرة. | خثرة |
| Coalesce | متحدة في النمو في جسم واحد. | اندماج |
| Coalescence | | اتحاد أو اندماج. |
| Coalite stilt proleg | اتحاد جزء من إحدى الأرجل الأولية مع الرجل | اتحاد الأرجل الأولية |

| | | |
|-----------------------------------|---|--------------------------------------|
| | الأخرى لتشكل عضو له رأسين من الطرف البعيد. | |
| Coarctate | | مكبل أو مقيد. |
| Coarctate larva | تطلق على اليرقات التي تحمل في نهاية جسمها جليد العمر اليرقي السابق. | يرقة مكبلة أو مقيدة |
| Coarctate pupa | | العذراء المكبلة. |
| Coarsely granular hemocyte | انظر Spherule cell. | خلية هيموليمف محببة خشنة |
| Coastal brown ant | <i>Pheidole megacephala</i> (Fabricius), Hymenoptera, Formicidae. | النمل البني الساحلي |
| Coastal fly | <i>Fannia femoralis</i> (Stein), Diptera, Muscidae. | ذبابة الساحل |
| Cocardes | في بعض أنواع عائلة Machilidae تطلق على الأجسام الحوصلية القابلة للانسحاب على جانبي الصدر. | علامة مميزة |
| Coccidae | أو عائلة الحشرات القشرية الرخوة وهي عائلة عالمية الانتشار وتضم بحدود 1000 نوع وتعود لرتبة نصفية الأجنحة Hemiptera. | عائلة كوكسيدي أو المغفريات |
| Coccidicolous | تطلق على الكائنات التي تتغذى على الندوة العسلية التي تفرزها الحشرات القشرية والبق الدقيقي. | قشري المعيشة |
| Coccidivorous | تطلق على الحشرات والكائنات الأخرى المفترسة للحشرات القشرية والبق الدقيقي. | أكلات الحشرات القشرية والبق الدقيقي. |
| Coccinellidae | أو عائلة الدعاسيق ، وهي عائلة عالمية الانتشار تضم بحدود خمسة آلاف نوع وتعود لرتبة غمدية الأجنحة وفوق عائلة Cucujoidea. | عائلة كوكسينيليدي أو الدعسوقيات |
| Coccineous | أحمر قرمزي وتسمى Cochineal red. | قرمزية اللون |
| Cocoid | ذات شكل مشابه للحشرة القشرية. | قشرية |
| Coccoidea | وتضم الحشرات القشرية والبق الدقيقي وهي عالمية الانتشار وتعود لرتبة نصفية الأجنحة وتضم العوائل التالية : Acleridae و Asterolecaniidae و Beesoniidae و Cercocidae و Coccidae و Conchasiidae و Dactylopiidae و Eriococcidae و Diaspididae و Halimococcidae و Kermesidae و Lecanodiaspididae و Kerridae و Margarodidae و Ortheziidae و Phenacoleachidae و Phoenicococcidae و Pseudococcidae و Stictococcidae. | فوق عائلة كوكسويديا |
| Coccophaginae | وتعود لعائلة Aphelinidae وأنواعها مهمة في مجال مكافحة الحيوية. | عويلة كوكوفاجيني |
| Cocephalic | ويكون فيها اتجاه المحور الطولي للرأس وأجزاء الفم أفقياً وعلى امتداد المحور الطولي للجسم أو مائلاً عنه قليلاً فتكون أجزاء الفم أمامية الوضع كما في العديد من أنواع غمدية الأجنحة. | الرأس أمامي أجزاء الفم |
| Cochineal | صبغة تستخدم في الدراسات النسيجية وتستخرج من الأجسام الجافة للحشرة القشرية <i>Dactylopus coccus</i> Costa أو الأنواع القريبة منها. | صبغة حمراء قرمزية |

| | | |
|--|---|-------------------------------|
| Cochineal insect | <i>Dactylopus coccus</i> Costa, Hemiptera, Dactylopidae. | حشرة الكوشنيال |
| Cochlearium | تطلق على الأقدام التناسلية في حشرات رتبة غشائية الأجنحة. | الأقدام التناسلية أو اللولبية |
| Cochleate | | حلزونية ، ملتفة. |
| Cochleate vesicle | تركيب كابتيني حلزوني غير عضلي يرتبط بقاعدة القناة القاذفة ويعتقد أنه يعمل كمضخة لإطلاق الحيامن في بعض ذكور عائلة <i>Sciomyzidae</i> . أو عائلة الكوشليد وتعود لرتبة حرشفية الأجنحة. | الحويصلة الحلزونية |
| Cochylidae | | عائلة كوشليدي |
| Cochylidiidae | انظر <i>Limacodidae</i> . | عائلة كوشليدايدي |
| Cockchafer | اسم شائع يطلق على اليرقات الجعالية وبالأخص تلك التابعة للأجناس <i>Aphodius</i> و <i>Adoryphorus</i> و <i>Melolontha</i> . | اليرقات الجعالية البيضاء |
| Cockroach wasps | الزنابير المتطفلة والمفترسة للصراصير. | زنابير الصراصير. |
| Cockroaches | مجموعة من الحشرات الاستوائية تضم بحدود أربعة آلاف نوع. | الصراصير |
| Cocksfoot grub | <i>Rhopaea verreauxii</i> Blanchard, Coleoptera, Scarabaeidae. | جعل كوكسفوت او نجيل الاصبع |
| Cocksfoot thrips | <i>Chirothrips manicatus</i> Chasei & Forel, Hymenoptera, Formicidae. | ثربس الكوكسفوت او نجيل الاصبع |
| Cocoa moth | انظر <i>Tobacco moth</i> . | عثة الكاكاو |
| Cocoa pod borer | <i>Conopomorpha cramerella</i> (Snellen), Lepidoptera, Gracillaridae. | حفار قرنات الكاكاو |
| Cocoa thrips | <i>Selenothrips rubrocinctus</i> (Giard), Thysanoptera, Thripidae. | ثربس الكاكاو |
| Coconase | | الإنزيم المحلل للشرنقة. |
| Coconut grasshopper | <i>Sexava nubila</i> St. <i>Sexava novaeguinae</i> Branc, Orthoptera, Tettigoniidae. | نطاط جوز الهند |
| Coconut leaf eating caterpillar | <i>Opisina arenosella</i> Walker, Lepidoptera, Xyloryctidae. | اليرقة أكلة أوراق جوز الهند |
| Coconut leafminer | <i>Agonoxena argula</i> Meyrick, Lepidoptera, Pyralidae. | ناخرة أوراق جوز الهند |
| Coconut leafroller | <i>Hedylepta blackburni</i> (Butler), Lepidoptera, Pyralidae. | لافة أوراق جوز الهند |
| Coconut mealy bug | <i>Nipaeococcus nipae</i> (Maskell), Hemiptera, Pseudococcidae. | بق جوز الهند الدقيقي |
| Coconut rhinoceros beetle | <i>Oryctes rhinoceros</i> (Linnaeus), Coleoptera, Scarabaeidae. | خنفساء جوز الهند الكركدانية |
| Coconut scale | <i>Aspidiotus destructor</i> Signoret, Hemiptera, Diaspididae. | قشرية جوز الهند |
| Coconut spike moth | <i>Triathaba rufivena</i> Walker, Lepidoptera, Pyralidae. | عثة جوز الهند الشانكة |
| Coconut whitefly | <i>Aleurodicus destructor</i> Mackie., Hemiptera, Aleyrodidae. | ذبابة جوز الهند البيضاء |
| Cocoon | أي غلاف او كيس تضم طور العذراء. | شرنقة. |
| Cocoon breaker | في حشرات رتبة حرشفية الأجنحة عبارة عن تركيب | كاسر أو فاتح الشرنقة |

| | | |
|--------------------------------------|---|---|
| | أو زائدة يوجد على رأس العذراء وتسهل عملية خروج الحشرة البالغة من خلال تمزيقها للشرنقة. | |
| Cocoonase | إنزيم تفرزه بعض أنواع العث والذي يعمل على إذابة الخيوط الحريريّة للشرنقة لتسهيل عملية خروج الحشرة الكاملة. | إنزيم الكوكونيز أو الإنزيم المحلل للشرنقة |
| Code | ويقصد به نظام التسمية الدولية للحيوانات وهو عبارة عن مجموعة الوثائق والقوانين والشروحات والتوصيات التي تحكم نظام التسمية الحيوانية. | نظام أو مدونة أو وثيقة |
| Code name | اسم يعبر عنه برمز. | اسم مدون أو رمزي. |
| Code number | الرقم الذي يرمز الى اسم مادة او مدينة. | رقم مدون أو رقم رمزي. |
| Coding | اعطاء رموز لاسماء او مجاميع تصنيفية. | تدوين أو ترميز. |
| Codling moth | <i>Cydia pomonella</i> (Linnaeus), Lepidoptera, Tortricidae. | عثة التفاح |
| Codling moth granulosus virus | مرض فايروسي يصيب دودة ثمار التفاح ويباع تجارياً تحت أسماء عديدة منها Carpovirusine و Decyde وغيرها. | فايروس عثة التفاح المحبب |
| Codon | | وحدة الترميز. |
| Coecal | زائدة ذات نهاية مقفلة. | أعور |
| Coecum | | الأنابيب الاعورية. |
| Coeloblast | | البشرة الداخلية |
| Coeloconic sensillum | وهي شعرات حسية كيميائية وتدية الشكل غائرة في انخفاض جدار الجسم وإذا كان الانخفاض سطحياً فيعرف بـ <i>Coeloconia</i> وإذا كان عميقاً دورقياً فيعرف بـ <i>Ampullaceum</i> . توجد على قرون استشعار بعض الحشرات كالذباب المنزلية وعلى الملامس الشفوية لأبي دقيق الكرب. | شعرات مخروطية التجويف |
| Coelom | تجويف الجسم. | تجويف |
| Coelomic cavity | التجويف بين الأحشاء وجدار الجسم. | تجويف الجسم |
| Coelomic corpuscles | كريات توجد في تجويف الجسم. | كريات تجوفية |
| Coelomic epithelium | الطبقة الطلائية لتجويف الجسم. | طلائية تجوفية |
| Coelomic sac | التجويف أو الكيس الذي يضم الأحشاء في علم الأجنة تعني أحد أزواج الأكياس المغلقة التي تنشأ في طبقة البشرة الوسطية <i>Mesoderm</i> لكل عقلة من عقل الجنين والتي تكون فيما بعد تجويف الجسم في الحشرات الكاملة. | كيس تجويفي |
| Coelopidae | أو عائلة ذباب الأدغال البحرية. وتعود لرتبة ذات الجناحين ولفوق عائلة <i>Heleomyzoidea</i> . | عائلة كويلوبيدي |
| Coenagrionidae | أو عائلة ذباب السيدة ذات الأجنحة الرفيعة وهي عالمية الانتشار وتعود لرتبة الرعاشات ولفوق عائلة <i>Coenagrionoidea</i> . | عائلة كوين أكريونيدي |
| Coenagrionoidea | تعود لرتبة الرعاشات وتضم العوائل التالية: <i>Coenagrionidae</i> و <i>Lestoideidae</i> و <i>Megapodarionidae</i> و <i>Platycnemididae</i> و <i>Platystictidae</i> و <i>Protoneuridae</i> و <i>Pseudostigmatidae</i> . | فوق عائلة كوين أكرونويديا |
| Coenobiosis | انظر ص 121 علاقة متداخلة بين الحيوانات والنباتات والتابعة لأنواع متباينة. | طريقة حياة متداخلة |

| | | |
|---------------------------------|--|-----------------------------------|
| Coenocyte | وتتمتاز بتضخم البروتوبلاست ولا يعقب انقسام النواة حدوث انفلاق في السايروبلازم. | الخلايا الضامة |
| Coenogenous | تبادل الأجيال الجنسية واللاجنسية في الحشرات وخاصة حشرات المن. | تناوب الأجيال |
| Coenomyiidae | عائلة حشرية من رتبة ذات الجناحين وتعود لفوق عائلة Tabanoidea. | عائلة كوينوماييدي |
| Coenosis | انظر Biocenosis. | النشوء الحيوي |
| Coenospecies | كل الأنواع البيئية الوثيقة الصلة بدرجة تسمح بتبادل المورثات فيما بينها إلى حد معين عن طريق التهجين. | أنواع متقاربة |
| Coeruleous | | أزرق سمائي. |
| Coevolution | التطور المتداخل بين كائنين كالنبات والملقحات أو العوائل وطفيلياتها. | التطور المشترك |
| Coexisting | | وجود أو معايرة. |
| Coffee bean weevil | <i>Araecerus fasciculatus</i> (De Geer), Coleoptera, Anthribidae. | سوسة بذور القهوة |
| Coffee berry borer | <i>Hypothenemus hampei</i> (Ferrari), Coleoptera, Scolytidae. | حفار حبات القهوة |
| Coffee mealy bug | <i>Planococcus kenyae</i> (Lepelly), Hemiptera, Pseudococcidae. | بق القهوة الدقيقي |
| Coffin fly | <i>Conicera tibialis</i> Schmitz, Diptera, Phoridae. | ذبابة الجثث |
| Cohesion | | التصاق أو اتحاد. |
| Cohesion species concept | هذه النظرية تعتمد على ميكانيكية أو آلية الاتحاد الفعلي للنوع مثل سريان الجين والانتخاب الطبيعي والذي يؤدي إلى اتحاد النوع. | نظرية اتحاد الأنواع |
| Coil | انظر Spiral tongue. | لفة |
| Coila | منطقة التمثيل. | المدورة |
| Coiled gland | | غدة ملتفة. |
| Coiled labyrinth | | دهليز ملتف. |
| Coiled mouthparts | أجزاء فم الفراشات. | أجزاء فم ملتفة |
| Coincident | التوافق المكاني والزمني للأحداث أو الأشياء. | تزامن |
| Coition | | اتصال أو جماع جنسي. |
| Colacobiosis | انظر Callobiosis. | طريقة حياة قاسية |
| Coleophoridae | أو عائلة العث حامل الأكياس وتعود لرتبة حرشفية الأجنحة وفوق عائلة Gelechioidea. | عائلة كوليوفوريدي أو حاملات الغمد |
| Coleoptera | الرتبة الحشرية الأكبر ضمن صف الحشرات إذ تضم بحدود 300 ألف نوع تقع في 2000 جنس. | غمدية الأجنحة |
| Coleopterans | انظر Coleoptera. | غمدي الأجنحة |
| Coleopteroid | تشبه الخنافس في الشكل والمعيشة. | مغمدة الأجنحة |
| Collagen | مجموعة من البروتينات في الأنسجة الرابطة ويحتوي على كمية عالية من Hydroxyproline. | الكولاجين |
| Collagenase | أنزيم محلل للكولاجين. | إنزيم الكولاجينيز |
| Collar | أي تركيب يوجد بين الرأس والصدر. في حشرات غشائية الأجنحة تطلق على الرقبة. في حشرات ذات الجناحين قد تعني الرقبة أو الصليبات المتصلة بالصدر الأول أو زوائد الصدر الأمامي. | طوق |

| | | |
|------------------------------------|--|--------------------------------|
| | (الشكل 4-1) | |
| Collare | الجزء المتصل بالصدر الامامي. | مؤخر الرقبة. |
| Collateral | الفرع الجانبي أو الإضافي للمحور العصبي. | إضافي |
| Collateral nerve | | العصب الفرعي الإضافي. |
| Collateral effect | | تأثير مصاحب. |
| Collateral host | عائل ثانوي. | عائل مصاحب |
| Collatoria | فتحة قناة الغدة الإضافية الحبيبية الشكل في الجهاز التناسلي الأنثوي. | الفتحة الإضافية |
| Collecting basket | تحور يحدث في الأرجل الأمامية عن طريق تنظيم الشعيرات أو الأشواك بطريقة تسمح بجمع وحمل الغذاء كما في شغالات النحل التي تجمع حبوب اللقاح لتغذية الحضنة. | سلة الجمع |
| Collecting leg | كما في رجل النحل الجامعة لحبوب اللقاح. | رجل جمع |
| Collection | مجموعة من العينات جمعت وحفظت لأغراض الدراسة والعرض. | مجموعة |
| Collective group | تجمع من الأنواع أو أطوار من الكائنات والتي لا يمكن تحديد اسم الجنس الذي تنتمي إليه وعليه فإن الأسماء المقترحة لهذه المجموعة تعامل كأسماء لمجموعة جنسية Genus group ولكن هناك بعض التعليمات ينبغي أن تطبق عليه والمذكورة في المادة 42-2-1 حسب نظام التسمية الحيوانية الدولية. | مجموعة متجمعة |
| Collective group name | هو اسم وضع خصيصاً لمجموعة متجمعة من الأنواع أو الأطوار. أو هو اسم وضع لجنس أو تحت جنس مسمى واستخدام بعد ذلك كاسم للمجموعة المتجمعة. | اسم المجموعة المتجمعة |
| Collembola | رتبة حشرية عالمية الانتشار تضم بحدود 6000 نوع تعود لـ 500 جنس. | ذات الذئب القافز أو الكهليليات |
| Colleterium | غدة مساعدة إفرازية مرتبطة بقناة البيض وتفرز مادة لاصقة للبيض مع بعضه. | الغدة الإضافية اللاصقة |
| Colletidae | أو عائلة النحل اللاصق أو عائلة النحل ذو الوجه الأصفر وتعود لرتبة غشائية الأجنحة ولفوق عائلة Apoidea. | عائلة كوليتيدي أو الطوقيات |
| Colletinae | وتعود لعائلة Colletidae. | عويلة كوليتيني |
| Colletrial gland | غدة كيسية أو حبيبية الشكل وهي غدة مساعدة توجد في الجهاز التناسلي الأنثوي ولها العديد من الوظائف منها إفراز المواد اللاصقة للبيض مع بعضها كما في الصراصير و فرس النبي أو لصق البيض على السطح الذي يوضع عليه كما في دودة ورق القطن. | الغدة الغرائية |
| Colletrial gland secretions | وتشمل السكريات المتعددة المخاطية الحامضية والكلايكوبروتين والفسفوليبيدات ، فضلاً عن الإفرازات الرغوية والجيلاتينية والسلكية كما في بعض حشرات غمدية الأجنحة. | إفرازات الغدة الغرائية |
| Colliculum | في حشرات حرشفية الأجنحة لوحة كابتينية متصلبة أو تغلظ بالقرب من النهاية الخلفية لقناة الجراب التناسلي الأنثوي. | لوحة الجراب التناسلي |
| Colligate | اتصال أو ارتباط غير مفصلي. | يربط |
| Collogon | انظر Collagen. | كولاجين |
| Collophore | في حشرات الكولمبولا تطلق على الأنبوبة الموجودة | حامل الصمغ |

| | | |
|--------------------------------|--|---------------------------------------|
| | على السطح السفلي للعقلة البطنية الأولى والتي تستلم حامض اليوريك من الكلى الشفوية وهي أنبوبة قابلة للانقلاب بفعل الضغط الهيدروستاتيكي كما تعمل على تنظيم الأزموزية فضلاً عن لصق الحشرة بعد القفز بالسطوح التي تسقط أو تستقر عليها الحشرة. | |
| Collum | (الشكل 17-2). | العنق أو الرقبة |
| Colobathristidae | عائلة حشرية صغيرة تعود لرتبة نصفية الأجنحة وفوق عائلة Lygaeoidea. | عائلة كولوباثريستيدي |
| Colonici | تطلق على عملية نمو الأطوار المهاجرة من الحشرات الصانعة للأورام من جنس Chermes من الحوريات. | كولونيسي |
| Colonization | | تكوين أو إنشاء المستعمرة. |
| Colony | | مستعمرة. |
| Colony fission | | انشطار أو تكاثر المستعمرة. |
| Colony odour | في الحشرات الاجتماعية أي رائحة مميزة موجودة على جسم الحشرات الاجتماعية وتكون خاصة بالمستعمرة. | رائحة المستعمرة |
| Colorado potato beetle | <i>Leptinotarsa decemlineata</i> (Say), Coleoptera, Chrysomelidae. | خنفساء بطاطا كولورادو |
| Colorado tick fever | مرض يسببه فايروس ينقله القراد <i>Dermacentor andersoni</i> Stiles من القوارض البرية إلى الإنسان. | حمى قراد كولورادو |
| Coloration | الألوان في الحشرات أما تكون ناتجة عن صبغات كيميائية أو ناتجة عن انعكاس الأشعة على تراكيب الجسم. | التلوين |
| Colour changes | تغيرات لونية تساعد الحشرات في محاكاة المحيط الذي يعيش فيه ، وهي نوعان : 1- تغيرات مؤقتة تحدثها حاملات لونية.. 2- تغيرات موسمية بسبب انسلاخ الفرد. ويتميز بلون مناسب لبيئة المعيشة. | تغيرات لونية |
| Colulus | | وتد الغازلة. |
| Columbia basin wireworm | <i>Limonius subauratus</i> LeConte, Coleoptera, Elatridae. | دودة حوض كولومبيا السلكية |
| Columbian defoliator | <i>Oxydia trachiata</i> (Guenee), Lepidoptera, Geometridae. | مسقطة الأوراق الكولومبية |
| Columbian timber beetle | <i>Corthylus columbianus</i> Hopkins, Coleoptera, Scolytidae. | خنفساء الأخشاب الكولومبية |
| Columbine borer | <i>Papaipema purpurifascia</i> (Grote & Robinson), Lepidoptera, Noctuidae. | حفار الأنقولية أو زهرة الحوض |
| Columbine leafminer | <i>Phytomyza aquilegiana</i> Frost <i>Phytomyza columbinae</i> Seghal, Diptera, Agromyzidae. | ناخرة الأوراق الأنقولية أو زهرة الحوض |
| Columella | وتد أو قضيب صغير أو ذراع يمتد على طول المحور المركزي لأي تركيب. أي عمود وسطي. | عميد |
| Column raid | غاراة يقوم بها النمل عن طريق أخذ عدة مسارات باتجاه الفرائس وكل مسار يتكون من عدد من الشغالات حيث تقوم الشغالات الموجودة في الأمام أو المقدمة بإطلاق فرمونات تتبع الأثر عند الوصول إلى الفريسة ومسكها. | الاغارة او الهجوم |

| | | |
|-------------------------------|---|---------------------------|
| Columnar cells | النوع الأكثر شيوعاً من الخلايا في القناة الهضمية الوسطى. | الخلايا العمودية |
| Colydiidae | أو عائلة خنافس القلف الاسطوانية وتعود لرتبة غمدية الأجنحة وتضم بحدود 1400 نوع وتنتمي لفوق عائلة Tenebrionoidea أو Cucujoidea. | عائلة كوليديدي |
| Comanche lacewing | <i>Chrysopa comanche</i> Bank, Neuroptera, Chrysopidae. | أسد المَن الكومانشي |
| Comate | شعرات طويلة توجد فقط على الجزء العلوي من الرأس أو على قمة الرأس أو على قمة أي تركيب. | ذات الشعر الطويل |
| Comb | بشكل عام هو صف أو صفوف من أشواك أو شعيرات متراسة مع بعضها. في حشرات غشائية الأجنحة تطلق على العيون السداسية التي يصنعها النحل من الشمع لتربية الحضنة. في أعشاش النمل الأبيض تطلق على مرقد الفطريات التي تصنعها الشغالات. (الشكل 2-30) | مشط |
| Comb clawed beetles | انظر Tenebrionidae. | الخنافس مشطية المخالب |
| Combination | في التصنيف تعني اسم نوع أو نوع يتكون من اسم الجنس والنوع وأحياناً النوع. | توليفة |
| Combination coloration | وتنتج عن وجود تراكيب خاصة على جليد الحشرة فضلاً عن وجود مواد صبغية معينة وهي الأكثر شيوعاً من الألوان الطبيعية أو الصبغية المنفردة. | الألوان المختلطة |
| Combinato novum | ويقصد بها اسم علمي قانوني أو شرعي نشر حديثاً. | توليفة جديدة |
| Comedones | بثرات أو زيوان ذات لون أسود توجد في جلد الوجه بسببها بعض أنواع الحلم. | بثرات أو رؤوس سوداء |
| Commensal | | معايش. |
| Commensalism | علاقة بين نوعين أو أكثر حيث يتغذى أحد الأنواع على ما يجهزه النوع الأخر من غذاء من غير أن يلحق ضرر بصاحب الغذاء. | المعايشة أو المواكلة |
| Comminute | يطحن أو يسحق إلى أجزاء ناعمة جداً. | تنعيم |
| Commissure | تطلق بشكل عام على الحبل العصبي الذي يربط بين أي جسمين أو تركيبين. | رابط |
| Common aeroplane | <i>Phaedyma shepherdii</i> (Moore), Lepidoptera, Nymphalidae. | الفراشة الطائرة الشائعة |
| Common albatross | <i>Appias paulinae</i> (Boisduval), Lepidoptera, Pieridae. | القطرس الشائع |
| Common ambrosia beetle | <i>Platypus parallelus</i> (Fabricius), Coleoptera, Curculionidae. | خنفساء الأمبروزيا الشائعة |
| Common anthelid | <i>Anthela acuta</i> (Walker), Lepidoptera, Anthelidae. | الأنثليد الشائع |
| Common antlion | <i>Myrmeleon acer</i> Walker, Neuroptera, Myrmeleontidae. | أسد المَن الشائع |
| Common army worm | <i>Leucania convecta</i> (Walker), Lepidoptera, Noctuidae. | الدودة الجياشة الشائعة |
| Common auger beetle | <i>Xylopsocus gibbicollis</i> (Macleay), Coleoptera, Bostyrichidae. | الخنفساء الثاقبة الشائعة |

| | | |
|--------------------------------------|---|---|
| Common australian anopheline | <i>Anopheles annulipes</i> Walker, Diptera, Culicidae. | البعوضة الأسترالية الشائعة |
| Common australian lady beetle | <i>Coelophora inaequalis</i> (Fabricius), Coleoptera, Coccinellidae. | الدعسوقة الأسترالية الشائعة |
| Common banded awl | <i>Hasora chromus</i> (Cramer), Lepidoptera, Hesperidae. | الفراشة البومة الشائعة ذات الحزم |
| Common banded mosquito | <i>Culex annulirostris</i> Skuse, Diptera, Culicidae. | البعوضة الشائعة ذات الحزم |
| Common beet weevil | <i>Bothynoderes punctiventris</i> Germar, Coleoptera, Curculionidae. | سوسة الشوندر العادية |
| Common blossom thrips | انظر Tomato thrips. | ثريس القداح الشائع |
| Common bluet | <i>Enallagma ebrium</i> , Odonata, Coenagrionidae. | الهصطونية الشائعة |
| Common brown butterfly | <i>Heteronympha merope</i> (Fabricius), Lepidoptera, Nymphalidae. | الفراشة البنية الشائعة |
| Common brown earwig | <i>Labidura truncata</i> Kirby, Dermaptera, Labiduridae. | أبرة العجوز البنية الشائعة |
| Common brown leafhopper | <i>Orasius argentatus</i> (Evans), Hemiptera, Cicadellidae. | قفاز الأوراق البني الشائع |
| Common brown ringlet | <i>Hypocysta metirius</i> Butler, Lepidoptera, Nymphalidae. | الفراشة البنية الشائعة ذات الجعدة |
| Common carpet beetle | <i>Anthrenus scrophulariae</i> (Linnaeus), Coleoptera, Dermestidae. | خنفساء السجاد الشائعة |
| Common cattle grub | <i>Hypoderma lineatus</i> (DeVillers), Diptera, Oestridae. | دودة الماشية الشائعة |
| Common clothes moth | انظر Webbing clothes moth. | عثة الملابس الشائعة |
| Common cotton looper | <i>Anomis planalis</i> (Swinhoe), Lepidoptera, Noctuidae. | دودة القطن القياسة الشائعة |
| Common cutworm | <i>Agrotis infusa</i> (Boisduval), Lepidoptera, Noctuidae. | الدودة القارضة الشائعة |
| Common damsel bug | <i>Nabis americanoferus</i> Carayon, Hemiptera, Nabidae. | بقعة السيدة الشائعة |
| Common dart | <i>Ocybadistes flavovittatus</i> (Latreille), Lepidoptera, Philopteridae. | الفراشة السهمية الشائعة |
| Common duck louse | <i>Anotoecus dentatus</i> (Scopoli), Phthiraptera, Philopteridae. | قمل البط الشائع |
| Common dusky blue butterfly | <i>Candalides hyacinthinus</i> (Semper), Lepidoptera, Lycaenidae. | الفراشة البيضاء الغسقية الشائعة |
| Common eggfly | <i>Hypolimans bolina</i> (Fabricius), Lepidoptera, Nymphalidae. | ذبابة البيض الشائعة |
| Common eucalypt longicorn | <i>Phoracantha semipunctata</i> (Fabricius), Coleoptera, Cerambycidae. | حفار اليوكالبتوس ذو القرون الطويلة الشائع |
| Common furniture beetle | انظر Furniture beetle. | خنفساء الأثاث الشائعة |

| | | |
|------------------------------------|---|--------------------------------------|
| Common goat louse | <i>Bovicola caprae</i> (Gurlt), Phthiraptera, Trichodectidae. | قمل الماعز الشائع |
| Common grass blue | <i>Zizina labradus</i> (Godart), Lepidoptera, Lycaenidae. | فراشة الحشائش الشائعة الزرقاء |
| Common grass darner | <i>Anax junius</i> (Drury), Odonata, Aeschnidae. | رعاش الحشائش الشائع |
| Common grass yellow | <i>Eurema hecabe</i> (Butler), Lepidoptera, Pieridae. | فراشة الحشائش الشائعة الصفراء |
| Common green darner | <i>Anax junius</i> (Drury), Odonata, Aeschnidae. | الرعاش الأخضر الشائع |
| Common green lacewing | <i>Chrysopa carnea</i> Stephens, Neuroptera, Chrysopidae. | أسد المن الأخضر الشائع |
| Common ground squirrel flea | <i>Diamanus montanus</i> , Siphonaptera, Ceratophyllidae. | برغوث سنجاب الأرض الشائع |
| Common hide beetle | <i>Dermestes maculatus</i> DeGeer, Coleoptera, Dermestidae. | خنفساء الجلود الشائعة |
| Common house mosquito | Southern و Brown house mosquito house mosquito | بعوض المنزل الشائع |
| Common hover fly | <i>Melangna viridiceps</i> (Macquart), Diptera, Syrphidae. | الذبابة الحوامة الشائعة |
| Common imperial blue | <i>Jalmenus evagoras</i> (Donovan), Lepidoptera, Lycaenidae. | الفراشة الزرقاء الامبراطورية الشائعة |
| Common jezabel | <i>Delias negrina</i> (Fabricius), Lepidoptera, Pieridae. | الفراشة الوقحة الشائعة |
| Common lace wing | انظر Chrysopidae. | أسد المن الشائع |
| Common malaria mosquito | <i>Anopheles quadrimaculatus</i> Say, Diptera, Culicidae. | بعوض الملاريا الشائع |
| Common marsupial tick | <i>Ixodes tasmani</i> Neumann, Acari, Ixodidae. | قراد الكيسيات الشائع |
| Common mole cricket | <i>Grylotalpa pluviialis</i> Mjoberg, Orthoptera, Grylotalpidae. | الصرصر الحفار الشائع |
| Common monnbeam | <i>Philiris innotata</i> (Miskin), Lepidoptera, Lycaenidae. | فراشة ضوء القمر الشائعة |
| Common name | هو الاسم الذي يطلق على الكائنات المختلفة ومنها الحشرات مثال ذلك خنفساء كولورادو أو ذبابة الجبن وهكذا. | الاسم الشائع |
| Common oak blue | <i>Arphopala micale</i> Waterhouse , Lepidoptera , Lycaenidae. | فراشة البلوط الشائعة الزرقاء |
| Common paper wasp | <i>Polistes humilis</i> Saussure, Hymenoptera, Vespidae. | زنبور الورق الشائع |
| Common pear psylla | <i>Psylla pyri</i> Linnaeus, Hemiptera, Psyllidae. | بسيلييد الكمثرى الشائع |
| Common pearl white | <i>Elodian angulipennis</i> (Lucas), Lepidoptera, Pieridae. | الفراشة البيضاء اللؤلؤية الشائعة |
| Common pomegranate aphid | <i>Aphis durantae</i> Theobald, Hemiptera, Aphididae. | من الرمان الشائع |
| Common | <i>Euvrilletta peltata</i> , Coleoptera, | الخنفساء الثاقبة الشائعة |

| | | |
|--|---|--------------------------------------|
| powderpost beetle | Anobiidae. | |
| Common red eye | <i>Chaetocneme beata</i> (Hewitson), Lepidoptera, HesperIIDae. | الفراشة ذات العين الحمراء الشائعة |
| Common scorpion flies | انظر Panorpidae. | الذباب العقربي الشائع |
| Common silver fish | <i>Lepisma saccharina</i> Linnaeus, Thysanura, Lepismatidae. | السّمك الفضي الشائع |
| Common silver xenica | <i>Oreixenica lathoniella</i> (Westwood), Lepidoptera, Nymphalidae. | الفراشة الفضية الغريبة الشائعة |
| Common skimmer | انظر Libellulidae. | أبو مقص الشائع |
| Common snipe fly | <i>Rhagia mystaccea</i> Macquart, Diptera, Rhagionidae. | الذبابة القناصة ماصة الدماء |
| Common splended ghost moth | <i>Aenetus ligniveren</i> (Lewin), Lepidoptera, Hepialidae. | عثة الشبح المضيئة الشائعة |
| Common spotted ladybird | <i>Harmonia conformis</i> (Boisduval), Coleoptera, Coccinelidae. | الدعسوقة المرقطة الشائعة |
| Common thrips | انظر Thripidae. | الثريبس الشائع |
| Common tit | <i>Hypolycaena phorbis</i> (Fabricius), Lepidoptera, Lycaenidae. | الفرس الصغير الشائع |
| Common whistling moth | <i>Hecatesia fenestrata</i> Boisduval, Lepidoptera, Lycaenidae. | العثة الصافرة الشائعة |
| Common white | انظر Southern cabbageworm. | الفراشة البيضاء الشائعة |
| Common white spot skipper | <i>Trapezites petalia</i> (Hewitson), Lepidoptera, Noctuidae. | الفراشة ذات البقع البيضاء الشائعة |
| Common yellow jackct | <i>Vespula vulgaris</i> (Linnaeus), Hymenoptera, Vespidae. | الزنبور الأصفر الشائع |
| Communal | يعود أو ينتمي لكائن يعيش في مستعمرات. | متعايش |
| Communication | عملية إرسال المعلومات أو الأفكار والرسائل من كائن إلى كائن آخر. | الاتصال |
| Community | تجمع من الحيوانات أو النباتات ذات عادات معينة أو محددة وتختلف عن التجمعات الحيوانية والنباتية الأخرى. | مجتمع أو تجمع أو مجموعة |
| Community ecology | العلم الذي يبحث في مجموعة الأنواع في بيئة محددة. | علم بيئة المجموعة |
| Comose | تركيب أو عضو يحمل في نهايته خصلة من الشعيرات أو الأشواك بهيئة فرشاة. | خصلة شعر طرفية |
| Compact | | مضغوط أو مكبوس. |
| Comparative anatomy | | علم التشريح المقارن. |
| Compensatory growth | | نمو تعويضي. |
| Competition exclusive principle | إن عملية التنافس بين نوعين من الحشرات تؤدي في كثير من الأحيان إلى إقصاء أحد النوعين. | مبدأ الإقصاء التنافسي |
| Competition | التنافس الطبيعي المباشر وغير المباشر بين الأفراد على هدف أو شيء محدد كالمكان أو الغذاء أو التزاوج. | التنافس |
| Competitive | | تنافسي. |
| Competitive | ازاحة نوع دخيل لنوع مستوطن نتيجة قدرة النوع | إحلال تنافسي. |

| | | |
|--|---|-------------------------------------|
| displacement | الدخيل على المنافسة. | |
| Competitive exclusion | استبعاد يحدث نتيجة التنافس والتنازع بين نوعين من الكائنات الحية، يضطر فيه أفراد أحدهما إلى مغادرة المستقر البيئي الملائم ، وذلك إثر منازعته أفراد النوع الأكثر كفاءة وفعالية. | استبعاد تنافسي |
| Competitor | هو أيضاً المزاحم ، وهو النوع أو الفرد عندما يدخل في منافسة مع الآخرين لأجل الغذاء أو الأكسجين أو المكان أو أي عامل من العوامل الضرورية للنجاح. | مُنافس |
| Complanate | يعود لتركيب مسطح ومضغوط. | مسطح |
| Complemental reproductive | في حشرات الأرضة من عائلة Termitidae تطلق على الذكور والإناث التكاثرية التي تحل محل الملكة والذكور الأصلية بعد موتها أو فقدانها لإدامة المستعمرة. | التكاثرات المكملات |
| Complementary associations | مصطلح يعني اثنين أو أكثر من الكائنات الحية التي تتجنب المنافسة عن طريق نموها في أوقات متباينة أو على أعماق مختلفة. | ارتباطات متهادنة |
| Complementary gene | أحد شقي زوج المورثات الذي يتبادل التأثير فيما بينه لإنتاج صفة أو خاصية تختلف عن تلك الصفة أو الخاصية التي تنتج بواسطة كل منهما على حدة. | المورثة المتممة |
| Complementary sex determination | ميكانيزمية أو آلية وراثية لتحديد الجنس في الأفراد وفيها يعمل Homozygosity أو Hemizygoty عند وجودهما في موقع معين تحدد الذكر بينما عندما يكون Heterozygosity في نفس الموقع يحدد الأنثى. | مكملات تحديد الجنس |
| Complete dominance | حالة ظهور الصفة المعبرة عنها سواء كان الكائن نقياً أو هجيناً لمورثة (أي جين) الصفة. | سيادة تامة |
| Complete linkage | حالة تكون فيها المورثات (الجينات) مرتبطة مع بعضها البعض على نفس الصبغي ، ولا يحدث في موقعها تبادل صبغي. | ارتباط كلي |
| Complete metamorphosis | وفي هذا التحول تتكون أربعة أطوار متعاقبة هي البيضة-اليرقة-العذراء-الحشرة الكاملة. | التطور أو التحول الكامل أو الانمساخ |
| Complex | تطلق على تجمع الأشياء المتشابهة أو تركيب مكون من عدة أجزاء. في التصنيف تطلق على مجموعة من الأنواع التي تعود لجنس يكون أقرب من الناحية المظهرية والحياتية لجنس آخر مقارنة للأفراد الأخرى من الجنس. | معقد |
| Complicat | تطلق على الأجنحة عندما يغطي أحد الأجنحة الجناح الآخر. | متراكب أو متداخل |
| Component | جزء من كل أو من تركيب. | مكون |
| Composite | تركيب يتكون من عدة أجزاء. | مركب |
| Composite thrips | <i>Microcephalothrips abdominalis</i> (D.L. Crawford), Thysanoptera, Thripidae. | ثرپس العائلة المركبة |
| Compound antenna | تطلق على قرن الاستشعار الراسي المكون من عدة عقل أو أن السوط فيه يتكون من عدة عقل. (الشكل 16) | قرن الاستشعار المركب |
| Compound eye | في الحشرات هي زوج من العيون المكونة من تجمع لعدد من الوحدات البصرية وتقع في الرأس. | العيون المركبة |

| | | |
|---------------------------------|---|-------------------------|
| | (الشكل 2) | |
| Compound eye anatomy | انظر — Lens و Cone و Ommatidium و Rhabdom و Pigment cell. | تشريح العين المركبة |
| Compound eye sensitivity | درجة حساسية العين للرؤية ومدى الرؤية. | حساسية العيون المركبة |
| Compound gland | انظر Multicellular gland. | غدة مركبة |
| Compound name | اسم يتكون من اتحاد اثنين أو أكثر من المكونات مع استبعاد بادئة الكلام Prefix واللاحقة Suffix ومثال لهذا الاسم Novaeguineae و Fritzmulleri و Striatoradiatus. | اسم مركب |
| Compound nest | في الحشرات الاجتماعية يطلق على العش الذي يحوي مستعمرات نوعين أو أكثر. | العش المركب |
| Compound ocellus | بقعة عينية تترتب فيها الإفرازات في ثلاث دوائر أو أكثر. | العيونات المركبة |
| Comprehensive threshold | ويعتمد هذا الحد على تقدير الخسارة في المحصول والنتيجة عن جميع الآفات سواء كانت عوامل حيوية أو غير حيوية. | الحد الحرج الشامل |
| Compressed | | مضغوط. |
| Compression fossil | نوع من المتحجرات التي تكونت نتيجة دفن الكائن أو أحد أجزاءه تحت الترسبات وأن تقل الترسبات تعمل على كبس الكائن بشكل طبقة رقيقة من المواد العضوية التي تظهر عند تكسر الصخور مطبوعة بشكل يظهر لون غامق. | المتحجرات المضغوطة |
| Compressor muscle | | عضلة ضاغطة. |
| Compressor of the labrum | عضلة أو زوج من العضلات الوسطية المرتبطة بالجدران الأمامية والخلفية للشفة. (الشكل 51-1) | العضلات الشفوية الضاغطة |
| Comstock mealy bug | <i>Pseudococcus comstocki</i> (Kuwana), Hemiptera, Pseudococcidae. | بق كومستوك الدقيقي |
| Concatenate | مرتبط بشكل سلسلة. | متصل |
| Concave | | مقعر. |
| Concave vien | كما يطلق على العرق الجناحي الذي يسير مع منخفض الجناح. | العرق المنحني للأسفل |
| Concavo convex | | مقعر ومحدب. |
| Concealing coloration | تلون الحشرات بألوان الخلفية أو السطح الذي تستقر عليه. | تلون للاختباء |
| Concentric | ذو حلقات متداخلة ذات مركز واحد. | مركزي |
| Concephalidae | أو عائلة صراصير الشجيرات ذات الرأس المخروطي، وهي عائلة حشرية كبيرة تعود لرتبة مستقيمة الأجنحة وتضم بحدود ألف نوع و 140 جنس. | عائلة كونسيفاليدي |
| Concesucidae | عائلة حشرية صغيرة من رتبة Trichoptera وتعود لفوق عائلة Limnephiloidea. | عائلة كونويسيدي |
| Conchaspidae | عائلة حشرية صغيرة من الحشرات القشرية تضم بحدود 25 نوعاً و 3 أجناس وتعود لرتبة نصفية الأجنحة وفوق عائلة Coccoidea. | عائلة كونجاسبيديدي |
| Conchate | في حشرات رتبة مستقيمة الأجنحة تطلق على تضخم يشبه القوقعة أو الصدفة التي تغطي الأذينة أو عضو | مخارية |

| | | |
|----------------------------------|--|-------------------------------------|
| | السمع الموجود في الجزء الأمامي من الساق. | |
| Conchiform | تشبه القوقعة أو الصدفة. | محارية الشكل |
| Conchuela insect | <i>Chlorochroa ligata</i> (Say), Hemiptera, Pentatomidae. | حشرة كونشيولا |
| Concinne | | بارع ومتقن. |
| Concolorate | | منسجمة الألوان. |
| Concolores | تستخدم لوصف الأجنحة التي يكون سطحها العلوي والسفلي ذو لون واحد. | انسجام الألوان |
| Concomitant | تستخدم لوصف أي ظاهرة أو تركيب يصاحب عضو معين. | مُرافق أو مصاحب |
| Concrescence | تستخدم لوصف الأنسجة والتراكيب التي تنمو سوياً وبانسجام. | النمو المنسجم أو المتسق |
| Concurrent | مصطلح يطلق على العرق الذي يندمج مع عرق آخر ولا ينفصل عنه. انظر أيضاً : Concomitant و Coexisting. | انسجام أو التقاء |
| Concurrent host feeding | انظر Host feeding. | التغذية المنسجمة على العائل |
| Condilo spurio | | مفصل الفك العلوي. |
| Conditioned reflex | رد الفعل الذي يظهره الجهاز العصبي والنتيجة عن الظروف الخارجية. | انعكاس ظرفي |
| Conductivity | خاصية النبضات العصبية للزيادة ، أيضاً تطلق على الأنسجة البروتوبلازمية التي تنقل أو توصل التغيرات الحاصلة في الفعاليات الايضية. | أبصاليه |
| Conduplicate | | مزدوجة أو مضاعفة. |
| Condylar | يعود أو ينتمي للمفصل. | مفصلي |
| Condyle | (الشكل 4-13). | مفصل |
| Condylophore | مفصل مقدم الرسغ. | حامل المفصل |
| Condylophore guide | موجه مفصل مقدم الرسغ. | موجه حامل المفصل |
| Cone | | مخروط. |
| Cone beetles | انظر Curculionidae. | الخنافس المخروطية |
| Cone headed bush crickets | انظر Conocephalidae. | صراصير العشب ذات الرأس المخروطي |
| Cone nose bugs | انظر Reduviidae. | البق مخروطي الأنف |
| Confer | وتختصر بـ c.f. | للمقارنة |
| Conferted | تستخدم لتقريب الأشياء أو الأجزاء لبعضها. | مضغوط |
| Conflects | | متضارب أو مزدحم. |
| Confluent | مندمج كل في واحد. | متلاق |
| Conform | وصف لتركيب يشبه اللحية. | لحوي |
| Confused | غير واضح. | محيّر |
| Confused black rice bug | <i>Scotinophora coarctata</i> Fabricius, Hemiptera, Pentatomidae. | بقعة الرز السوداء اللاسعة المتشابهة |
| Confused cutworm | <i>Peridroma margaritosa</i> (Haw.), Lepidoptera, Noctuidae. | الدودة القارضة المحيرة أو المتشابهة |
| Confused floor beetle | <i>Tribolium confusum</i> Jacquelin de Val, Coleoptera, Tenebrionidae. | خنفساء الطحين المحيرة |

| | | |
|---|---|------------------------------------|
| Confused potato tuber weevil | <i>Cylas brunneus</i> Fabricius, Coleoptera, Curculionidae. | سوسة درنات البطاطا المتشابهة |
| Confused strawberry aphid | <i>Pentatrachopus thomasi</i> Hille Ris Lambers, Hemiptera, Aphididae. | من الشليك المتشابه أو المحير |
| Congener | اصطلاح يطلق على الأنواع التابعة لنفس الجنس. | مشتركة الجنس |
| Congeneric | انظر Congener. | مشتركة الجنس |
| Congenericity | أي أنواع جنسية ويقصد بها الأنواع التي تنتمي لنفس الجنس. | لنفس الجنس |
| Congenial | مناسب أو لائق. | ملائم |
| Congested | مكتظ أو محتقن. | مزدحم |
| Conglobate | أي يجعل الشيء كروياً. | يكور |
| Conglobate gland | زائدة غدية للعضو التناسلي الذكري في الحشرات والتي تفتح عند أحد التراكيب الخارجية. | الغدة الكروية أو المكعبة |
| Conglomerate | تكتل بشكل كرات أو حبيبات. | كروية ، دائرية |
| Conglutination | | التصاق. |
| Congo floor maggot | <i>Auchmeromyia luteola</i> Fabricius, Diptera, Calliphoridae. | ذبابة أرض الكونغو |
| Congression phenomenon metaphase | عملية تجمع الكروموسومات عند الخط. | ظاهرة التجمع الاستوائي. |
| Conic | | مخروط |
| Conical peg of gonostylus | | القضيب المخروطي للأقلام التناسلية. |
| Conical spure | | مهماز مخروطي. |
| Coniculus | في الاكاروسات التركيب الذي يضم تجويف ما قبل الفم. | المخروط |
| Conifer sawflies | انظر Diprionidae. | ذباب الصنوبر المنشاري |
| Conifer spider mite | <i>Oligonychus coniferarum</i> (Mc Gregor), Acari, Tetranychidae. | حلم الصنوبر العنكبوتي |
| Coniform | | مخروطية الشكل. |
| Coniopterygidae | عائلة ذئاب المن أو العائلة ذات الأجنحة الغيارية وتعود لرتبة شبكية الأجنحة ولفوق عائلة Coniopterygoidea. | عائلة كونيوبتريجيدي |
| Coniopterygoidea | فوق عائلة تعود لرتبة شبكية الأجنحة وتضم عائلة واحدة هي عائلة Coniopterygidae. | فوق عائلة كونيوبتريجيديا |
| Conjoined | يتحد أو يقترن. | يتمفصل معاً |
| Conjugate | يتكون من زوج واحد. | يقترن |
| Conjugation | اتحاد الكميث الذكري والأنثوي. | اقتران |
| Conjugation tube | الأنبوبة أو الجراب الذي يتم فيه إخصاب البويضة. | أنبوية إخصاب |
| Conjunctiva | الجزء الغشائي المرن الذي يربط عقلتين أو صليبتين معاً وتسمى بـ Coria حسب MacGillivray. | الغشاء بين العقل |
| Conjunctivus | صلبية الفك العليا الواقعة بين جزء الفك الطاحن Molar وبين قاعدة الفك. | الرابطة |
| Conjunctura | | تمفصل الجناح مع الصدر. |
| Connate | جزء متحد غير متحرك وأحياناً يستخدم لوصف الصليبات الاسترنية البطنية للخنفس. | ملتحم |
| Connective | عصب ، قصبه أو عضلة تربط التراكيب بين عقل | رباط |

| | | |
|----------------------------------|--|------------------------|
| | الجسم. مثال ذلك الحبل العصبي الطولي الذي يربط العقدة العصبية بالعقدة العصبية الأخرى التي توجد في عقلة أخرى. | |
| Connective tissue | | النسيج الرابط. |
| Connective vein | (الشكل 24-4). | العرق الرابط |
| Connexivum | في حشرات رتبة نصفية الأجنحة تطلق على الحافات البطنية البارزة المستوية الموجودة في منطقة اتصال الصليبيات الظهرية والبطنية. (الشكل 3) | الرابطة |
| Connivent | يطلق على الأجنحة المتحدة أو المشتبكة مع بعضها. | متحد ، متضام |
| Conocephalidae | عائلة حشرية تعود لرتبة مستقيمة الأجنحة ولفوق عائلة Tettigonoidea . | عائلة كونوسيفاليدي |
| Conoesucidae | عائلة حشرية من رتبة Trichoptera وتعود لفوق عائلة Sericostomatoidea وفي بعض التصنيفات لفوق عائلة Limnephiloidea . | عائلة كونويوسيدي |
| Conoid | تستخدم لوصف تركيب ذو شكل مخروطي. | مخروطي |
| Cononotidae | انظر Anthicidae . | عائلة كونونوتيدي |
| Conopidae | أو عائلة الذباب ذات الرأس السميك وهي واسعة الانتشار تعود لفوق عائلة Conopoidea من رتبة ذات الجناحين. وتضم بحدود 800 نوع. | عائلة كونوبيدي |
| Conopoidea | وتعود لرتبة ذات الجناحين. | فوق عائلة كونوبويديا |
| Consistency index | في نظرية الأنساب أو الكلايستية ، هي عملية قياس التطابق بين أصل الصفة ومخطط التطور التاريخي. وهو دليل رقمي تتراوح قيمته بين الصفر-1 وإذا كانت القيمة = 1 فإن التطابق يكون غير موجود وكلما انخفضت القيمة عن الواحد فإن درجة التطابق تزداد وان هذه القيمة تحسب من المعادلة التالية : $C.I = \frac{m}{s}$ حيث أن : m = عدد الصفات S = عدد الصفات الملاحظة المتغيرة. انظر Cladism . | دليل الثبات والتماسك |
| Consobrena canegrub | <i>Lepidiota consobrina</i> Girault, Coleoptera, Scarabaeidae. | دودة القصب كونسيبرينا |
| Conspecific | اصطلاح يطلق على الأفراد أو الجماعات التابعة لنفس النوع. | مشتركة النوع |
| Conspere | يعود أو ينتمي لتركيب أو سطح يحتوي على نقاط دقيقة غير منتظمة. | منقطة أو مبرقشة |
| Conspere stink bug | <i>Euschistus conspersus</i> Uhler, Hemiptera, Coreidae. | البقة المبرقشة الكريهة |
| Conspicuous | | ظاهر أو واضح. |
| Conspurcate | | ذو بقع أو نقاط غامقة. |
| Constancy | | ثابت غير متغير. |
| Constricted | | ضيق ، محدود. |
| Constructional morphology | علم يهتم بدراسة الأشكال المكونة من عدد من العناصر أو التراكيب المكونة لذلك الشكل. | علم التشكل التركيبي |
| Contagious | مرض ينتقل بين الكائنات التابعة للنوع الواحد بالتلامس أو الاتصال. | معدى |

| | | |
|-----------------------------------|---|-------------------------|
| Contest competition | في هذا التنافس يحصل الفرد أو النوع الفائز على كل حاجته من العامل المطلوب للبقاء والتكاثر بينما لا يحصل الفرد أو النوع الخاسر على شيء من العامل المطلوب. فمثلاً عند وجود نوعين من ذباب الفاكهة في وسط غذائي واحد نجد أن أحد النوعين يخسر التنافس نتيجة التغيرات التي تحصل في الوسط الغذائي بسبب الفضلات التي يفرزها النوع الآخر ولذا يسمى هذا التنافس أيضاً بتنافس التداخل أو الاحتكاك <i>Interference competition</i> . | تنافس الفوز |
| Contiguous | تطلق لوصف تركيب تكون حافته أو سطحه ملاصق لتركيب آخر دون أن يتحد معه. | ملاصق ، بالقرب من |
| Contingent | | طارئ أو عرضي. |
| Continuity | في نظام التسمية هي القاعدة القائلة بأن استمرار الاستعمال ينبغي أن يوجب أسبقية النشر عند تحديد الاسم الذي تبني عليه الموافقة لمرتبة تصنيفية معينة من بين أسمين أو أكثر من الأسماء العلمية موضع المفاضلة. | الاستمرار |
| Continuous variation | تطلق على التباين التثريحي لمجموعة من الأفراد التي تنتمي لنوع معين في صفة معينة، هذه الصفة تكون غير محددة أو غير واضحة. | التباين المستمر |
| Contorted | | ملتوي. |
| Contour | | حافة أو محيط تركيب. |
| Contract | | متقلص. |
| Contractile | | ساحبة ، مقربة. |
| Contralateral | | مناظر للجانب الآخر. |
| Contrast | | متغاير. |
| Convergence | الميل إلى الالتقاء في نقطة واحدة. | التقارب |
| Convergent evolution | ميل الحشرات من مجاميع متباعدة في الأصل إلى اكتساب تراكيب تكيفية متشابهة. | تطور متقارب أو تقاربي |
| Convergent lady beetle | <i>Hippodamia convergence</i> Guerin-Meneville, Coleoptera, Coccinellidae. | الدعسوقة المتجمعة |
| Converse | | يدور أو يلتف حول. |
| Converse surface of a wing | وتعني أسفل الجناح أو السطح السفلي للجناح. | السطح المقلوب للجناح |
| Converted clade name | ويقصد به اسم موجود مسبقاً وفق نظام التصنيف الدولي وتم تحويله إلى نظام التأسيل أو التأسيل Phylo-code أي نظام التصنيف التطوري. | اسم الفرع المحول |
| Convex | | محدب. |
| Convex vein | العرق الذي يميل للانحناء للأعلى. | العرق المحدب |
| Convolute | تطلق على الأجنحة الملتفة حول الجسم. | يلتف حلزونياً |
| Convolution | | التفاف. |
| Convolvulus hawk moth | <i>Agrius convovulia</i> (Linnaeus), Lepidoptera, Sphingidae. | عثة الصقر الملتفة |
| Convulsion | ارتجاج ناتج عن اضطراب عنيف. | اختلاج |
| Cook town azure | <i>Ogyris aenone</i> Waterhouse, Lepidoptera, Lycaenidae. | فراشة مدينة كوك الزرقاء |

| | | |
|-----------------------------------|--|-------------------------------|
| Cooley sprus gall adelgid | <i>Adelges cooleyi</i> (Gillette), Hemiptera, Adelgidae. | أديلجيد أورام الصنوبر الكولية |
| Cooloola monster | <i>Cooloola propator</i> Rentz, Lepidoptera, Cooloolidae. | فراشة كولولا الوحشية |
| Cooloolidae | أو عائلة وحش الكولولا عائلة حشرية وحيدة الجنس وتضم نوعين فقط وجدا في كوينزلاند وأستراليا وتعود لرتبة حرشفية الأجنحة. | عائلة كولوليدي |
| Coon bug | <i>Oxycarenus arctaatus</i> (Walker), Hemiptera, Lygaeidae. | بقعة الزنجي |
| Coordinat | | متساوي في الرتبة والأهمية. |
| Coordinated tropism | | انتحاء متناسق. |
| Coordination | عمل متناسق يتم بين أعضاء متعددة في جسم الحيوان ، بواسطة وسيلة كهربائية أو وسيلة كيميائية أو كليهما. أما بالنسبة للنبضات الكهربائية فإنها تمر من جزء إلى آخر في الجهاز العصبي ، ولكن المواد الكيميائية (كالهرمونات مثلاً) تمر في الدم أو الليمف. وفي حالة الحيوانات الفقارية يتم التناسق العصبي أساساً خلال الجهاز العصبي الذاتي. وأما التناسق الكيميائي فيجري من الغدة النخامية التي تفرز هرمونات عديدة تحفز إنتاج مواد أخرى في أجزاء مختلفة من الجسم. | التناسق أو التناغم |
| Cootamundra wattle psyllid | <i>Acizzia acaciaebaileyanae</i> (Froggatt), Hemiptera, Psyllidae. | بسليد قضبان كوتامونديرا |
| Cootie | انظر Human louse. | قمل البشر |
| Copal | مركب راتنجي. انظر أيضاً : Resin. | كوبال |
| Copeognatha | قمل الكتب والأنواع القريبة منه ، أفراد تحت رتبة Psocid. | مجموعة كوبيوكتاتا |
| Cope's rule | انظر Law of the unspecialized. | قانون كوبس |
| Copper butterflies | انظر Lycaenidae. | الفراشات الزرقاء أو النحاسية |
| Copper jewel | <i>Hypochrysops apelles</i> (Fabricius), Lepidoptera, Lycaenidae. | الفراشة الزرقاء الناصعة |
| Copra beetle | انظر Red-legged ham beetle. | خنفساء كوبرا |
| Copra itch | نوع من الحساسية المفرطة تصيب الإنسان بسبب تعرضه لبعض المواد المخزونة ويسببها نوع من اللحم <i>Tyrophagus putrescentiae</i> (Schrank). | حكة كوبرا |
| Copromorphidae | عائلة حشرية صغيرة تعود لرتبة حرشفية الأجنحة وفوق عائلة Copromorphoidea. | عائلة كوبرومورفيدي |
| Copromorphoidea | وتعود لرتبة حرشفية الأجنحة وتضم العوائل : Alucitidae و Carposinidae و Epermeniidae و Copromorphidae. | فوق عائلة كوبرومورفويديا |
| Coprophagous | تطلق على الكائنات التي تتغذى على البراز أو على الخضراوات المتحللة. | أكلات الروث |
| Copula | | الاتصال أو التزاوج. |
| Copulation | عملية التزاوج أو الاتصال الجنسي. | التزاوج |
| Copulation chamber | بعض أنواع خنافس القلف تصنع حجرة خلال حفرها | حجرة التزاوج |

| | | |
|----------------------------|--|-------------------------|
| | للأنفاق تتزاوج فيها. | |
| Copulation song | | أغنية السفاد. |
| Copulatory bursa | كيس يستقبل الأنطف (السائل المنوي) أثناء التزاوج وذلك كما هو الحال في حشرات معينة. وهو أيضاً تركيب ذيلي في ذكور بعض الحيوانات الخيطية يساعد في قبض الذكر على أنثاه أثناء السفاد. | كيس سفادي |
| Copulatory organ | عضو موجود في جسم الذكر ، كقضيب الحيوانات ، الذي يمكنها من طرد السائل المنوي وإدخاله في مهبل الأنثى أو قناة البيض فيها. | عضو السفاد أو الجماع |
| Copulatory ossicule | انظر Digitus. | الجلدة التناسلية |
| Copulatory pouch | انظر Bursa copulatrix. | الجيب التناسلي |
| Corbel | في حشرات غمدية الأجنحة ، تطلق على المساحة البيضوية الموجودة في النهاية البعيدة للساق وتكون محاطة بشعيرات دقيقة ، وعندما تكون حفرة التماس على الجانب فإن الدعامة الموجودة فوقها تقفل أما عندما توجد الحفرة في القمة فإن الدعامة تفتح. | الدعامة |
| Corbicula | (الشكل 2-30). | سلة جمع حبوب اللقاح |
| Corbie | <i>Oncopera intricata</i> Walker, Lepidoptera, Hepialidae. | كوريبي |
| Corcula | خزان الوعاء الظهري الدموي للحشرات. حجرات الوعاء الدموي الظهري. | الوعاء الظهري |
| Cordate | | قلبية. |
| Cordiform | | قلبية الشكل. |
| Cordulesgastridae | عائلة حشرية صغيرة من رتبة الرعاشات وتعود لفوق عائلة Aeshnoidea. | عائلة كوردوليوسكاستريدي |
| Cordulidae | أو عائلة أبو المقص ذو العيون الخضراء وتعود لرتبة الرعاشات وفوق عائلة Libelluloidea. | عائلة كوردوليدي |
| Cordyluridae | انظر Scathophagidae. | عائلة كورديليوريدي |
| Coreidae | أو عائلة البق ذو الأقدام الورقية ، أو عائلة بق القرع. وهي عائلة عالمية الانتشار وتعود لرتبة نصفية الأجنحة وفوق عائلة Coreoidea. | عائلة كوريدي |
| Coreinae | وتعود لعائلة كوريدي. | عويلة كوريني |
| Coremata | في حشرات حرشفية الأجنحة تطلق على زوج الأنابيب الطويلة القابلة للانعقاب ذات خلايا غدية تقع في الجزء الخلفي بين أغشية عقل البطن في الذكور وفي بعض الأحيان قد تتفرع هذه الأنابيب. | كوريماتا |
| Coreoidea | وتعود لرتبة نصفية الأجنحة وتضم العوائل : Alydidae و Coreidae و Hypocephalidae و Rhopalidae و Stenocephalidae. | فوق عائلة كوريديا |
| Corethridae | انظر Chaoboridae. | عائلة كوريثريدي |
| Corethrogynae | في بعض إناث حشرات رتبة حرشفية الأجنحة، الحراشيف الموجودة في نهاية البطن التي تستخدمها الإناث لتغطية كتل البيض بعد وضعها لحمايتها كما في دودة ورق القطن. | غطاء البيض الحرشفي |
| Coreum | الكبوتكل الخارجي. | جليد |
| Coria | الغشاء بين العقلي أو الأغشية الموجودة في قواعد | غشاء |

| | | |
|------------------------------|---|------------------------------------|
| | تمفصل التراكيب بالمرتبطة بالجليد. | |
| Coriaceo reticulate | | ذو ملمس جلدي شبكي |
| Coriaceous | انظر Coriarious. (الشكل 11-15) | جلدي |
| Corial | | يعود للغشاء بين العقلي. |
| Coriarious | تستخدم لوصف سطح الجليد الذي يشبه الجلد بتشققاته وشعره. | جلدي |
| Corium | في حشرات رتبة نصفية الأجنحة تطلق على الجزء الوسطي من الجناح الأمامي والذي يمتد من القاعدة وحتى الغشاء أسفل Embolium. كما قد يطلق على الغشاء الموجود بين عقل زوائد الجسم. (الأشكال 3 و 23-5) | غشاء |
| Corixidae | عائلة حشرية عالمية الانتشار تعود لرتبة نصفية الأجنحة ولفوق عائلة Corixoidea. | عائلة كوريكسيدي او البقيات المانية |
| Corixoidea | وتضم عائلة واحدة هي Corixidae. | فوق عائلة كوريكسيديا |
| Cormea | خصلة إطلاق الرائحة الموجودة قرب نهاية البطن لبعض الذكور من حشرية الأجنحة. | كورميا |
| Corn aphid | <i>Rhopalosiphum maidis</i> (Ashmead), Hemiptera, Aphididae. | من الذرة |
| Corn blotch leafminer | <i>Agromyza parvicornis</i> Loew, Diptera, Agromyzidae. | ناخرة أوراق الذرة البقعية |
| Corn delphacid | <i>Peregrinus maidis</i> (Ashmead), Hemiptera, Delphacidae. | ديلفاسد الذرة |
| Corn earworm | <i>Helicoverpa armigera</i> (Hubner) <i>Helicoverpa zea</i> (Boddie), Lepidoptera, Noctuidae. | دودة عرائيص الذرة |
| Corn field ant | <i>Lasius alienus</i> (Forster), Hymenoptera, Formicidae. | نمل حقل الذرة |
| Corn flea beetle | <i>Chaetocnema pulicaria</i> Melsheimer, Coleoptera, Chrysomelidae. | خنفساء الذرة البرغوثية |
| Corn fly | <i>Pseudonapomyza spicata</i> Malloch, Diptera, Agromyzidae. | ذبابة الذرة |
| Corn leaf aphid | <i>Rhopalosiphum maidis</i> (Fitch), Hemiptera, Aphididae. | من أوراق الذرة |
| Corn leaf fly | <i>Hyperdiplosis tritricina</i> Barnes, Diptera, Cecidomyiidae. | ذبابة أوراق الذرة |
| Corn leafhopper | <i>Dalbulus maidis</i> (Delong & Wolcott), Hemiptera, Cicadellidae. | قفاز أوراق الذرة |
| Corn planthopper | <i>Peregrinus maidis</i> (Ashmead), Hemiptera, Delphacidae. | قفاز نبات الذرة |
| Corn root aphid | <i>Anuraphis maidiradicis</i> (Forbes), Hemiptera, Aphididae. | من جذور الذرة |
| Corn root webworm | <i>Crambus caliginosellus</i> Clemens, Lepidoptera, Pyralidae. | دودة جذور الذرة الناسجة |
| Corn sap beetle | <i>Carpophilus dimidatus</i> (Fabricius), Coleoptera, Nitidulidae. | خنفساء عصارة الذرة |
| Corn silk beetle | <i>Metrioidea brunneus</i> (Crotch), Coleoptera, Chrysomelidae. | خنفساء خيوط الذرة |

| | | |
|----------------------------------|---|--------------------------|
| Corn stalk borer | <i>Sesamia cretica</i> Lederer, Lepidoptera, Noctuidae. | حفار ساق الذرة |
| Corn stem borer | <i>Sesamia nonagrioides</i> (Lefebvre), Lepidoptera, Noctuidae. | حفار ساق الذرة المتوسطي |
| Corn wireworm | <i>Melanotus communis</i> (Gyllenhal), Coleoptera, Elateridae. | دودة الذرة السلكية |
| Cornea | | القرنية. |
| Corneagen layer | طبقة خلوية شفافة عديمة اللون تقع فوق عين الحشرة أسفل القرنية ذات وظيفة إفرازية وداعمة للعدسات. | الطبقة القرنية |
| Corneagenous cells | خلايا البشرة المولدة للقرنية. (الشكل 45) | الخلايا المولدة للقرنية |
| Corneagenous pigment cell | انظر Primary pigment cell. | الخلية الملونة للقرنية |
| Corneal facet | انظر Compound eye. | سطح القرنية |
| Corneal hypodermis | انظر Corneagen layer و Lentigen layer و Vitreous layer. | البشرة السفلى للقرنية |
| Corneal layer | في عيون الحشرات تطلق على طبقة الكيوتكل الموجودة فوق العينات البسيطة. | الطبقة القرنية |
| Corneal lens | تطلق على العدسات المفردة والتي تتكون منها قرنية العين المركبة. | العدسات القرنية |
| Corneal nipple array | تطلق على الانبيبات التي تنشأ من عدسات الوحدات البصرية وقد وجدت في أكثر من 25 رتبة حشرية وتعمل على تقليل انعكاس الضوء وتزيد من عملية استقبال الضوء. | الحلمات القرنية المنتظمة |
| Corneal pigment cell | انظر Primary pigment cell. | الخلية الملونة للقرنية |
| Corneate | | متقرنة. |
| Cornelian | <i>Deudorix epijarbas</i> Hewitson, Lepidoptera, Lycaenidae. | الفراشة الحمراء الحقيقية |
| Corneous | | قرنية. |
| Cornicle | زوج من التراكيب المفترزة على بطن حشرات المن وتوجد بالذات على الحافة الخلفية للعقلة البطنية الخامسة وأن وجودها على العقلة السادسة يكون غير شائع. وتختلف بالشكل والحجم وتفرز في الغالب Triglycerides التي تستخدم للدفاع من خلال الإفرازات الشمعية وإطلاق فرمون التحذير ولكنها لا تفرز الندوة العسلية. | قرنين |
| Corniculi | انظر Corniculum. | قرينات |
| Corniculum | أي زائدة أو قرن صغير. في الأطوار غير الكاملة أي نمو أو زائدة كيوتكالية تنتهي بشعرة. في حشرات رتبة مستقيمة الأجنحة تطلق على القرون أو الأجزاء الصغيرة لألة وضع البيض. في الاكاروسات عضو حسي يوجد في مقدم الشفة واحد على كل جانب | قرنين |
| Corniculus | انظر Cornicle. | قرون المن |
| Corniform | يستخدم لوصف تركيب أو بروز له شكل القرن. | قرني |
| Cornu | انظر Flagellum في الرعاشات ، وفي مستقيمة الأجنحة انظر Ancora. | قرن |
| Cornus | قرن أو ذيل يوجد في نهاية جسم اليرقة. | قرن |
| Cornute | | ذو قرن. |

| | | |
|----------------------------|---|-------------------------------------|
| Cornutus | في الأعضاء التناسلية لحرشفية الأجنحة شوكة أسطوانية كابتينية قوية توجد في القناة الفاذفة للذكر وتخرق الجراب التناسلي للأنثى خلال عملية التلقيح وقد تبقى هناك بعد التلقيح. (الشكل 1-49) | القرن التناسلي |
| Corona | أي تركيب أو زائدة تشبه التاج. كما تطلق على صف الشعيرات أو كتلة الاشواك الموجودة في الأعضاء التناسلية لذكور حرشفية الأجنحة. | تاج أو إكليل |
| Coronal suture | هو الذراع الوسطي للدرز فوق الجمجمة. (الشكل 1-14) | الدرز التاجي أو الإكليلي |
| Coronate | ذو نهاية تاجية أو إكليلية. | إكليلي |
| Coronate egg | بيض الحشرات الذي تحمل نهايته العليا دائرة من الاشواك أو الزوائد الشوكية. | البيضة الإكليلية أو ذات الإكليل |
| Coronet | تاج صغير. | إكليل صغير |
| Coronula | تطلق على الإكليل الصغير المكون من شعيرات في قمة الساق. | تويج أو إكليل صغير |
| Corpora | | جسم. |
| Corpora allata | زوج من الأجسام الخلوية البيضوية الصغيرة مرتبطة بالعقدة العصبية الرئيسية بجانب المخ على جانبي المريء وترتبط بالأجسام القلبية. وهي غدد صماء وتنتج هرمون الشباب وهرمون المخ فضلاً عن هرمون عام يؤثر على العمليات الايضية. انظر أيضاً : Corpora incerta و Ganglia allata و Stomatogasttric و Incretory organ و nervous system. (الشكل 1-40) | الأجسام الجناحية أو الأجسام الفتوية |
| Corpora cardiaca | زوج من الأجسام الصغيرة المرتبطة بالعقدة العصبية تحت المخية. ويتصل بالجزء الخلفي للمخ الأول ويعمل على خزن وإفراز الهرمونات من الخلايا العصبية المخية الإفرازية والتي تعمل على تنشيط غدة الصدر الأمامي وتنظيم ضربات القلب. | الأجسام القلبية أو الفوادية |
| Corpora incerta | انظر Corpora allata. | الأجسام الجناحية |
| Corpora optica | الأجزاء البصرية الظهيرة للمخ في بعض الحشرات البدائية. | الجسم البصري |
| Corpora pedunculata | انظر Corpus pedunculata. | جسم عشب الغراب |
| Corpora ventralia | يطلق على الأجسام البطنية للمخ الأول في الأجزاء الجانبية البطنية للمخ. | الجسم البطني |
| Corporatentorium | انظر Corpotentorium. | جسم هيكل الرأس |
| Corporendons | الأذرع المكونة للهيكل الداخلي للجمجمة أو لهيكل الرأس. | أذرع الجسم |
| Corpotentorium | تطلق على القنطرة التي تقسم الثقب المؤخري للجمجمة إلى جزئين يمر في أحدهما القناة الهضمية وفي الجزء الآخر الحبل العصبي. | جسم هيكل الرأس |
| Corpus | كما تعني جسم الحشرة بالكامل (الرأس والصدر والبطن). | الجسم |
| Corpus adiposum | انظر Fat body. | الجسم الدهني |
| Corpus allatum | انظر Corpora allatum. | الجسم الجناحي |

| | | |
|------------------------------------|---|-------------------------|
| Corpus bursae | جسم الجراب التناسلي. (الشكل 3-50) | جسم الجراب |
| Corpus cardiacum | انظر Corpora cardiaca. | الجسم القلبي |
| Corpus centrale | الجسم المركزي لمخ الحشرة. (الأشكال 2-40 و 41) | الجسم المركزي |
| Corpus luteum | جسم كتلة الخلايا الحوصلية أو كتلة الخلايا الحوصلية المتبقية في حجرة البيض بعد وضع البيض. انظر أيضاً : Ovary. | الجسم الأصفر |
| Corpus pedunculatum | أجسام عيش الغراب لمنطقة المخ الأول لمخ الحشرات. (الشكل 2-40) | جسم عيش الغراب |
| Corpus scolopale | قضيب حسي مجوف وهو مركز استقبال ميكانيكي يحتوي على حزمة مغزلية الشكل من أعضاء الحس. انظر أيضاً : Scolopale و Scolophore. | جسم القضيب الحسي |
| Corpus ventrale | زوج من الكتل البطنية الجانبية للمخ الأول للحشرات. (الشكل 2-40) | الأجسام البطنية |
| Corpuscle | مصطلح يستخدم في الغالب مع خلايا الدم. | جسيم |
| Correa brown | <i>Oreixenica correa</i> (Olfiff), Lepidoptera, Nymphalidae. | الفراشة الكورية البنية |
| Correct original spelling | انظر Original spelling. | التهجئة الأصلية الصحيحة |
| Correct subsequent spelling | | تهجئة لاحقة صحيحة. |
| Corrected name | انظر Nomen correctum. | اسم مصحح |
| Corrigendum | أخطاء يثبتها المؤلف أو الناشر لابد من تصحيحها. | خطأ لابد من تصحيحه |
| Corro boree cicada | <i>Macrotristria intersecta</i> (Walker), Hemiptera, Cicadidae. | سيكادا مهرجان الكربري |
| Corrodentia | انظر Psocoptera. | كورودينتيا |
| Corrugated | | منموج ، مجعد. |
| Corselet | تطلق على الصدر الأمامي في حشرات غمدية الأجنحة. | الصدر الأمامي |
| Cortex | الطبقة الخارجية للعضو مثال ذلك قشرة المخ في الحشرات. | القشرة |
| Cortical cells | | خلايا قشرة المخ. |
| Cortical cytoplasm | تطلق على الطبقة المحيطية من سايتوبلازم بيض الحشرات. | سايتوبلازم القشرة |
| Cortical layer | منطقة في سطح البيضة ومنفصلة عن المخ. | طبقة القشرة |
| Corticolous | يعيش على قلف الأشجار. | قلفي |
| Corvinus | | أسود لمام مخضر. |
| Corydalidae | أو عائلة ذباب دوبسون وهي عائلة واسعة الانتشار تعود لرتبة شبكية الأجنحة Neuroptera. | عائلة كوريداليدي |
| Corylophidae | أو عائلة خنافس الفطريات الدقيقة وتعود لرتبة غمدية الأجنحة. | عائلة كوريلوفيدي |
| Corynoscelidae | انظر Hyperoscelidae. | عائلة كورنوسكليدي |
| Corypha | في اليرقات الجعالية المنطقة الأمامية من أعلى البلعوم بين Clithra وتحمل عدد قليل من الاشواك. | كوريفا |
| Coryphate | انظر Capillatus. | المشوكة |
| Corysterium | تركيب غدي بطني في إناث الحشرات يفرز مادة صمغية لتغطية البيض. | غدة صمغ البيض |

| | | |
|----------------------------------|--|----------------------------------|
| Cosmopolitan grain psocid | <i>Lachesilla pedicularia</i> (Linnaeus), Psocoptera, Lachesillidae. | بسوكيد الحبوب العالمي |
| Cosmopolitan nest mite | <i>Haemolaelaps casalis</i> (Berlese), Acari, Laelapidae. | حلم الأعشاش العالمي |
| Cosmopterigidae | عائلة العث ذات الأهداب أو عائلة عث ناخرات الأوراق وهي عائلة عالمية الانتشار تضم بحدود 1200 نوع وتعود لرتبة حرشفية الأجنحة. | عائلة كوزموبتريجيدي |
| Cosmotropical | ينتشر في معظم المناطق الاستوائية. | استوائي |
| Cossidae | أو عائلة عث دودة النجار أو عائلة ديدان النجار ، أو عث الماعز أو عث النمر أو عث الخشب. عائلة عالمية الانتشار وتضم بحدود 400 نوع وتعود لرتبة حرشفية الأجنحة وفوق عائلة Cossoidea. | عائلة كوسيدي أو قتعيات السيقان |
| Cossilidae | انظر Fedtschenkidae. | عائلة كوسيليدي |
| Cossoidea | وتعود لرتبة حرشفية الأجنحة. وتضم العوائل Cossidae و Dudgeomidae و Metarbelidae. | فوق عائلة كوسيديا |
| Costa | حافة مرتفعة منحنية كالهلال. أو تطلق على الحافة الأمامية المتغلظة للجناح وتعود بالأخص للجناح الأمامي. أو هو العرق الممتد على طول الحافة الأمامية للجناح من القاعدة حتى نقطة الالتقاء مع العرق تحت الضلعي. والعرق الضلعي عادة لا يتفرع. كما قد تطلق على الجزء الظهري من Harpe في الأعضاء التناسلية الذكرية لحرشفية الأجنحة. (الشكل 1-49) | الضلع |
| Costa lima's organ | انظر Metafemoral spring. | عضو ليما الضلعي |
| Costal area | تطلق على المساحة التي تلي العرق الضلعي للجناح. انظر أيضاً : Costal field (الشكل 24-5) | المساحة الضلعية |
| Costal brace | في حشرات الرتبة Ephemeroptera هو العريق المتغلظ الذي ينطلق من العرق الضلعي إلى العرق الكعبري عند قاعدة الجناح. أو هو العريق القاعدي حسب Tillyard. | الرباط الضلعي أو الدعامة الضلعية |
| Costal cell | تطلق على المساحة المحصورة بين العرق الضلعي والعرق تحت الضلعي في جناح الحشرة. كما تطلق على جميع الخلايا التي يحدها من الأمام العرق الضلعي. | الخلية الضلعية |
| Costal crossveins | العروق التي تمتد بين العرق الضلعي والعرق تحت الضلعي. | العروق المستعرضة الضلعية |
| Costal field | في حشرات مستقيمة الأجنحة تطلق على المساحة الجلدية من الجناح الملاصقة للحافة الأمامية للعرق الضلعي. كما تسمى بالمجال الأمامي للجناح. | المساحة الضلعية |
| Costal fold | في ذكور حشرات رتبة حرشفية الأجنحة تطلق على امتداد المساحة الضلعية للجناح الأمامي قرب الحافة وتنطوي فوق أو تحت الجناح لتكون ما يشبه الشق أو الجيب تحوي حرشيف أو أشواك تعمل على إطلاق الفيرمونات الجنسية. | الطية أو الثنية الضلعية |
| Costal fracture | كسر أو حز في العرق الضلعي للجناح. (الشكل 23-5) | الشق الضلعي |
| Costal hinge | | منخفض العقدة الجناحية. |

| | | |
|-------------------------------|--|-----------------------|
| Costal margin | الحافة الأمامية للجناح. (الشكل 21-2). | الحافة الضلعية |
| Costal membrane | في حشرات غشائية الأجنحة سطح الجناح أمام العرق الضلعي. (الشكل 24-5) | الغشاء الضلعي |
| Costal nervure | العصب الأساسي الأول لجناح الحشرة. | العصب الضلعي |
| Costal region | المساحة الجناحية قرب العرق الضلعي. | المنطقة الضلعية |
| Costal sclerite | الصلبية الضلعية الموجودة عند قاعدة العرق الضلعي. | الصلبية الضلعية |
| Costal spines | في أجنحة حشرات حرشفية الأجنحة تطلق على سلسلة الاشواك المنحنية على العرق الضلعي للجناح الخلفي عند قاعدة الجناح. هذه الاشواك تساعد في مسك الجناحين معاً أثناء الطيران. | الاشواك الضلعية |
| Costal vein | في حشرات رتبة حرشفية الأجنحة تطلق على العرق الممتد قرب وبموازاة الحافة الضلعية ممتداً من قاعدة الجناح ولغاية الحافة قبل قمة الجناح. | العرق الضلعي |
| Costalis venae | | عرق ضلعي. |
| Costallae | مساحات مغلفة تشبه الأزرار مرتبطة بالعرق الضلعي للجناح. | أزرار العرق الضلعي |
| Costate | | ضلعي. |
| Costiform | تشبه الضلع. | شكل الضلع |
| Costoradial | يعود للعرق الضلعي والكعبري. | الضلعي-الكعبري |
| Costula | في حشرات غشائية الأجنحة حافة صغيرة تقسم المساحة الخارجية الوسطية للصدر الخلفي إلى قسمين. | ضلع |
| Costulate | | ضلع ، ضلع صغير. |
| Cotton aphid | <i>Aphis gossypi</i> Glover, Hemiptera, Aphididae. | من القطن |
| Cotton blister mite | <i>Acalitus gossypi</i> (Banks), Acari, Eriophyidae. | حلم بثرات القطن |
| Cotton bollworm | <i>Helicoverpa armigera</i> (Hubner) <i>Heliothis nubigera</i> Harris & Schiffermuller, Lepidoptera, Noctuidae. | دودة جوز أو لوز القطن |
| Cotton bud thrips | انظر Tomato thrips. | ثريبس برعم القطن |
| Cotton fleahopper | <i>Pseudatomoscelis seriatus</i> (Reuter), Hemiptera, Miridae. | برغوث القطن القافز |
| Cotton harlequin bug | <i>Tectocoris diophthalmus</i> (Thunberg), Hemiptera, Scutelleridae. | بقعة القطن المبرقشة |
| Cotton jassid | <i>Empoasca lybica</i> Deberg, Hemiptera, Cicadellidae. | جاسيد القطن |
| Cotton lace bug | <i>Corythucha gossypii</i> (Fabricius), Hemiptera, Tingidae. | بقعة القطن المطرزة |
| Cotton leaf perforater | <i>Bucculatrix thurberiella</i> Busk, Lepidoptera, Lyonetidae. | ثاقبة أوراق القطن |
| Cotton leafhopper | <i>Amrasca terraereginae</i> (Paoli) <i>Empoasca lybica</i> Deberg, Hemiptera, Cicadellidae. | قفاز أوراق القطن |
| Cotton leafminer | <i>Stigmella gossypii</i> (Forbes & Leonard), | ناخرة أوراق القطن |

| | | |
|-------------------------------------|--|--------------------------------|
| | Lepidoptera, Nepticulidae. | |
| Cotton leafworm | <i>Alabama argillacea</i> (Hubner), Lepidoptera, Noctuidae. | دودة ورق القطن |
| Cotton looper | <i>Anomis flava</i> (Fabricius), Lepidoptera, Noctuidae. | دودة القطن القياسية |
| Cotton peach scale | <i>Pulvinaria amygdali</i> Cockerell, Hemiptera, Coccidae. | قشرية الخوخ القطنية |
| Cotton plant bug | <i>Aulacosternum nigrorubrum</i> Dallas, Hemiptera, Coreidae. | بقعة نبات القطن |
| Cotton seed bug | <i>Oxycarenus luctuosus</i> (Montrouzier), Hemiptera, Lygaeidae. | بقعة بذرة القطن |
| Cotton seedling thrips | <i>Thrips tabaci</i> Lindeman, Thysanoptera, Thripidae. | ثريس بادرات القطن |
| Cotton spotted boll worm | <i>Earias vittella</i> (Fabricius), Lepidoptera, Noctuidae. | دودة جوز القطن المرقطة |
| Cotton springtail | <i>Entomobrya unostrigata</i> Stach, Collembola, Entomobryidae. | قافزة القطن |
| Cotton square borer | <i>Strymon melinus</i> Hubner, Lepidoptera, Lycaenidae. | حفار كؤوس القطن |
| Cotton square shelder | <i>Creontiades pallidus</i> (Ramburant), Hemiptera, Miridae. | مسقط براعم وأزهار القطن |
| Cotton stainer | <i>Dyadercus sulturellus</i> (Herrich- Schaffer), Hemiptera, Pyrrhocoridae. | ملونة القطن |
| Cotton stalk girdling beetle | <i>Rhyparida australis</i> (Boheman), Coleoptera, Chrysomelidae. | الخنفساء الحزازة لساق القطن |
| Cotton stem moth | <i>Platyedra subcinerea</i> (Haworth), Lepidoptera, Gelechiidae. | عثة ساق القطن |
| Cotton tipworm | <i>Crociosema plebejana</i> Zeller, Lepidoptera, Tortricidae. | دودة قمة القطن |
| Cotton web spinner | <i>Achyra affinitalis</i> (Lederer), Lepidoptera, Tortricidae. | دودة القطن الناسجة |
| Cotton whitefly | <i>Bemisia tabaci</i> (Gennadius), Hemiptera, Aleyrodidae. | ذبابة القطن البيضاء |
| Cottonwood borer | <i>Plectrodera scalator</i> (Fabricius), Coleoptera, Cerambycidae. | حفار الحور القطني |
| Cottonwood dagger moth | <i>Acronicta lepusculina</i> Guenee, Lepidoptera, Noctuidae. | عثة الحور القطني الخنجرية |
| Cottonwood leaf beetle | <i>Chrysomela scripta</i> Fabricius, Coleoptera, Chrysomelidae. | خنفساء أوراق الحور القطني |
| Cottonwood twig borer | <i>Gypsonoma haimbachiana</i> (Kearfott), Lepidoptera, Tortricidae. | حفار أفرع الحور القطني |
| Cottony camellia scale | <i>Pulvinaria floccifera</i> (Westwood), Hemiptera, Coccidae. | قشرية كاميليا القطنية |
| Cottony citrus scale | <i>Pulvinaria polygonata</i> Cockerell, Hemiptera, Coccidae. | قشرية الحمضيات القطنية |
| Cottony cushion | <i>Icerya purchasi</i> Maskell, Hemiptera, | القشرية القطنية اللينة |

| | | |
|---------------------------------|--|---------------------------------|
| scale | Margarodidae. | |
| Cottony flavicans scale | <i>Pulvinaria flavicans</i> Maskell, Hemiptera, Coccidae. | قشرية فلافيكان القطنية |
| Cottony grass scale | <i>Pulvinaria elongate</i> Newstead, Hemiptera, Coccidae. | قشرية الحشائش القطنية |
| Cottony hopbush scale | <i>Pulvinaria dodnaeae</i> Maskell, Hemiptera, Coccidae. | قشرية أكوام القش القطنية |
| Cottony loranthi scale | <i>Tectopulvinaria loranthi</i> Froggatt, Hemiptera, Coccidae. | قشرية لورانثي القطنية |
| Cottony maple scale | <i>Pulvinaria innumerabilis</i> (Rathrom), Hemiptera, Coccidae. | قشرية القيقب القطنية |
| Cottony peach scale | <i>Pulvinaria amygdale</i> Cockerell, Hemiptera, Coccidae. | قشرية الخوخ القطنية |
| Cottony pig face scale | <i>Pulvinariella mesembryanthemi</i> (Vallot), Hemiptera, Coccidae. | القشرية ذات وجه الخنزير القطنية |
| Cottony pistachio scale | <i>Anapulvinaria pistaciae</i> (Bodenhimer), Hemiptera, Coccidae. | حشرة الفستق القشرية القطنية |
| Cottony salicornia scale | <i>Pulvinaria salicorniae</i> Forggatt, Hemiptera, Coccidae. | قشرية ساليكورنيا القطنية |
| Cottony salt bush scale | <i>Pulvinaria maskelli</i> Olliff, Hemiptera, Coccidae. | قشرية القش المالح القطنية |
| Cottony sydney scale | <i>Pulvinaria decorate</i> Borksenius, Hemiptera, Coccidae. | قشرية سيدني القطنية |
| Cottony thompson scale | <i>Pulvinaria thompson</i> Maskell, Hemiptera, Coccidae. | قشرية ثومبسون القطنية |
| Cottony urbicola scale | <i>Pulvinaria urbicola</i> Cockerell, Hemiptera, Coccidae. | قشرية أوربيكولا القطنية |
| Cotyla | تجويف أو حفرة يشبه الكوب ، حوض التمثفصل. | وقب |
| Cotyloid cavity | | وقب أو تجويف الحرقفة. |
| Cotype | عينة من عدة عينات تم فحصها من قبل الواصف عند شرح النوع ولكنه لم يتم اختيار أي من هذه العينات كنمط أوحد Holotype أو هي أي عينة أخرى من سلسلة النمط والتي تم وصف النوع بالاعتماد عليها. انظر أيضاً : Allotype و Holotype و Paratype و Syntype. | نمط نظير أو مثيل |
| Coucals | اسم يطلق على بعوض Culicidae. | كوكالس |
| Couch flea beetle | <i>Chaetocnema australica</i> (Baly), Coleoptera, Chrysomelidae. | خنفساء النجيل البرغوثية |
| Couch grass mite | <i>Dolichotetranychus australinus</i> (Womersley), Acari, Tenuipalpidae. | حلم حشيشة النجيل |
| Couch grass scale | <i>Odonaspis ruthae</i> Kotinsky, Hemiptera, Diaspididae. | قشرية حشيشة النجيل |
| Couch mite | <i>Eriophyes tenuis</i> (Nalepa), Acari, Eriophyidae. | حلم النجيل |
| Couch tip maggot | <i>Delia urbana</i> (Malloch), Diptera, Anthomyiidae. | ذبابة قمة النجيل |

| | | |
|---------------------------|--|---------------------------|
| Couchgrass webworm | <i>Sclerobia tritalis</i> (Walker), Lepidoptera, Pyralidae. | دودة حشيشة النجيل الناصجة |
| Coulee cricket | <i>Peranabrus scabricollis</i> (Thomass), Orthoptera, Tettigoniidae. | صرصر الجداول |
| Courols | اسم يطلق على حشرات عائلة Leptosomatidae. | المبشرات أو كورولس |
| Court | مجموعة من الشغالات تحيط بالملكة وترعاها. | حاشية |
| Courtship | حركات أو سلوكية الغزل التي يقوم بها الجنسين قبل التسافد. | غزل |
| Covering gall | | الورم المغطي أو المحيط. |
| Cow killer | انظر Mutilidae. | قاتل البقر |
| Cowboy beetle | <i>Diaphonia dorsalis</i> (Donovan), Coleoptera, Scarabaeidae. | خنفساء رعاة البقر |
| Cowpea aphid | <i>Aphis cracivora</i> Koch, Hemiptera, Aphididae. | من اللوبيا |
| Cowpea curculio | <i>Chalcodermes aeneus</i> Boheman, Coleoptera, Curculionidae. | سوسة اللوبيا |
| Cowpea weevil | انظر Spotted cowpea bruchid. | سوسة اللوبيا |
| Coxa | (الأشكال 29 و 30 و 31). | حرقفة |
| Coxa adducter | العضلة المقربة للرجل أو الحرقفة. | مقربة الحرقفة |
| Coxa cava | التجويف الحرقفي. | وقب الحرقفة. |
| Coxa coria | غشاء التمثيل الحرقفي. | غشاء الحرقفي |
| Coxa fossa | منخفض أو تجويف في بلورا الصدر تعمل على تكيف حركة الحرقفة. (الشكل 1-27) | منخفض الحرقفة |
| Coxa genuina | في بعض الرتب الحشرية الجزء الأمامي من الجزء الخلفي للحرقفة. | ركبة الحرقفة |
| Coxa rotator | العضلة المدورة للحرقفة. | مدورة الحرقفة |
| Coxa scrobiculata | (الشكل 26). | الحرقفة ثنائية التمثيل |
| Coxa suture | (الشكل 5-26). | درز الحرقفة |
| Coxa vera | الجزء الأمامي من حرقفة الرجل الثانية والثالثة في العديد من الحشرات. | مقدم الحرقفة |
| Coxacolia | الزاوية الخلفية للوحة الأمامية البلورية والتي تكونت مع الزائدة التمثيلية. | مشبك الحرقفة |
| Coxal | يعود أو ينتمي للحرقفة. | حرقفي |
| Coxal cavity | (الأشكال 20 و 26-3). | تجويف أو وقب الحرقفة |
| Coxal corium | الغشاء المحيط بالتمثيل القاعدي للحرقفة. | الغشاء الحرقفي |
| Coxal file | في بعض حشرات غمدية الأجنحة المائية ، سلسلة من التسنينات توجد فوق حرقفة الرجل الخلفية للذكور وتشكل أحد أجزاء عضو توليد الصوت. | مبرد الحرقفة |
| Coxal fossa | انظر Coxa fossa. | وقب الحرقفة |
| Coxal gland | عضو أفراس يوجد في اللحم قرب حرقفة الرجل الأولى. | الغدة الحرقفية |
| Coxal glands | تراكيب غدية قابلة للانقلاب عند قاعدة الأرجل ، وهي غدد متطورة في بعض حشرات Thysanura وتتحوّل بأشكال مختلفة في الرتب الحشرية الأعلى. | الغدد الحرقفية |
| Coxal muscle | واحدة أو أكثر من العضلات التي تنشأ في حرقفة أي زائدة وتُعمد في العقلة البعيدة للزائدة. | العضلة الحرقفية |
| Coxal opening | تطلق على الفتحة التي تستقر فيها الحرقفة. | تجويف الحرقفة |

| | | |
|--------------------------------|---|------------------------------|
| | (الشكل 8) | |
| Coxal plates | في بعض حشرات غمدية الأجنحة المائية ، ألواح تشبه الامتدادات للحرقة الخلفية. | ألواح الحرقة |
| Coxal process | نتوء أو زائدة كيوتكلية توجد في البلورا على النهاية البطنية للدرز البلوري والذي تتمفصل معه الحرقة. | الزائدة الحرقية |
| Coxal stylets | في حشرات رتبة Thysanura زائدة قصيرة تشبه الرجل على أسترنه الحلقات البطنية. | الأفلام الحرقية |
| Coxal suture | (الشكل 26-5). | الدرز الحرقي |
| Coxartis | نقطة تمفصل الحرقة بالجسم. | مفصل الحرقة |
| Coxata | الصليبية الصغيرة الموجودة في الغشاء المحيط بالحرقة بالجهة الذنبية من الحرقة. | الصليبية الحرقية الذنبية |
| Coxella | الصليبية الصغيرة الموجودة في الغشاء المحيط بالحرقة قرب الحافة الأمامية للحرقة. | الصليبية الحرقية الأمامية |
| Coxifer | | حامل الحرقة البلوري. |
| Coxite | تطلق على العقلة القاعدية لأية زائدة تشبه الرجل. | حرقة الزوائد |
| Coxo trochanteral joint | المفصل الذي يربط الحرقة بالمدور. | مفصل الحرقة والمدور. |
| Coxobasalar muscle | (الشكل 54-1). | عضلة قاعدة الجناح والحرقة |
| Coxola | الصليبية الصغيرة الموجودة في الغشاء المحيط بالحرقة الموجودة في الجزء الجانبي القمي للحرقة. | الصليبية الحرقية الجانبية |
| Coxomarginale | انظر Basicoxite. | حافة الحرقة |
| Coxopleural process | (الشكل 1-26 و 5). | النتوء الحرقي البلوري |
| Coxopleure | | جزء الحرقة البلوري. |
| Coxopodite | العقلة القاعدية الأولية للزائدة والتي تمثل قاعدة الأطراف البدائية. | حرقة الزائدة |
| Coxopodite plate | في الحشرات Thysanura تطلق على اندماج الحرقة بأسترنه كل عقلة. | لوحة حرقة الزائدة |
| Coxosternal process | (الشكل 26-3). | النتوء الاسترنه الحرقي |
| Coxosternite | أي قاعدة الحرقة أو قاعدة أي زائدة. انظر أيضاً : Coxite. | استرنه الحرقة |
| Coxosternum | | الأسترنه الحرقية. |
| Crab grass leaf beetle | <i>Oulema rufotincta</i> (Clark) , Coleoptera , Chrysomelidae. | خنفساء أوراق حشيشة السرطان |
| Crab hole mosquito | <i>Deinocerites cancer</i> Theobald, Diptera, Culicidae. | بعوضة جحر السرطان |
| Crab louse | <i>Phthirus pubis</i> (Linnaeus), Anoplura, Phthiridae. | قمل العانة أو القمل السرطاني |
| Crack | تستخدم لوصف الفجوات أو الشقوق الموجودة في كيوتكل الحشرة. | شق |
| Cradle | السطح البطني للهيكل الداخلي للرأس. | وقاء الرقبة. |
| Crag | | عائلة كرامبيدي |
| Crambidae | وتسمى أيضاً الفريشيات النارية. انظر أيضاً : Pyralidae. | |
| Cranberry fruit worm | <i>Rhabdopterous picipes</i> (Oliver), Coleoptera, Chrysomelidae. | دودة ثمار التوت البري |
| Cranberry girdler | <i>Chrysoteuchia topiaria</i> (Zeller), | حزازة التوت البري |

| | | |
|--------------------------------|---|---------------------------------|
| | Lepidoptera, Pyralidae. | |
| Cranberry rootworm | <i>Rhabdopterus picipes</i> (Olivier), Coleoptera, Chrysomelidae. | دودة جذر التوت البري |
| Cranberry weevil | <i>Anthonomus musculus</i> Say, Coleoptera, Curculionidae. | سوسة التوت البري |
| Crane flies | انظر Tipulidae. | ذباب الكرين أو ذباب طويل الأرجل |
| Cranial | يعود أو ينتمي للجمجمة. | باتجاه الجمجمة. |
| Cranium | الجزء المتصلب من كبسولة الرأس. | جمجمي جمجمة |
| Cranium lobe | | فص الجمجمة. |
| Crape myrtle aphid | <i>Tinocallis kahawaluokalani</i> (Kirkaldy), Hemiptera, Aphididae. | من اللاجرسترمية |
| Crassa | التغلظات الخطية لخلف الخد ، كما تطلق على أذرع الفكوك العليا. | تغلظات رفيعة |
| Crassus | | تغلظ أو تثخن. |
| Crateriform | شكل الصحن الصغير. | صُحيني |
| Crawl | | زاحف. |
| Crawler | تطلق بالأخص على العمر الحوري الأول للحشرات القشرية. | زاحفات |
| Crawling ectoparasites | | متطفلات خارجية زاحفة. |
| Crawling water beetles | انظر Haliplidae. | خنافس الماء الزاحفة |
| Crazy ant | <i>Paratrechina longicornis</i> (Latreille), Hymenoptera, Formicidae. | النمل المجنون |
| Cream spotted Ichneumon | <i>Echthromorpha intricatoria</i> (Fabricius), Hymenoptera, Ichneumonidae. | الأكنيمون المبقع الكريمي |
| Creep | | يزحف. |
| Creeping myiasis | نوع من التديود يصيب الإنسان وتسببه الأنواع : 1. <i>Gastrophilus haemorrhoidalis</i> (Linnaeus) 2. <i>Gastrophilus inermis</i> Brauer 3. <i>Gastrophilus nigricornis</i> Loew 4. <i>Gastrophilus pecorum</i> Fabricius. | التديود الزاحف |
| Creeping water bugs | انظر Naucoridae. | بق الماء الزاحف |
| Cremaster | يطلق على قمة الحلقة البطنية الأخيرة كما تطلق على الشوكة أو الخطاف الطرفي للبطن في عذارى الحشرات التي توجد تحت التربة حيث يستخدم لتسهيل عملية خروج الحشرات الكاملة. كما يطلق على الخطاف الشرجي في بعض عذارى حرشفية الأجنحة الذي تتعلق بواسطته الشرنقة. | خطاف التعلق |
| Crena | درز حقيقي أو شق عميق. | شق |
| Crenate | ذات حواف غير منتظمة أو مقروضة. | محززة أو مسننة |
| Crenulate | حز أو تسنن صغير أو دقيق جداً. | تحزز - تسنن |
| Crenulated | | مسنن او محرز |

| | | |
|-----------------------------------|--|--------------------------------|
| Creosote spider mite | <i>Pseudobryobia drummondi</i> (Ewing), Acari, Tetranychidae. | حلم الكريوزوت العنكبوتي |
| Crep | | وقت الشفق. |
| Crepera | | أسود داكن. |
| Crepidium | انظر Ventral ptyche. | الحد البطني لقتاة البيض |
| Crepis | في اليرقات الجعالية تطلق على الوند الوسطي الذي يعود للمنطقة Haptolachus والذي يكون متصلب ومحدب من الأمام ، كما قد يطلق على الوند المستعرض المنحني حسب (Hayes). | الأساس |
| Crepitaculum | عضو أنتاج أو توليد الصوت كما في العديد من حشرات مستقيمة الأجنحة. | عضو الصوت |
| Crepitate | سلسلة من الأصوات تشبه الطقطقة كما في الخنافس الطقطقة. | يطقطق |
| Crepuscular | تطلق على الكائنات التي تنشط عند الغسق. | غسقية النشاط |
| Crescent | | هلال. |
| Crescent cells | خلايا عديمة النواة توجد في هيموليمف الصراصير. | الخلايا الهلالية |
| Crescent marked lily aphid | <i>Neomyzus circumflexus</i> (Buckton), Hemiptera, Aphididae . | مَن الليلك ذو العلامة الهلالية |
| Crescentic | يعود أو يرتبط بتركيب هلالى الشكل. | هلالية |
| Crescentiform | | هلالية الشكل. |
| Crest | حافة طويلة دائمية توجد على السطح العلوي لأي جزء من الرأس أو الجسم. | عُرف |
| Crested | انظر Cristate. | ذو عُرف |
| Crestid katydid | <i>Alectoria superba</i> Brunner Von Wattenwyl, Orthoptera, Tettigoniidae. | الجندب ذو العرف |
| Cretaceous period | | العصر الطباشيري. |
| Cretavaniidae | عائلة من الطفيليات التابعة لرتبة غشائية الأجنحة. | عائلة كريتيفانيدي |
| Cretavidae | عائلة حشرية من غشائية الأجنحة اللاسعة. | عائلة كريتايفيدي |
| Cribate | | غربالية. |
| Cribate weevil | <i>Otiorhynchus cribricollis</i> Gyllenhal, Coleoptera, Curculionidae. | السوسة الغربالية |
| Cribiform | | غربالية الشكل. |
| Cribiform plates | صليبيات أو صفائح غربالية توجد على السطح الظهري للبطن في بعض حشرات جنس Asterolecaniinae. وفي اليرقات الجعالية هي الفتحات الغربالية في الثغور أو الفتحات التنفسية. | ألواح غربالية |
| Crickets | انظر Gryllidae. | صراصير الحقل |
| Crineous | قهوائي غامق مشوب بصفرة وبلون رمادي. | بني مصفر |
| Crinite | تطلق على السطوح أو التراكيب المغطاة بطبقة خفيفة من أشواك طويلة ومرنة. | قماش قطني قاسي |
| Crinkled flannel moth | <i>Lagoa crispata</i> (Packard), Lepidoptera, Megalopygidae. | عثة الفلانيل المجددة |
| Crinopterygidae | عائلة حشرية من رتبة حرشفية الأجنحة وتعود لفوق عائلة Incurvarioidea. | عائلة كرينوبتريجيدي |
| Crispate | حافة محززة أو مسننة. | ذات حزوز |
| Crispus | انظر Crispate. | محزز أو مسنن |

| | | |
|----------------------------------|---|-----------------------------------|
| Crist | حافة تشبه الحبل يمتد على طول السطح الظهري لكيس بيض الصرصر. | عُرف كيس البيض |
| Crista acustica | الحافة المتطاولة أو الهلالية للقضبان الحسية الجليدية (الشكل 42-3). انظر أيضاً : Siebolds organ. | الحافة الهلالية |
| Cristate | ذات عُرف تستخدم لوصف سطح أو تركيب معين له حافة تشبه العرف. | عُرفية |
| Cristiform | | شكل العرف. |
| Cristula | عُرف صغير. | عُريف |
| Critical habitat | حسب القانون الفدرالي الأمريكي هو النظام البيئي الذي تعتمد عليه الأنواع الخطرة والأنواع المهددة. | البيئة أو المسكن الحرج |
| Critical point drying | | نقطة التجفيف الحرجة. |
| Critical temperature | وهي درجة الحرارة التي تحصل فيها زيادة فجائية في سرعة التبخر من جسم الحشرة نتيجة ذوبان الطبقة الشمعية في الكيوتكل. | درجة الحرارة الحرجة |
| Crocea skipper | <i>Neohesperilla crocea</i> (Miskin), Lepidoptera, Hesperidae. | دودة كروسيا |
| Croceous | لون أصفر ذو مسحة حمراء. | أصفر محمر |
| Crochet | في يرقات حرشفية الأجنحة أشواك أو خطاطيف ملتوية توجد على الأرجل الأولية لليرقات. | خطاف |
| Crofton weed crownborer | <i>Acalolepta argentata</i> (Aurivillius), Coleoptera, Cerambycidae. | حفار تاج دغل كروفتون |
| Crofton weed gall fly | <i>Procecidochares utilis</i> Stone, Diptera, Tephritidae. | ذبابة ورم دغل كروفتون |
| Croites skipper | <i>Croitana croites</i> (Hewitson), Lepidoptera, Hesperidae. | دودة كرويتس |
| Crook | أو قمة قرن الاستشعار المنحنية للخلف. | خطاف |
| Crop | اتساع في المعى الأمامي يستخدم لخرن الغذاء وتمتاز بجدارها الرقيق ، كما أن عضلاتها ضعيفة التكوين ذات اتساع كبير يشغل الجزء الأكبر من المعى الأمامي كما في الصرصر أو ذات اتساع جانبي على جانب واحد من المريء كما في النمل الأبيض وقد يكون الاتساع كبيراً متضخماً ويتصل بالمريء بواسطة أنبوبة رقيقة كما في الحشرات الماصة. (الأشكال 37 و 38) | الحوصلة |
| Crop mirid | <i>Sidnia kinbergi</i> (Stal), Hemiptera, Miridae. | بق المحصول |
| Cross breed or crossing | هو في الحيوان إسفاد حيوانين من نوع واحد (ولكن من ضربين أو سلالتين مختلفتين) كإنزا أو نزو حصان عربي أصيل على حجر من الحمير ، ونتيجة هذا العمل هو "الهجين". وهو في علم الوراثة: حصول إلقاح "إخصاب" طبيعي أو صناعي بين مورثات أنثوية لأحد الأفراد ، ومورثات ذكرية لفرء آخر. وكثيراً ما يقتصر استعمال هذا المصطلح على تهجين أفراد قوامها الوراثي مختلف. | تهجين |
| Cross nerve | العصب تحت المريئي الرابط. | العصب العابر |
| Cross striped cabbageworm | <i>Evergestis rimosalis</i> (Guenee), Lepidoptera, Pyralidae. | دودة اللهانة ذات الخطوط المتقاطعة |

| | | |
|------------------------------------|---|---|
| Crossing over or cross over | عملية انفصال أجزاء من صبغي (أي مادة وراثية) وارتباطها بأجزاء من صبغي آخر متجانس ، وذلك كما يحدث في الانقسام الاختزالي. وتسمى أيضاً Chiasma. ومن نافلة القول أن هذه العملية لا تحدث إلا أثناء تشابك أزواج الصبغيات المتماثلة ، وتؤدي إلى تبادل المورثات على المواقع المتناظرة في الصبغيات. | عبور |
| Crossvein | في أجنحة الحشرات تطلق على العروق التي تربط بين العروق الطولية للجناح. | العرق المستعرض |
| Crotalaria moth | <i>Utethesia lotrix</i> (Cramer), Lepidoptera, Arctiidae. | عثة كروتالريا أو الصنجية |
| Crotalaria pod borer | <i>Argina astrea</i> (Drury), Lepidoptera, Arctiidae. | حفار قرنات كروتالريا |
| Croton bug | انظر German cockroach. | بقعة نبات حبة الملوك |
| Croton caterpillar | <i>Achaea janata</i> (Linnaeus), Lepidoptera, Noctuidae. | يرقة الكروتون ، أو يرقة نبات حبة الملوك |
| Croton mussel scale | <i>Lepidosaphes tokionis</i> (Kuwana), Hemiptera, Diaspididae. | قشرية نبات حبة الملوك المحارية |
| Crown | الجزء العلوي من الرأس في حشرات رتبة حرشفية الأجنحة. انظر أيضاً : Corona و Coronet. | تاج أو إكليل |
| Crown clade | ويقصد به منطقة أو قاعدة الفرع التطوري للسلالة أو للكائن الحي. انظر أيضاً : Clade. | تاج الفرع |
| Crown clade definition | أي تعريف يعمل على ربط الاسم بتاج الفرع التطوري للكائن الحي. | تعريف تاج الفرع |
| Cruciate bristles | في حشرات رتبة ذات الجناحين هي زوج الأشواك على الجزء السفلي من الجبهة وتتجه للداخل وللأمام. | أشواك متصالبة |
| Cruciate complicates | تطلق على العروق المستعرضة المطوية. | التصالب المعقد |
| Crude diet | غذاء مكون من مواد خام لم تجرى عليها أي تعديلات أو إضافات. | غذاء خام |
| Cruiser | <i>Vindula arsinoeada</i> (Butler), Lepidoptera, Nymphalidae. | الفراشة الطوافة |
| Crumena | جراب داخلي طويل يوجد في الرأس ويمتد للصدر الأمامي في بعض الأنواع ويضم أشواك أجزاء الفم عندما تسحب للداخل. كما يطلق أيضاً على الأشواك الفكبية عندما تكون أطول من الخرطوم في حشرات نصفية الأجنحة. | جراب أو حقيبة |
| Crura cerebri | زوج من الأوتار العصبية الكبيرة التي تربط العقد العصبية فوق المريئية بالعقد العصبية تحت المريئية. | أربطة العقد العصبية تحت وفوق المريئية |
| Crural | يعود أو ينتمي للرجل. | ارجلي |
| Crus | أي تركيب يشبه الرجل. | رجل |
| Crusader bug | <i>Mictus profana</i> (Fabricius), Hemiptera, Coreidae. | البق الصليبي |
| Crustacea | تحت شعبة تعود لشعبة مفصليات الأرجل وتضم حدود 44 ألف نوع. | القشريات |
| Crustaceous | يعود أو ينتمي للقشريات. | قشروي |
| Cryophilic | كائنات محبة أو متحملة لدرجات الحرارة المنخفضة. | محب للبرودة |

| | | |
|-------------------------------------|--|-----------------------------|
| Cryopreservation | عملية حفظ خلايا وأنسجة الكائن بالتبريد تحت درجات الحرارة دون الصفر المئوي. | حفظ بالتبريد |
| Crypsis | هي ظاهرة أو قابلية الاختباء ضمن البيئة. أو هي نوع من الحماية بالتشبه أو التقليد. | التخفي |
| Crypt | تطلق أحياناً على أنابيب الغدد. كما قد تطلق على الحويصلات الإفرازية الدقيقة أو التجاويف وكذلك على التراكيب التي تشبه الغدد والموجودة بين خلايا الطبقة الطلانية والتي يصعب رؤيتها. | خفي |
| Cryptic | يعود أو ينتمي لأي تركيب أو عضو مخفي. | مخفي |
| Cryptic coloration | نموذج من التلوين يسمح للكائن الحي بالاختفاء عن الأعداء نتيجة تشابه الألوان مع المحيط الذي يعيش فيه الكائن. انظر أيضاً : Advancing coloration و Anticryptic و Alluring coloration و Apetetic coloration و coloration و Epigamic و Aposematic coloration و coloration و Combination coloration و Directive و Diffraction coloration و Disruptive coloration و coloration و Pseudoepisematic و Protective coloration و Pseudoaposematic و coloration و Scattering coloration و coloration و Sematic و Seasonal coloration و coloration. | تلوين التخفي أو الاستخفائي |
| Cryptic colours | صبغات جليد الحشرات اللونية والتي تعمل على حماية الحشرات من الافتراس أو من أعدائها الحيوية. | ألوان التخفي أو الاستخفاء |
| Cryptic species | أنواع تقع بالقرب من النهاية غير المرئية لطيف الاختلافات المظهرية للأنواع نتيجة التشابه الكبير بينها دون أن يتم بينها تناسل. | الأنواع المخفية أو المستترة |
| Crypto cephal | | الرأس المخفي. |
| Cryptocerata | قسم من رتبة حشرات نصفية الأجنحة. حيث يكون قرن الاستشعار فيها صغيراً ومخفياً في شق أسفل الرأس. | مخفية قرون الاستشعار |
| Cryptocercidae | أو عائلة الصراصير ذات القلنسوة البنية وهي عائلة صغيرة تعود لرتبة الصراصير Dictyoptera. | عائلة كريبتوسيرسيدي |
| Cryptochaetidae | عائلة حشرية صغيرة تعود لرتبة ثنائية الأجنحة ولفوق عائلة Ephydroidea وتضم بحدود 25 نوعاً. | عائلة كريبتوكايتيدي |
| Cryptogastran | في حشرات غمدية الأجنحة نوع من البطن تكون أسترنه العقلة الثانية غشائية ومخفية في تجويف حرقفة الرجل الثالثة وأن الأسترنه البطنية الثالثة تصبح الأسترنه الأولى كما في عائلة Curculionidae. | مخفية البطن |
| Cryptogyne | في النمل تطلق على الملكات التي لا يمكن تمييزها عن الشغالات. | الملكة المخفية |
| Cryptonephridial arrangement | | الترتيب الكلوي المستور. |
| Cryptonephridial tubes | تطلق على أنببيبات مالبجي التي لا تمتد نهاياتها بشكل حر في تجويف الجسم ولكنها ترتبط بمناطق مختلفة من الأمعاء. | الأنابيب الكلوية المخفية |

| | | |
|------------------------------|--|---|
| Cryptonephridium | تطلق على الأسطح البعيدة لأنابيب مالبيجي والتي تغلف المستقيم وهذا النظام شائع في يرقات حشرات غمدية وحرشفية الأجنحة التي توجد في البيئات الجافة. | مخفية الكلى |
| Cryptopentamera | الأرجل ذات عقل الرسغ الخمسة المخفية. | خماسية الرسغ المخفي |
| Cryptophagidae | أو عائلة خنافس الفطر السلكية. عائلة حشرية صغيرة من رتبة غمدية الأجنحة. | عائلة كريبيتوفاجيدي أو الملتهمات الخفية |
| Cryptopleury | في حشرات غشائية الأجنحة حيث تختفي بلورا الصدر الأمامي بواسطة الجزء الجانبي من صفحة أو ترجة الصدر الأمامي. | مخفية البلورا |
| Cryptostigmata | تطلق على اللحم الخفسي Oribatida. | مخفية الثغور التنفسية |
| Cryptotetamera | الأرجل ذات عقل الرسغ الأربعة المخفية. | رباعية الرسغ المخفي |
| Cryptothorax | تطلق على عقلة الصدر المفترض وجودها بين الصدر الأوسط والخلفي. | مخفية الصدر |
| Cryptozoic insects | تطلق على الحشرات التي تعيش مخفية في البيئة مثل تلك التي تعيش تحت التربة أو تحت القلف أو الصخور. | الحشرات المخفية |
| Cryptozoite | مرحلة من مراحل نمو طفيل الملاريا والذي ينشأ من الخبي البوغوي Sporozoite المحقون في جسم العائل وعادة يظهر هذا الطور في الأنسجة المثبتة في الشرائح المجهرية للعائل الفقري. | الطور المخفي |
| Crystal cell | انظر Oenocyte. | خلية بلورية |
| Crystalline body | انظر Crystalline cone. | الجسم البلوري |
| Crystalline cone | تركيب شفاف صلب وعاكس ويفرز من مجموعة خلايا توجد أسفل القرنية. انظر أيضاً: Vitreous body. (الشكل 45-2) | المخروط البلوري |
| Crystalline humour | انظر Crystalline lens. | العدسة البلورية |
| Crystalline lens | (الشكل 45-3). | العدسة البلورية |
| Crystalloid leucocyte | انظر Cystocyte. | خلية الهيموليمف البلورية البيضاء |
| Ctenidium | صف من الاشواك القصيرة المرتبة بشكل المشط توجد على أجسام الحشرات وهي شائعة في الحشرات المتطفلة من ذات الجناحين وغمدية الأجنحة والقمل الماص. (الشكل 5-1) | العُرف أو المشط قصير الأسنان |
| Ctenoidiobothrium | في القمل Psocoptera صف من الاشواك الطويلة المرتبة بشكل المشط على طول الساق. | العُرف أو المشط طويل الأسنان |
| Ctenoplectidae | عائلة حشرية بدائية من النحل ذو اللسان الطويل وتضم جنسين وتعود لرتبة غشائية الأجنحة. انظر أيضاً: Melittidae. | عائلة ستينوبليكتيدي |
| Ctenuchidae | وتسمى عائلة عث الزنبور Wasp moths. | عائلة ستينوشيدي |
| Cuban cockroach | <i>Panclora nivea</i> (Linnaeus), Dictyoptera, Blaberidae. | الصرصر الكوبي |
| Cuban laurel thrips | <i>Gynaikothrips ficorum</i> (Marchal), Thysanoptera, Phlaeothripidae. | ثريس الغار الكوبي |
| Cubital | يعود أو ينتمي للعرق الزندي. | الزندي |
| Cubital area | سطح الجناح الذي يقع بين الساق الرئيسي للعرق | المساحة الزندية |

| | | |
|-------------------------------|--|---|
| | الزندي والعرق الشرجي وتضم جميع الخلايا التي يحدها من الأمام العرق الزندي أو فروعه. | |
| Cubital cellule | في جناح الحشرة ، الخلية الواقعة بين الخلية الكعبية والعرق الناشئ قرب طرف العرق الزندي. | الخلية الزندية |
| Cubital forks | التفرعات أو نقاط الانفصال للأفرع من العرق الزندي. | التفرعات الزندية |
| Cubital nerve | | العصب الزندي. |
| Cubital pecten | في الأجنحة الخلفية لبعض حشرات فوق عائلة Pyraloidea و Tineoidea هو مشط من أشواك قوية مستقيمة على السطح والتي تتجه للأعلى وقليلاً للأسفل على العرق الزندي الثاني. | المشط الزندي |
| Cubital supplement | في الرعاشات ضلع وسطي يشبه عرق الجناح والذي يقسم العرق الزندي- الشرجي الملتوي طولياً. | الزندي الإضافي |
| Cubito anal | يعود أو ينتمي للعرق الزندي-الشرجي للجناح. انظر أيضاً : Wing venation (الأشكال 21 و 22) | الزندي-الشرجي |
| Cubito anal crossveins | في الرعاشات العروق المستعرضة التي تربط العروق الزندية والعرق الشرجي الأول. (الأشكال 21 و 22) | العروق المستعرضة الزندية-الشرجية |
| Cubito anal loop | في أجنحة بعض الرعاشات عروة أو حلقة توجد بين العرق الشرجي الثاني والزندي الثاني. | الحلقة أو العروة الزندية-الشرجية |
| Cubito anal sulcus | تطلق على القناة العميقة بين الجزء الأمامي والخلفي من الجناح. | الدرز الزندي-الشرجي |
| Cubitus | العرق الزندي لجناح الحشرات. أو العرق الطولي الخامس لجناح الحشرات الذي يمتد من قاعدة الجناح ويتفرع إلى فرعين قبل وصوله إلى الحافة الخارجية للجناح. أما في حشرات رتبة مستقيمة الأجنحة تطلق على العروق الوسطية للجناح أما في أجنحة حشرات رتبة شبكية الأجنحة العرق بين العرق الوسطي والعروق الشرجية أما في حشرات رتبة نصفية الأجنحة انظر Brachium. (الأشكال 21 و 22) | الزندي |
| Cuboidal | | مكعبة الشكل. |
| Cuckoo bees | ويطلق على النحل التابع للأجناس <i>Coelioxys spp</i> و <i>Inquiliuna spp</i> و <i>Nomada spp</i> و <i>Thyreus spp</i> من عائلة Anthophoridae و <i>Sphecodes spp</i> من عائلة Halictidae التابعتين لرتبة غشائية الأجنحة. | نحل الوقواق |
| Cuckoo roller | اسم يطلق على حشرات عائلة Leptosomatidae. | اللافات الوقواقية |
| Cuckoo spit | في حشرات عائلة Cercopidae سائل بشكل الرغوة يفرز من المنطقة الشرجية لليرقات وتستخدم لتغطية الجسم. انظر أيضاً : Spittle و Saliva. | بصاق الوقواق |
| Cuckoo wasps | انظر Chrysididae. | زنابير الوقواق |
| Cuckoos | انظر Cuculidae. | الوقواقية |
| Cucujidae | أو عائلة خنافس القلف المسطحة ، وهي عائلة عالمية الانتشار وتعود لرتبة غمدية الأجنحة ولفوق عائلة Cucujoidea. | عائلة كوكوجيدي أو دبوسيات القرون |
| Cucujiformia | وهي مجموعة من غمدية الأجنحة وتضم ستة فوق عوائل هي : Chrysomeloidea و Cleroidea و Cucujoidea و Curculionoidea | شبيهة خنافس القلف المسطحة |

| | | |
|----------------------------|--|------------------------------------|
| | .Tenebrionoidea و Lymexyloidea | |
| Cucujoidea | وتعود لرتبة غمدية الأجنحة وتضم العوائل التالية : Bophyllidae و Boganiidae و Bothrideridae و Cavognathidae و Cerylonidae و Coccinellidae و Corylophidae و Cryptophagidae و Cucujidae و Discolomidae و Endomychidae و Erotylidae و Languriidae و Lathridiidae و Nitidulidae و Phalacridae و Phloeostichidae و Propalticidae و Protocucujidae و Rhizophagidae و Silvanidae و Sphindidae. | فوق عائلة كوكوجويديا |
| Cuculate | وصف لتركيب يشبه القنسوة. | يشبه القنسوة |
| Cucullus | تركيب يشبه القنسوة يغطي عضو أو تركيب معين. كما قد يطلق على الجزء الخلفي أو الطرفي للـ Harpe في الأعضاء التناسلية لذكور حرشفية الأجنحة. (الشكل 50-1 و2) | قنسوة |
| Cucumber beetles | انظر Chrysomelidae. | خنافس الخيار |
| Cucumber fly | <i>Dacus cucumis</i> French, Diptera, Tephritidae. | ذبابة الخيار |
| Cucumber moth | <i>Diaphania indica</i> (Saunders), Lepidoptera, Pyralidae. | عثة الخيار |
| Cucumbitate | تطلق لوصف بيض الحشرات الذي يكون متطاولاً مثل الخيار. | خيارية |
| Cucumiform | شكل الخيار. | خيارية |
| Cucurbit ladybird | <i>Epilachna cucurbitae</i> Richards, Coleoptera, Coccinellidae. | دعسوقة القرعيات |
| Cucurbit longicorn | <i>Apomecyna saltator</i> (Fabricius), Coleoptera, Cerambycidae. | حفار القرعيات ذو القرون الطويلة |
| Cucurbit midge | <i>Prodiplosis citrulli</i> (Felt), Diptera, Cecidomyiidae. | ذبابة القرعيات |
| Cucurbit shield bug | <i>Megymenum insulare</i> Westwood, Hemiptera, Dinidoridae. | بقعة القرعيات ذات الدرع |
| Cucurbit stem borer | <i>Apomecyna histrio</i> (Fabricius), Coleoptera, Cerambycidae. | حفار ساق القرعيات |
| Cuilleron | انظر Alula. | وسادة غشائية |
| Culex | جنس ممثل لعائلة Culicidae وهو جنس عالمي الانتشار. | كيولكس |
| Culicidae | عائلة البعوض وتضم ثلاث آلاف نوع ومنتشرة عالمياً وتعود لرتبة ذات الجناحين ولفوق عائلة Culicoidea. | عائلة كيوليسيدي أو البعوضيات |
| Culicomorpha | قسم من رتبة ذات الجناحين وتضم العوائل الآتية : Chaoboridae و Ceratopogonidae و Chironomidae و Culicidae و Dixidae و Simuliidae و Thaumaleidae. | كيوليومورفا |

| | | |
|----------------------------|---|---|
| Culmen | قمة أو نهاية الزائدة ، الحافة الطولية لليرقة. | قمة |
| Cultellate | تشبه السكنين. | سكيني |
| Cultellus | أجزاء فم ثاقبة ماصة كما في الذباب الماص للدم. | شفرة ثاقبة |
| Cultural management | مجمل العمليات الزراعية التي تعمل على خفض أعداد الآفات الحشرية. | الإدارة الزراعية |
| Culus | | فتحة الشرج. |
| Cumulate | وصف لتركيب منتظم في مجاميع أو بشكل أكوام . | متراكم |
| Cumulative effect | | تأثير تراكمي. |
| Cumulative impact | | تأثير تراكمي. |
| Cumulative response | | استجابة متراكمة. |
| Cuneate | وتدي أو مسماري. | إسفيني |
| Cuneiform | | إسفيني أو مسماري الشكل. |
| Cuneus | في حشرات رتبة نصفية الأجنحة مساحة صغيرة مثلثة الشكل ممتدة على طول الحافة القمية الجانبية للـ <i>Corium</i> للجناح الخلفي. في الرعاشات تطلق على المثلث الصغير لقمة الرأس بين العيون المركبة. (الشكل 23-5) | إسفين |
| Cup | تجويف أو حفرة تشبه الكوب. في أجنحة حشرات عائلة <i>Nymphalidae</i> تطلق على فتحات الرائحة المغطاة بغشاء. | كوب |
| Cup moths | انظر <i>Limacodidae</i> . | عث الكوب |
| Cupedidae | أو عائلة الخنافس الشبكية وتعود لرتبة غمدية الأجنحة ولفوق عائلة <i>Cupedoidea</i> . | عائلة كوبيديدي |
| Cupedoidea | وتعود لرتبة غمدية الأجنحة. | فوق عائلة كوبيديديا |
| Cupidinidae | انظر <i>Lycaenidae</i> . | عائلة كبيديدي |
| Cupola organ | انظر <i>Sensillum campaniform</i> . | العضو الجرسى |
| Cuprea ant blue | <i>Acrodipsas cuprea</i> (Sands), Lepidoptera, Lycaenidae. | فراشة كوبريا النملية الزرقاء |
| Cupreous | | نحاسي محمر. |
| Cupule | عضو يشبه الكوب ، كما تطلق على الممص الشبيهه بالكوب الذي يوجد على السطح البطني للرسغ في ذكور عائلة <i>Dytiscidae</i> . | كوب |
| Cupuliferous | يعود أو ينتمي لعضو أو تركيب له شكل الكوب. | كوبي |
| Cupuliform | له شكل الكوب. | كوبية |
| Curculio beetle | <i>Otiorhynchus cribricollis</i> Gyllenhal, Coleoptera, Curculionidae. | خنفساء السوسية |
| Curculionidae | أو عائلة الخنافس الخرطومية ، أو عائلة السوس الخرطومي أو عائلة السوس وتضم بحدود 45 ألف نوع وتعود لرتبة غمدية الأجنحة ولفوق عائلة <i>Curculionoidea</i> . | عائلة كيوركيوليونيدي أو السوسيات الخنفسية |
| Curculionoidea | وتعود لرتبة غمدية الأجنحة وتضم العوائل الآتية : <i>Anthribidae</i> و <i>Apionidae</i> و <i>Attelabidae</i> و <i>Belidae</i> و <i>Brenthidae</i> و <i>Curculionidae</i> و <i>Nemonychidae</i> و <i>Oxycorynidae</i> و <i>Proterhinidae</i> . | فوق عائلة كيوركيوليونيديا |

| | | |
|--------------------------------------|---|--------------------------------|
| Curl grub | اسم شائع ليرقة : <i>Heteronychus arator</i> (Fabricius), Coleoptera, Scarabaeidae. | الدودة الملففة |
| Curled rose sawfly | <i>Allantus cinctus</i> (Linnaeus), Hymenoptera, Tenthredinidae. | زنبور الورد المنشاري الملفف |
| Currant aphid | <i>Cryptomyzus ribis</i> (Linnaeus), Hemiptera, Aphididae. | من الكشمش |
| Currant borer | <i>Synanthedon tipuliformis</i> (Clerk), Lepidoptera, Sesiidae. | حفار الكشمش |
| Currant bud mite | <i>Cecidophyopsis ribis</i> (Westwood), Acari, Eriophyidae. | حلم براعم الكشمش |
| Currant bud moth | <i>Stathmopoda chalcotypa</i> Meyrick, Lepidoptera, Oecophoridae. | عثة براعم الزبيب |
| Currant clear wing moth | <i>Synanthedon tipuliformis</i> , Lepidoptera, Sesiidae. | عثة الكشمش رانقة الأجنحة |
| Currant fruit fly | <i>Epochra canadensis</i> (Loew), Diptera, Tephritidae. | ذبابة ثمار الكشمش |
| Currant fruit weevil | <i>Pseudanthonomus validus</i> Dietz, Coleoptera, Curculionidae. | سوسة ثمار الكشمش |
| Currant spanworm | <i>Itame ribearia</i> (Fitch), Lepidoptera, Geometridae. | دودة ثمار الكشمش القياسة |
| Currant stem girdler | <i>Janus integer</i> (Norton), Hymenoptera, Cephcidae. | حزاز ساق الكشمش |
| Cursoria | تطلق على الحشرات التي تمتلك أرجل طويلة وأسطوانية معدة للركض. | الراكضات أو الجاريات |
| Curtonotidae | عائلة حشرية صغيرة من رتبة ذات الجناحين وتعود لفوق عائلة Ephydroidea. | عائلة كورتونوتيدي |
| Curvate | | منحني. |
| Curvinervate | في حشرات عائلة Psocidae تطلق لوصف عروق الجناح التي تنحني في طرفها البعيد. | عروق منحنية |
| Cusp | مستدق الطرف أو النهاية. | نتوء |
| Cuspidal | يعود أو ينتمي لتركيب مستدق النهاية. | نتوي |
| Cuspidate | ذو نهاية مستدقة. | ناتئ |
| Custodite | تطلق على أي جسم محاط بغلاف لحمايته. | محمي أو محروس |
| Cutaneous | يعود للجلد. | جلدي |
| Cutaneous leishmaniasis | تصيب الإنسان ويسببها نوع من الأوالي مثل <i>Leishmania tropica</i> وينقلها ذباب الرمل <i>Phlebotomus spp</i> . | حبة بغداد الجلدية |
| Cutaneous myiasis | انظر Traumatic myiasis. | تدويد جلدي |
| Cutaneous respiration | عملية انتشار الأوكسجين من خلال سطح الجلد. ويوجد في الأتوار الحشرية غير الكاملة التي تعيش في الماء ويكون جهازها التنفسي من النوع المغلق. | التنفس الجلدي |
| Cutaneous wohlfahrtia myiasis | نوع من التدويد تسببه الحشرة <i>Wohlfahrtia vigil</i> (Walker). في كندا وشمال أمريكا ويصيب العديد من الحيوانات والإنسان. | تدويد ولفارتيا الجلدي |
| Cuterebriidae | أو عائلة ذباب النغف الغليظ أو الملتوي وهي عائلة حشرية متطفلة صغيرة تعود لرتبة ذات الجناحين. | عائلة كوتريريدي |

| | | |
|---|---|-------------------------------------|
| Cutex | انظر Integument. | الجلد |
| Cuticle | الغطاء الخارجي لجسم الحشرات ويتكون من عدة طبقات. (الأشكال 9 و 10) | جليد |
| Cuticular | يعود أو ينتمي للكيوتكل أو الجليد. | جليدي |
| Cuticular appendages | تطلق على العديد من أنواع الزوائد التي تظهر أو تستقر في طبقة الكيوتكل أو الجليد. | الزوائد الجليدية |
| Cuticular bow | أي تركيب كائيتيني مقوس. | قوس جليدي |
| Cuticular colour | ألوان توجد في طبقة البشرة وتشمل اللون القهوائي والأسود والأصفر. انظر أيضاً : Coloration. | الألوان الجليدية |
| Cuticular hydrocarbons | المركبات الهيدروكربونية الداخلة في تركيب الجليد. | الهيدروكربونات الجليدية |
| Cuticular nodules | عقد صغيرة مخروطية بعض الشيء تنشأ من الكيوتكل انظر Protuberance. | العقد الجليدية |
| Cuticular processes | | النموات أو التتوءات الجليدية |
| Cuticular sense organs | وتضم مجموعة المستقبلات الحسية الموجودة على السطح الخارجي لكيوتكل الحشرة. | أعضاء الحس الجليدية |
| Cuticular teeth | (الشكل 15-2). | الأسنان الجليدية |
| Cuticularization | عملية تكوين الكيوتكل. | الكيبتلة |
| Cuticulin | أحد مكونات الكيوتكل الكيميائية ويتكون من خليط من الشموع. | الكيوتكولين |
| Cutin | مادة شمعية تشكل الطبقة الداخلية من الكيوتكل. | جليدين |
| Cutworms | تطلق على العديد من الأنواع التابعة لعائلة Noctuidae حيث تعيش يرقاتها في التربة نهاراً وتنشط ليلاً لمهاجمة العوائل الغذائية المختلفة. | الديدان القارضة |
| Cyane jewel | <i>Hypochrysops cyane</i> (Waterhouse & Lyell), Lepidoptera, Lycaenidae. | الفراشة الناصعة الزرقاء |
| Cyanescent | | أزرق غامق أو مسود. |
| Cyanophyllum scale | <i>Abgrallaspis cyanophylli</i> (Signoret), Hemiptera, Diaspididae. | القشرية الزرقاء المتشعبة |
| Cyathiform | | شكل الكوب. |
| Cyathoceridae | عائلة حشرية من رتبة غمدية الأجنحة وتعود لمجموعة Myxophaga. | عائلة سيثوسيريدي |
| Cyclamen mite | <i>Phytonemus pallidus</i> (Banks), Acari, Tarsonemidae. | حلم نبات بخور مريم |
| Cyclical parthenogenesis | انظر Metagenesis. | التكاثر العذري الدوري |
| Cyclical polymorphism | هذا النوع من تعدد الأشكال يكون أكثر وضوحاً في حشرات المن. | تعدد الأشكال الدوري |
| Cyclo developmental transmission | نوع من النقل الحيوي حيث ينمو فيها المسبب المرضي ولكنه لا يتكاثر داخل الناقل الحشري. كما في حالة نقل بعض الديدان بواسطة مفصليات الأرجل. انظر أيضاً : Cyclo propagative transmission. | النقل الانمائي |
| Cycloalexia | إحاطة الشغالات الملكة بشكل دائري للدفاع عنها وحمايتها. | التجمع الدفاعي الدائري |

| | | |
|--------------------------------------|--|------------------------------|
| Cyclolabia | في حشرات رتبة جلدية الأجنحة تطلق على الملاقط عندما تكون ذات أطوال مختلفة ضمن النوع الواحد. | سايكلولابيا |
| Cyclomorphosis | انظر Cyclical polymorphism. | تعدد الأشكال الدوري |
| Cyclopean | يعود أو ينتمي للعين الوسطية المفردة. | وسطى |
| Cyclopean ear | عضو السمع الوسطي في فرس النبي ويقع على الخط الوسطي البطني لأرجل الصدر الخلفي ويستجيب للموجات فوق الصوتية بين 25-45 KHz. | عضو السمع الوسطي |
| Cycloform larva | اليرقة السايكلوبية. انظر أيضا: Cyclopoidea larva. | اليرقة المدورة |
| Cyclopoidea larva | في حشرات غشائية الأجنحة نوع من اليرقات ذات التحول المفرط التي تتغذى داخلياً كما في العمر اليرقي الأول ليرقات عائلة Proctotrupidae والتي تمتاز بجسمها المنتفخ خاصة منطقة الرأس والصدر وفكوكها المنجلية الضخمة. (الشكل 59) | اليرقة المدورة |
| Cyclopropagative transmission | نوع من النقل الحيوي يتكاثر فيه المسبب المرضي داخل الناقل الحشري. كما في العديد من الأولي التي تنقلها الحشرات. | النقل الانمائي التكاثري |
| Cyclopteridae | انظر Cyclopterinae. | عائلة سايكلوبتريدي |
| Cyclopterinae | وهي عائلة متججرة تضم جنساً واحداً وتعود لرتبة Mecoptera. | عائلة سايكلوبترينيدي |
| Cyclorrhapha | اسم سابق للقسم Brachycerous من رتبة ذات الجناحين. | سايكلورافا أو مستديرات الدرر |
| Cyclorrhaphous | يعود أو ينتمي للسايكلورافا. | سايكلورافي |
| Cyclotornidae | عائلة حشرية صغيرة من رتبة حرشفية الأجنحة وتعود لفوق عائلة Zygaenoidea. | عائلة سايكلوتورنيدي |
| Cydariform | شكل كروي مقطوع من الجهتين المتقابلتين. | كروي أبتري |
| Cydnidae | أو عائلة البق الحافر وهي عائلة حشرية صغيرة تعود لرتبة نصفية الأجنحة ولفوق عائلة Pentatomoidea. | عائلة سيدنيدي |
| Cylindraceous | ذو شكل أسطواني. | أسطوانية |
| Cylindrachetidae | عائلة حشرية صغيرة تعود لرتبة مستقيمة الأجنحة ولفوق عائلة Tridactyloidea. | عائلة سليندراجيتيدي |
| Cylindrical | اسطواني. | اسطواني. |
| Cylindrical auger beetle | <i>Xylion cylindricus</i> Macleay, Coleoptera, Bostrichidae. | الخنفساء الثاقبة الاسطوانية |
| Cylindrical bark beetles | انظر Scolytidae. | خنفس القلف الأسطوانية |
| Cylindrotomidae | عائلة حشرية تضم بحدود 70 نوع وتعود لرتبة ذات الجناحين. | عائلة سليندروتوميدي |
| Cymatophoridae | انظر Thyatiridae. | عائلة سيماتوفوريدي |
| Cymbalaria aphid | <i>Myzus cymbalariae</i> Stryan, Hemiptera, Aphididae. | من السيمبلاريا |
| Cymbiform | زورقية الشكل. | زورقية الشكل. |
| Cynipidae | أو عائلة زنابير الأورام وهي عائلة عالمية الانتشار وتضم بحدود ألف نوع وتعود لرتبة غشائية الأجنحة ولفوق عائلة Cynipoidea. | عائلة سينبيدي أو الأبرات |

| | | |
|---------------------------------------|---|----------------------------------|
| Cynipoidea | وتعود لرتبة غشائية الأجنحة وتضم العوائل التالية : Archaeocynipidae و Cynipidae و Eucoilidae و Figitidae و Iballidae و Lioterpidae. | فوق عائلة سينيبويديا |
| Cynone skipper | <i>Anisynta cynone</i> (Hewitson), Lepidoptera, Hesperiidae. | دودة السينون |
| Cynthia moth | <i>Samia cynthia</i> (Drury), Lepidoptera, Saturniidae. | عثة سنثيا |
| Cyoeselosomeatidae | عائلة حشرية تعود لرتبة ذات الجناحين ولفوق عائلة Micropezoidea. | عائلة سيوسيلوسوماتيدي |
| Cyphonid beetle | الخنافس التابعة لعائلة Cyphonidae. أو خنافس المستتقات. | خنافس سيفونيد |
| Cyphonidae | انظر Scirtidae. | عائلة سيفونيدي |
| Cyphosomatic | في الأطوار غير الكاملة تطلق على الحالات التي يكون فيها الظهر منحنى والبطن مستوية كما في اليرقات Chrysomelidae. | منحنية الجسم أو سيفوسوماتك |
| Cypress aphid | <i>Cinara fresia</i> Blanchard, Hemiptera, Aphididae. | من السرو |
| Cypress bark beetle | <i>Phloeosinus cupressi</i> Hopkins, Coleoptera, Curculionidae. | خنفساء قلف السرو |
| Cypress bark weevil | <i>Aesotes leucurus</i> Pascoe, Coleoptera, Curculionidae. | سوسة قلف السرو |
| Cypress jewel beetle | <i>Diadoxus scalaris</i> (Laporte & Gory), Coleoptera, Buprestidae. | خنفساء السرو الناصعة |
| Cypress longicorn | <i>Tritocosmia latecostata</i> Fairmaire, Coleoptera, Cerambycidae. | حفار السرو ذو القرون الطويلة |
| Cypress pine aphid | <i>Cinara tujafilina</i> (Del Guercio), Hemiptera, Aphididae. | من السرو والصنوبر |
| Cypress pine sawfly | <i>Zenarge turneri</i> Rohwer, Hymenoptera, Argidae. | زنبور السرو والصنوبر المنشاري |
| Cyprotus blue butterfly | <i>Candalides cyprotus</i> (Olliff), Lepidoptera, Lycaenidae. | فراشة السبروتس الزرقاء |
| Cyprus pine processionary moth | <i>Thaumetopoea wilkinsoni</i> Tams, Lepidoptera, Thaumetopeidae. | جادوب أعشاش الصنوبر القيرصي |
| Cypselidae | انظر Sphaeroceridae. | عائلة سيبيسيليدي |
| Cypselosomatidae | عائلة حشرية صغيرة من رتبة ذات الجناحين وتعود لفوق عائلة Neriodea. | عائلة سيبيسيلوسوماتيدي |
| Cyril's brown | <i>Argynnina cyrila</i> Waterhouse & Lyell, Lepidoptera, Nymphalidae. | فراشة سيرلز البنية |
| Cyrtidae | انظر Acroceridae. | عائلة سيرتيدي |
| Cyrtonotidae | انظر Curtonotidae. | عائلة سيرتونوتيدي |
| Cyst | كيس غير اعتيادي أو حوصلة تحوي سائل معين ، كما تطلق على الغشاء المحيط بالخلية أو تركيب يشبه المثانة. | كيس |
| Cystoblast | البراعم الكيسية وهي براعم مثانية الشكل مولدة للبيض والخلايا الحوصلية. | أرومة كيسية |
| Cystocyte | كما تطلق على الخلايا المحيطة بالخلايا الجرثومية ، | خلايا الدم المتخثرة |

| | | |
|---------------------------------------|---|--------------------------------------|
| | أوهي الخلايا الناتجة عن انقسام Cystoblast وحسب Snodgrass هي الخلايا الحوصلية للخصى. | |
| Cythotheca | غطاء شرنقة العذراء الذي يحيط بمنطقة الصدر. | غطاء صدر العذراء. |
| Cytochrome | | الخلايا الصبغية. |
| Cytodifferentiation | التخليق الخلوي ، أي جعل الخلايا متميزة من حيث الشكل أو الوظيفة. | تميز خلوي |
| Cytogenetics | دراسة الوراثة على مستوى الخلية. | علم وراثة الخلية |
| Cytogenous gland | غدة يكون إفرازها في شكل خلايا حية ، وأشهر الأمثلة لها الخصية ، فهي تنتج حيوانات منوية. | غدة منتجة الخلايا |
| Cytokinesis | تتبع الانقسام الفتيلي للخلية ، عندما تؤدي الحركة الداخلية لسطح الخلية إلى تكوين شق منغمد ليقسم الخلية إلى اثنتين. | الحركة الخلوية |
| Cytology | | علم دراسة الخلية. |
| Cytolysis | انحلال الخلايا وتفككها الذي يصحب حالات مرضية تحصل لها. | انحلال الخلايا |
| Cytolytic enzymes | | الإنزيمات المحللة للخلايا. |
| Cytomorphosis | مجموع التحولات والتغيرات التركيبية الحادثة في الخلايا أو في أجيال الخلايا المتعاقبة وذلك منذ المرحلة الأولية في حياتها وحتى لحظة موتها. | تشكل خلوي |
| Cyton | انظر Neurocyte. | خلية عصبية |
| Cytopathic effect | التأثيرات المرضية التي يحدثها الكائن الحي المتطفل في الخلية الحية. | تأثير مرضي خلوي |
| Cytoplasm | | سايتوبلازم. |
| Cytoplasmic incompatibility | | عدم التوافق الساييتوبلازمي. |
| Cytoplasmic polyhedrosis virus | انظر Insect poxvirus. | الفايروس الساييتوبلازمي متعدد الأوجه |
| Cytoskeleton | مكونات داخل الخلية تدعم وتحدد شكل وهيئة الخلية، وأهمها شبكات الأنابيب الدقيقة والألياف الدقيقة. | هيكل الخلية |
| Cytostatic effect | تطلق على تأثير المواد الكيميائية على أطوار انقسام الخلايا. | الأثر الاستاتيكي الخلوي |
| Cytotaxis | حركة انجذاب خلايا نمو أخرى بفعل عوامل مثيرة خاصة ، قابلة للانتشار ، تطلقها الخلية الجاذبة. | انجذاب خلوي |
| Cytotechnology | ويعنى بدراسة جميع التقنيات المستخدمة في دراسة الخلية. | علم تقانات الخلية |
| Cytotropism | ظاهرة حيوية تحدث من خلايا (فرادى أو مجموعات) حين تبدي ميلاً للتحرك والتجمع نحو بعضها أو للتحرك هرباً من بعضها. | انتحاء خلوي |

-D-

| | | |
|-------------------------------|--|-------------------------------|
| D vac | مصيدة شافطة تعتمد على التفريغ الهوائي تحمل على الظهر ولها خرطوم طويل مرن يستخدم لجمع الحشرات عن طريق شفطها وقد قام بتصميمها Everitt Detrick. | مصيدة دي-فاك |
| Dachinonypha | تحت رتبة بدائية تعود لحرشفية الأجنحة وتضم العوائل الآتية : Eriocraniidae و Neopseustidae و Mnesarchaeidae. | رتيبة داشينونيفا |
| Dachn | | يفرض أو يلسع. |
| Dacron | | نسيج شديد المرونة. |
| Dactyl | في الحشرات تطلق على عقلة الرسغ التي تلي عقلة الرسغ القاعدية كما في النحل. | إصبع |
| Dactylar | يعود أو ينتمي لتكوين أو زائدة إصبعية ، خاصة على الأرجل. | إصبعي |
| Dactylopiidae | أو عائلة الحشرات القشرية الكوشينلية. وتعود لرتبة نصفية الأجنحة ولفوق عائلة Coccoidea. | عائلة داكتيلوبيدي |
| Dactylopodite | تطلق على العقلة الطرفية للرجل والتي أصبحت بشكل المخالب. | إصبع الرجل أو القطعة الإصبعية |
| Daily food consumption | كمية الطعام المستهلكة يوميا من قبل الكائن. | الاستهلاك اليومي للطعام. |
| Daily intake | كمية الطعام المتناولة يوميا من قبل الكائن. | التناول اليومي |
| Daily survival rate | نسبة الأفراد الحية المتبقية في اليوم نتيجة تعرض مجموعة سكانية لضغط من عامل معين. | نسبة البقاء اليومي |
| Dalceridae | عائلة حشرية تعود لرتبة حرشفية الأجنحة ولفوق عائلة Zygaenoidea. | عائلة دالسيريدي |
| Dall code | لائحة للتسمية أعدها W. H. Dall بتوصية من الاتحاد الأمريكي لتقدم العلوم. | لائحة دول |
| Dalton's law | إن نسبة التبخر من سطح الماء تتناسب عكسياً مع نسبة النقص في درجة تشبع الهواء الجوي ويطبق هذا القانون على نسبة الفقد في العديد من الحشرات. | قانون دالتون |
| Damage threshold | انظر Statistical threshold. | الحد الحرج للضرر |
| Damel's blue butterfly | <i>Jalmenus daemeli</i> Semper, Lepidoptera, Lycaenidae. | فراشة داميلز الزرقاء |
| Damp wood borer | <i>Hadrobregmus australiensis</i> Pic, Coleoptera, Anobiidae. | حفار الخشب الرطب |
| Damp wood termite | <i>Porotermes adamsoni</i> , Isoptera , Termopsidae. | أرضة الخشب الرطب |
| Damp wood termites | انظر Hodotermitidae. | أرضة الخشب الرطب |
| Damsel bug | <i>Nabis kinbergii</i> Reuter <i>Nabis fesus</i> (Linnaeus), Hemiptera, Nabidae. | البقة السيدة |
| Damsel bugs | أو البق الرقيق. | البق ذو الخصر |
| Damsel flies | انظر Odonata. | الرعاشات أو الذباب السيدة |
| Damson hop aphid | <i>Phorodon humuli</i> Schrank, Hemiptera, Aphididae. | من حشيشة الدينار |
| Danaid egg flies | <i>Hypolimnas misippus</i> (Linnaeus), | ذباب بيض الدانايد |

| | | |
|--------------------------------|---|------------------------------------|
| | Lepidoptera, Nymphalidae. | |
| Danaidae | أو عائلة فراشات دغل الحليب وهي عائلة عالمية الانتشار وتعود لرتبة حرشفية الأجنحة. | عائلة دانايدي أو الدنائيات |
| Dance | حركات معينة تقوم بها ذكور وإناث الحشرات أثناء المغازلة والتزاوج. وفي الحشرات الاجتماعية كالنحل حركات تقوم بها الشغالات لإيصال معلومات معينة إلى بقية أفراد المستعمرة. | رقص |
| Dance flies | انظر Empidae. | الذباب الراقص |
| Dance of bees | نمط سلوكي تقوم به شغالات النحل ، وهو وإن كان معروفاً منذ القدم إلا أن تفسيره وفهم معانيه لم يتم إلا حديثاً ، وقد قام فون فرش Von Frisch بجهود كبيرة في هذا الموضوع. تستطيع شغالة النحل برقصة خاصة على مدخل الخلية أن تفهم أخواتها الموجودات في الخلية موقع الأزهار التي تزخر بالرحيق ، وتحدد لهنّ مسافته واتجاهه. وهناك نوعان من الرقصات : الرقصة الدائرية ، وتعني قرب مكان الأزهار ورقصة الزُّعرة (أو هز الذيل) [حيث ينتفض الذيل إلى أعلى إلى أسفل بطريقة مذعورة] ، وهذه تعني أن مسافة وجود الأزهار طويلة ، وتشبه حركة النحلة في هذه الرقصة حرف 8 الإنكليزي. | رقص النحل |
| Dancing swarm | | رقصة الطرد. |
| Dandelion gall wasp | <i>Phanacis taraxaci</i> (Ashmead), Hymenoptera, Cynipidae. | زنبور ورم الهندباء البرية |
| Dandelion thrips | <i>Certothrips frici</i> (Uzel), Thysanoptera, Thripidae. | ثربس الهندباء البرية |
| Dark adapted eyes | | عيون متكيفة للظلام. |
| Dark cerulean | <i>Jamides phaseli</i> (Mathew), Lepidoptera, Lycaenidae. | الفراشة اللازوردية الغامقة |
| Dark ciliate blue | <i>Anthene seltuttus</i> (Waterhouse & turner), Lepidoptera, Lycaenidae. | الفراشة الزرقاء المهدبة الغامقة |
| Dark darter | <i>Telicota ohara</i> (Plotz), Lepidoptera, Hesperiidae. | فراشة الزقة الغامقة |
| Dark field cricket | <i>Gryllus burdigalensis</i> Latrell, Orthoptera, Gryllidae. | صرصر الحقل الأسود |
| Dark flour beetle | <i>Tribolium destructor</i> Uyttenboogaart, Coleoptera, Tenebrionidae. | خنفساء الطحين الغامقة |
| Dark grass blue | <i>Zizeeria karsandra</i> (Moor), Lepidoptera, Lycaenidae. | فراشة الحشيش الغامق الزرقاء |
| Dark headed rice borer | <i>Chilo polychrysa</i> (Meyrick), Lepidoptera, Pyralidae. | حفار الرز ذو الرأس الأسود |
| Dark lipped lace wing | <i>Chryospa rufilabris</i> Burmeister, Neuroptera, Chrysopidae. | أسد المن ذو الشفة القاتمة |
| Dark mealworm | <i>Tenebrio obscurus</i> (Fabricius), Coleoptera, Tenebrionidae. | دودة الطحين الغامقة |
| Dark night mole cricket | <i>Gryllotapla monanka</i> Otte & Alexander, Orthoptera, Gryllotalpidae. | صرصر الحقل الليلي الغامق |
| Dark orange dart | <i>Ocybadistes ardea</i> (Lower), Lepidoptera, | فراشة الزقة البرتقالية |

| | | |
|-----------------------------|---|---------------------------------------|
| | Hesperiidae. | الغامقة |
| Dark purple azure | <i>Ogyris abrota</i> Westwood, Lepidoptera, Lycaenidae. | الفراشة اللازوردية الوردية الغامقة |
| Dark sided cutworm | <i>Euxoa messoria</i> (Harris), Lepidoptera, Noctuidae. | الدودة القارضة غامقة الجوانب |
| Dark spotted tiger moth | <i>Spilosoma canescens</i> (Butler), Lepidoptera, Arctiidae. | عثة النمر المرقطة الغامقة |
| Dark suna bug | <i>Aelia acuminata</i> (Linnaeus), Hemiptera, Pentatomidae. <i>Aelia albovittata</i> Fieber, Hemiptera, Pentatomidae. <i>Aelia cognata</i> Fieber, Hemiptera, Pentatomidae. <i>Aelia germari</i> Kuster, Hemiptera, Pentatomidae. <i>Aelia rostrata</i> Boheman, Hemiptera, Pentatomidae. <i>Aelia syriaca</i> Horvath, Hemiptera, Pentatomidae. | بقعة السونة السمرء |
| Dark tail wasps | <i>Cameronella</i> spp, Hymenoptera, Pteromalidae. | زنابير ذات الذنب الغامقة |
| Dark winged fungus gnat | <i>Bradysia</i> spp, Diptera, Sciaridae. | ذبابة الفطر ذات الأجنحة الغامقة |
| Darkling beetles | انظر Tenebrionidae. | الخنافس الغامقة |
| Darners | انظر Aeshnidae. | الرفايات أو الرعاشات |
| Darning needle | انظر Odonata. | إبرة الرفو |
| Dart | نيدل ، آلة اللسع أو أبرة ، أي شيء ذو نهاية حادة يستخدم للثقب ، كما تعني السهم المرشش أو طائر الزقة وتستخدم في الغالب لتشير إلى آلة اللسع. | سهم |
| Darwin brown crow butterfly | <i>Euploea darchia</i> (W.S. Macleay), Lepidoptera, Nymphalidae. | فراشة داروين البنية الصباحة |
| Darwin ringlet | <i>Hypocysta adiante</i> (Hubner), Lepidoptera, Nymphalidae. | فراشة داروين ذات الخصلة |
| Darwin's ant | انظر Brown house ant. | نملة داروين |
| Dascillidae | عائلة حشرية من غمدية الأجنحة وتعود لفوق عائلة Dascilloidea. | عائلة داسيليدي أو التشعبانيات |
| Dascilloidea | وتضم العوائل التالية : Dascillidae و Rhipiceridae و Karumidae. | فوق عائلة داسيلويديا |
| Dascygastres | تطلق على تراكيب جمع حبوب اللقاح في نحل العسل. | جامعات |
| Dascypodinae | وتعود لعائلة Melittidae وفوق عائلة Apoidea من غشائية الأجنحة. | عويلة داسيبوديني |
| Dash | خط قصير جدا. | خط |
| Dasyceridae | عائلة حشرية صغيرة تعود لرتبة غمدية الأجنحة وفوق عائلة Staphyloidea. | عائلة داسيريدي |
| Date bug | <i>Asarcopus palmarum</i> Harvath, | بقعة التمر |

| | | |
|---------------------------------------|---|---------------------------------------|
| | Hemiptera, Issidae. | |
| Date palm borer | <i>Apate monacha</i> Fabricius, Coleoptera, Bostrichidae. | حفار النخيل |
| Date palm giant mealy bug | <i>Pseudaspidopectus hypheniacus</i> Hall, Hemiptera, Margarodidae. | بق النخيل الدقيقي العملاق |
| Date palm inflorescence beetle | <i>Pseudogomalegia sp</i> , Coleoptera, Chrysomelidae. | خنفساء طلع النخيل |
| Date palm scale | <i>Parlatoria blanchardii</i> (Targioni-Tozzetti), Hemiptera, Diaspididae. | قشرية النخيل |
| Date stone borer | <i>Coccotrypes dactyliperda</i> , Coleoptera, Scolytidae. | حفار نوى التمر |
| Datura leaf beetle | <i>Lema trivittata</i> Say, Coleoptera, Chrysomelidae. | خنفساء أوراق الداتورة |
| Daubing | عملية دفاعية يقوم بها النحل الطنان عندما يجتاح غريب الخلية ، حيث يتم إطلاق سواكل من الفم يغمر بها العدو وتمنعه من الحركة. | تلطيخ |
| Dauer pupa | عذراء أزيل مخها بعد تحويلها إلى عذراء مباشرة لمنع بدء التطور إلى الطور الكامل. | عذراء منزوعة المخ |
| Daughter cell | الخلية الناتجة عن انقسام الخلية الأم. | خلية وليدة |
| Daughter colony | المستعمرة الناتجة عن المستعمرة الرئيسية. | مستعمرة وليدة |
| Dawson river black fly | <i>Austrosimulium pestilens</i> Mackerras & Mackerras, Diptera, Simuliidae. | ذبابة نهر داوسون السوداء |
| Dawson's burrowing bee | <i>Amegilla dawsoni</i> (Rayment), Hymenoptera, Anthophoridae. | نحل داوسون الحافر |
| Day degrees | انظر Degree day. | الدرجات النهارية |
| Day eye | نوع من العيون في الحشرات مكيفة للرؤية النهارية. | العين النهارية |
| Day feeding army worm | <i>Spodoptera exempta</i> (Walker), Lepidoptera, Noctuidae. | الدودة الجياشة نهارية التغذية |
| Dead leaf crickets | انظر Acridoxenidae. | صراصير الأوراق الميتة |
| Dealate | تطلق على ظاهرة تقصف الأجنحة في الطبقات التكاثرية للنمل والأرضة. | إزالة الأجنحة |
| Dearth | تحدث نتيجة عدم سروح الشغالات لجمع الغذاء بسبب الظروف الجوية السيئة. | المجاعة |
| Death feigning | وسيلة دفاعية تستخدمها الحشرات للتخلص من اعدائها. | التظاهر بالموت. |
| Death rate | | معدل الموت. |
| Death watch beetle | <i>Xestobium rufovillosum</i> (De Geer), Coleoptera, Anobiidae. | خنفساء نذر الموت |
| Death's head sphinx moth | <i>Acherontia atropos</i> (Linnaeus), Lepidoptera, Sphingidae. | الفراشة ذات علامة الموت |
| Deaths head hawk | <i>Acherontia atropos</i> Linnaeus, Lepidoptera, Sphingidae. | الفراشة الصقرية ذات الرأس علامة الموت |
| Deaurate | | إزالة اللون الذهبي البراق. |
| Debris bug | <i>Lyctocoris campestris</i> (Fabricius), Hemiptera, Anthocoridae. | بقة البقايا |
| Decapophysis | ذراع العقلة البطنية العاشرة في إناث الحشرات. | الذراع العاشر |

| | | |
|--------------------------|--|----------------------------|
| Decavalva | تطلق على آلة وضع البيض الظهرية أو الخلفية ، كما تطلق على الصمام الداخلي الوسطي أو الخلفي. | الصمام العاشر |
| Decay moths | <i>Barea</i> spp, Lepidoptera, Oecophoridae. | العث المحلل |
| Decephalic | | الحشرات أمامية أجزاء الفم. |
| Deciduous insects | انظر Dealate. | الحشرات متساقطة الأجنحة |
| Declinate | | منحني للأسفل أو الجانب. |
| Declivity | | منحدر للأسفل. |
| Decolorate | | إزالة اللون. |
| Decorticate | | إزالة القشرة أو القلف. |
| Dectious pupa | عذراء ذات فوكوك متمفصلة تستخدمها لتمزيق غلاف العذراء عند الخروج ، كما تستخدم لأغراض دفاعية. (الشكل 60) | عذراء فكية |
| Decumbent | صفة التركيب كالشعرة المضطجة على السطح الذي تنشأ منه. | مستلق |
| Decurrent | | يتجه أو يسير للأسفل. |
| Decurrent vein | (الشكل 24-4). | العرق المتجه للأسفل |
| Decurved | يعود أو ينتمي لتركيب ينحني للأسفل. | منحني |
| Decussate | متصالب أو متقاطع عند زاوية مثل (X). | متصالب |
| Deem | اعتبار أو اعتقاد. | ظن أو ارتأى |
| Deer flies | أي فرد يعود للجنس Chrysops. انظر أيضاً : Tabanidae. | ذباب الغزال |
| Deer fly | <i>Chrysops callidus</i> Osten Sacken, Diptera, Tabanidae. | ذباب الغزال |
| Deer fly fever | انظر Tularemia. | حمى ذباب الغزال |
| Deer keds | انظر Hippoboscidae. | برغش الغزال |
| Defaunation | عملية إزالة الكائنات المتعايشة في القناة الهضمية للحشرات كما قد تطلق على عملية إخلاء حيوانات منطقة ما. | إزالة حيوانية |
| Defecation | تغوط. | تبرز |
| Defecatory | | إخراج البراز. |
| Defence gland | غدة خارجية متخصصة لإفراز المواد الكيميائية لحماية الحشرة من المفترسات. | غدة دفاع |
| Defender morph | أحد أشكال اليرقات الناتجة عن تعدد الأجنة في الطفيل من Encyrtid التابع لرتبة غشائية الأجنحة وبالأخص النوع <i>Copidosomopsis tanytmemus</i> . حيث تعمل يرقة هذا الطفيل الداخلي والتي تمتاز برأسها الكبير وفكوكها القوية على مهاجمة يرقات الأنواع المنافسة لها. | المظهر الدفاعي |
| Defense seta | شعرات غدية توجد على أجسام اليرقات وتستخدمها للدفاع عن نفسها من خلال إطلاقها لبعض المواد الكيميائية الحارقة أو السامة على أعدائها. انظر أيضاً : Prey capture و Camouflage. | شعرات دفاع |
| Defense structure | مجمل التراكيب الموجودة في جسم الحشرة والمستخدم في الدفاع ضد الأعداء الحيوية. | تركيب دفاع |
| Defensins | مجموعة صغيرة من البروتينات الكايتونية الغنية بـ Cystine والتي تحيط بالفايروس كما تمتاز بفاعليتها | ديفنسين أو المدافعات |

| | | |
|-----------------------------------|---|-------------------------------|
| | ضد الفطريات والبكتيريا. وقد وجد أن Defensins في الحشرات مشابهة لتلك الموجودة في الفطريات. | |
| Defensive secretion | مركبات كيميائية تفرز أو تطلق من الغدد الخارجية الإفراز والتي تعمل على طرد الأعداء. | الإفراز الدفاعي |
| Deficient oxygen condition | | حالة نقص الأوكسجين. |
| Definition | فقرة تحدد معنى الاسم ، مثال ذلك تحديد أي مرتبة تصنيفية لمن تعود. | تعريف أو تحديد |
| Definitional author | الشخص الذي قام بنشر الاسم العلمي أو اسم المرتبة التصنيفية سواء كان الاسم الأصلي أو الاسم المعدل. | الناشر المُعرِّف |
| Definitive accessory veins | مصطلح مبهم يستخدم لوصف العروق المساعدة أو الإضافية التي تحتل موضعاً ثابتاً بالمقارنة للأفرع البدائية للعروق الرئيسية الأساسية. | العروق المساعدة المحددة |
| Definitive host | العائل الذي تحدث فيه الدورة الجنسية للطفيل. | العائل القطعي أو النهائي |
| Definitive reservoir | تطلق على العائل الذي يمثل الخزان الطبيعي للطور الجنسي للطفيل. | الخزان المحدد |
| Deflected | | منحنية للجانب. |
| Deflex | | منحني بقوة للأسفل. |
| Defoliator | تطلق على الحشرات ذات أجزاء الفم القارضة التي تعمل على إسقاط أوراق النبات. | مسقط |
| Deformed | ذات شكل غير طبيعي أو غير اعتيادي. | مشوهة |
| Deformed wing virus | مرض فايروسي واسع الانتشار يصيب كاملات نحل العسل وينقل بواسطة الفاروا إلى العذارى ويؤدي إلى تشوه الأجنحة وموت الحشرات. | فايروس تشوه الأجنحة |
| Degenerate slave makers | تطلق على سماح النمل الصانع للعبيد لإناث العائل من العيش في المستعمرة ووضع البيض وتكوين مستعمرة خليطة. | صانعات العبيد الضعيفة |
| Degenerating hemocyte | تطلق على الأنواع المختلفة من خلايا الدم الفاسدة أو المنحلة في مراحل انحلالها المختلفة. | خلايا الدم الفاسدة أو المنحلة |
| Degeneration | | انحلال ، تفسخ. |
| Degree day | تراكم الوحدات الحرارية فوق درجة الحرارة الحرجة لنمو وتطور أطوار الكائن الحي. أو هي عدد الدرجات التي تزيد عن أقل درجة حرارة يمكن أن يحدث عندها نمو وتطور الكائن. | الدرجات اليومية |
| Dehiscence | يفتح للإطلاق. | ينفلق |
| Dehiscent egg type | بيض الطفيليات من النوع الكبير ويكون متطاوّل الشكل ويوجد خط منخفض يقاطع النهاية الأمامية للبيضة. | نوع البيض المنفلق |
| Dehydrogenase | انزيم يتخصص بتفاعلات نزع الهيدروجين. | إنزيم إزالة ذرة هيدروجين. |
| Dehydrogenation | عملية إزالة ذرة هيدروجين. | إزالة الهيدروجين. |
| Dejecta | تطلق على المواد السائلة أو الصلبة التي يرميها جسم الكائن. ففي الحشرات مثلاً الشعيرات ، الفيرمونات ، جلد الانسلاخ ، الخيوط السلوكية. | ينزِع أو يرمي |
| Dejectamenta | انظر Dejecta. | ينزِع أو يرمي |
| Delamination | فصل الخلايا إلى طبقات أو صفائح ، وهو أيضاً انفصال الطبقة الاندودرمية من السطح الداخلي للوريقة الأصلية (Blastoderm) ليمثل الحيز الناشئ | الترقيق أو الانفصال إلى طبقات |

| | | |
|------------------------------------|--|------------------------|
| | بين هذه الطبقة والمح "المعي الابتدائي (Archenteron)". | |
| Delayed action | | رد فعل متأخر |
| Delayed inherited sterility | | العقم الوراثي المتأخر. |
| Delayed parasitism | تأخر فقس بيض الطفيل لحين نضج العائل. | التطفل المتأخر |
| Delayed voltinism | تطلق على الحشرات التي تحتاج دورة حياتها لأكثر من سنة لإكمالها. | الجيل المتأخر |
| Deletion | نقص وراثي أو شطب ، نقص جزء لا مركزي من الصبغي ، وهو نوع من الطفرات حيث يضيع جزء من صبغي عليه بعض المورثات فيختل بذلك التوازن الوراثي لهذا الكائن ويظهر فيه شذوذ نتيجة لذلك. | حذف |
| Deletion mutation | طفرة تؤدي إلى حذف صفة معينة من الكائن بالكامل. | طفرة حذف |
| Delphacid planthoppers | انظر Delphacidae. | القفازات الديلفاسيدية |
| Delphacidae | أو عائلة قفازات النباتات الديلفاسيدية وتضم بحدود 1500 نوع وتعود لفوق عائلة Fulgoroidea من رتبة نصفية الأجنحة. | عائلة ديلفاسيدي |
| Delta | لغة وصفية تستخدم للأغراض التصنيفية باستخدام الكومبيوتر. | دلتا |
| Deltoid | | مثلث الشكل. |
| Delusory cleptoparasitosis | مرض يصيب الإنسان يؤمن فيه الإنسان بأن الحشرات أو الحلم تهاجم البيت أو مكان المعيشة. | وهم التطفل السارق |
| Delusory dermatitis | حالة عقلية تصيب الإنسان يعزو فيها أو يتصور أن أي حكة أو حساسية في الجلد سببها حشرة أو حلم. | وهم الحساسية الجلدية |
| Delusory parasitosis | حالة من الوهم تصيب الإنسان بأن الحشرات أو الحلم قد اجتاحت جسمه. | وهم الإصابة بالطفيليات |
| Demarcate | يعين أو يحدد حدود الشكل. | تحديد |
| Demaree | اسم مربى نحل ابتكر طريقة للسيطرة على التطريد وذلك بعزل الملكة عن معظم الحضنة. | ديماري |
| Deme | سكان منطقة محددة ولنوع معين ويتكون في الغالب من أفراد تكاثرت فيما بينها داخلياً أي جماعة تابعة لنوع. | ثلة |
| Demodes | تطلق على حالات التهاب الجفون التي يسببها حلم العائلة Demodicidae. | التهاب الجفون |
| Demography | التحليل الإحصائي للسكان القائم على تحديد الولادات والوفيات. كما تعني أيضاً تحديد معدل النمو السكاني والتركييب العمري للسكان فضلاً عن دراسة العوامل المؤثرة في النمو السكاني. | ديموغرافي |
| Dendriform | | شجيري الشكل. |
| Dendrites | تطلق في الغالب على تفرعات الخلايا العصبية. (الشكل 43 و 44-2) | زوائد شجيرية |
| Dendrobium mealy bug | <i>Pseudococcus dendrobium</i> Williams, Hemiptera, Pseudococcidae. | بق الديندروبيم الدقيقي |
| Dendrogram | يستخدم هذا المخطط لبيان درجة القرابة بين المراتب أو المجاميع التصنيفية. أو رسم تخطيطي على شكل شجرة مصمم للدلالة على درجات الصلة كما توحى | شجرة النسب |

| | | |
|-------------------------------------|--|------------------------------|
| | بها درجات التشابه. | |
| Dendroid | متفرع يشبه الشجرة. | شجيري الشكل. |
| Dendrophagous | الكائنات التي تتغذى على الأشجار. | أكلات الشجر. |
| Dendrophilous | تطلق على الكائنات التي تعيش على الأشجار. انظر أيضاً : Agricolous و Algicolous و Caespiticolous و Fungicolous و Lignicolous و Nemoricolous و Pratinicolous و Silvicolous و Thamnophilous. | محب للأشجار |
| Dene | تستخدم لوصف سطح أي تركيب فيه ارتفاعات تشبه الكثبان. انظر أيضاً : Dune. | كثيب |
| Dengue | | الضنك. |
| Dengue fever | مرض فايروسي تنقله الحشرات ويعود إلى عائلة Flaviviridae وتنقله أنواع البعوض <i>Aedes</i> ويعتبر النوع <i>Aedes aegypti</i> (Linnaeus) ناقلاً رئيسياً لهذا الفايروس. | حمى الضنك |
| Dengue haemorrhagic fever | مرض يصيب الأطفال وخاصة الرضع وينقله أيضاً البعوض <i>Aedes aegypti</i> (Linnaeus). | حمى الضنك النزفية |
| Denied name | اسم غير متداول وتهجئته غير صحيحة ولا تنطبق عليه شروط التسمية الدولية. | اسم مرفوض |
| Dens | أسنان أو زوائد تشبه الأسنان على السطح الوسطي للفكوك العليا. | أسنان |
| Densaria | في حشرات البق الدقيقي تطلق على التغلظات على الجهة البطنية والمرتبطة بالتسننات. أو هي التغلظات الموجودة على طول الحافة المسننة. | تسننات سميكة |
| Density dependence factors | مجموعة العوامل التي يتناسب تأثيرها طردياً مع حجم مجتمع الكائن ، فكلما زادت الكثافة العددية للكائن زاد تأثيرها والعكس صحيح كالتفيليات والمفترسات. | العوامل المعتمدة على الكثافة |
| Density dependent selection | | انتخاب معتمد على الكثافة. |
| Density independence factors | وهي العوامل التي يسود تأثيرها على مجتمع كائن ما دون اعتبار لكثافته العددية سواء كانت كثيرة أم قليلة مثل الظروف الجوية. | عوامل غير معتمدة على الكثافة |
| Densonucleosis | مرض قاتل ليرقات الشمع <i>Galleria mellonella</i> يتسبب عن فايروس أو جزئيات الفايروس المتماثلة ذات متوسط قطر 20 نانوميتر ويعمل على تجمع نوى الخلايا. | تكتف النوى |
| Dentacerores | في حشرات البق الدقيقي والحشرات القشرية تطلق على غدد الشمع المتطاوله للخط الوسطي للغدد الشمعية حول الشرجية والتي تظهر نوع من عدم الانتظام أو التسننات في الغشاء المحيط بالشرج. | فتحات الغدد الشمعية المسننة |
| Dental sclerites | في يرقات الذباب الصليبيات الصغيرة المسننة على جانبي قاعدة الصليبيات الفكوية. | الصليبيات المسننة |
| Dentate | ذو أسنان حادة. | مسنن |
| Dentate serrate | انظر — Aculeat-serrate و Biserrate و Multiserrate و Dentate-sinuate و Suberrate و Uniserrate. | تسنن-منشاري |

| | | |
|------------------------|---|----------------------------------|
| Dentate sinuate | | تسنن-منحني. |
| Dentes caninae | انظر Canine teeth. | أسنان حادة |
| Denticle | سن صغير. | سنين |
| Denticulate | انظر Denticle. | ذو سنين |
| Denticulate pores | انظر Dentacerores. | فتحات الغدد الشمعية المسننة |
| Dentiform | | شكل السن. |
| Dentition | عدد الأسنان وطريقة تنظيمها أو توزيعها. | نظام التسنين |
| Denudate | بالأخص تطلق على تركيب أو سطح خالي من الأشواك والحرشيف. | تمليط |
| Denude | إزالة الغطاء أو الحرشيف المغطيه لتركيب معين. | يمלט أو يعري أو ينزع |
| Deodar weevil | <i>Pissodes nemorensis</i> Germar, Coleoptera, Curculionidae. | سوسة الديودار أو أرز الهملايا |
| Deorse | يشير إلى الحركة للأسفل. | للأسفل |
| Depauperate colony | تطلق على مستعمرات النمل والنحل التي تمتاز بقلّة أعداد أفرادها. | المستعمرة المتلاشية |
| Dependent | يتدلى للأسفل أو متعلق بـ أو معتمد على. | متدل |
| Deplasmolysis | عودة الخلية إلى حالتها الطبيعية وزوال حالة انكماش البروتوبلازم (الجلبة). | انتفاخ الجلبة |
| Deplumnig mite | <i>Knemidokoptes gallinae</i> (Railliet), Acari, Sarcoptidae. <i>Neocnemidocoptes gallinae</i> (Railliet), Acari, Knemidokoptidae. | حلم تساقط الريش |
| Depolarization | | إزالة الاستقطاب. |
| Deportion | في الحشرات الاجتماعية ، هي عملية نقل البالغات إلى عش جديد أو نقل الشغالات الصغيرة إلى العش القديم. | الترحيل |
| Depressariidae | عائلة حشرية صغيرة من رتبة حرشفية الأجنحة وتعود لفوق عائلة Gelechioidea. | عائلة ديبرسارييدي |
| Depressed flour beetle | <i>Palorus subdepressus</i> (Wollaston), Coleoptera, Tenebrionidae. | خنفساء الطحين المسطحة |
| Depressor muscle | (الشكل 52-3). | عضلة خافضة |
| Dequeen | إزالة الملكة عن المستعمرة. | إزالة الملكة |
| Deratoptera | اسم اعتيادي لرتبة Orhoptera أو مستقيمة الأجنحة. | مستقيمة الأجنحة |
| Derbidae | عائلة حشرية تعود لرتبة نصفية الأجنحة وفوق عائلة Flugoroidea. | عائلة ديربيدي |
| Derma | بشرة أو جليد. | جلد |
| Dermal | يعود للجليد أو لطبقة البشرة. | جلدي |
| Dermal cell | انظر Cellulae. | خلية جلدية |
| Dermal glands | خلايا طلائية متحورة لإفراز بعض المركبات الدفاعية والفيرمونات. (الشكل 9) | الغدد الجلدية أو غدد البشرة |
| Dermal light sense | ظاهرة انتشار حساسات الضوء فوق سطح الجسم. | حاسة الضوء الجلدية |
| Dermal myiasis | انظر Myiasis. | تدويد الجلد |
| Dermal pores | انظر Cellulae. | فتحات جلدية |
| Dermal receptors | | مراكز الاستقبال الجلدية. |
| Dermapneustic | في العديد من الطفيليات الداخلية للحشرات تحدث | تنفس عن طريق الجلد |

| | | |
|---------------------------------------|---|----------------------------------|
| | عملية التنفس عن طريق الجليد. | |
| Dermaptera | رتبة عالمية الانتشار وتضم بحدود 1800 نوع. | رتبة جلدية الأجنحة |
| Dermatoblast | البراعم المكونة للجلد في أجنة الحشرات وهي طبقة الخلايا الرفيعة الخارجية التي تنفصل عن طبقة البشرة الخارجية. | أرومة الجلد |
| Dermatoid | شبيه بالجلد. | جلداني |
| Dermatoptera | انظر Dermaptera. | رتبة جلدية الأجنحة |
| Dermestid beetle | <i>Dermestes frischii</i> Kugelann, Coleoptera, Dermestidae. | خنفساء الجبن والجلود |
| Dermestidae | أو عائلة خنافس السجاد أو عائلة خنافس الجلود وهي عائلة عالمية الانتشار وتضم بحدود 750 نوعاً وتعود لرتبة غمدية الأجنحة ولفوق عائلة Dermestoidea. | عائلة ديرمستيدي |
| Dermestoidea | وتعود لرتبة غمدية الأجنحة وتضم العوائل التالية : Dermestidae و Derodontidae و Nosodendridae و Sarothriidae و Thoricidae. | فوق عائلة ديرمستويديا |
| Dermomuscular | العضلات المرتبطة بالجلد أو الجليد. | العضلات الجلدية |
| Derodontidae | عائلة صغيرة تضم عشرة أنواع وتعود لرتبة غمدية الأجنحة ولفوق عائلة Dermestoidea. | عائلة ديرودونتيدي |
| Desclertization | إزالة التصلب من الأجزاء الكايتينية المتصلبة. | إزالة التصلب |
| Description | في علم التصنيف بيان رسمي تقريباً لصفات مرتبة تصنيفية دون اهتمام خاص بالصفات التي تحدد المرتبة أو تميزها من الوحدات التصنيفية التي في مستواها. انظر أيضاً : Definition و Original description و Redescription. | وصف |
| Descriptive anatomy | علم يختص بدراسة الأعضاء دراسة تشريحية من حيث الشكل والحجم والخصائص والموضع. | علم التشريح الوصفي |
| Descriptive economic threshold | هذا النوع من الحد الاقتصادي الحرج يأخذ في الحسبان التغيرات المحتملة في أعداد الآفة الحشرية نتيجة التباين في نسبة نمو الحشرات. | الحد الاقتصادي الحرج الوصفي |
| Descriptive entomology | فرع من علم الحشرات يهتم بعملية ترقيم وتمييز الصفات التي يمكن استخدامها للتمييز بين الأنواع أو هو شكل من أشكال علم التشريح المقارن في الحشرات. | علم الحشرات الوصفي |
| Descriptive measurements | استخدام المقاييس كأساس لوصف التراكيب المختلفة لجسم الكائن الحي. | مقاييس وصفية |
| Desected | انظر Truncate. | مبتور |
| Desert corn flea beetle | <i>Chaetocnema ectypa</i> Horn, Coleoptera, Chrysomelidae. | خنفساء الذرة البرغوثية الصحراوية |
| Desert locust | <i>Schistocerca gregaria</i> Forskal, Orthoptera, Acrididae. | الجراد الصحراوي |
| Desert spider mite | <i>Tetranychus desertorum</i> Banks, Acari, Tetranychidae. | الحلم العنكبوتي الصحراوي |
| Deserticolous | تطلق على الكائنات التي تعيش في البيئة الصحراوية. انظر أيضاً : Ammophilous و Arenicolous و Eremophilous | صحراوية المعيشة |

| | | |
|---------------------------------|---|-------------------------|
| | Geophilous و Ericeticolous و Psammophilous و Lapidicolous و Xerophilous و Saxicolous | |
| Desexualization | حرمان الكائن الحي من مناسله، سواء قبل بلوغه أو بعده، باستئصالها جراحياً أو إفسادها كيميائياً ووظيفياً فيصبح الكائن غير قادر على الإنجاب أو الإنسال. | خصاء أو خصي |
| Desiccation | | تجفيف. |
| Desideratum | أشياء أو حاجات مرغوبة. | مرغوب |
| Designation | يقصد به تحديد الاسم الحامل لاسم النمط سواء الجديد أو المثبت سابقاً بالنسبة لاسم الجنس أو تحت الجنس أو النوع وتحت النوع. | تمييز أو تحديد |
| Desmergate | أفراد من النمل تقع بين الشغالات والجنود. | ديسمركيت |
| Desmosome | ميكانيكية أساسية لربط الخلايا مع بعض بواسطة امتدادات أو خيوط سايتوبلازمية تنشأ من جدر الخلايا من مواقع متقابلة لبعضها. | ديسموسوم أو جسيم رابط |
| Desquamation | | إزالة الحراشيف. |
| Destructive host feeding | انظر Host feeding. | التغذية المدمرة للعائل |
| Determinate evolution | انظر Orthogenesis. | التطور المعلوم |
| Deterministic model | انظر Model. | نموذج محدد |
| Detritivorous | | أكلات الفتات أو الحثات. |
| Detritus moth | <i>Opogona omoscopa</i> (Meyrick), Lepidoptera, Tineidae. | عثة الحثات أو الفتات |
| Deuterophlebiidae | عائلة حشرية من رتبة ذات الجناحين وتعود لتحت رتبة Nematocera ولمجموعـة Blephariceromorpha. | عائلة ديوتيروفليبيدي |
| Deuterotoky | تكاثر عذري ينتج عنه ذكور وإناث. | عذري مختلط |
| Deuterozoic | انظر Palaeozoic Era. | حقبة الحياة القديمة |
| Deutocerebral commissure | الموصلات العصبية للمخ الثاني. انظر أيضاً: (الشكل 40-2). | رباط المخ الثاني |
| Deutocerebral region | جزء من مخ مفصليات الأرجل البدائية والذي يرسل أعصاب إلى قرن الاستشعار. | منطقة المخ الثاني |
| Deutocerebral segment | عقلة الرأس التي ينشأ منها قرن الاستشعار. انظر أيضاً: Head segmentation. | عقلة المخ الثاني |
| Deutocerebrum | هو الجزء الوسطي من مخ الحشرات. أو المخ الأوسط الذي هو جزء من مخ الحيوان المفصلي يحتوي على أولى المراكز العصبية لقرن الاستشعار. (الأشكال 40 و 41) | المخ الثاني |
| Deutogyne | وتسمى بالإناث الشنوية وتمتاز بعدم قدرة أفرادها على التغذية لمدة طويلة ولا توجد معها ذكور. | الإناث الثانية |
| Deutonymph | في الاكاروسات تطلق على الحوريات النشطة ذات الأرجل الثمانية في عمرها الثاني. | الحورية الثانية |
| Deutoplasm | يطلق على بلازما المخ أو الغذاء في سايتوبلازم البيضة أو الخلايا الأخرى كما تكتب أيضاً Deuteroplasm. انظر أيضاً: Energized. | بلازما المخ أو الغذاء |
| Deutosternum | استرنة العقلة البطنية الثانوية. | الاسترنة الثانية. |

| | | |
|------------------------------------|--|-------------------------------|
| Deutotergite | ترجة العقلة البطنية الثانوية. | الترجة الثانية |
| Deutovum | تطلق على طور ما قبل اليرقة. انظر أيضاً : Prelarva. | البيضة الثانية |
| Devastating grasshopper | <i>Melanoplus devastator</i> Scudder, Orthoptera, Acrididae. | قفاز الحشائش المدمر |
| Development | تطلق على التغير الحاصل في الكائن الحي من شكل أو مرحلة بتركيب معين إلى شكل آخر ذو تركيب أو مظهر آخر. كما يعرف النمو بأنه سلسلة من العمليات الكيموحيوية والفيزيائية والحيوية والتي تنشأ أو تبدأ بعملية الإخصاب ثم النمو والتكاثر والموت. | التطور والنمو |
| Developmental asymmetry | في النمو المبرمج للجنين يؤدي الانفلاق الشعاعي إلى التناظر الجانبي. بينما الانفلاق الحلزوني يؤدي إلى عدم التماثل أو التناظر كما في الديدان المسطحة. انظر أيضاً : Absolute asymmetry و Biological asymmetry و Behavioural asymmetry و Morphological asymmetry و Pattern asymmetry. | النمو غير المتماثل |
| Developmental cycle | في الحشرات هي الفترة المحصورة بين إخصاب البيض ولحين تكاثر الحشرات البالغة. | دورة التطور والنمو |
| Developmental indices | مجلد المقاييس المستخدمة لوصف وتحديد نسبة النمو في الكائن الحي. | مؤشرات التطور |
| Developmental threshold | أقل درجة حرارة يمكن أن يحدث عندها النمو. | الحد الحرج للتطور |
| Devil's coach horse | <i>Creophilus erythrocephalus</i> (Fabricius), Coleoptera, Staphylinidae. | خنفساء ارغامونية عربية الحصان |
| Devil's rope pear cochineal | <i>Dactylopius tomentosus</i> (Lamarck), Hemiptera, Dactylopiidae. | قشرية ارغامونية الكثرى |
| Devonian period | هي الفترة الرابعة قبل 363-409 مليون سنة وتعود للحقبة الباليوزية Palaeozoic وسميت نسبة إلى منطقة Devonshire في سكوتلندا حيث وجدت حفرياتها. | الفترة الديفونية |
| Dexiidae | انظر Tachinidae. | عائلة ديكسيدي |
| Dexiotorma | في يرقات الجعال Scarabacidae صليبية أسطوانية تمتد للداخل من الزاوية الخلفية اليمنى لفوق البلعوم. | المحور أو الحامل الأيمن |
| Dextrad | انظر Anteriad و Apicad و Basad و Caudad و Centrad و Cephalad و Craniad و Dextrocaudad و Dextrocephalad و Dextrocaudad و Distad و Dorsad و Ectad و Entad و Laterad و Mesad و Mediad و Neurad و Orad و Proximad و Rostrad و Sinistrad و Sinistrocaudad و Sinistrocephalad و Ventrad. | باتجاه أو نحو اليمين |
| Dextral | يميل باتجاه الجانب الأيمن ، أو يلتف نحو اليمين. | يميني |
| Dextrally | | باتجاه اليمين. |
| Dextrocaudad | | باتجاه يمين الذنب. |
| Dextrocephalad | | باتجاه يمين الرأس. |
| Dextron | الجهة اليمنى من الجسم. أو الجهة اليمنى من المحور | الجهة اليمنى |

| | | |
|-----------------------------------|---|---------------------------|
| | الطولي للجسم. | |
| Diacammatogyne | شغالات نمل الجنس Diacamma التي تحل محل الإناث الاعتيادية في المستعمرة. | إناث داكاما البديلة |
| Diacritic | ويقصد بها الفوارز والشارحات والخطوط. في التصنيف وفي قانون التسمية العلمية تنص المادة 27 على عدم استخدام مثل هذه العلامات في الأسماء العلمية. | العلامات المفرقة |
| Diadociidae | انظر Mycetophilidae و Nematocera. | عائلة دايدوسيدي |
| Diadromous | يعود أو ينتمي لشبكة الأعصاب مروحية الشكل. | تعرق مروحي |
| Diagnosis | في علم التصنيف هو بيان رسمي بالصفات أو أهم الصفات التي تميز مرتبة تصنيفية عن شبيهاتها من المراتب الأخرى التي في مستواها أو قريبة الصلة بها. | التشخيص |
| Diagnostic | يعود لصفة تشخيصية للفصل بين مرتبتين. | تشخيصي |
| Diagnostic characters | الصفات الأكثر أهمية التي يمكن بواسطتها تمييز أو تفريق مرتبة تصنيفية عن أخرى. انظر أيضاً: Diagnosis. | صفات تشخيصية |
| Diakinesis | المرحلة الأخيرة من الطور الأول لعملية الانقسام اللاخيطي والتي يختفي خلالها الغشاء النووي. انظر أيضاً: Blastokinesis و Allokinosis و Kinesis و Klinokinesis و Ookinesis و Orthokinesis و Thigmokinesis. | الدور الحركي |
| Dialysis | عملية فصل مكونات محلول ما باستخدام غشاء منفذ. | الديليزة |
| Diamminae | وتعود لعائلة ثاينيدي Thynnidae من رتبة غشائية الأجنحة. انظر أيضاً: Thynnidae. | عويلة داياميني |
| Diamond back moth | <i>Plutella maculipennis</i> (Curtis) <i>Plutella xylostella</i> (Linnaeus), Lepidoptera, Tineidae. | العثة ذات الظهر الماسي |
| Diamond back spittle bug | <i>Lepyronia quadrangularis</i> (Say), Hemiptera, Cercopidae. | البقة البصافة ماسية الظهر |
| Diamond beetle | <i>Chrysolopus spectabilis</i> (Fabricius), Coleoptera, Curculionidae. | الخنفساء الماسية |
| Diamphipnoidae | عائلة حشرية تعود لرتبة Plecoptera وتضم جنسين وخمسة أنواع. | عائلة دايمفينيويدي |
| Diana moonbeam | <i>Philiris diana</i> Waterhouse & Lyell, Lepidoptera, Lycaenidae. | فراشة ضوء القمر ديانا |
| Diapause | هو فترة نمو فسيولوجي تتم في أحد أطوار بعض الحشرات تتمكن بعدها الحشرة من متابعة النمو المورفولوجي. أي أنه عبارة عن تكيف الحشرة للعيش بصورة منتظمة خلال الظروف غير الملائمة للنمو والتكاثر وخلال فترة السكون ينخفض معدل العمليات الحيوية انخفاضاً كبيراً وقد يصاحب ذلك بعض التغيرات الكيميائية الحيوية. | السكون |
| Diapause hormone | هرمون استمرار أو ادامة السكون. | هرمون السكون. |
| Diapause inducing stimulus | يقصد به المنبه لبدء دخول الحشرة في مرحلة السكون. | منبه السكون |

| | | |
|------------------------------------|--|---------------------------|
| Diapause terminating signal | منبه بيئي يشير إلى نهاية السكون كارتفاع درجة الحرارة. | إشارة نهاية السكون |
| Diaphanopteroidea | مجموعة حشرية تعود لرتبة Palaeoptera وهي المجموعة الأكثر بدائية لحقبة الحياة القديمة Palaeozoic. | دايفانوبتيرويديا |
| Diaphanous | وصف لتركييب نقي شبه شفاف ولكنه غير زجاجي. | نصف شفاف |
| Diaphragm | أي غشاء رقيق يفصل بين حجرتين أو تجويفين. كما يطلق على الغشاء الذي يفصل التجويف الذي يحوي القلب عن بقية تجويف الجسم. | حاجز |
| Diapriidae | عائلة حشرية عالمية الانتشار تعود لرتبة غشائية الأجنحة ولفوق عائلة Proctotrupoidea. | عائلة دايابرييدي |
| Diarthrosis | انظر Articulation و Acetabulum و Cotyla و Condyle و Enarthrosis و Ginglymus. | يرتبط بمفصل |
| Diaspicera | في الحشرات القشرية والبق الدقيقي تطلق على المجموعة المكونة من ثلاث خلايا للغدد الشمعية. | داياسبيسيريا |
| Diaspididae | أو عائلة الحشرات القشرية المدرعة وهي عائلة عالمية الانتشار وتضم حدود 1700 نوع وتعود لرتبة نصفية الأجنحة Hemiptera. | عائلة داياسبيديدي |
| Diastase | انظر Amylase. | اميليز |
| Diastasis | | فترة سكون القلب. |
| Diastatic | يعود لإنزيم Diastase. | اميليزي |
| Diastatidae | عائلة حشرية صغيرة تعود لرتبة ذات الجناحين ولفوق عائلة Muscoidea. | عائلة داياستاتيدي |
| Diastole | عملية الانبساط أو التوسع الاعتيادي للقلب والتي تؤدي إلى رجوع الدم للقلب. انظر Systole. | انبساط أو تمدد القلب |
| Diastomian scent gland | غدة رائحة تقع في الصدر الخلفي للعديد من أنواع حشرات نصفية الأجنحة وتمتاز بوجود زوج من الفتحات في الجهة البطنية للصدر تقع بالقرب من أذرع أسترنه الصدر الثالث. انظر أيضاً: Exocrine gland و Omphalian scent gland. | غدة الرائحة ذات الفتحتين |
| Diatirology | | علم حفظ العينات. |
| Diatom rake | في حوريات ذباب مايو تطلق على تنظيم أو ترتيب الأشواك على الجاليا Galea وتستخدمها الحوريات لعزق الدياتوم من الصخور والأجسام الأخرى للتغذية. | عازقة أو جامعة الدياتومات |
| Dichaete | في مجموعة الذباب قصيرة الأجنحة تطلق على الأنواع التي يتكون خرطومها من جزئين. | الخرطوم الثنائي |
| Dichogamy | نضج العناصر الجنسية الذكرية والأنثوية في أوقات مختلفة في الأفراد الخنثية. كما تشير إلى الأفراد التي تحوي الأعضاء التناسلية لكلا الجنسين. | خنثى |
| Dichoptic | يعود أو ينتمي للحشرات التي تمتلك زوج من العيون المركبة تنفصل عن بعضها من الوسط بواسطة قمة الرأس أو الجبهة. انظر أيضاً: Holoptic. | ثنائية العين المركبة |
| Dichotomize | تركييب يتفرع أو يتشعب إلى فرعين | ينفرع ثنائياً: |
| Dichotomous | | ثنائي التفرع أو التشعب. |
| Dichotomous keys | يقصد بها المفاتيح التصنيفية ثنائية التشعب التي تعتمد | المفاتيح ثنائية التشعب. |

| | | |
|----------------------------------|--|-------------------------|
| | على صفتين متضادتين. | |
| Dichromatism | ظهور لونين في أفراد النوع الواحد. | ثنائية اللون |
| Dichthadiiform ergatogyne | في النمل الجياش تطلق على الأفراد الشاذة من طبقة التكاثرية والتي تمتاز بعدم وجود الأجنحة وبطن كبيرة مع توسع في منطقة خلف الخصر. انظر أيضاً: <i>Dichthadiigyne</i> . | التكاثرية ثنائية الشذوذ |
| Dichthadiigyne | انظر <i>Dichthadiiform ergatogyne</i> . | التكاثرية ثنائية الشذوذ |
| Dicky rice weevil | انظر <i>Spine legged citrus weevil</i> . | سوسة الرز |
| Dicondylic articulation | تطلق على تركيب له نقطتي تمفصل وبالأخص تطلق على الفكوك العليا التي تتمفصل مع الجمجمة بنقطتين. (الشكل ، 26) | ثنائية التمفصل |
| Dictyopharidae | عائلة حشرية عالمية الانتشار وتضم 600 نوع وتعود لرتبة نصفية الأجنحة ولفوق عائلة <i>Fulgoroidea</i> . | عائلة ديكتايوفاريدي |
| Dictyoptera | رتبة الصراصير وفرس النبي. | مُشبكيات الأجنحة |
| Dictyosome | انظر <i>Golgi body</i> . | جسم كولجي |
| Dictyospermum scale | <i>Chrysomphalus dictyospermi</i> (Morgan), Hemiptera, Diaspididae. | قشرية ديكتوسبيرمي |
| Didactyl | تطلق على الكائنات التي لها رسغين أو لها نقطتين للاتصال. | ثنائية الإصبع |
| Diecious | وجود الأعضاء التناسلية الذكرية والأنثوية كل في فرد مختلف. | ثنائية المسكن |
| Diel periodicity | ظاهرة بايولوجية تحدث خلال 24 ساعة. انظر أيضاً: <i>Circadian rhythm</i> و <i>Biological clock</i> . | التكرار الدوري |
| Diel rhythm | وهو الإيقاع اليومي المتتابع للظواهر البيولوجية. | الإيقاع الدوري |
| Diet | أقل كمية ونوعية من الغذاء يمكن أن تضمن استمرار حياة الكائن وتكاثره. | غذاء او حمية |
| Diet history | تاريخ تغذية الحشرة على غذاء معين ، وهي مسألة مهمة في الدراسات الفسلجية والسمية. | سيرة غذائية |
| Dietary level | | مستوى التغذية. |
| Dietary needs | تحديد الاحتياجات الغذائية المناسبة لنمو وتطور الحشرة. | الاحتياجات الغذائية |
| Differentiae specificeae | أسلوب قديم لطريقة وصف الأنواع ، وضعها لينايبوس للتمييز بين الأنواع باستخدامه مجموعة من المصطلحات أو متسلسلة من الكلمات الوصفية لتمييز كل نوع عن بقية الأنواع الأخرى. | تمييز النوع |
| Differential diagnosis | بيان رسمي بالصفات التي تميز وحدة تصنيفية معينة عن غيرها من الوحدات المساوية لها والمنوه عنها خاصة. انظر أيضاً : <i>Diagnosis</i> . | تشخيص تفريقي |
| Differential grasshopper | <i>Melanoplus differentialis</i> (Thomas), Orthoptera, Acrididae. | فقاز الحشائش المختلف |
| Differential species | النوع الذي يظهر في مجتمع أو مجتمعين فقط ، أي أنه لا يعتبر مميزاً لأي من المجتمعين. | نوع تفاضلي |
| Differentiation | عملية مسيطر عليها وراثياً تؤدي إلى ظهور الأطوار المختلفة للكائن بأشكالها المميزة ووظائفها ومسؤولياتها المحددة. | التمايز |
| Differentiation center | | مركز التمييز. |
| Difformis | ذات شكل غير طبيعي أو غير اعتيادي. | تشوه |

| | | |
|----------------------------|---|--------------------------------------|
| Diffraction colour | أي انحرافه وتشتته أو انكساره ويحدث ذلك نتيجة تحلل اللون الأبيض إلى الموجات المكونة له عندما يسقط على سطوح غير مستوية أو تغلظات دقيقة أو نتوءات أو أشواك أو حراشيف مما يؤدي إلى انكسار الضوء بدرجات متفاوتة عند سقوطه على جدار جسم الحشرة ويتغير بالتالي اللون العام للحشرة. ففي خنفساء Serica والتي تتميز أغمادها بوجود خطوط دقيقة لا تتعدى المسافة بين كل منها 0.8 مايكرون ينكسر الضوء الأبيض الساقط عليها ليعطي لوناً بنياً ويتغير لونها بتغير زاوية سقوط الأشعة. | انحراف الضوء أو تشتته. حيود اللون |
| Diffraction grating | انكسار أو تشتت الضوء نتيجة سقوطه على خطوط أو قضبان دقيقة. المسافة بينها تكون دقيقة مما يؤدي إلى انعكاس الضوء الساقط بألوان مختلفة تتناسب والطول الموجي الذي ينعكس من الجسم الذي يسقط عليه الضوء. | الحيود الشبكي |
| Diffusion | حركة الجزيئات من المنطقة ذات التركيز العالي إلى المنطقة ذات التركيز الواطئ. أو هي عملية الخلط التدريجي بين حالتين متقاربتين كسائلين مختلفين أو غاز وسائل. | الانتشار |
| Diffusion trachea | الانتشار أو توزيع القصبات والقصبيات الهوائية في جسم الحشرة. | انتشار القصبات |
| Digestion | عملية كيميائية تعمل على تكسير الطعام إلى وحدات صغيرة وتجهيزها لعملية الأيض. | الهضم |
| Digestive cells | مجموعة الخلايا المفترزة للأنزيمات الهاضمة والماصة لنواتج الهضم والتي توجد في الطبقة الطلائية للقناة الوسطى. | الخلايا الهضم |
| Digestive tract | انظر Alimentary canal ، (الشكل 62-1). | قناة الهضم |
| Digger bees | ويعود لعويولة Anthophorinae ولعائلة Anthophoridae من رتبة غشائية الأجنحة. | النحل الحافر |
| Digger wasps | انظر Sphecidae. | الزنابير الحافرة |
| Diggle's blue | <i>Hychrysops digglesii</i> (Hewitson), Lepidoptera, Lycaenidae. | فراشة ديكليسي الزرقاء |
| Digit | في الحشرات تطلق على أي تركيب يشبه الإصبع. | إصبع |
| Digitate | يعود لتركيب إصبعي الشكل. | إصبعي |
| Digitate processes | تستخدم لوصف أي زائدة إصبعية الشكل أو المظهر. | زوائد إصبعية |
| Digitiform | بشكل الإصبع. | إصبعي الشكل |
| Digitule | في حشرات عائلة Coccidae تطلق على زوائد القدم التي تشبه الشعيرات ، كما تطلق على الشعيرات اللاصقة Tenent hairs. | أصبع |
| Digitus | العقلة الطرفية للرسغ والحاملة للمخالب كما تطلق على الزائدة الصغيرة الموجودة على لاسينيا الفك السفلي وكذلك تطلق على الفص الإصبعي الذي ينشأ من ضلع الأقدام التناسلية Harpe في الأعضاء التناسلية لذكور حرشفية الأجنحة. | أصبعية |
| Digoneutic | حشرة ذات جيلين في السنة. | ثنائي الجيل |
| Digoneutism | القدرة على إنتاج أو تكوين جيلين في السنة. | ثنائية الجيل |

| | | |
|---|---|---|
| Dihybrid cross | تهجين يجري بين كائنين مختلفين في صفتين. وهاتان الصفتان غير مرتبطتين على نفس الصبغي (الكروموسوم). | تهجين ثنائي |
| Dilaridae | عائلة حشرية تعود لرتبة معصبة الأجنحة Neuroptera. | عائلة ديلاريدي |
| Dilatate | متسع أو متمد في أحد أجزاءه. | متسع |
| Dilation | عملية التحدد أو التوسع. | توسع |
| Dilator buccalis | | العضلة الموسعة للفم. |
| Dilator cibarii | تطلق على زوج العضلات الموجودة في الدرقة والتي تنشأ من الجدار الأمامي وتتعمد في سطح البلعوم. (الشكل 51-1) | العضلة الموسعة لتجويف الفم |
| Dilator muscle | تطلق على أي عضلة تمتد من جدار الجسم إلى القناة الهضمية. انظر أيضاً : Occlusor muscle. | العضلة الموسعة |
| Dilator muscle of a spiracle | العضلة التي تعمل على فتح أدوات قفل الثغر التنفسي الخارجية أو الداخلية. | العضلة الموسعة للثغر التنفسي |
| Dilator pharyngealis | العضلة التي تعمل على فتح وتوسيع البلعوم أثناء بلع الطعام. | العضلة الموسعة للبلعوم. |
| Dilator pharyngis frontalis | انظر Frontal dilators of the pharynx. | العضلة الموسعة للجزء الأمامي من البلعوم |
| Dilator pharyngis post frontalis | انظر Post-frontal pharyngeal dilators. | العضلة الموسعة لمؤخر مقدم البلعوم |
| Dilator postpharyngealis | العضلة الموسعة للجزء الخلفي من البلعوم. | العضلة الموسعة لمؤخرة البلعوم |
| Dilution gene | مورثة (جين) معدلة تعمل لتخفيف مفعول مورثة أخرى. | مورثة مخففة |
| Dimera | الرسغ المكون من عقلتين. | الرسغ ذو العقلتين. |
| Dimerous insects | الحشرات ذات الرسغ المكون من عقلتين. | حشرات ثنائية الرسغ |
| Dimidiate | تستخدم لوصف شيء أو تركيب مقسوم إلى جزئين متساويين. كما تعني نصف أو نصف دورة مثال ذلك Dimidiate elytra أي الجناح الغمدي الذي يغطي نصف البطن. | مقسوم إلى نصفين |
| Dimidiate fascia | حز يقسم تركيب أو سطح إلى نصفين. انظر أيضاً : Fascia. | الحز النصفي |
| Dimorph | تطلق على الفرد الذي ينتمي إلى أحد الشكلين في الأنواع التي يظهر فيها شكلين للطور البالغ. | ثنائي الشكل |
| Dimorphic | انظر Dimorph | ثنائي الشكل. |
| Dimorphism | عملية مسيطر عليها وراثياً يظهر فيها الفرد التابع لنوع معين مظهرين مختلفين في اللون نتيجة التأثير الموسمي أو الجغرافي أو الجنسي. انظر أيضاً : Monomorphism و Polymorphism و Sexual dimorphism. | ثنائية الشكل أو المظهر |
| Dimpling bug | <i>Campylomma liebkechti</i> (Girault), Hemiptera, Miridae. | البق الغماز |
| Dinchondra flea beetle | <i>Chaetocnema repens</i> McCrea, Coleoptera, Chrysomelidae. | خنفساء الدايكوندر البرغوثية |
| Diner gatandromorph | قدرة بعض أفراد النمل على أظهار صفات أو مظهر الجندي وإظهار مظهر الذكر في نفس الوقت. | الجندي-الذكر |

| | | |
|-----------------------------|--|----------------------------------|
| Diner gatogynomorph | ظاهرة تبادل صفات الملكة أو الشغالة مع صفات الجندي في الفرد الواحد من النمل. | شكل الجندي - الملكة |
| Dinergate | جندي النمل الذي يمتاز برأسه الكبير وفكوكه الضخمة | جندي النمل |
| Dinergatogyne | شكل فسيفسائي للنمل يجمع بين شكل الجندي والملكة. | الجندي-الملكة |
| Dingy bush brown | <i>Mycalesis perseus</i> (Fabricius), Lepidoptera, Nymphalidae. | الفراشة ذات الخصلة البنية |
| Dingy cutworm | <i>Feltia ducens</i> Walker, Lepidoptera, Noctuidae. | الدودة القارضة الداكنة |
| Dingy dart | <i>Suniana lascivia</i> (Rosenstock), Lepidoptera, Hesperidae. | الفراشة السهمية الداكنة |
| Dingy darter | <i>Telicota eurotus</i> Lower, Lepidoptera, Hesperidae. | فراشة الزقة الداكنة |
| Dingy grass dart | <i>Taractrocera dolon</i> (Plotz), Lepidoptera, Hesperidae. | فراشة الحشائش السهمية الداكنة |
| Dingy jewel | <i>Hypochrysops ignitus</i> Miskin, Lepidoptera, Lycaeniidae. | فراشة الجوهرة الداكنة |
| Dingy ring | <i>Ypthima arctoa</i> (Fabricius), Lepidoptera, Nymphalidae. | الفراشة ذات الحلقة الداكنة |
| Dingy ringlet | <i>Hypocysta pseudirius</i> Butler, Lepidoptera, Nymphalidae. | الفراشة ذات الذوابة الداكنة |
| Dingy shield skipper | <i>Signeta tymbophora</i> (Meyrick & Lower), Lepidoptera, Hesperidae. | الدودة ذات الدرع الداكن |
| Dingy swallowtail | <i>Eleppone anctus</i> (W.S. Mackleay), Lepidoptera, Papilionidae. | فراشة ذنب السنونو الداكنة |
| Dinidoridae | عائلة حشرية صغيرة تعود لرتبة نصفية الأجنحة ولفوق عائلة Pentatomoidea. | عائلة ديندوريدي |
| Dinopthisergate | في النمل حالة جمع العذراء لصفات عذراء الجندي والشغالة وذلك بسبب التطفل أو أي سبب آخر وفي الغالب تفشل في التحول إلى الطور الكامل. | عذراء الجندي-الشغالة |
| Diopsidae | أو عائلة الذباب ذات العيون المحمولة على ساق وتعود لرتبة ذات الجناحين ولفوق عائلة Diopsoidea. | عائلة دايبوسيدي أو شانكات الجوشن |
| Dioptridae | عائلة حشرية تعود لرتبة حرشفية الأجنحة ولفوق عائلة Noctuoidea. | عائلة دايبوتيدي |
| Dioptrate | الحشرات ذات العيون المقوسة عرضياً سواء كانت عيون مركبة أو عيون بسيطة. | الانكسارية |
| Dioptric | الرؤية نتيجة انكسار الضوء الساقط. | انكساري |
| Dioptric apparatus | الجزء الشفاف الخارجي من عضو الرؤية والمكون من القرنية والجسم أو المخروط البلوري تحت القرنية. انظر أيضاً : Compound. | أداة التركيز أو الانكسار |
| Dioptric layer | الطبقة العاكسة للضوء في عين الحشرة. | طبقة الانكسار |
| Diphaglossinae | وتعود لعائلة Colletidae من رتبة غشائية الأجنحة ولفوق عائلة Apoidea وتضم أقل من خمسة أجناس. انظر أيضاً : Colletidae. | عويلة ديفاكلوسيني |
| Diphagous | في بعض الحشرات الطفيلية من غشائية الأجنحة تطلق على تغذية ذكور وإناث الطفيل على نفس | التغذية المزدوجة |

| | | |
|-------------------------------|--|-----------------------------------|
| | العائل ولكن بطريقة مختلفة حيث تتغذى الذكور خارجياً فيما تتغذى إناث الطفيل داخلياً على نفس العائل. | |
| Diplatyidae | عائلة حشرية صغيرة تعود لرتبة جلدية الأجنحة ولفوق عائلة Pygidicranoidea. | عائلة ديبلاتيدي |
| Diploergate | في النمل هو الفرد المختلط الذي تظهر فيه صفات الشغالات العامة والوسطية. | الفرد الفسيفسائي أو المختلط |
| Diplogangliata | تطلق على حالة ازدواج العقد العصبية. | مزدوجة العقد |
| Diploglossata | اسم مقترح لعائلة Hemimeridae وذلك بسبب افتراض وجود العقلة الشفوية الثانية. | مزدوجة الجلوسا |
| Diploid | ثنائي عدد الكروموسومات أو الصبغيات. | مضاعف |
| Diplopod | يعود أو ينتمي لذوات الألف رجل. | مزدوج الأرجل |
| Diplopoda | صف ذوات الألف رجل. | مزدوج الأرجل |
| Diplopolynuridae | جنس من متحجرات ذات الجناحين عرف من نمط النوع للحقبة الجوراسية السفلى. | عائلة دبلوبولينوريدي |
| Diploptene | وفيه يبدأ كل كروموسومين متمثلين بالابتعاد بعضهما عن بعض قليلاً مع بقاء أجزاء من الكروماتيدين غير الشقيقين في الرباعي الواحد مرتبط بعضها مع بعض في نقطة واحدة أو أكثر. | الدور الانفراجي |
| Diploptera | جنس من الصراصير في عائلة Blaberidae. معظم أنواعه استوائية ووجدت تحت الأوراق المتساقطة. انظر أيضاً : Blaberidae. | ديبلوبتيرا |
| Diplopteryga | في غشائية الأجنحة ، تطلق على الزنابير التي تطوي أجنحتها طويلاً عند الراحة. | ديبلوبتيركا |
| Diplura | وتضم حدود 700 نوع. | رتبة ثنائية الذنب |
| Diprionidae | أو عائلة زنابير الصنوبر المنشارية. وتعود لرتبة غشائية الأجنحة ولفوق عائلة Tenthredinoidea. | عائلة دبريونيدي أو ذوات المنشارين |
| Dipseudopsidae | عائلة حشرية تعود لرتبة Trichoptera وتنتمي لفوق عائلة Hydropsychoidea. | عائلة دبسودوبسيدي |
| Dipsocoridae | عائلة حشرية صغيرة تعود لرتبة نصفية الأجنحة ولفوق عائلة Dipsocoroidea. | عائلة دبسوكوريدي |
| Dipsocoroidea | وتعود لرتبة نصفية الأجنحة وتضم العوائل التالية : Ceratocombidae و Dipsocoridae و Hypsipterygidae و Schizopteridae و Stemmocryptidae. | فوق عائلة دبسوكورويديا |
| Diptera | أو رتبة الذباب وتضم حدود 150 ألف نوع وتضم تحت رتبتين هما : Brachycera و Nematocera. | رتبة ذات الجناحين |
| Dipterocecidium | حشرات ذات الجناحين الصانعة للأنفاق. | الذباب الصانع للأورام. |
| Dipteronome | يعود أو ينتمي لرتبة ذات الجناحين. | ثنائية الأجنحة الناخرة |
| Dipterous | هو الانقسام اللاخطي ، ويسمى الانقسام المباشر ، وهو انقسام النواة في الخلية الحية دون تخطيط. انظر أيضاً : Amitosis. | ثنائي الأجنحة |
| Direct division | في هذا النوع من التطفل تضع أنثى الطفيل المفرط بيضها بجانب الطفيل الأولي ولا يكون العائل هو المقصود بوضع البيض من قبل الطفيل المفرط وإنما الطفيل الأولي. انظر أيضاً : Hyperparasite و Indirect hyperparasitoid. | انقسام لا فتيلي |
| Direct hyperparasitoid | شبه التطفل المفرط المباشر | |

| | | |
|-----------------------------|--|----------------------------|
| Direct importation | في المكافحة الحيوية حركة أو استيراد العدو الحيوي من موطنه الأصلي وإطلاقه مباشرة في منطقة أو بلد آخر دون إكثاره. | الاستيراد المباشر |
| Direct insemination | النقل المباشر للحيامن المنوية بواسطة آلة السفاد من خلال عملية الجماع. | تلقيح مباشر |
| Direct metamorphosis | انظر Incomplete metamorphosis. | التحول المباشر |
| Direct pinning | عملية وضع دبوس تثبيت العينة الحشرية مباشرة في جسم الحشرة. انظر أيضاً : Insect pins. | التثبيت المباشر |
| Direct wing muscles | العضلات المرتبطة بصفائح الجناح مباشرة. | العضلات الجناحية المباشرة. |
| Directing tube | في يرقات حرشفية الأجنحة تطلق على الجزء الأمامي من الغازلات. | الأنبوب الموجه |
| Directive coloration | علامات لونية موجهة تعمل على أبعاد انتباه العدو الحيوي عن الجزء الحساس أو القاتل في الكائن المستهدف. انظر أيضاً : Advancing coloration و Anticryptic و Alluring coloration و Apetetic coloration و coloration و Aposematic coloration و Combination و Cryptic coloration و coloration و Epigamic و Disruptive coloration و coloration و Episematic coloration و coloration و Protective و Procryptic coloration و Pseudepisematic coloration و coloration و Pseudoaposematic coloration و Seasonal و Scattering coloration و coloration و Sematic coloration. | التلوين الموجه |
| Directive evolution | تطور ينشأ عن استمرار أثر بيئة خاصة على الحيوان يجعله أكثر ملاءمة لها. ميل أو نزعة مورثة واضحة في مجموعة خاصة من الحيوانات ، بالنسبة لاتجاه خاص ، مثال ذلك الاتجاه للزيادة أو النقصان في الحجم لنمو تراكيب رقيقة أو رشيقة وغير ذلك. | تطور موجه |
| Dirphia skipper | <i>Motasingha dirphia</i> (Hewitson), Lepidoptera, Hesperiiidae. | دودة ديرفيا |
| Disc | السطح العلوي المركزي لأي تركيب تشريحي أو جزء من الجسم ، أو جميع مساحة السطح التي تقع ضمن حدود السطح. أو هي المساحة المركزية للجناح. | قرص |
| Disca | منطقة اتصال العضلات بجدار الجسم والتي تظهر بشكل قرص أو حلقة على السطح الخارجي للجسم. | القرصية |
| Discal | يعود أو ينتمي للقرص. | قرصي |
| Discal area | في أجنحة الحشرات الجزء المركزي من الجناح والذي يحوي الخلية القرصية. (الشكل 1-24 و 1 و 3 و 5) | المساحة القرصية |
| Discal bristles | في حشرات رتبة ذات الجناحين زوج أو أكثر من الشعيرات الموجودة قرب وسط الجدار الظهرى للعقل البطنية إلى الأمام من الحافة الخلفية. | الأشواك القرصية |
| Discal cell | في حشرات حرشفية الأجنحة تطلق على الخلية الكبيرة أو الوسطية التي تمتد من قاعدة الجناح باتجاه مركز الجناح. (الشكل 1-23) | الخلية القرصية |

| | | |
|----------------------------------|---|--------------------------|
| Discal crossvein | هو العرق الذي يفصل الخلية القرصية عن الخلية القاعدية الثانية. انظر أيضاً: Discoidal crossvein. | العرق المستعرض القرصي |
| Discal elevation | في حشرات نصفية الأجنحة خاصة عائلة Tingidae المساحة المركزية المرتفعة من الجناح الأمامي مقارنة بالأجزاء المحيطة بها. (الشكل 5-3) | المرتفع القرصي |
| Discal patch | في بعض ذكور عائلة Hesperidae تطلق على الخطوط المائلة من الحراشيف السوداء المتخصصة على قرص الجناح الأمامي. | الرقعة القرصية |
| Discal sclerite | لوحة كائتينية تحيط بالقصات الكاذبة للشفية ، كما في الذباب المنزلي. | الصلبية القرصية |
| Discal scutellar bristles | انظر Dorsoscutellar bristles. | أشواك قرص الصلبة الخلفية |
| Discal scutellars | في رتبة ذات الجناحين الأشواك النامية على قرص الصلبة الخلفية. | قرص الصلبة الخلفية |
| Discal seta | في بعض الحشرات القشرية والبق الدقيقي الشعرة الكبيرة المفردة الموجودة على غطاء الفتحة التناسلية في النصف القريب للذنب أو لنهاية البطن. | الشعرة القرصية |
| Discal vein | في حشرات رتبة حرشفية الأجنحة ، العرق المستعرض الذي يقفل الخلية القرصية أو الخلية الوسطية والذي يمتد من العرق الكعبري إلى العرق الوسطي. انظر أيضاً: Vein و Wing venation. | العرق القرصي |
| Discaloca | في الحشرات القشرية والبق الدقيقي تطلق على المساحة المرتفعة الدائرية الصغيرة على نهاية الجسم الذنبية كما تسمى أيضاً Mesodiscaloca و Subcircular scar و Vaginal areola و Vaginal disc و Ventral scar. | القرص الذنبي |
| Disciform | انظر Discoid. | قرصي الشكل |
| Disclaimer | فقرة في العمل تذكر من قبل المؤلف أو الناشر تشير إلى أن هذا العمل ليس له. أو أن يشير إلى أن جميع الأسماء التي ذكرت فيه ينبغي استبعادها لغرض التسمية الحيوانية. | متنازل أو منفصل |
| Discleritous | انفصال الترجات عن الاسترنات. انظر أيضاً: Synscleritous. | الصلبيات المنفصلة |
| Discocellular nervure | العرق المحيطة بالمساحة القرصية للجناح. | العرق القرصي. |
| Discoid | انظر Disciform. | قرصي الشكل. |
| Discoidal area | تطلق على المساحة الوسطية لأي عضو أو تركيب. في حشرات مستقيمة الأجنحة المساحة الجلدية من الجناح المحصورة بين الحافة الضلعية والمنطقة الخلفية أو الشرجية من الجناح. | المساحة القرصية |
| Discoidal areolets | في الرعاشات هي خطوط من خلايا متباينة العدد توجد في الجناح على الجانب الخارجي للمثلث الواقع بين القطاع القصير للعرق الوسطي والقطاع العلوي للمثلث. كما تسمى بـ Post triangle cells أو Discal cells. | الفجوات القرصية |
| Discoidal cell | مصطلح يطلق على بعض خلايا جناح الحشرات مثلاً | الخلية القرصية |

| | | |
|-----------------------------------|--|--|
| | في رتبة ذات الجناحين هي الخلية الوسطية للجناح. في غشائية الأجنحة هي الخلية الوسطية الأولى. | |
| Discoidal crossvein | في حشرات ذات الجناحين العرق المستعرض الذي يفصل بين الخلية القرصية والخلية القاعدية الثانية. انظر أيضاً : Discal crossvein. | العرق القرصي المستعرض |
| Discoidal field | انظر Discoidal area. | المساحة القرصية |
| Discoidal nervule | العرق الوسطي في حشرات حرشفية الأجنحة. | العصيب القرصي |
| Discoidal triangle | في الرعاشات انظر Triangle. | المثلث الجناحي |
| Discoidal vein | في ذات الجناحين هو العرق الوسطي أو هو العرق البني الأمامي حسب Loew. في حشرات غشائية الأجنحة هو العرق الوسطي حسب Norton الذي يقع عند منطقة اتصال العرق المستعرض بالعرق الوسطي. في حشرات مستقيمة الأجنحة الفرع الأول الكبير من العرق العضدي. | العرق القرصي |
| Discoideous | له شكل القرص. | قرصاني. |
| Discolcellulars | مصطلح مركب يطلق على العروق المستعرضة القصيرة التي تقفل خلايا أجنحة حرشفية الأجنحة من الجهة الطرفية أو البعيدة. | العريقات المستعرضة القرصية |
| Discolomidae | عائلة حشرية تعود لرتبة غمدية الأجنحة وفوق عائلة Cucujoidea. | عائلة ديسكولوميدي أو اللوميات القرصية |
| Discolour | اختلاف اللون عن الألوان المحيطة أو القرية في جسم الحشرة. | تغير اللون |
| Discontinuous | غير مستمر. | منقطع |
| Discontinuous distribution | في الجغرافية الحيوانية وجود الكائنات المتقاربة في مناطق واسعة ومنفصلة مع عدم وجود أشكال وسطية في المناطق التي تفصلها. | التوزيع أو الانتشار المتقطع أو المنفصل |
| Discontinuous variation | التباين في التركيب مع انعدام الأشكال الوسطية. أو هو تغير يحدث في أفراد عينة في طبقات محددة لا تتدرج فيما بينها مثل التغير في الصفات الكيفية. | تباين متقطع أو منفصل |
| Discota | في الحشرات تطلق على الحشرات الكاملة التي تطورت أو نمت من أقراص أو بادئات جنينية Imaginal disc. انظر أيضاً : Adiscota. | من أصل قرصي جنيني |
| Discrete | | منفصل ، مميز. |
| Discus of maxilla | | ساق الفك السفلي. |
| Disease resistant bees | سلالات النحل المقاوم لمرض نوزيما النحل وغيرها من الأمراض. | النحل المقاوم للأمراض. |
| Dish trap | انظر Pitfall trap. | المصيدة الصحنية |
| Disharmonic growth | انظر Allometric growth. | نمو غير متناغم |
| Disjoined | تطلق على الحشرات التي تنفصل أجزاء جسمها الرئيسية (الرأس ، الصدر ، البطن) عن بعضها بواسطة تخصر أو عنق. | منفصل |
| Dislocated | | في غير موضعه أو موقعه. |
| Dispar skipper | <i>Dispar compacta</i> (Butler), Lepidoptera, Hesperidae. | دودة دسبار |
| Dispersal | حركة الحشرات غير الموجهة بين البيئات. | الانتشار |
| Dispersal biogeography | طريقة لتحليل الجغرافي الحيوي تسعى لشرح أو توضيح توزيع الكائنات استناداً إلى الموطن الأصلي | الانتشار الجغرافي الحيوي |

| | | |
|------------------------------|--|-----------------------------------|
| | للسلف وحسب نظرية الانتشار فإن الأنواع أو المجاميع المتقاربة لها نفس الموطن الأصلي ومن ثم انتشرت منه إلى المناطق الأخرى. ومن ثم تباينت نتيجة الانعزال. انظر أيضاً : Vicariance و Ecological biogeography .biogeography | |
| Disruptive coloration | طريقة أو نموذج من الألوان تسعى إلى إخفاء أو تمويه الخطوط العامة للكائن بحيث يصعب تمييزه من قبل الأعداء. انظر أيضاً : Alluring و Advancing coloration و Anticryptic coloration و coloration Aposematic و Apetetic coloration و Combination coloration و coloration Epigamic coloration و Cryptic coloration Procryptic و Episematic coloration و Protective coloration و coloration و Pseudepisematic coloration و Pseudoaposematic coloration Seasonal و Scattering coloration .Sematic coloration و coloration | التلوين التمويه أو التمزقي |
| Dissepiment | تطلق على الحواجز التي تفصل بين الأكياس الجوفية للجنين. كما تطلق على الغشاء الرقيق المغلف للعداء المكبلة. | حاجز أو جدار |
| Distacalypteron | انظر Squama و Antitegula. | الحرشفة البعيدة |
| Distad | انظر Basad و Apicad و Anteriad و Caudad و Craniad و Cephalad و Centrad و Dextrad و Dextrocaudad و Dextrocephalad و Ectad و Dorsad و Entad و Mesad و Mediad و Laterad و Neurad و Orad و Proximad و Rostrad و Sinistrocaudad و Sinistrad و Sinistrocephalad و Ventrad. | باتجاه النهاية البعيدة |
| Distadentes | تسننات النهاية الطرفية للفكوك العليا. | الأسنان الطرفية |
| Distal | أو الجزء البعيد من العقلة بالنسبة للجسم. انظر أيضاً : Apical و Mesal و Proximal. (الشكل 1) | طرفي |
| Distal cell | في أجنحة الحشرات ، الخلية المحاطة أو المحددة بواسطة تفرعات العروق المستعرضة. | الخلية الطرفية |
| Distal process | التفرعات الطرفية المحيطة للخلية العصبية. | النتوءات الطرفية |
| Distal retinula cells | تطلق على الخلايا الصبغية الكثيفة التي تحيط بخلايا المخروط البلوري وبشرة القرنية. انظر أيضاً : .Ommatidium | خلايا القرنية الصبغية |
| Distal sensory area | انظر Haptomerum. | المساحة الحسية البعيدة |
| Distalia | عقل قرن الاستشعار عدا عقلي الأصل والشمروخ. | السوط |
| Distapectinae | في الحشرات القشرية والبق الدقيقي تطلق على المشط العريض ذو النهاية البعيدة المقطوعة المسننة. | المشط البعيد |
| Disticardo | الطرف أو النهاية البعيدة للكاردو أو الوصلة. | طرف الوصلة |

| | | |
|-----------------------------|---|---|
| Distichous antenna | قرن الاستشعار المشطي الذي تنشأ أسنانه من قمة العقلة ثم تتحني الأسنان للخلف بزواوية. | قرن الاستشعار طرفي المشط |
| Distigalea | | العقلة الطرفية للجاليا. |
| Distiphallus | انظر Phallus. | طرف القضيب |
| Distipharynx | جزء القناة الهضمية الأمامية الذي يربط فوق البلعوم بتحت البلعوم. انظر أيضاً : Pharynx و Basipharynx. | طرف البلعوم |
| Distiproboscis | في الذباب تطلق على الثلث الطرفي من الخرطوم والذي يحمل الشفة. انظر أيضاً : Proboscis. | طرف الخرطوم |
| Distipulvillus | في الحشرات نصفية الأجنحة تطلق على التركيب المسطح الشبيه بالكوب والذي ينشأ من الوسادة القاعدية لمقدم الرسغ. انظر أيضاً: Pretarsus و Pulvillus. | الوسادة الطرفية |
| Dististylus | الزوائد القلمية البعيدة أو الطرفية. | الأقلام الطرفية |
| Distitarsus | وهي العقلة التي تحمل المخالب عادة في حالة وجودها. | العقلة الرسغية الطرفية |
| Ditomyiidae | انظر Mematocera و Mycetophilidae. | عائلة دايتوماييدي |
| Ditrocha | | المدور ثنائي العقلة. |
| Ditrysia | وتعود لرتبة حرشفية الأجنحة وتضم فوق العوائل التالية : Castnioidea و Calliduloidea و Cossoidea و Copromorphae و Bombycoidea و Geometroidea و Hesperoidea و Noctuoidea و Pterophoroidea و Notodontoidea و Sphingoidea و Pyraloidea و Papilonoidea و Tortricoidea و Tineoidea و Zygaenoidea و Yponomeutoidea. انظر أيضاً : Monotrysia و Dachnonypha و Zeugloptera. | رتيبة دايترسيا أو ثنائية الفتحة التناسلية |
| Ditrysiian | إناث حرشفية الأجنحة ثنائية الفتحة التناسلية. انظر أيضاً : Monotrysiian و Oviporus. | ثنائية الفتحة التناسلية |
| Diuresis | | زيادة التبول. |
| Diuretic | | يعود لزيادة التبول. |
| Diuretic hormone | وهو أحد نواتج الجهاز العصبي الإفرازي للمخ الوسطي والذي يعمل على زيادة افراز البول. مصطلح يطلق على الفراشات التي تنشط نهاراً. | الهرمون المدرر للبول. |
| Diurnae | | نهاري النشاط |
| Diurnal | انظر Crepuscular و Nocturnal. | نهائية النشاط |
| Diurnal rythm | دورة النشاط النهاري للحشرات نهائية النشاط. | دورة نهائية |
| Divaricate | ذات فرعين او زائدتين. | ثنائية التفرع. |
| Divergent | ذات فرعين منفرجين بزواوية. | منفرج أو متشعب. |
| Divergent adaptation | تكيف مع أنواع مختلفة من البيئات يؤدي إلى تباعد عن الشكل السلفي المشترك. | تكيف تباعدي |
| Diversity | وجود أكثر من نوع من منطقة معينة. | التنوع. |
| Diversity indices | المقاييس والمظاهر المعتمدة لتحديد درجة التنوع في بيئة معينة. | مؤشرات التنوع |
| Diversity principle | في النظرية الجغرافية الحيوية تعتمد قاعدة الانتشار على معرفة اتجاه حركة الكائن أو النوع بالاعتماد | اساس التنوع |

| | | |
|------------------------------|--|-------------------------------------|
| | على طريقة توزيع وانتشار الأنواع القريبة في المناطق الجغرافية المختلفة. | |
| Diverticulum | أنابيب أو أكياس أو انغمادات تنشأ من جدار القناة الهضمية وتكون مقفلة من النهاية البعيدة. | الزوائد الأعرورية |
| Dividens | العرق الشرجي الأول في حشرات مستقيمة الأجنحة. | ديفدنز |
| Diving beetles | | خنافس غواصة. |
| Diving flight | شكل من أشكال الطيران السلبي الذي يتم دون تحريك الأجنحة في الجو وهو طيران غير شائع كثيراً في الحشرات ماعدا بعض حشرات حرشفية الأجنحة ومستقيمة الأجنحة ذات الأجنحة الكبيرة. | طيران الغوص |
| Division | مرتبة تصنيفية غير محددة بشكل واضح. | قسم |
| Division board | وتسمى أيضاً Dummy board أو Follower board وهي لوحة عمودية لها نفس أبعاد الإطار وتستخدم لتقليل حجم صندوق الحضنة كما تستخدم لتقسيم الخلية بشكل دائم إلى قسمين أو أكثر. | لوحة التقسيم |
| Division board feeder | حاوية بلاستيكية لها شكل لوحة التقسيم تعلق بين إطارات الخلية وتملاً بمحلول سكري لتغذية النحل. | الغذائية المشابهة للوحة التقسيم |
| Dixa midges | انظر Dixidae. | ذباب عائلة ديكسيدي |
| Dixid midges | الهاموش التابع لعائلة Dixiidae. | هاموش ديكسيد |
| Dixidae | وتعود لرتبة ذات الجناحين ولفوق عائلة Culicoidea. | عائلة ديكسيدي أو الدكسيات الناموسية |
| Dobson flies | انظر رتبة Megaloptera أو Neuroptera و عائلة Cerydalidae. | ذباب دوبسون |
| Dobsonfly | <i>Corydalus cornutus</i> (Linnaeus), Neuroptera, Corydalidae. | ذبابة دوبسون |
| Dock aphid | <i>Brachycaudus rumexicolens</i> (Patch), Hemiptera, Aphididae. | من الحميض |
| Dock sawfly | <i>Ametastegia glabrata</i> (Fallen), Hymenoptera, Tenthredinidae. | زنبور الحميض المنشاري |
| Dodd's azure | <i>Ogyris iphis</i> Waterhouse & Lyell, Lepidoptera, Lycaenidae. | فراشة الحامول اللازوردية |
| Dodd's bunyip | <i>Tamasa doddi</i> (Goding & Froggatt), Hemiptera, Cicadidae. | سيكادا دودس بونيب |
| Dodder gall weevil | <i>Smicronyx sculpticollis</i> Casey, Coleoptera, Curculionidae. | سوسة ورم الحامول |
| Dog biting louse | <i>Trichodectes canis</i> (De Geer), Mallophaga, Trichodectidae. | قملة الكلب القارضة |
| Dog ear marks | في حشرات فوق عائلة Apoidea علامات صغيرة مثلثة الشكل ذات لون مضيء تقع مباشرة بجانب قاعدة قرن الاستشعار. | علامات التمييز أو علامات إن الكلب |
| Dog flea | <i>Ctenocephalides canis</i> (Curtis), Siphonaptera, Pulicidae. | برغوث الكلب |
| Dog follicle mite | <i>Demodex canis</i> Leydig, Acari, Demodicidae. | حلم بصيلات شعر الكلب |
| Dog louse | <i>Heterodoxus spiniger</i> (Enderlein), Phthiraptera, Boopidae. | قملة الكلب |

| | | |
|------------------------------------|---|------------------------------------|
| Dog mange mite | <i>Demodex canis</i> Leydig, Acari, Demodicidae. | حلم جرب الكلب |
| Dog nasal mite | <i>Pneumnyssoides caninum</i> (Chandler & Ruhe), Acari, Halarachnidae. | قملة أنف الكلب |
| Dog sucking louse | <i>Linognathus setosus</i> (Olfers), Phthiraptera, Linognathidae. | قملة الكلب الماصة |
| Dogwood borer | <i>Synanthedon scitula</i> (Harris), Lepidoptera, Sesiidae. | حفار أشجار القرانيا |
| Dogwood club gall midge | <i>Resseliella clavula</i> (Beuten Muller), Diptera, Cecidomyiidae. | ذبابة ورم أشجار القرانيا الصولجاني |
| Dogwood scale | <i>Chionaspis corni</i> Cooley, Hemiptera, Diaspididae. | قشرية أشجار القرانيا |
| Dogwood spittle bug | <i>Clastoptera proteus</i> Fitch, Hemiptera, Cercopidae. | بقعة القرانيا البصافة |
| Dogwood twig borer | <i>Oberea tripunctata</i> (Swederus), Coleoptera, Cerambycidae. | حفار أفرع القرانيا |
| Dolabrate | انظر Dolabriform. | طبري |
| Dolabriform | ذو شكل طويل ونحيل أو بشكل البلطة. | طبري الشكل |
| Dolichaster | شعرات طويلة ونحيفة توجد في يرقات حشرات Ascalaphid وتطلق على الشعيرات الطويلة المتفرعة على جانبي عقل الفكوك. | شعرات بلطية |
| Dolichoderinae | وتضم عدة أنواع من النمل وتعود لعائلة Dolichoderidae. | عويلة دوليكوديرني |
| Dolichopidae | انظر Dolichopodidae. | عائلة دوليكوبيدي |
| Dolichopodidae | أو عائلة الذباب طويل الأرجل وهي عائلة عالمية الانتشار وتضم ستة آلاف نوع وتعود لرتبة ذات الجناحين. | عائلة دوليكوبودايدي |
| Dolioform | | برميلية الشكل. |
| Dolioloides | | العذراء المكبلة. |
| Dollo's law | يقول هذا القانون بأن عملية التطور هي عملية لا عكسية إذ أن فقدان عضو أو تركيب معين من كائن ما خلال عملية التطور لا يمكن أن يتم استرجاعه ثانية خلال الزمن التطوري اللاحق. | قانون دولوز |
| Domatia | حجرات نباتية يصنعها النبات تعيش فيها الحشرات خاصة النمل. | حجرات نباتية |
| Dome organ | انظر Sensillum campaniform. | عضو دوم |
| Domestic container mosquito | <i>Aedes notoscriptus</i> (Skuse), Diptera, Culicidae. | بعوضة الحاوية الأليفة |
| Dominant | في علم البيئة والوراثة تعني التفوق في العدد أو المقام أو تعني جين أو ورثة يعبر عنها في الطراز المظهري بطريقة واحدة سواء كان الفرد متجانس أو متباين الأزواج بالنسبة لهذه الورثة. | سائد |
| Dominant lethal mutation | | طفرة سائدة مميتة. |
| Dominula skipper | <i>Anisynta dominula</i> (Plotz), Lepidoptera, Hesperidae. | فراشة دومينيولا |
| Doodl bug | تطلق على الطور غير الكامل لأنواع Neuroptera. | البق العابث |

| | | |
|---------------------------------|--|----------------------------|
| Doreen's predator mite | <i>Typhlodromus doorenae</i> Schicha, Acari, Phytoseiidae. | حلم دورين المفترس |
| Dorilaidae | انظر Pipunculidae. | عائلة دورليدي |
| Dormancy | يحدث في الحشرات في طور الجنين والأطوار غير الكاملة والحشرات الكاملة ويقسم السكون إلى بيئات أو سكون صيفي Aestivation وبيئات أو سكون شتوي Hibernation. انظر أيضاً : Diapause. | السكون |
| Dormancy breaker | أي عامل يؤدي إلى انتهاء طور السكون. | كاسر السكون |
| Dormant | | ساكن. |
| Dorsad | انظر Anteriad و Apicad و Basad و Caudad و Centrad و Cephalad و Craniad و Dextrad و Ectad و Entad و Laterad و Mediad و Mesad و Nerurad و Orad و Proximad و Rostrad و Sinistrad و Sinistrocaudad و Sinistrocephalad و Ventrad. | باتجاه الظهر |
| Dorsal | يعود أو ينتمي لمنطقة أو جهة الظهر. (الشكل 1) | ظهري |
| Dorsal abductor muscle | (الشكل 1-52). | عضلة مبعدة ظهرية |
| Dorsal acetabulum | التجويف الظهري لقاعدة الفك العلوي ، حيث يتم فصل هذا التجويف مع نتوء أو مفصل يوجد على الجمجمة. | الوقب الظهري |
| Dorsal adductor muscle | (الشكل 1-52). | عضلة مقربة ظهرية |
| Dorsal amnioserosal sac | العضو الظهري للمرحلة الأخيرة من نمو الجنين في بعض الحشرات. | غلاف السلى المصلي الظهري |
| Dorsal aorta | (الشكل 33). | الشريان الظهري |
| Dorsal arms of tentorium | امتدادات ثانوية للأذرع الأمامية لهيكل الرأس وتمتد من جدار الرأس قرب قاعدة قرن الاستشعار إلى أذرع الهيكل الداخلي للرأس. (الشكل 13-2) | الأذرع الظهرية لهيكل الرأس |
| Dorsal blastoderm | وتسمى بـ Serosa حسب Snodgrass. | طبقة الأدمة الظهرية |
| Dorsal blood vessel | | الوعاء الدموي الظهري. |
| Dorsal body seta | انظر Dorsal idiosomal setae. | شعرات الجسم الظهرية |
| Dorsal bristles | انظر Dorso-central bristles. | الأشواك الظهرية |
| Dorsal cervical plates | الالواح الترجية للعنق. | الألواح العنقية الظهرية. |
| Dorsal coxa | الجهة الظهرية للحرقة. (الشكل 1-27) | الحرقة الظهرية |
| Dorsal diaphragm | حاجز يفصل بين الظهر أو الوعاء الظهري وبين الأحشاء البطنية. (الأشكال 33 و 35) | الحاجز الظهري |
| Dorsal femur carina | (الشكل 28). | حافة الفخذ الظهرية |
| Dorsal flange | في حشرات غشائية الأجنحة تطلق على الجزء المتضخم من الزاوية الظهرية الجانبية لكل ذراع جانبي من صليبية الشفة. | الحافة أو الشفة الظهرية |
| Dorsal gland orifices | في حشرات عويلة Diaspinae الأقراص البيضوية المرتبة في صفوف على السطح الظهري لترجة الحلقة البطنية الأخيرة والتي تخرج من خلالها الافرازات المكونة للحرشفة الظهرية. انظر أيضاً : Dorsal pores. | أقراص الغدة الظهرية |

| | | |
|-----------------------------------|--|------------------------------------|
| Dorsal glands | انظر Dorsal pores. | الغدد الظهرية |
| Dorsal idiosomal setae | في الاكاروسات تطلق على الشعرات الموجودة على السطح الظهري لمنطقة الجسم. | شعرات الظهرية لمنطقة الجسم |
| Dorsal lamellae | انظر Dorsal plates. | رقاقات ظهرية |
| Dorsal light reflex | اتخاذ الحشرات أوضاعاً معينة لتبدو لماعة من الأعلى. | عاكسات الضوء الظهرية |
| Dorsal line | في يرقات حرشفية الأجنحة الخط الوسطي الطولي الذي يمتد على جهة الظهر. انظر أيضاً: Adorsal line و Lateral line. | الخط الظهري |
| Dorsal lip | في حشرات المجموعة Coccids صليبية مستعرضة متصلبة والتي تدعم النهاية الذنبية للأنبوب الشرجي على الجانب الظهري. | الشفة الظهرية |
| Dorsal longitudinal muscle | (الشكل 1-53). | العضلة الطولية الظهرية |
| Dorsal muscles | في الحشرات هي العضلات الطولية الظهرية الاعتيادية التي تمتد بين أو ترتبط بالأذرع أو الطيات بين العقليّة Phragmata. | العضلات الظهرية |
| Dorsal ocelli | العيون البسيطة في الحشرات عادة يوجد منها ثلاثة أو قد توجد عينان بسيطتان فقط. | العيونة الظهرية |
| Dorsal organ | في جنين الحشرات يطلق على كيس السلى المصلي Amnio serosal وأحياناً ينشأ من السلى فقط Amnion. كما قد يطلق على كتلة الخلايا الموجودة في ظهر الجنين وتتكون من انغماد المصلي Serosa. | العضو الظهري |
| Dorsal ostioles | في حشرات عائلة Pseudococcidae فتحات شقية مستعرضة في جليد ترجة الصدر الأمامي والعقلة البطنية السادسة وتفتح في تجويف الجسم. | الفتحات الظهرية |
| Dorsal plates | في حشرات المجموعة Coccids تطلق على الغدد الشمعية وفتحاتها. | اللوحات الظهرية |
| Dorsal pores | في حشرات المجموعة Coccids تطلق على الغدد الشمعية وفتحاتها. | الفتحات الظهرية |
| Dorsal propodosomal shield | في الاكاروسات لوحة كائينية متصلبة تغطي منطقة الجسم القدامي الأمامي من جهة الظهر. | الدرع الظهري للجسم القدامي الأمامي |
| Dorsal ramus | تطلق على الأذرع الخلفية للهيكل الداخلي للرأس. انظر أيضاً: Post tentorium. | الفرع الظهري |
| Dorsal scale | في حشرات عائلة Diaspididae جزء الحرشفة الذي يغطي جسم الحشرة. انظر أيضاً: Ventral scale. | الحرشفة الظهرية |
| Dorsal seta | في حشرات المجموعة Coccids تطلق على الشعرة الموجودة على الجهة الظهرية لترجة الحلقة البطنية الأخيرة. | الشعرة الظهرية |
| Dorsal setal formula | في الاكاروسات ترتيب الشعيرات في صفوف من الأمام إلى الخلف كما يلي: صف الشعيرات العضدية ، الصف الأول خلف العضدي ، الصف الثاني خلف العضدي وهكذا. | معادلة الشعرات الظهرية |
| Dorsal shield | لوحة ظهرية قد تغطي الجسم القدامي الأمامي للاكاروسات فقط أو تمتد لتغطي منطقة الجسم بالكامل. | اللوحه الظهرية |

| | | |
|-----------------------------------|---|-----------------------------|
| Dorsal sinus | تجويف الجسم الذي يحوي الدم ويقع أسفل ترجات العقل البطنية وفوق الحاجز الظهرى ويحيط بالوعاء الظهرى. انظر انظر أيضاً : Pericardial sinus. | التجويف الظهرى |
| Dorsal space | في اليرقات المساحة بين الجوانب تحت الظهرية. | الفراغ الظهرى |
| Dorsal stylet | في القمل زوج الرماح العلوي للفم. | الرمح الظهرى |
| Dorsal tentorial arms | الذراعان الخلفيان للهيكل الداخلى للرأس. | الأذرع الظهرية للجمجمة |
| Dorsal tibial setae | انظر Palpal setae. | شعرات ظهر الساق |
| Dorsal tracheae | قصبات العقل الظهرية التي تنتشأ من الفتحات التنفسية. (الشكل 35) | القصبات الظهرية |
| Dorsal tracheal commissure | الرباط الذي يمر فوق الوعاء الظهرى ويربط القصبات الهوائية الطولية. | الرباط القصبى الظهرى |
| Dorsal tracheal trunk | الجذع القصبى الظهرى الطولى الذي يجمع سلسلة من القصبيات الظهرية. انظر انظر أيضاً : Trachea. | الجذع القصبى الظهرى |
| Dorsal tubercles | في بعض حشرات المجموعة Coccids تراكيب دقيقة توجد على سطح الكيوتكل كما قد تطلق على الدرينات تحت الحافية. انظر أيضاً : Tubercle. | الدرينات الظهرية |
| Dorsal tubular spinnerets | في حشرات المجموعة Coccids انظر Dorsal pores و Spinneret. | الغازلات الأنبوبية الظهرية |
| Dorsal vessel | انظر Aorta و Circulation و Heart و Ostial valve. (الأشكال 33 و 35) | الوعاء الظهرى |
| Dorsiferous | في عائلة Belostomatidae تحمل الذكور البيض أو الأطوار غير الكاملة على الظهر. | تحمل على الظهر |
| Dorso alar region | في رتبة ذات الجناحين المساحة بين الدرز المستعرض للترجة واللوحه الخلفية Scutellum على الجانب الأخر وجذر الجناح والمنطقة الظهرية الوسطية على الجهة الأخرى. | المنطقة الجناحية الظهرية |
| Dorso caudal | باتجاه الظهر أو الجزء الخلفى من الجسم أو الزائدة. | الظهرى الذنبى |
| Dorso central bristles | في حشرات ذات الجناحين ، صف الأشواك على كل جانب والتي تقع بالقرب وبموازاة Acrostichal bristles. كما قد تطلق على 2-4 صفوف من الأشواك الموجودة على الجزء الداخلى من الظهر. | الأشواك الظهرية الوسطية |
| Dorso central region | مساحة وسط الظهر. | المنطقة الظهرية الوسطية. |
| Dorso centrals | | وسط الظهر. |
| Dorso humeral region | | المنطقة العضدية الظهرية. |
| Dorso mesal | | ظهرى وسطى. |
| Dorsoapical femur lobe | (الشكل 28). | فص الفخذ القمى الظهرى |
| Dorsocoxa | (الشكل 27-2). | ظهر الحرقفة |
| Dorsohysterosomal setae | شعيرات ظهر الجسم العجزى. | شعيرات العجز |
| Dorsolateral femur clavus | (الشكل 28). | حافة الفخذ الظهرية الجانبية |
| Dorsolum | انظر Dorsolum و Mesoscutum. | الظهر الأوسط |
| Dorsomeson | | ظهر الصدر الأوسط. |

| | | |
|----------------------------------|--|-------------------------------------|
| Dorsopleural line | الخط الفاصل بين الظهر والبلورا. | الخط الظهرى البلورى |
| Dorsopleural suture | في حشرات ذات الجناحين ، الدرز الجانبي الواقع بين الظهر والبلورا. | الدرز البلورى الظهرى |
| Dorsopropodosomal setae | | شعيرات ظهر الجسم القدامى الأمامى. |
| Dorsoscutellar bristles | في حشرات ذات الجناحين زوج الأشواك الموجودة على الجزء الظهرى للصليبية الخلفية. | أشواك الصليبية الخلفية الظهرية |
| Dorsotentoria | | الأدرع الظهرية لهيكل الرأس. |
| Dorsovalvulae | الصمامات الظهرية لآلة وضع البيض. | الصمامات الظهرية |
| Dorsoventral | الخط الممتد من السطح العلوي إلى السطح السفلي. | الخط الظهرى البطنى |
| Dorsulum | ترجة الصدر الأوسط الواقعة أمام الصليبية الخلفية Scutellum والتي تضم وقب الجناح وبالتخصيص الصليبية الخلفية للصدر. | الظهر الأوسط |
| Dorsum | السطح العلوي للجسم أو لأي تركيب أو زائدة. | الظهر |
| Dorylaidae | انظر Pipunculidae. | عائلة دوريليدي |
| Dorylaimoid | | قنيني الشكل. |
| Dorylaimoid esophagous | | مرئ قنيني الشكل. |
| Dorylaner | الذكور الكبيرة غير الاعتيادية للنمل التابع لعويلة Dorylinae والذي يمتاز بفكوكه الكبيرة. | الذكر الكبير لأحد النمل |
| Dorylinae | ويسمى بنمل الجيش أو النمل السائق ويعود للعائلة Formicidae. | عويلة دوريليدي |
| Dorylophile | الضيف الإجبارى لنمل الجيش. | محب لنمل دورلين |
| Double articulation | (الشكل 52-2). | تمفصل ثنائى |
| Double authority citation | | ذكر مزدوج لمؤلف الاسم. |
| Double day skipper | <i>Toxidia doubleday</i> (Felder), Lepidoptera, Hesperidae. | دودة دبلداي |
| Double drummer | <i>Thopha saccata</i> (Fabricius), Hemiptera, Cicadidae. | السيكادا الطبال المزدوج |
| Double headed hawk moth | <i>Coequosa triangularis</i> (Donovan), Lepidoptera, Sphingidae. | عثة الصقر ذات الرأسين |
| Double horn | تطلق على شكل الرسغ للملمس الفكى في الحلم الخنفسى. | القرن المزدوج |
| Double ocellus | العين البسيطة المكونة من بقعتين. | العوينات المزدوجة |
| Double spotted cicada | <i>Cicadetta labeculata</i> (Distant), Hemiptera, Cicadidae. | السيكادا ذات البقعتين |
| Double spotted line blue | <i>Nacaduba biocellata</i> (C. & R. Feleder), Lepidoptera, Lycaenidae. | الفراشة ذات الخط الأزرق ذو البقعتين |
| Doubtful name | انظر Nomen dubium. | اسم مشکوك فيه |
| Douglas fir beetle | <i>Dendroctonus pseudotsugae</i> Hopkins, Coleoptera, Scolytidae. | خنفساء تنوب دوكلاس |
| Douglas fir cone moth | <i>Barbara colfaxiana</i> (Kearfoot), Lepidoptera, Tortricidae. | عثة مخاريط تنوب دوكلاس |
| Douglas fir engraver | <i>Scolytus unispinosus</i> LeConte, | ثاقبة تنوب دوكلاس |

| | | |
|---------------------------------|--|---------------------------------|
| | Coleoptera, Scolytidae. | |
| Douglas fir pitch moth | <i>Synanthedon novarensis</i> (Hy. Edwards), Lepidoptera, Sessiidae. | عثة تنوب دوكلاس السوداء |
| Douglas fir tussock moth | <i>Orgyia pseudostugata</i> (Mc Dunnough), Lepidoptera, Lymantriidae. | عثة أعشاب تنوب دوكلاس |
| Douglas fir twig weevil | <i>Cylindrocopturus furnissi</i> Buchanan, Coleoptera, Curculionidae. | سوسة أفرع تنوب دوكلاس |
| Douglasiidae | عائلة حشرية صغيرة من رتبة حرشفية الأجنحة وتعود لفوق عائلة Tineoidea أو Yponomatoidea. | عائلة دوكلاسيدي |
| Douville code | لائحة للتسمية أعدها H. Douville عام 1881 للمؤتمر الدولي لعلم الجيولوجيا وصممه لتحديد إجراءات تسمية الحفريات. | لائحة دوفيه |
| Doyere's cone | النهاية الطرفية البيضوية الموجودة في الخلية العصبية. | مخروط دوير |
| Drag | أي شيء يعمل على أعاقه حركة الكائن مثال ذلك طيران الحشرة عكس اتجاه الريح. | معيق للحركة |
| Dragon flies | انظر Odonata. | الرعاشات |
| Draw thread | تطلق على الغدد المفترزة للخيط الحريري في حشرات رتبة حرشفية الأجنحة. | الغدة المفترزة للخيط الحريري |
| Drepanidae | أو عائلة العث ذات الرأس الخطافي وتعود لرتبة حرشفية الأجنحة وفوق عائلة Drepanoidea وتضم بحدود 700 نوع. | عائلة دريبانيدي |
| Dried apple beetles | <i>Araecerus palmeris</i> (Pascoe), Coleoptera, Anthribidae. | خنافس التفاح المجفف |
| Dried currant moth | انظر Almond moth. | عثة الزبيب الجاف |
| Dried fruit beetle | <i>Carpophilus hemipterus</i> (Linnaeus), Coleoptera, Nitidulidae. | خنفساء الثمار الجافة |
| Dried fruit beetles | تطلق على الأنواع التي تعود للجنس <i>Carpophilus</i> . | خنافس الثمار الجافة |
| Dried fruit dermatitis | نوع من الحساسية المفرطة التي تصيب بعض الأشخاص بسبب تعرضهم للمواد المخزونة وسببها الحلم (<i>Carpoglyphus lactis</i> (Linnaeus)). انظر أيضاً: Grocer's itch. | الحساسية من الثمار الجافة |
| Dried fruit mite | <i>Carpoglyphus lactis</i> (Linnaeus), Acari, Carpoglyphidae. | حلم الثمار الجافة |
| Dried fruit moth | <i>Vitulla edmandsae</i> Ragnot. <i>Ephestia calidella</i> (Guenee), Lepidoptera, Pyralidae. | عثة الثمار الجافة |
| Drift | انظر Genetic drift. | انعزال |
| Drifting bees | حركة النحل نتيجة فقدانه لمكان الخلية ودخوله إلى الخلايا الأخرى وتحصل هذه الظاهرة عادة في النحل الصغير أكثر من النحل الكبير. | النحل المنجرف |
| Drilidae | عائلة حشرية تضم بحدود 80 نوع وتعود لرتبة غمدية الأجنحة وفوق عائلة Cantharoidea. | عائلة دريليدي |
| Drive beetles | أو الخنافس المطاردة وتطلق على أفراد من عائلة Elmidae. | خنافس سواقة |

| | | |
|--------------------------------|--|-----------------------------------|
| Drone | ذكر النحل او النمل التي لا تساهم في فعاليات في المستعمرة. | ذُكر العاله |
| Drone broad | ليس لها دور في الخلية او العش. | حضنة العاله |
| Drone cell | وتتميز بأن حجمها أكبر من العيون السداسية التي تربي فيها الشغالات. | العين السداسية لذكر النحل |
| Drone comb | القرص الذي يحوي خلايا سداسية كبيرة وبحدود أربعة خلايا في الإنج المربع أو يحوي القرص 18.5 خلية أو عين سداسية. | قرص الذكور |
| Drone congregating area | المنطقة التي تطير فيها الذكور سنة بعد أخرى في انتظار الملكات العذارى. | منطقة طيران الذكور |
| Drone fly | <i>Eristalis tenax</i> (Linnaeus), Diptera, Syrphidae. | الذبابة الشبيهة بذكر النحل |
| Drone layer | الملكة التي تضع بيضاً غير مخصب ينتج عنه ذكور فقط وذلك بسبب أنها كبيرة بالعمر أو أنها فقيرة في خزينها من الحيامن المنوية نتيجة عدم التلقيح الجيد أو نتيجة المرض أو الإصابة. | واضعات الذكور |
| Droplet spermatophore | شكل من أشكال حامل الحيامن المنوية وجد في العديد من الحشرات غير المجنحة ويتكون من ساق أو حامل لاصق يشبه الخيط وفي قمته كيس يشبه القطرة يحوي الحيامن المنوية. انظر أيضاً: Spermatophore. | حامل قطرة الحيامن |
| Drosophila | جنس كبير يعود لعائلة Drosophilidae من رتبة ذات الجناحين. | دروسوفلا |
| Drosophilidae | أو عائلة ذباب الخمائر ، أو ذباب لب التفاح ، ذباب الفاكهة الصغير ، ذباب الخل ، ذباب الواين. وتضم حدود 1000 نوع وتعود لرتبة ذات الجناحين ولقوى عائلة Drosophiloidea. | عائلة دروسوفيليدي أو ذبابيات الخل |
| Drosophilist | | المختص بدراسة الدروسوفلا. |
| Drosophiloidea | وتعود لرتبة ذات الجناحين وتضم العوائل التالية : Braulidae و Camillidae و Canaceidae و Chloropidae و Cryptochaetidae و Curtonotidae و Diastatidae و Drosophilidae و Ephyrididae و Milichiidae و Tethinidae. | فوق عائلة دروسوفيلويديا |
| Drug store beetle | <i>Stegobium paniceum</i> (Linnaeus), Coleoptera, Anobiidae. | خنفساء الادوية المخزونة |
| Dry berry mite | <i>Phyllocoptes gracilis</i> (Nalepa), Acari, Eriophyidae. | حلم التوت الجاف |
| Dry fungus beetles | انظر Sphindidae. | خنافس الفطريات الجافة |
| Dry land wireworm | <i>Ctenicera glauca</i> (Germar), Coleoptera, Elateridae. | دودة الأرض الجافة السلكية |
| Dry wood termite | Cryptotermes تطلق على الأنواع التابعة للجنس من عائلة Kalotermitidae. | أرضة الأخشاب الجافة |
| Dryandra moth | <i>Carthaea saturnioides</i> Walker, Lepidoptera, Carthaeidae. | عثة درياندر |
| Dryinidae | أو عائلة زنابير الديرند ، عائلة عالمية الانتشار وتضم حدود 850 نوعاً وتعود لرتبة غشائية الأجنحة | عائلة ديرينيدي |

| | | |
|----------------------|---|-------------------------------|
| | ولفوق عائلة Chrysididae. | |
| Dryomyzidae | تعود لرتبة ذات الجناحين ولفوق عائلة Sciomyzoidea. | عائلة دريومايزيدي |
| Dryopidae | أو عائلة خنافس الماء ذات الأصابع الطويلة وتعود لرتبة غمدية الأجنحة ولفوق عائلة Dryopoidea. | عائلة دريوبيدي أو مجنحات الفص |
| Dryopoidea | وتعود لرتبة غمدية الأجنحة وتضم العوائل التالية : Chelonariidae و Dryopidae و Elmidae و Eulichadidae و Eurypogonidae و Heteroceridae و Limnichidae و Ptilodactylidae و Psephenidae . إن العديد من هذه العوائل توضع في تصنيف آخر في فوق عائلة Byrrhoidea. | فوق عائلة دريوبويديا |
| Duacoria | غشاء العقلة البطنية الثانية. | الغشاء الثاني |
| Duaspiracle | الثغر التنفسي للعقلة البطنية الثانية. | الثغر الثاني |
| Dubious name | انظر Nomen dubium. | اسم مشكوك فيه |
| Duboisia flea beetle | <i>Psylliodes parilis</i> Weise, Coleoptera, Chrysomelidae. | الخنافس البرغوثية المرببة |
| Duct | | قناة أو أنبوب. |
| Ducteole | قناة صغيرة. | قنية |
| Ductless gland | انظر Endocrine gland. | غدة عديمة القناة |
| Ductus bursae | في إناث حشرات حرشفية الأجنحة القناة الممتدة من فتحة الجراب إلى الجراب التناسلي. (الشكل 4-50) | القناة الجرابية |
| Ductus ejaculatorius | في ذكور الحشرات القناة المكونة من اتحاد القناتين الناقلتين للحيامن المنوية حيث تنقل الحيامن المنوية إلى المهبل. انظر أيضاً : Ejaculatory duct (الشكل 1-48 و4) | القناة القاذفة |
| Ductus seminalis | في إناث حرشفية الأجنحة هي القناة التي تربط الجراب التناسلي مع القناة الرئيسية الناقلة للبيض. (الشكل 3-50) | قناة الحيامن المنوية |
| Dudgeoneidae | عائلة حشرية صغيرة من رتبة حرشفية الأجنحة. | عائلة ديدجيونيدي |
| Dufour's gland | في حشرات غشائية الأجنحة ، غدة مساعدة تشبه الأنبوب ترتبط بالجهاز التناسلي للإناث وتقع قرب خزان السم وتفتح قرب قاعدة آلة اللسع أو قرب آلة وضع البيض وتفرز المكونات القاعدية للسم. (الشكل 62) | غدة دوفور |
| Dull copper | <i>Paralucia pyrodiscus</i> (Doubleday), Lepidoptera, Lycaenidae. | الفراشة الزرقاء الباهتة |
| Dull jewel | <i>Hypochrysops epicurus</i> Miskin, Lepidoptera, Lycaenidae. | الفراشة الناصعة الباهتة |
| Dull oak blue | <i>Arthropala centaurus</i> (Fabricius), Lepidoptera, Lycaenidae. | فراشة البلوط الزرقاء الباهتة |
| Dulosis | عملية قيام شغالات بعض أنواع النمل المتطفل بالهجوم على عش نوع آخر من النمل ومسك الحضنة التي ستصبح عبيداً لأفراد العش. | استعباد أو استحواد |
| Dumdum fever | انظر Kala-azar و Black disease و Tropical splenomagaly. | حمى دمدم |
| Dummy board | انظر Division board. | لوحة التقسيم |

| | | |
|--------------------------------|--|--------------------------------|
| Dump flies | تطلق على أنواع الذباب التابعة للجنس <i>Ophyra</i> . انظر أيضاً : Bronze dump-fly. | ذباب النفايات |
| Dune | تلة رملية صغيرة تصنعها الحشرات التي تعيش تحت سطح التربة مثل النمل والأرضة. | كُثيب |
| Dung beetles | انظر Geotrupidae و Scarabaeidae. | خنافس الروث |
| Dung flies | انظر Sphaeroceridae و Scathophagidae. | ذباب الروث |
| Duodenum | جزء القناة الهضمية الخلفية الذي يقع إلى الخلف من منطقة اتصال أنابيب مالبجي بالقناة الهضمية. | الأثني عشر |
| Dupion | الشرنقة التي تصنع من قبل زوج من الديدان السلكية. | الشرنقة المزدوجة |
| Dupla scale | <i>Duplaspidiotus claviger</i> (Cockerell), Hemiptera, Diaspididae. | قشرية دوبلا |
| Duplaglossa | في حشرات غشائية الأجنحة اللاسعة تطلق على اللسین عندما يقسم إلى جزئين. | اللسين المزدوج |
| Duplex setae | شعيرات متضاعفة أو مزدوجة توجد على عقل الرسغ في أنواع عديدة من الحشرات. وهي عبارة عن شعرتان احدهما طويلة والثانية قصيرة. | شعيرات متضاعفة أو مزدوجة |
| Duplicate | | يضاعف ، يستنسخ. |
| Duplicato pectinate | مزدوجة أو ثنائية المشط. | مشطي مضاعف |
| Durascutella | تغلظ طولي على الجانبين يفصل الصليبية الخلفية Scutella لترجة الصدر الأوسط عن الصليبيات الجانبية. | الصليبية الخلفية الجانبية |
| Duriate | اللوحه الجانبية التمهصلية التي تقع بين نهايات الأجنحة. | اللوحه الجانبية |
| Durus | | صلب ، قوي. |
| Dusky | | قاتم أو معتم. |
| Dusky backed leafroller | <i>Archips mortuana</i> Kearfott, Lepidoptera, Tortricidae. | لافسة الأوراق ذات الظهر القاتم |
| Dusky birch sawfly | <i>Croesus latitarsus</i> Norton, Hymenoptera, Tenthredinidae. | زنبور البتولا المنشاري القاتم |
| Dusky pasture scarab | <i>Sericesthis nigrolineata</i> Boisduval, Coleoptera, Scarabaeidae. | جُعل المراعي القاتم |
| Dusky sap beetle | <i>Carpophilus lugubris</i> Murray, Coleoptera, Nitidulidae. | الخنفساء شاربة العصارة القاتمة |
| Dusky sting bug | <i>Euschistus tristigmus</i> (Say), Hemiptera, Pentatomidae. | البقة القاتمة كريهة الرائحة |
| Dust mite | <i>Oligonychus afrasiaticus</i> (McGregor), Acari, Tetranychidae. | حلم الغبار |
| Dusty brown beetles | <i>Gonocephalum</i> spp, Coleoptera, Tenebrionidae. | الخنافس البنية المغبرة |
| Dusty wings | تطلق على عائلة Coniopterygidae والتي تسمى أيضاً ذئاب المَن. انظر أيضاً : Aphidwolves. | ذات الأجنحة المغبرة |
| Duttan's membrane | غشاء يوجد بين الشفة السفلى والشفية في البعوض. | غشاء دوتان |
| Dwarf honey bee | <i>Apis florea</i> Fabricius, Hymenoptera, Apidae. | نحل العسل المتقزم |
| Dwindling | لذا يطلق عليه Spring dwindling وذلك إما بسبب النوزيما أو الأمراض الفايروسية أو الإصابة بالحلم أو نقص النحل الجديد المنتج لإحلاله بدل النحل | الموت السريع للنحل في الربيع |

| | | |
|------------------------|---|-------------------------------------|
| | القديم. | |
| Dyad | | كروموسوم ثنائي. |
| Dyar's law | في يرقات حرشفية الأجنحة ، يزداد عرض الرأس هندسياً بمعدل ثابت في النوع الواحد وغالباً ما تكون الزيادة بنسبة 1.4. انظر أيضاً : Allomerty و Prizbram's rule و Prizbram's factor. | قانون داير |
| Dyce process | وتتضمن عملية بسترة العسل والتحكم بتكوين الحبيبات لإنتاج عسل ذو حبيبات دقيقة جداً تنتشر بسهولة عند درجة حرارة الغرفة وتؤدي إلى إنتاج العسل الكريمي المحبب. | عملية دايس |
| Dynamic | | حركي ، نشط. |
| Dynein | بروتين يوجد في الأهداب والأسواط ذو وظيفة ميكانيكية. | داينين |
| Dynein arms | أذرع بروتينية توجد في أسواط الحيامن المنوية وتساعد في حركة هذه الأسواط. | الأذرع الداينينية |
| Dystrophic | | نقص التغذية. |
| Dytiscidae | أو عائلة خنافس الماء الغاطسة المفترسة وهي عائلة عالمية الانتشار تضم بحدود 2000 نوع وتعود لرتبة غمدية الأجنحة. | عائلة دايتسيدي أو الخنفسيات المائية |
| Dzierzon's rule | قانون مقترح لتحديد الجنس في حشرات غشائية الأجنحة الاجتماعية والذي ينص على أن البيض المخصب ينتج إناث والبيض غير المخصب ينتج ذكور فقط. | قانون دزيرزن |

-E-

| | | |
|---------------------------------------|---|--|
| Ear | عضو أو تركيب معقد مكيف للسمع ، والأذن تعتبر في العديد من الحشرات متطورة بشكل جيد كحشرات رتبة مستقيمة الأجنحة. انظر أيضاً : Tympanal organ. | أذن |
| Ear mange mite | <i>Otodetes cynotis</i> (Hering), Acari, Psoroptidae | حلم جرب الأذن |
| Ear piercer | اسم شائع لحشرة إبرة العجوز. | ثاقبة الأذن |
| Ear tick | <i>Otobius megnini</i> (Duges), Acari, Argasidae. | قراد الأذن |
| Eardrum | انظر Tympanum. | طبل الأذن |
| Earth boring beetles | خنافس تعيش في التربة وتصنع انفاقا فيها مثال ذلك الجعالات. | خنافس حافرة الأرض. |
| Earwig | الاسم الشائع لحشرات رتبة جلدية الأجنحة وبالأخص أفراد الجنس <i>Forficula</i> وأحياناً يقصد بها النوع <i>Forficula auricularia</i> Linnaeus وقد أطلق هذا الاسم لاعتقاد البعض أن هذه الحشرة تدخل إلى إذن الشخص النائم. | إبرة العجوز أو ثاقبة الأذن |
| Earwig flies | انظر Meropidae. | ذباب إبرة العجوز |
| Eastern africa coffee bug | <i>Antestiopsis lineaticollis</i> Stal, Hemiptera, Pentatomidae. | بقعة البن شرق الأفريقية |
| Eastern bent winged cicada | <i>Froggatoides typicus</i> Distant, Hemiptera, Cicadidae. | السيكادا الشرقية ذات الأجنحة المطوية |
| Eastern black headed budworm | <i>Acleris variana</i> (Fernald), Lepidoptera, Tortricidae. | دودة البراعم الشرقية سوداء الرأس |
| Eastern brown crow butterfly | <i>Euploea tulliolus</i> (Fabricius), Lepidoptera, Nymphalidae. | فراشة القبطان الشرقية البنية |
| Eastern crane fly | <i>Tipula abdominalis</i> (Say) , Diptera, Tipulidae. | ذبابة الكرين الشرقية |
| Eastern false wireworm | <i>Pterohelaus darlingensis</i> Carter, Coleoptera, Tenebrionidae. | الدودة السلكية الشرقية الكاذبة |
| Eastern field wireworm | <i>Limonium agonus</i> (Say), Coleoptera, Elateridae. | دودة الحقل السلكية الشرقية |
| Eastern five spined ips | <i>Ips grandicollis</i> (Eichhoff), Coleoptera, Scolytidae. | خنفساء القلف الشرقية ذات الأشواك الخمسة |
| Eastern flat | <i>Netrocoryne repanda</i> Felder, Lepidoptera, Hesperidae. | الفراشة الشرقية المسطحة |
| Eastern golden haired blow fly | <i>Calliphora stygia</i> (Fabricius), Diptera, Calliphoridae. | ذبابة النعف الشرقية ذات الشعر الذهبي |
| Eastern grape leafhopper | <i>Erythroneura comes</i> (Say), Hemiptera, Cicadellidae. | قفاز أوراق العنب الشرقي |
| Eastern Hercules beetle | <i>Dynastes tityus</i> (Linnaeus), Coleoptera, Scarabaeidae. | خنفساء هرقل الشرقية |
| Eastern horn lerp | <i>Creiis corniculata</i> (Froggatt), Hemiptera, Psyllidae. | بسلويد القرن الشرقي |
| Eastern larch beetle | <i>Dendroctonus simplex</i> LeConte, | خنفساء صنوبر اللارش |

| | | |
|-------------------------------------|---|------------------------------------|
| | Coleoptera, Scolytidae. | الشرقي |
| Eastern lubber grasshopper | <i>Romalea guttata</i> (Houttuyn), Orthoptera, Acrididae. | نطاط الحشائش الشرقي الكبير |
| Eastern pine looper | <i>Cydia toreuta</i> (Grote), Lepidoptera, Tortricidae. | دودة الصنوبر القياسية الشرقية |
| Eastern pine shoot borer | <i>Eucosoma gloriola</i> Heinrich, Lepidoptera, Tortricidae. | حفار أشجار الصنوبر الشرقي |
| Eastern pine weevil | <i>Pissodes nemorensis</i> Germar, Coleoptera, Curculionidae. | سوسة الصنوبر الشرقية |
| Eastern raspberry fruitworm | <i>Byturus rubi</i> Barber, Coleoptera, Byturidae. | دودة ثمار العليق الشرقية |
| Eastern ringed xenica | <i>Geitoneura acantha</i> (Donovan), Lepidoptera, Nymphalidae. | الفراشة الغربية الشرقية ذات الحلقة |
| Eastern sand wasp | <i>Bembix spinolae</i> Lepeletier, Hymenoptera, Sphecidae. | زنبور الرمل الشرقي |
| Eastern sandgrinder | <i>Arenopsaltria nubivena</i> (Walker), Hemiptera, Cicadidae. | السيكادا طاحنة الرمل الشرقية |
| Eastern spruce budworm | <i>Choristoneura fumiferana</i> (Clemens), Lepidoptera, Tortricidae. | دودة براعم الصنوبر الشرقية |
| Eastern spruce gall adelgid | <i>Adelges abietis</i> (Linnaeus), Hemiptera, Adelgidae. | اديلجيد أورام الصنوبر الشرقية |
| Eastern spruce gall aphid | <i>Adelges abietis</i> (Linnaeus), Hemiptera, Chermidae. | من ورم السبوس الشرقي |
| Eastern subterranean termite | <i>Reticulitermes flavipes</i> (Kollar), Isoptera, Rhinotermitidae. | أرضة تحت التربة الشرقية |
| Eastern tent caterpillar | <i>Malacosoma americanum</i> (Fabricius), Lepidoptera, Lasiocampidae. | اليرقة الخيمية الشرقية |
| Eastern yellowjacket | <i>Vespula maculifrons</i> (Buysson), Hymenoptera, Vespidae. | الزنبور الأصفر الشرقي |
| Ebenine | مسود ، ذو لون أسود. | أسود المظهر |
| Ebor grassgrub | <i>Oncopera alboguttata</i> (Tindale), Lepidoptera, Hepialidae. | دودة حشائش أيبور |
| Eburneous | | أبيض عاجي. |
| Ecalcarate | بدون مهماز. انظر أيضاً : Calcar و Spur. | عديم المهماز |
| Ecarinate | ليس له حافة حادة. | عديم الحافة |
| Ecaudate | ليس له ذنب او زائدة طرفية. | عديم الذنب. |
| Ecaudate wing | تطلق على الأجنحة غير المذيلة. | جناح عديم النهاية الذنبية |
| Ecdyonuridae | انظر Heptageniidae. | عائلة اكدونوريدي |
| Ecdysial fluid | انظر Moulting liquid. | سائل الانسلاخ |
| Ecdysial line | (الشكل 10). | خط الانسلاخ |
| Ecdysial membrane | الغشاء الرقيق الموجود بين الكيوتكل القديم والجديد خلال عملية الانسلاخ في بعض الحشرات. | غشاء الانسلاخ |
| Ecdysial suture | درز طولي يمتد من قمة الرأس ويفصل فوق الرأس إلى نصفين وقد يكون هذا الدرز بشكل حرف y أو u أو v. ويشكل منطقة ضعيفة لمساعدة الحشرة في | درز الانسلاخ |

| | | |
|--------------------------|--|----------------------------------|
| | التخلص من جلد الانسلاخ القديم. | |
| Ecdysiotropin | هرمون غدة الصدر الأمامي التي تتكون في المخ ويعمل على تنبيه إنتاج ستيرويد الانسلاخ Ecdysteroid من غدة الصدر الأمامي والتي تؤثر على الانسلاخ والتطور. | اكدايسوتروبين |
| Ecdysis | عملية التخلص من جلد الانسلاخ القديم. انظر أيضاً: Moulting و Apolysis. | الانسلاخ |
| Ecdysoids | مركبات كيميائية تشبه في تأثيرها هرمون الانسلاخ. | مشابهات هرمون الانسلاخ. |
| Ecdysone | تنتج غدة الصدر الأمامي بعد أن يتم تحفيزها بواسطة الهرمون Prothoracicotropic ويتم تصنيع هذا الهرمون في الحشرات من الكوليسترول الموجود في غذاء الحشرة. | هرمون الانسلاخ |
| Ecdysteroid | تطلق على المركبات التي تشبه في تأثيرها هرمون الانسلاخ ومنها المركب 20-hydroxyecdysone. | مشابهات أو مشتقات هرمون الانسلاخ |
| Ecdysterone | ويطلق على المركب 20-hydroxyecdysone وهو احد مشابهات هرمون الانسلاخ. | الاكدايسترون |
| Ecesic | هجرة الكائن إلى موطن جديد واستقراره فيه. | الهجرة |
| Echidna tick | <i>Aponomma concolor</i> Neumann, Acari, Ixodidae. | قراد القنفذ |
| Echinate | انظر Alveolate و Baculate و Clavate و Favose و Gemmate و Psilate و Punctate و Reticulate و Rugulate و Scarbate و Shagreened و Smooth و Striate و Verrucate. | شوكي أو شانك |
| Echinophthiriidae | عائلة حشرية صغيرة تنطفل على الفممة وتعود لرتبة Anoplura. | عائلة ايجينوفثيريدي |
| Echolocation | تحديد الموقع بواسطة الموجات فوق الصوتية وهي طريقة تستخدم من قبل العديد من الكائنات ومنها الخفاش وذلك بإطلاق موجات فوق صوتية واستخدام الموجات المرتدة لتحديد موقع الأشياء. | تحديد الموقع موجياً |
| Ecitophile | تطلق على الضيف الإجباري لدى النمل الجيش التابع للجنس <i>Eciton</i> . انظر أيضاً: Dorylophile. | محب لنمل الجنس ايكيتيون |
| Eclosion | عملية الفقس أو الخروج من قشرة البيضة ، كما قد تطلق على عملية خروج الحشرات الكاملة من العذارى. | بزوغ |
| Ecnomindae | عائلة حشرية عالمية تعود لرتبة Trichoptera وتضم بحدود 100 نوع وتنتمي لفوق عائلة Hydropsychoidea. | عائلة ايكنوميندي |
| Ecobiotic | طريقة معيشة الكائن والمتكيفة لموطن أو بيئة معينة. | الموطن الحيوي |
| Ecocline | تطلق على الأنماط البيئية المختلفة تبعاً للتباين في الظروف البيئية المحيطة. أو يقصد بها سلسلة الأشكال المستمرة في مجموعة معينة وتحتل نفس الموطن. انظر أيضاً: Cline و Ecotype. | نمط بيئي أو تحدر بيئي |
| Ecological | يعود أو يختص بالبيئة. | بيئي |
| Ecological | قدرة الكائن الحي في التعايش مع الظروف البيئية | تكيف بيئي |

| | | |
|-----------------------------------|--|-----------------------------|
| adaptation | الجديدة أو المتغيرة. | |
| Ecological biogeography | طريقة في الجغرافية الحيوية تسعى إلى توضيح توزيع الكائنات على أساس الاحتياجات الحيوية والاحيوية. انظر أيضاً : Biogeography و Vicariance dispersal biogeography و biogeography. | الجغرافية الحيوية البيئية |
| Ecological efficiency | قدرة الكائن الحي على البقاء والاستمرار تحت ظروف بيئية مختلفة. | كفاءة بيئية |
| Ecological isolation | هي الحالة التي يمنع فيها التناسل بين جماعتين أو أكثر من الجماعات غير المتواطئة بسبب تزاوجها في أحيزة بيئية مختلفة. | انعزال بيئي |
| Ecological management | و تسمى أيضاً Cultural management أي الإدارة الزراعية. | الإدارة البيئية |
| Ecological niche | | البوارة البيئية. |
| Ecological pyramid | مخطط هرمي الشكل يمثل كمياً عدد الأحياء وعلاقات الطاقة والكتلة الحيوية لنظام بيئي معين. تكون الأعداد مرتفعة بالنسبة للمستويات الغذائية المنخفضة (النباتات) ، بينما تكون منخفضة بالنسبة للمستويات الغذائية المرتفعة (أكلات اللحوم). | هرم بيئي |
| Ecological race | | عنصر بيئي أو نويج. |
| Ecological selection | عملية انتخابية تحدث بفعل عوامل البيئة تسمح للكائن الأفضل بالبقاء والاستمرار. | انتخاب بيئي |
| Ecological species concept | تعتمد هذه النظرية على أن أنواع الكائنات الحية تعيش في المناطق أو البيئات المناسبة أو المكيفة لها. | نظرية الأنواع البيئية |
| Ecological subspecies | النويجات المتكيفة لموطن أو عادة معينة أي أن يكون نويج جغرافي أو نويج سلوكي يمتاز بعادات وسلوكيات معينة مرتبطة بالمكان أو البيئة التي يعيش فيها. | النويجات البيئية |
| Ecological succession | عملية تدريجية تتم بواسطة التغير في عدد أفراد كل نوع من الأنواع التابعة لمجتمع معين ، وبإقامة جماعات من أنواع جديدة يمكنها أن تحل محل السكان الأصليين. ويعرف أيضاً بأنه تعاقب أحيائي في البيئة ، أي توالي أنواع من الكائنات الحية في بيئة ما. | تعاقب أو تتابع بيئي |
| Ecology | دراسة الكائن الحي وعلاقته بالمحيط الذي يعيش فيه. | علم البيئة |
| Ecomorphosis | تعدد المظاهر أو الأشكال في النوع الواحد كنتيجة لعوامل البيئة المختلفة. | تعدد الأشكال البيئي |
| Economic entomology | فرع من علم الحشرات يهتم بدراسة الحشرات التي تلحق خسائر اقتصادية وصحية للإنسان. انظر أيضاً: Applied Agricultural Entomology و Entomology. | علم الحشرات الاقتصادية |
| Economic injury level | عدد أفراد الآفة الحشرية التي تسبب خسارة في المحصول لا يمكن تجنبها حتى لو تمت عملية المكافحة وذلك لأن الآفة الحشرية قد تجاوزت مستوى الحد الاقتصادي الحرج. | مستوى الضرر الاقتصادي |
| Economic optimum threshold | وهو الحد الذي يتم حسابه لعدة سنوات وتحت ظروف بيئية متباينة للوصول إلى قيمة مثلى للحد الاقتصادي الحرج. | الحد الحرج الأمثل الاقتصادي |
| Economic threshold | عدد أفراد الآفة الحشرية التي تسبب خسارة في | الحد الاقتصادي الحرج |

| | | |
|--------------------------------|--|---------------------------|
| | المحصول تساوي تكاليف عملية المكافحة. انظر أيضاً : Aesthetic threshold و Comprehensive threshold و Damage Descriptive economic threshold و Economic injury level و threshold و Economic optimum threshold و Nominal threshold و Nuisance threshold و threshold و Visual threshold و Statistical threshold | |
| Ecophenotypic variation | أو تغيير بالموطن ، تحور غير وراثي في الطراز المظهري بسبب ظروف بيئية نوعية وخاصة ما يتعلق منها بالموطن. | تغير مظهري بيئي |
| Ecospecies | مجموعة من الأفراد التي تشغل نوح معين Niche وتتصرف كنوع وقادرة على التكاثر فيما بينها دون فقدان أي صفة وراثية | الأنواع البيئية |
| Ecosystem | ويتكون من أفراد أو مجتمع محاطة بالعوامل البيئية الحيوية واللاحيوية. انظر أيضاً : Agroecosystem و Urban Ecosystem. | النظام البيئي |
| Ecosystem ecology | العلم الذي يبحث في النظام المحيطي المتشابك للأحياء. | علم النظام البيئي |
| Ecotype | اصطلاح وصفي يطلق على العناصر الحيوانية أو النباتية المتفاوتة في درجات الوضوح والتي ترجع غالبية صفاتها إلى المؤشرات الانتخابية للبيئات المحلية التي توجد فيها. | نمط بيئي |
| Ectad | باتجاه السطح الخارجي لجسم الحشرة. انظر أيضاً: Anteriad و Apicad و Basad و Caudad و Centrad و Cephalad و Craniad و Dextrad و Dextrocephalad و Dextrocaudad و Distad و Dorsad و Entad و Laterad و Mediad و Mesad و Neurad و Orad و Proximad و Rostrad و Sinistrad و Sinistrocaudad و Ventrad | نحو أو باتجاه الخارج |
| Ectadenia | الغدد الذكرية المساعدة التي تنشأ من البشرة وترتبط بالقناة القاذفة وقد تغيب في بعض الحشرات فيما توجد بشكل متطور في حشرات ذات الجناحين ولا يعرف دورها بالضبط. انظر أيضاً : Male accessory gland و Mesadenia. | الغدة الخارجية |
| Ectal | باتجاه السطح الخارجي لجسم الحشرة. انظر أيضاً: Ental. | نحو أو باتجاه الخارج |
| Ectoblast | طبقة البشرة الخارجية. | الطبقة الجرثومية الخارجية |
| Ectoderm | الطبقة الجرثومية الخارجية أو الأدمة الخارجية. | طبقة البشرة الخارجية |
| Ectodermal | يعود أو ينتمي لطبقة البشرة الخارجية. | خاص بالبشرة الخارجية |
| Ectognathous | انظر Ectotrophous. | خارجية أجزاء الفم |
| Ectohormones | انظر Pheromones. | هرمونات خارجية |
| Ectoparasite | الطفيل الذي ينمو على السطح الخارجي لجسم العائل كالبراغيث. انظر أيضاً: Ectoparasitoid و Parasitism و Parasite | طفيل خارجي |
| Ectoparasitoid | وهو طفيل يكون طوره غير الكامل هو المتطفل حيث | شبه طفيل خارجي |

| | | |
|------------------------------|---|-----------------------------|
| | يعيش خارجياً على العائل بينما تعيش معظم البالغات معيشة حرة متغذية على الرحيق والندوة العسلية وتستمر اليرقة بالتغذية على جسم العائل من الخارج حتى اكتمال نموها وتعمل في الغالب على قتل العائل. | |
| Ectoperitrophic space | | الفراغ الخارجي حول الغذائي. |
| Ectophagous | تطلق على الكائنات التي تتغذى خارجياً أو في وضع مكشوف. | متغذي خارجي |
| Ectophallus | (الشكل 47). | الجدار الخارجي للقضيبي |
| Ectoplasm | الطبقة الخارجية من البروتوبلازم. | البروتوبلازم الخارجي |
| Ectopsocidae | عائلة حشرية تعود للرتبة Psocoptera. | عائلة اکتوبوسيدي |
| Ectoptygma | | غلاف السلي للجنين. |
| Ectoskeletal | يعود أو ينتمي للهيكل الخارجي. | هيكل خارجي |
| Ectospermalege | انظر Spermalege. | جامع الحيامن الخارجي |
| Ectosymbiont | | متعايش خارجي. |
| Ectosymbiosis | انظر Endosymbiosis. | تعايش خارجي |
| Ectothermy | قدرة الحشرات على رفع درجة حرارة جسمها عن الوسط المحيط عن طريق امتصاص الحرارة مباشرة من أشعة الشمس. | الاستدفاء الخارجي |
| Ectotrachea | الجدار الخارجي للقصبات الهوائية. | سطح القصبة |
| Ectotrophous | أو مكشوفة أجزاء الفم. | خارجية أجزاء الفم |
| Ectrephidae | انظر Anobiidae. | عائلة اکترفيدي |
| Ecyduridae | انظر Heptageniidae. | عائلة اکتوريدي |
| Edaphic factor | تأثير خواص التربة في الكائنات. | عامل ترابي |
| Edema | التراكم غير الطبيعي لسائل السلي في الأنسجة الرابطة أو في تجاويف غشاء السلي. | استسقاء |
| Edentate | وصف لكائن أو تركيب عديم الأسنان. | عديم الأسنان |
| Edge | | حافة. |
| Editum | في الأعضاء التناسلية لذكور حرشفية الأجنحة تطلق على الحلمة الكروية ذات الشعر التي تنشأ من السطح الظهري للمقـبـس Harpes. (الشكل 49-2) | إديتم |
| Effaced | ليس له شكل واضح أو محدد. | عديم الملامح |
| Effective environment | عبارة عن العوامل البيئية التي تؤثر تأثيراً مباشراً على سلوك الحيوان ، فالمحيط المؤثر في يرقة البعوض مثلاً هو الماء. | المحيط المؤثر |
| Effector | أي منبه يعمل على تنشيط عضو أو عضلة أو غدة في جسم الكائن الحي. | مؤثر |
| Effector organ | عضو ، كعضلة أو غدة ، تتفاعل بمؤثر ما يأتيها عن طريق عصب معين فتقوم بإنتاج إفرازها أو إجراء حركتها المطلوبة. | عضو فاعل |
| Efferent | ينقل للخارج بعيداً عن مركز الجسم. | مصدر |
| Efferent nerve | العصب الذي يوصل بين المركز والجهاز العصبي المحيطي. | العصب المصدر |
| Efferent neuron | الخلية العصبية التي تنقل الإيعازات العصبية من العقدة العصبية إلى العضلات أو الغدد. | العصبون المصدر |
| Effluvium | إطلاق رائحة غير مرغوبة. | فوحان |

| | | |
|------------------------------------|--|------------------------|
| Eflected | | منحني للخارج. |
| Egalodontidae | عائلة حشرية من رتبة غشائية الأجنحة وتعود لفوق عائلة <i>Egalodontoidea</i> . | عائلة ايكالودونتيدي |
| Egestion | طرح المواد التي تبقى داخل القناة الهضمية دون هضم ودون أن تمتص. | الإبراز |
| Egg | وحدة تكاثرية كروية أو بيضوية قابلة للإخصاب وتتكون من القشرة ومادة محية مغذية ضرورية لنمو الجنين. أو هي خلية مبيضية. | البيضة |
| Egg burster | نتوء أو بروز أو حافة حادة توجد على راس الجنين تستخدم لكسر قشرة البيضة ميكانيكياً خلال مرحلة بزوغ اليرقة من البيضة كما في العديد من حشرات نصفية الأجنحة. انظر أيضاً: <i>Eggtooth</i> و <i>Hatching spine</i> و <i>Ovirupter</i> . | فاتح البيضة |
| Egg calyx | تطلق على الجزء المتضخم من قناة البيض الجانبية عند منطقة اتصال أنابيب البيض حيث تحتوي على البيضة قبل عبورها إلى قناة البيض الوسطية. | كأس البيضة |
| Egg cap | الغطاء الموجود على بيض بعض الحشرات. | غطاء البيضة |
| Egg case | غلاف تفرزه الإناث يحوي مجموعة من البيض الذي يوضع خلال فترة وضع البيض انظر أيضاً: <i>Egg pod</i> و <i>Ootheca</i> و <i>Ovicapsule</i> . | كيس البيض |
| Egg chamber | تطلق على حوصلات الأنابيب المبيضية والتي تكون الخلايا الحوصلية التي تحيط بالبويضة. انظر أيضاً: <i>Ovariole</i> . | حجرة البيض |
| Egg clusters or egg patches | طبقة أو أكثر من البيض الذي تضعه الحشرة على سطح النبات الذي تعيش يرقاتها بأكله. تضع الأنثى بيضها ، ثم تفرز عليه رغوة من جسمها لكي تحميه من الظروف المناوئة. ومن أشهر ما يستخدم المصطلح له ، طعم دودة ورق القطن والحشرات الأخرى. | مجموعة البيض |
| Egg defence | جميع الوسائل التي تستخدمها الحشرات لحماية البيض من الأعداء الحيوية من مفترسات وطفيليات. فمثلاً تفرز إناث البعوض <i>Culex</i> لحماية البيض إفرازاً دفاعياً مع البيض. | دفاعات البيض |
| Egg epiochorion | انظر <i>Epichorion</i> . | غطاء قشرة البيضة |
| Egg extrachorion | الطبقة الخارجية الرقيقة للبيضة والتي تحوي حبيبات وتغلف البيضة حديثة الوضع. | القشرة الإضافية للبيضة |
| Egg fruit caterpillar | <i>Sceliodes cordalis</i> (Doubleday), Lepidoptera, Pyralidae. | يرقة بذرة الثمرة |
| Egg guide | تركيبين صغيرين حادين يقعان بين الصمامات السفلية والعلوية على الجزء البطني للعقلة البطنية الثامنة ويستخدم في عملية وضع البيض ، كما في العديد من حشرات مستقيمة الأجنحة. | موجه البيض |
| Egg hatching | عملية تحطيم قشرة البيضة من مكان معين بها وخروج الحيوان الجديد منها بعد أن أتم مراحل نموه الجنينية. وهناك عدة آليات لتحطيم القشرة أو تمزيق الغشاء المحيط بالبيضة ، تختلف من نوع لآخر في الحيوانات. | فقس (أو تفريخ) البيض |
| Egg laying | طرد الأنثى البيوضة لبيضها واحدة بعد الأخرى من | وضع البيض |

| | | |
|-----------------------------|--|-----------------------------|
| | الفتحة التناسلية في بطنها ، وقد تساعد في هذه العملية أعضاء مساعدة كآلة وضع البيض في الحشرات ، فهي في الجراد مثلاً تحفر في التربة حفرة مناسبة للاحتفاظ بالبيض فيها حتى يفقس ، وهي في بعض الحشرات الطفيلية توخر العائل في جلده فتقبه لتدخل البيض داخله وهكذا. ولا تضع الأنثى بيضها إلا بعد نضجه ، وإذا نضجت كمية وضعتها الأنثى ثم تبدأ كمية أخرى في مراحل النضج ، وهكذا حتى ينتهي البيض الموجود في مبايض الأنثى. | |
| Egg membrane | تدل اللفظة على أي طبقة تحمي البيضة ، سواء أكانت غشاء أو قشرة أو طبقة هلام أو الاح والأنواع الرئيسية لغشاء البيضة هي : 1- الأغشية المحيية الأولية ، وتفرزها البيضة أو الخلية البيضية. 2- الأغشية الثانوية ، وتفرزها خلايا في المبيض. 3- الأغشية الثالثة ، وتفرزها غدد في قناة البيض. | غشاء البيضة |
| Egg morphology | علم دراسة التشريح التركيبي للبيض وعلاقة ذلك بوظائف الأجزاء المكونة للبيضة. | علم دراسة مظهر البيض |
| Egg pod | في حشرات مستقيمة الأجنحة كتلة البيض المحاطة بكبسولة انظر أيضاً : <i>Ootheca</i> و <i>Egg case</i> . | قرنة البيضة |
| Egg polarity | يطلق الحشريون عادة كلمة القطب الأمامي والخلفي للبيضة من دون إعطاء تحديد أو تعريف واضح لها وبشكل عام يطلق مصطلح القطب الأمامي للبيضة على القطب القريب من رأس الأنثى أو قد يطلق على الجهة التي تحتوي رأس الجنين. | قطبية البيض |
| Egg pouch | انظر <i>Ootheca</i> . | كيس البيضة |
| Egg shape | انظر <i>Acuminate egg</i> و <i>Encyrtiform egg</i> و <i>Flat egg</i> و <i>Hymenopteriform egg</i> و <i>Membranous egg</i> و <i>Macrotype egg</i> و <i>Microtype egg</i> و <i>Pedicellate egg</i> و <i>Stalked egg</i> . | شكل البيضة |
| Egg shell | الغطاء الصلب الخارجي للبيضة. | قشرة البيضة |
| Egg shell sculpture | انظر <i>Egg Shell Topography</i> . | زركشة قشرة البيض. |
| Egg shell topography | هي الأشكال الطبيعية أو الزركشات للسطح الخارجي لقشرة البيضة وبضمنها زركشة القشرة وعنق البيضة، والنقير وغطاء البيضة ... الخ. | طبوغرافية قشرة البيض |
| Egg size | يتباين حجم البيض في الحشرات كثيراً باختلاف الأنواع وان اصغر بيضة تفل عن 0.05 ملم طولاً وان اكبر بيضة في الحشرات لا تتجاوز عدة مليمترات. | حجم البيضة |
| Egg tooth | انظر <i>Oviruptor</i> . كاسر البيض | سن البيضة |
| Egg tube | انظر <i>Ovarian tube</i> . | أنبوبة البيضة |
| Egg valve | في ذباب مايو تطلق على الاستطالة الخلفية للاسترنة السابعة. | صمام البيضة |
| Eggar | تطلق على أي نوع تابع للجنس <i>Lasiocampa</i> أو <i>Eriogaster</i> من عائلة <i>Lasiocampidae</i> من حرشفية الأجنحة. | ايكار |
| Eggar moth | انظر <i>Lasiocampidae</i> . | عثة ايكار |

| | | |
|------------------------------------|--|-------------------------------------|
| Eggplant aphid | <i>Myzus solani</i> (Kaltenbach), Hemiptera, Aphididae. | من الباذنجان |
| Eggplant flea beetle | <i>Epitrix fuscata</i> Crotch, Coleoptera, Chrysomelidae. | خنفساء الباذنجان البرغوثية |
| Eggplant fruit borer | <i>Leucinoides orbonalis</i> Guene, Lepidoptera, Pyralidae. | حفار ثمار الباذنجان |
| Eggplant lace bug | <i>Gargaphia solani</i> Heidmann, Hemiptera, Tingidae. | بق الباذنجان المطرز |
| Eggplant leafminer | <i>Tildenui inconspicua</i> (Murtfeldt), Lepidoptera, Gelechiidae. | ناخرة أوراق الباذنجان |
| Eggplant stem borer | <i>Euzophera osseatella</i> (Treitschke), Lepidoptera, Pyralidae. | حفار ساق الباذنجان |
| Egypt bee virus | مرض فايروسي يصيب بالغات النحل وقد سجل لأول مرة في مصر. | فايروس النحل المصري |
| Egyptian alfalfa weevil | <i>Hypera brunneipennis</i> (Boheman), Coleoptera, Curculionidae. | سوسة الجت المصرية |
| Egyptian bollworm | <i>Earias insulana</i> (Biosduval), Lepidoptera, Noctuidae. | دودة الجوز المصرية |
| Egyptian cotton leafworm | <i>Spodoptera littoralis</i> (Boisduval), Lepidoptera, Noctuidae. | دودة ورق القطن المصرية |
| Egyptian grasshopper | <i>Anacridium aegyptium</i> (Linnaeus), Orthoptera, Acrididae. | نطاط الحشائش المصري |
| Egyptian house fly | <i>Musca vicina</i> Macquart, Diptera, Muscidae. | الذبابة المنزلية المصرية |
| Egyptian mealy bug | <i>Icerya aegyptiaca</i> (Douglas), Hemiptera, Margarodidae. | البق الدقيقي المصري |
| Egyptian mosquito | <i>Aedes aegypti</i> (Linnaeus), Diptera, Culicidae. | البعوضة المصرية |
| Egyptian red scale | <i>Chrysomphalus aonidum</i> (Linnaeus), Hemiptera, Diaspididae. | القشرية الحمراء المصرية |
| Egyptian weevil | <i>Blaps polychresta</i> Forskal, Coleoptera, Tenebrionidae. | السوسة المصرية |
| Eichler's rule | قاعدة تنص على أن مجاميع العوائل المتباينة كثيراً، تُهاجم بأنواع كثيرة من الطفيليات مقارنة بأنواع الطفيليات التي تهاجم العوائل التي تعود إلى مجاميع متشابهة أو قليلة التباين. انظر أيضاً: Emery's rule و Farenholtz rule و Szidat's rule و Manter's rule. | قاعدة ايشلر |
| Eidose form | شكل افتراضي أو خيالي. | شكل متخيل |
| Eight spotted forester | <i>Alypia octomaculata</i> (Fabricius), Lepidoptera, Noctuidae. | العثة ذات الثمانية بقع |
| Eight toothed spruce beetle | <i>Ips typographus</i> (Linnaeus), Coleoptera, Scolytidae. | خنفساء السبروس ذات الأسنان الثمانية |
| Eighteen spotted ladybird | انظر Common spotted ladybird. | الدعسوقة ذات الـ 18 نقطة |
| Ejaculate | | قذف أو يقذف. |
| Ejaculation | قذف سائل خارج الجسم بطريقة مفاجئة ، وأهم أنواع | القذف أو الإنزال |

| | | |
|--------------------------|---|---------------------------------------|
| | هذا القذف هو إنزال السائل المنوي عند بلوغ الإثارة الجنسية ذروتها. | |
| Ejaculatory bulb | تركيب عضلي يشبه الحقنة يوجد في القناة القاذفة للذكر. | البصيلة القاذفة |
| Ejaculatory duct | أنبوبة اسطوانية مرنة توجد في القضيب. أو الجزء النهائي من قناة الحيامن الذكورية. (الشكل 32-2) | القناة القاذفة |
| Ejaculatory sac | أي عضو كيسي يعمل على ضخ الحيامن المنوية من القناة الناقلة للحيامن إلى القناة القاذفة ومنها إلى القضيب. | الكيس القاذف |
| Ejaculatory valve | | الصمام القاذف. |
| Ejecta | المواد التي يطردها الحيوان من فتحة الشرج بجسمه وهي التي لم يستطع الجهاز الهضمي هضمها وتسمى أيضاً "البراز". | فضلات |
| El segundo blue | <i>Euphilotes battoides</i> (Sheilds), Lepidoptera, Lycaenidae. | فراشة ايلسكوندو الزرقاء |
| Elabrate | بدون شفة. | عديم الشفة |
| Elacatidae | انظر Salpingidae. | عائلة ايلكاتيدي |
| Elachistidae | أو عائلة عث ناخرات الحشائش ، وهي عائلة حشرية صغيرة تعود لرتبة حرشفية الأجنحة ولفوق عائلة Gelechioidea. | عائلة ايلاجيستيدي |
| Elaeophorosis | طريقة لفصل مكونات الزيت باستخدام طريقة الفصل الكهربائي. | الفصل الكهربائي للزيت |
| Elaiosomes | أجسام منتجة وخازنة للدهن توجد على بذور بعض النباتات والتي تجذب إليها بعض أنواع النمل الذي يقوم بنقلها ونشرها لذا فهي وسيلة لنشر البذور. | الجسم الزيتي |
| Elampinae | عويلة حشرية عالمية الانتشار من عائلة Chrysididae وتعود لرتبة غشائية الأجنحة. | عويلة ايلامبيني |
| Elasmidae | عائلة حشرية تضم بحدود 200 نوع وتعود لرتبة غشائية الأجنحة ولفوق عائلة Chalcidoidea. | عائلة ايلاسميدي |
| Elastes | تطلق على الأعضاء المطاطية الساحبة للعقل البطنية للجنس Machilis وتساعد في عملية الزحف. | مطاطيات |
| Elastic | | مطاطي، مرن. |
| Elate | تستخدم لوصف حالات التباهي والتظاهر. انظر أيضاً Elevated : | مزدهي |
| Elater | في حشرات الكولمبوليا يعني القافز أو ناقل الحركة. كما تطلق على فرقع اللوز من عائلة Elateridae. | القافز |
| Elateridae | أو عائلة الخنافس الطقاقة ، أو الديدان السلكية وتضم بحدود 7000 نوع وتعود لرتبة غمدية الأجنحة ولفوق عائلة Elateroidea. | عائلة ايلاتييريدي |
| Elateriform larva | أي يرقة تشبه يرقات عائلة Elateridae ، والتي تمتاز بجسمها الرفيع المتصلب مع الأرجل الصدرية القصيرة وشعرات الجسم القليلة. | يرقات سلكية |
| Elateriformia | تطلق على مجموعة من حشرات غمدية الأجنحة التي تضم فوق العوائل التالية : Buprestoidea و Byrrhoidea و Dascilloidea و Elateroidea. | ذات الشكل السلكي أو الايلاتيري |
| Elaterium | في حشرات رتبة غشائية الأجنحة تطلق على الجزء | ايلاتيريم أو السلكي |

| | | |
|---------------------------------------|--|--|
| | الغشائي المرن للسطح العلوي من الصمام الثاني الممتد والمكون لمحور آلة وضع البيض. انظر أيضاً: Ovipositor. | |
| Elateroidea | وتعود لرتبة غمدية الأجنحة وتضم العوائل الآتية : Brachypsectridae و Cantharidae و Elateridae و Cerophytidae و Cebionidae و Lycidae و Lampyridae و Eucnemidae و Rhinorhiphidae و Perothopidae و Throscidae. | فوق عائلة إيلاتيرويديا |
| Elbowed antenna | انظر Genuiculate antenna. | قرن استشعار مرفقي |
| Elder borer | <i>Desmocerus palliatus</i> (Forster), Coleoptera, Cerambycidae. | حفار الأدر أو البلسان |
| Elder shoot borer | <i>Achatodes zae</i> (Harris), Lepidoptera, Noctuidae. | حفار جذع البلسان |
| Electroantennogram | وينشأ هذا الجهد عند حدوث تنبيه لقرن الاستشعار بالمركبات المتطايرة. | جهاز قياس الجهد الكهربائي لقرن الاستشعار |
| Electrocardiogram | القياس الكهربائي لضربات القلب من حيث السعة والعدو. | ضربات القلب المسجلة كهربائياً. |
| Electrotomidae | عائلته تعود لرتبة غشاية الأجنحة ولفوق عائلة Tenthredinoidea. | عائلة اليكتروتوميدي |
| Electrotropism | انظر Galvanotropism. | انتحاء كهربائي |
| Eleocyte | انظر Spherulocyte. | خلية دم كروية |
| Elephant beetle | <i>Xylotrupes gideon</i> (Linnaeus), Coleoptera, Scarabaeidae. | خنفساء الفيل |
| Elephant flies | تطلق على الأفراد التابعة للجنس <i>Tabanus</i> . انظر أيضاً: Tabanidae. | ذباب الفيل |
| Elephant weevil | <i>Orthorhinus cylinderirostris</i> (Fabricius), Coleoptera, Curculionidae. | سوسة الفيل |
| Elephantiasis | مرض يصيب جلد الإنسان خاصة جلد الأرجل والأعضاء التناسلية ويسببه نوع من ديدان الفيلاريا <i>Wucheria bancrofti</i> التي ينقلها بعوض الأجناس <i>Aedes</i> و <i>Anopheles</i> و <i>Culex</i> . انظر أيضاً: Fillariasis. | مرض الفيل أو داء الفيل |
| Eleutherata | حشرات غمدية الأجنحة ذات الفكوك السفلية الحرة والمنفصلة. | اليوثيراتا |
| Eleutherotogony | تطلق على حالة النمو الجنيني التي يتكون فيها ظهر الحشرة من دون مشاركة الأغشية. | حرة التكوين |
| Elevated | وصف لتركييب أو جزء مرتفع قليلاً عن الأجزاء المحيطة به ، بحيث يظهر بشكل متميز. | مرتفع |
| Eleven spotted ladybird | <i>Coccinella undecimpunctata</i> Linnaeus, Coleoptera, Coccinellidae. | الدسوقة ذات الإحدى عشر نقطة |
| Eleven spotted ladybird beetle | <i>Coccinella undecimpunctata</i> Linnaeus, Coleoptera, Coccinellidae. | الدسوقة ذات الإحدى عشر نقطة |
| Elia brown | <i>Nesoxenica leprea</i> (Hewitson), Lepidoptera, Nymphalidae. | فراشة إليا البنية |
| Eliena skipper | <i>Trapezites eliena</i> (Hewitson), Lepidoptera, Hesperidae. | دودة ايلينا |

| | | |
|---------------------------------|--|------------------------------|
| Elimination | الطرح الفسلجي لأي فضلات أو مواد غير مفيدة من أنسجة الجسم. | طرح أو استبعاد |
| Elinguate | بدون لسان. | عديم اللسان |
| Elipsocidae | عائلة حشرية صغيرة عالمية الانتشار وتعود لرتبة Psocoptera. | عائلة ايلبسوسيدي |
| Elite | في الحشرات الاجتماعية تطلق على أحد أفراد المستعمرة الذي يمتاز بنشاطه وحركته في إنشاء المستعمرة. | النخبة أو الصفوة |
| Ellatostasis | يطلق على طور ما قبل اليرقة في الاكاروسات ويمتاز هذا الطور في الحلم الخنفي بوجود ثلاثة أزواج من الأرجل إضافة إلى أجزاء الفم وبعض الشعيرات وفي عائلة Rhagididae يمتاز هذا الطور بالحركة أيضاً. | الطور الثابت المميز |
| Ellidae | عائلة حشرية صغيرة متحجرة من ترسبات العصر الوسيط Mesozoic وتعود لرتبة ذات الجناحين. | عائلة إيليدي |
| Ellipsoidal | بيضاوي الشكل. انظر أيضاً : Elliptical. | إهليلجي |
| Elliptical | | إهليلجي الشكل. |
| Elm aphid | <i>Tinocallis platani</i> (Kaltenbach), Hemiptera, Aphididae. | من الدردار |
| Elm bark beetle | <i>Scolytus multistriatus</i> (Marsham), Coleoptera, Scolytidae. | خنفساء قلف الدردار |
| Elm borer | <i>Saperda tridentata</i> Oliver, Coleoptera, Cerambycidae. | حفار الدردار |
| Elm calligrapha | <i>Calligrapha scalaris</i> (Le Conte), Coleoptera, Chrysomelidae. | كاليفرافا الدردار |
| Elm casebearer | <i>Coleophora ulmifoliella</i> Mc Dunnough, Lepidoptera, Coleophoridae. | دودة الدردار حاملة الأكياس |
| Elm cockscomb gall aphid | <i>Colopha ulmicola</i> (Fitch), Hemiptera, Aphididae. | من ورم عرف الديك على الدردار |
| Elm flea beetle | <i>Altica carinata</i> Germar, Coleoptera, Chrysomelidae. | خنفساء الدردار البرغوثية |
| Elm lace bug | <i>Corthucha ulmi</i> Osborn & Drake, Hemiptera, Tingidae. | بق الدردار المطرز |
| Elm leaf aphid | <i>Tioncallis ulmifolii</i> (Monell), Hemiptera, Aphididae. | من أوراق الدردار |
| Elm leaf beetle | <i>Pyrrhalta luteola</i> (Muller), Coleoptera, Chrysomelidae. | خنفساء ورق الدردار |
| Elm leafhopper | <i>Ribautiana ulmi</i> (Linnaeus), Hemiptera, Cicadellidae. | قفاز أوراق الدردار |
| Elm leafminer | <i>Fenusa ulmi</i> Sundevall, Hymenoptera, Tenthredinidae. | ناخرة أوراق الدردار |
| Elm sawfly | <i>Cimbex americana</i> Leach, Hymenoptera, Cimbicidae. | زنبور الدردار المنشاري |
| Elm scale | <i>Gossyparia spuria</i> (Modeer), Hemiptera, Eriococcidae. | قشرية الدردار |
| Elm scurfy scale | <i>Chionaspis americana</i> Johnson, Hemiptera, Diaspididae. | قشرية الدردار الهبرية |

| | | |
|-------------------------------|--|--------------------------------|
| Elm spanworm | <i>Ennomos subsignarius</i> (Hubner), Lepidoptera, Geometridae. | دودة الدردار القياسية |
| Elm sphinx | <i>Ceratomia amyntor</i> (Geyer), Lepidoptera, Sphingidae. | سيفنكس الدردار |
| Elmidae | أو عائلة الخنافس الثاقبة، وتعود لرتبة غمدية الأجنحة ولفوق عائلة Byrrhoidea. | عائلة ايلميدي |
| Elongate | تستخدم لوصف تركيب متطاول ورفيع. | طويل، متطاول |
| Elongate antenna | يطلق على قرن الاستشعار عندما يكون بطول الجسم. | قرن استشعار متطاول |
| Elongate flea beetle | <i>Systema longata</i> (Fabricius), Coleoptera, Chrysomelidae. | الخنفساء البرغوثية المتطاول |
| Elongate hemlock scale | <i>Fiorinia externa</i> Ferris, Hemiptera, Diaspididae. | قشرية الشوكران المتطاول |
| Elongated plasmacyte | خلايا البلازمتوسايت ذات النهايات المغزلية الدقيقة. | الخلايا البلازمية المتطاول |
| Elongated pores | في الحشرات المجموعة Coccids انظر Dorsal pores. | الثقوب المتطاول |
| Eltham copper | <i>Pralucia pyrodiscus</i> Crosby, Lepidoptera, Lycaenidae. | فراشة إيلثام النحاسية |
| Eltringham organ | تركيب يوجد على طول الجزء القاعدي من الحافة الخلفية للجناح الخلفي في بعض ذكور عائلة Myrmeleontidae ويعمل هذا التركيب على تسهيل عملية انتشار الإفرازات المتطايرة لغدة الصدر. | عضو الترنكهام |
| Elute | تركيب غير واضح العلامات أو غير مميز. | غير مميز العلامات |
| Elytral ligula | زائدة تشبه اللسان توجد على الوجه الداخلي للحافة الجانبية للجناح الغمدي ويعمل هذا اللسان على الاتحاد الكامل مع العقل البطنية في حشرات عائلة Dytiscidae. | اللسان الجناحي |
| Elytriform | | غمدي الشكل. |
| Elytrin | انظر Chitin. | كابتين الأجنحة الغمدية |
| Elytron | الجناح الأمامي لحشرات غمدية الأجنحة وقد تحور ليصبح بشكل الغمد لحماية الأجنحة الخلفية. | الجناح الغمدي |
| Elytroptera | انظر Coleoptera. | غمدية الأجنحة |
| Emandibulata | تطلق على الحشرات ذات الفكوك غير العاملة. | فكوك غير عاملة |
| Emarginate | ذات حافة. | حافية |
| Embalming fluid | سائل يستخدم لحفظ الحشرات وبالأخص الحشرات الكبيرة ذات الأجسام الرخوة ويتكون من : Tolune or Xylene 60مل Tertiary Butyl Alcohol 25 مل Ethyl Alcohol 15مل Phenol 5 غم Naphthelene 20غم Canada Balsam in Xylene 10 قطرات | سائل التحنيط |
| Embidopsocid | قمل الكتب من عائلة Embidopsocidae. | قمل الكتب امبيدوبسوكيد |
| Embiidae | وتعود لرتبة Embioptera. | عائلة امبيدي |
| Embiidina | ناسجات الشبك أو ذات القدم الناسج وهو الاسم الاعتيادي لرتبة Embioptera وتضم بحدود 200 | رتبة امبيدينا |

| | | |
|-------------------------------|---|----------------------------|
| | نوع. | |
| Embiids | أو الحشرات الغازلة من رتبة Embiidina. | الحشرات الناسجة |
| Embioptera | انظر Embiidina. | رتبة امبيوبترا أو الناسجات |
| Embolar | يعود أو ينتمي إلى الاسفين أو التضخم الموجود في قاعدة الجناح الأمامي والذي يستقر في تجويف يتحرك فيه الجناح. | اسفيني |
| Embolemidae | عائلة حشرية صغيرة ونادرة تعود لرتبة غشائية الأجنحة وتعود لفوق عائلة Chrysoidea. | عائلة امبوليميدي |
| Embolium | جزء متميز من ضلع الجناح الجلدي الأمامي في بعض حشرات نصفية الأجنحة. أو هو تضخم خاص عند قاعدة الجناح الأمامي والذي يستقر في تجويف يتحرك فيه الجناح. (الشكل 23-5) | الاسفين |
| Embonychidae | عائلة صغيرة تعود لرتبة Embioptera. | عائلة امبونيشيدي |
| Embossed | | يزخرف أو يزركش. |
| Embryo | الكائن الذي يقع بين مرحلة الانفلاق وخروج اليرقة من البيضة. | جنين |
| Embryogenesis | مراحل تكوين الجنين في البيضة. | تكوين أو تخليق الجنين |
| Embryology | العلم الذي يختص بدراسة الأجنة. | علم الأجنة. |
| Embryonal | يعود أو يختص بالجنين. | جنيني |
| Embryonic | عملية تحفيز مجموعة خلايا في الجنين أثناء نموه وتطوره ، تقوم بها مجموعة خلايا محرّضة لكي يتم تشكيل الأنسجة المختلفة. | جنيني |
| Embryonic disc | ورقة أصلية أو قرص أصلي ، وهو قرص من خلايا على جانب واحد من كيس المح ، وهو الذي ينمو جنين المستقبل في البيضة. | قرص جنيني |
| Embryonic envelopes | | أغلفة جنينية. |
| Embryonic membranes | | أغشية جنينية. |
| Embryonic period | الفترة التي تنقضي بين الإخصاب والبزوغ من البيضة. | الفترة الجنينية |
| Emendation | في التصنيف تعني التغيير الحاصل في تهجئة الاسم العلمي المنشور. | تصحيح أو تنقيح |
| Emended diagnosis | أي تغيير يحدث في تشخيص المرتبة التصنيفية وتستخدم عادة لإعادة تعريف المرتبة التصنيفية. | تشخيص مصحح |
| Emerald cockroach wasp | <i>Ampulex compressa</i> (Fabricius), Hymenoptera. Sphecidae. | زنبور الصرصر الزمردى |
| Emergence | بزوغ أو خروج الحشرات الكاملة من العذارى. انظر أيضاً : Hatching و Eclosion. | بزوغ |
| Emery's rule | في الحشرات الاجتماعية الملاحظة القائلة أن الطفيليات الاجتماعية تشبه عوائلها لدرجة كبيرة ومن المحتمل أنها متقاربة معها من ناحية التاريخ التطوري. انظر أيضاً : Eichlers rule و Manters rules و Fahrenholtz rule و Szidats rule. | قاعدة اميري |
| Emex weevil | <i>Perapion antiquum</i> (Gyllenhal), | سوسة اميكس |

| | | |
|----------------------------|--|--|
| | Coleoptera, Brentidae. | |
| Emigration | الهجرة إلى الخارج ، أي حركة الأفراد أو المجماميع أو المجتمعات إلى خارج منطقتها الأصلية وعدم العودة إليها. انظر أيضاً : Dispersal و Migration و Immigration. | هجرة اللاعودة |
| Emitter | | باعث أو لاصف. |
| Emma field cricket | <i>Teleogryllus emma</i> (Ohmachi Matsuura), Orthoptera, Gryllidae. | صرصر ايما الحقلي |
| Emmet | اسم آخر يستخدم للنمل وخاصة النمل النفاث. | نمله |
| Emperor gum moth | <i>Opodiphthera eucalypti</i> (Scott), Lepidoptera, Saturniidae. | عثة الصمغ الامبراطورية |
| Emperor moths | انظر Saturniidae. | العث الامبراطوري |
| Emperors | انظر Lethrinidae. | امبراطوريات |
| Empheriid booklice | قمل الكتب من عائلة Empheriidae. | قمل الكتب امفيريد |
| Empidae | أو عائلة الذباب الراقص وهي عائلة عالمية الانتشار وتضم 6000 نوع وتعود لرتبة ذات الجناحين ولفوق عائلة Empidoidea. | عائلة ايمبيدي أو الدبابيات الأمبية الضارية |
| Empididae | انظر Empidae. | عائلة ايمبيدي |
| Empidoidea | وتعود لرتبة ذات الجناحين وتضم العوائل الآتية : Empidae و Dolichopidae. | فوق عائلة ايمبيدوديا |
| Empirical | أي حقيقة مبنية على التجربة والملاحظة. | تجريبي |
| Empodial hair | الشعرة الغدية على الرسغ أو الساق لحشرات المجموعة Coccids. | الشعرة الطرفية |
| Empodium | فص وسطي أو زائدة تشبه الشوكة تبرز بين قواعد المخالب وغالباً من اللوحة الساحبة للمخالب. أو تركيب وسادي شوكي بين مخلي الرسغ. | الشوكة الطرفية |
| Empty spherule cell | انظر Spherule cell. | خلية الدم الكروية الفارغة |
| Empusidae | عائلة حشرية صغيرة تعود لرتبة Dictyoptera ولفوق عائلة Mantoidea وتضم ثمانية أجناس. | عائلة ايمبوسيدي |
| Enarthrosis | تطلق على المفصل المتكون من استقرار كرة المفصل في تجويف أو وقب المفصل. انظر أيضاً: Acetabulum و Articulation و Condyle و Cotyla و Diarthrosis و Ginglymus. | مفصل متداخل أو حقي |
| Encapsulation | وتعرف أيضاً بالتكيس Encystment والكبسولة غطاء يكونه العائل حول الجسم الغريب وتعد الكبسولة أحد وسائل الدفاع الخلوي المهمة في الحشرات ضد الطفيليات الحيوانية متعددة الخلايا والتي لا يمكن لخلاية دم واحدة التهامها. انظر أيضاً: Nodule Formation و Phagocytosis. | الكبسلة |
| Encephalic | يعود أو مرتبط بالمخ أو الدماغ. | دماغي |
| Encephalitis | مرض فايروسي يصيب الإنسان وينقله البعوض من بعض الحيوانات الحاملة له إلى الإنسان. | التهاب الدماغ |
| Encephalization | عملية تكوين الدماغ. | تكوين او تنشأة الدماغ |
| Encephalon | جزء الرأس الذي يحوي الدماغ. | واقية الدماغ |
| Encircled | | محاط بدائرة. |
| Encyrtidae | عائلة من الزنابير الحشرية المتطفلة وتعود لرتبة غشائية الأجنحة ولفوق عائلة Chalcidoidea وتضم | عائلة إنسيرتيدي |

| | | |
|---------------------------|--|-----------------------------------|
| | بحدود 3000 نوع. | |
| Encyrtiform egg | بيضة ذات امتداد أنبوبي عند احد نهاياتها يحمل لوحة هوائية مستعرضة Aeroscopic plate تستخدمها اليرقات الفاقسة فيما بعد لغرض التنفس ويوضع هذا النوع من البيض داخلياً بحيث تبرز نهاية السويق من جلد العائل عند مكان الجرح الذي أحدثته الأنثى أثناء عملية وضع البيض. | البيضة ذات الهوائي أو ذات الصفيحة |
| Encyrtiform larva | تطلق على يرقات عائلة Encyrtidae المجهزة بلوحة مستعرضة تستخدمها اليرقات الفاقسة للتنفس. (الشكل 59). | اليرقة ذات الهوائي أو ذات الصفيحة |
| End organ | في الرعاشات هي الأسنان الموجودة على الحافة الوسطية للفص الجانبي للجناح ، وفي الأعصاب تطلق على المستقبلات المحيطية للمنبهات الخارجية. | العضو أو الخطاف الطرفي |
| Endangered species | | الأنواع المهددة بالانقراض. |
| Endchamber | المنطقة الجرثومية لأنبوبة الخصية أو للأنابيب المبيضية. | الحجرة الطرفية |
| Endemic | تطلق على الأنواع أو أي مرتبة تصنيفية تكيفت للعيش في منطقة معينة انظر أيضاً : Adventive و Introduced و Zoogeography و Native. | متوطن |
| Endemic typhus | انظر Murine typhue. | التيفوس المتوطن |
| Endemism | مستوطنة تمتاز بأنواعها الحيوانية والنباتية المتفردة. | التوطن |
| Endite | الفص الوسطي لعقلة أي طرف أو الزوائد الجانبية الداخلية. انظر أيضاً : Exite. | رجيلة داخلية |
| Endobiotic | صفة تطلق على الكائن الحي الذي يعيش داخل خلايا أو أنسجة عائله معيشة طفيلية. | حيوي داخلي |
| Endoblast | | الطبقة الجرثومية الداخلية. |
| Endocardium | تطلق على الغشاء المكون للبطانة الداخلية للقلب. | الجدار الداخلي للقلب |
| Endochorion | الطبقة الداخلية لقسرة البيضة وهي الطبقة الواقية الواقعة بين الطبقة الشمعية والطبقة الخارجية للقسرة. | القسرة الداخلية |
| Endocranium | تطلق على التجويف الداخلي للجمجمة. | السطح الداخلي للجمجمة |
| Endocrine cells | واحدة من ثلاثة أنواع من الخلايا التي وجدت في القناة الهضمية الوسطى في جميع أنواع الحشرات عدا حشرات مستقيمة الأجنحة ومختلفة وغمدية الأجنحة وهي ذات وظيفة إفرازية. | الخلايا الصماء |
| Endocrine gland | الغدد التي تستخدم إفرازاتها داخل الجسم. انظر أيضاً : Exocrine gland. | الغدة الصماء |
| Endocrinology | علم يبحث في الأعضاء المنتجة للهرمونات نشأة وتكويناً وتركيباً ، كما يبحث في منتجاتها أي الهرمونات تكوينها وطبيعتها وتأثيرها. | علم الغدد الصم |
| Endocuticle | الطبقة الداخلية من الكيوتكل وهي الطبقة الأسمك من الجليد وتكون غير مدبوغة وغير متصلبة ووظيفتها حماية خلايا البشرة كما توفر المرونة اللازمة للجليد. (الشكل 9) | الجليد الداخلي |
| Endocytic vacuole | محتوى خلوي محاط بغشاء يضم جزيئات من خارج الخلية ، تبتلعها بواسطة آلية الاستدخال الخلوي. | فجوة استخدالية |

| | | |
|------------------------------------|--|-------------------------------------|
| Endocytosis | عملية نشطة يتم بها إدخال المواد الخارجية إلى السايوبلازم ، إما بواسطة الالتهام الخلوي أو الامتصاص الخلوي. | استدخال خلوي |
| Endoderm | الطبقة الداخلية للشريط الجرثومي في الجنين والذي تتكون منه القناة الوسطى والأعضاء الحشوية الأخرى. انظر أيضاً Entoderm. | البشرة الداخلية |
| Endodermal | يعود أو ينتمي للبشرة الداخلية. | البشرة الداخلية |
| Endogamy | التحام الأمشاج التي لها نفس التكوين الوراثي أو المورثي ، أو هو التزاوج فيما بين أفراد القبيلة الواحدة. | تزاوج داخلي |
| Endogenous | وصف لعملية أو فعل يحدث نتيجة فعل داخلي وليس من تأثير خارجي. | داخلي المنشأ |
| Endogenous circadian rhythm | حدوث ظاهرة طبيعية ، مثل الوميض الضوئي الحيوي أو الانقسام الحيوي أو الانقسام الخلوي ، كل 24 ساعة وبصورة دورية واستمرار هذه الظاهرة لعدة مرات. | إيقاع يومي داخلي المنشأ |
| Endogenous rhythm | ظاهرة سلوكية أو بايولوجية أو فسيولوجية تحدث دورياً بعيداً عن أي منبه خارجي كفترة الإضاءة مثلاً. | التكرار الداخلي المنشأ |
| Endognathus | انظر Ectognathus. | داخلية أجزاء الفم |
| Endolabium | السطح الداخلي للشفة السفلى. | بطانة الشفة |
| Endomesoderm | السطح الداخلي للبشرة الوسطية وهي البطانة الداخلية المتكونة من انغماد الجزء الوسطى للحزمة الجرثومية والتي تنشأ منها البشرة الداخلية والوسطى. | بطانة البشرة الوسطى |
| Endomychidae | أو عائلة خنافس الفطريات الجميلة وهي عائلة صغيرة تعود لرتبة غمدية الأجنحة ولفوق عائلة Cucujoidea. | عائلة إندوماجيدي أو الخنافس الفطرية |
| Endoparamere | تطلق على النهاية الجانبية للملاقط التناسلية التي تتكون على جانبي قاعدة القضيب انظر Paramere. | الأفلام الداخلية |
| Endoparasite | أي كائن ينمو ويتطور كطفيل داخل جسم كائن حي آخر. انظر أيضاً : Ectoparasite. | طفيل داخلي |
| Endoparasitoid | شبه الطفيل الحشري الذي يتغذى طوره اليرقي وينمو داخل جسم العائل. انظر أيضاً : Ectoparasitoid و Parasitoid. | شبه طفيل داخلي |
| Endophagous | تطلق على الطفيليات التي تتغذى داخل عوائلها. انظر أيضاً : Endophilic و Exophagous و Feeding strategy. | متغذيات داخلية |
| Endophallic cavity | انظر Spermatophore cup. | تجويف نهاية القضيب |
| Endophallus | الحجرة الداخلية للقضيب والمنغمة عند قمة القضيب والتي تفتح فيها القناة القاذفة وهي عبارة عن كيس قابل للانعكاس. (الشكل 47) | حجرة القضيب |
| Endophilic | تطلق على الكائنات التي تفضل البقاء والعيش في داخل الأورام أو الحجرات أو الأماكن التي توفر لها الحماية. انظر أيضاً : Endophily. | محب للداخل |
| Endophytic | تطلق على الحشرات التي تعيش داخل أنسجة النبات كالحفارات والناخرات. | داخل النبات |
| Endophytic | وضع البيض داخل أنسجة النبات. | التبيض داخل النبات |

| | | |
|------------------------------|--|--------------------------------|
| oviposition | | |
| Endoplasm | الساييتوبلازم الداخلي. | جبلية داخلية |
| Endoplasmic reticulum | أو شبكة الجبلية الداخلية وهي شبكة خلوية مزدوجة الغشاء توجد في الساييتوبلازم. انظر أيضاً: Cell inclusions. | شبكة الساييتوبلازم الداخلي |
| Endopleural ridge | انظر Pleural. | الحافة الداخلية للبلورا |
| Endopleurite | تطلق على الانغماد الكيوتكلي بين البلورات. انظر أيضاً: Apodeme. | البلورا الداخلية |
| Endopodal shield | (الشكل 8). | درع أو اللوحة القدمية الداخلية |
| Endopodal shields | ألواح جانبية بطنية داخلية تحيط بحراقف الأرجل في الاكاروسات. | الألواح الداخلية للأرجل |
| Endopodite | بشكل عام تطلق على الفرع الوسطي لأي زائدة متفرعة أو المحور الرئيس لأي طرف بجانب قاعدة الرجل. كما تطلق على الجزء الثاني من الفك السفلي أو الفرع الداخلي للواحق الجسم. | الأقدام الداخلية |
| Endopterygota | تطلق على الحشرات داخلية الأجنحة. انظر أيضاً: Exopterygota. | داخلية الأجنحة |
| Endoskeleton | تطلق على مجموعة الانغمادات الكيوتكلية باتجاه داخل تجويف الجسم وتشكل مناطق لاتصال العضلات. انظر أيضاً: Apodeme و Furca و Sulcus و Hydrostatic skeleton. | الهيكل الداخلي |
| Endosmosis | الانتشار الازموزي باتجاه داخل الخلية أو الوعاء. | الازموزية الداخلية |
| Endosternal | يعود أو ينتمي للاسترنة الداخلية. | استرني داخلي |
| Endosternal ridge | تطلق على الحافات المنفرجة بشكل حرف Y والتي تنشأ من قواعد الأذرع الداخلية. | حافة الاسترنة الداخلية |
| Endosternite | جزء الذراع الأسترني الذي ينشأ من الأغشية بين العقلية. | الاسترنة الداخلية |
| Endosternum | الجزء الداخلي من الاسترنة. | الاسترنة الداخلية |
| Endostigmata | تطلق على الاكاروسات التابعة لمجموعة الحلم الخرطوموي وتتميز بأن معظم أنواعها حرة المعيشة في الطبقات السطحية للتربة والدبال وتختلف عن مجاميع الحلم الخرطوموي بعدم وجود زوج من الثغور التنفسية يفتح عند قاعدة الفكوك. | داخلية الثغر التنفسي |
| Endostracum | الكيوتكل او الجليد الداخلي. | الطبقة الداخليه |
| Endosymbiosis | انظر Ectosymbiosis. | تعايش داخلي |
| Endotergite | الذراع الداخلي للترجة انظر Phragma. | الترجة الداخلية |
| Endotheca | عادة يطلق على الغلاف الداخلي للقضيبي. (الشكل 47) | الغلاف الداخلي |
| Endothermy | قدرة الحشرات على رفع درجة حرارتها عن طريق طاقة الأيض. | الاستدفاء الداخلي |
| Endothorax | الهيكل الداخلي للصدر. | قفص الصدر |
| Endotoky | نمو البيض داخل جسم الأنثى. انظر أيضاً: Exotoky. | داخلية التبييض |
| Endotrachea | الجدار الداخلي للقصبات الهوائية. انظر Intima. | بطانة القصبة الهوائية |
| Endphragmal | هيكل داخلي في كثير من الحيوانات القشرية ، يتشكل | هيكل التدعيم الداخلي |

| | | |
|--------------------------------|--|----------------------------|
| skeleton | بنموات داخلية في الجليد ، تُعرف بالأوتاد ، هي التي تعمل كمرتكزات للعضلات. وقد تتحد هذه الأوتاد مع بعضها لتكوّن شبكة معقدة ، كما هو الحال في بعض الحشرات. | |
| Endromidae | عائلة حشرية صغيرة من رتبة حرشفية الأجنحة وتعود لفوق عائلة Bombycoidea. | عائلة ايندروميدي |
| Eneopteridae | عائلة حشرية عالمية الانتشار وتعود لرتبة مستقيمة الأجنحة وفوق عائلة Grylloidea وتضم بحدود 800 نوع. | عائلة اينيوبتريدي |
| Energids | تطلق على النواة الناتجة من انقسام نواة البيضة المخصبة والمحاطة بالساييتوبلازم. | النواشط |
| Enervis | تطلق على أجنحة بعض الحشرات الخالية من العروق. | عديم العروق |
| Engelmann spruce weevil | <i>Pissodes strobi</i> (Peck), Coleoptera, Curculionidae. | سوسة صنوبر انجلمان |
| English grain aphid | <i>Sitobion avenae</i> (Fabricius), Hemiptera, Aphididae. | من الحبوب الإنكليزي |
| English walnut scale | <i>Aspidiotus juglanstregiae</i> Comstock, Hemiptera, Diaspididae. | قشرية الجوز الإنكليزي |
| English wasp | <i>Vespula vulgaris</i> (Linnaeus), Hymenoptera, Vespidae | الزنبور الإنكليزي |
| Engraved | تستخدم لوصف الزركشات الموجودة على الكيونكل أو السطوح المختلفة. | منقوش أو مزرکش |
| Engraver beetles | انظر Scolytidae. | الخنافس المزرکشة |
| Engravers | Scolytidae تطلق على خنافس القلف التابعة لعائلة Scolytidae وخاصة أنواع الجنس Ips. وذلك لأنها تصنع شبكة من الأنفاق تحت القلف تظهر بشكل النقوش والزركشات. | المزرکشات |
| Enicocephalidae | أو عائلة البعوض الصغير وهي عائلة عالمية الانتشار وتعود لرتبة نصفية الأجنحة وفوق عائلة Enicocephaloidea. | عائلة اينيكوسيفاليدي |
| Enicocephaloidea | وتعود لرتبة نصفية الأجنحة وتضم العائلتين : Enicocephalidae و Aenictopecheidae. | فوق عائلة اينيكوسيفالويديا |
| Enlarge | يزيد من حجم التركيب او العضو. | يضخم. |
| Ennaton | العقلة التاسعة في الحشرات. | التاسعة |
| Ensate | يطلق على التركيب الذي يشبه السيف وله حافتان حادتان ونهاية مدببة. انظر أيضاً : Anceps و Ensiform. | سيفي الشكل |
| Ensheathe | محاط بغمد أو محاط بغلاف لحمايته. | مغمد |
| Ensifera | أو رتيبة قفازات الحشائش ذات القرون الطويلة وتعود لرتبة مستقيمة الأجنحة وتضم بحدود 1500 جنس و 8500 نوع. | رتيبة انسيفيريا |
| Ensiform | سيفية الشكل تشبه شكل السيف في المظهر. | سيفية |
| Ensign scales | | القشريات ذات الراية. |
| Ensign wasps | انظر Evaniidae. | الزنابير ذات الدفة |
| Entad | انظر Anteriad و Apicad و Basad و Craniad و Cephalad و Centrad و Caudad | للداخل أو يمتد للداخل |

| | | |
|-----------------------------------|---|---|
| | و Dextrocaudad و Dextrad و و Dorsad و Distad و Dextrocephalad و Mesad و Mediad و Laterad و Ectad و Rostrad و Proximad و Orad و Neurad و Sinistrocaudad و Sinistrad و Sinistrocephalad .Ventrad | |
| Ental | ينشأ من السطح الخارجي ويتجه لداخل الجسم. | للدخل |
| Entelechy | سبب يؤدي إلى نهاية. | سبب |
| Enteric | يعود أو ينتمي للقناة الهضمية. | معدي |
| Enteric acariasis | التدويد الحلمي المعوي ويحصل نتيجة التغذية على مواد أو أعلاف مصابة بالحلم مما يؤدي إلى حالة إسهال. انظر أيضاً : Acariasis. | التحلم المعوي |
| Enteric arthropodiasis | انظر Enteric myiasis .Acariasis | التدويد المعوي بمفصليات الأرجل |
| Enteric caeca | | الأنابيب الاعورية. |
| Enteric cantharidiasis | التدويد المعوي بخنافس العائلة Cantharidae. | التدويد بالذراحيات |
| Enteric epithelium | الطبقة الطلائية المعدية. | الطلائية المعدية |
| Enteric myiasis | تدويد يحدث نتيجة تناول يرقات الحشرات مع العلف. | التدويد المعوي. |
| Enterokinase | إنزيم يفرز في الخلايا المبطنة للقناة الهضمية وينشط Trypsin. | إنزيم الانتيروكائينيز |
| Enteron | | القناة الهضمية. |
| Entima | في الغالب تطلق على بطانة القصبات الهوائية. | طبقة مبطنة |
| Entire | تطلق على التراكيب ذات الحواف الملساء غير المسننة أو المتفرعة. | كامل ، غير مكسور |
| Entity | | وجود ، كينونة. |
| Entocranium | انظر Tentorium. | الهيكل الداخلي للرأس. |
| Entoderm | وهي الطبقة المكونة للطبقة الطلائية للقناة الهضمية. | الطبقة الجرثومية الداخلية |
| Entodorsum | انظر Entotergum. | الترجة الداخلية |
| Entognatha | انظر Entognathata. | مخفيات أجزاء الفم |
| Entognathata | ويعود لصف الحشرات ويمتاز بأن الفكوك العليا والسفلى فيه مختلفة بالجليد الجبهي. العيون مختزلة أو غائبة ، أنابيب مالبيجي مختزلة. | تحت صف إنتوكناثاتا أو مخفية أجزاء الفم |
| Entognathous | انظر Entognathata | مخفية أجزاء الفم. |
| Entoloma | | الحافة الداخلية للأجنحة. |
| Entomiasis | | التدويد الحشري. |
| Entomobryid springtails | ذوات الذنب القافز من عائلة Entomobryidae. | انتوموبريد ذات الذنب القافز |
| Entomobryidae | عائلة حشرية تعود لرتبة الكولمبولا Collembola. | عائلة انتوموبريدي |
| Entomogenous | يعيش أو ينمو في الحشرات. | حشري المنشأ |
| Entomogenous fungi | | الفطريات الممرضة للحشرات. |
| Entomogenous nematodes | | الديدان الشعبانية الممرضة للحشرات. |
| Entomognathous apterygotes | | حشرات غير مجنحة داخلية أجزاء الفم. |
| Entomography | | كتابة تاريخ حياة الحشرة. |

| | | |
|-----------------------------------|---|---------------------------|
| Entomolin | | كائيتين الحشرات. |
| Entomologist | المختص بعلم الحشرات. | حشري |
| Entomology | العلم الذي يختص بدراسة الحشرات من الناحية الأكاديمية والتطبيقية. | علم الحشرات |
| Entomopalynology | علم دراسة طرق استخدام حبوب اللقاح من قبل الحشرات وكيفية التصاق حبوب اللقاح بأجسام الحشرات. | علم الحشرات الملقحة |
| Entomopathogenic fungi | انظر Entomogenous fungi. | الفطريات الممرضة للحشرات |
| Entomopathogenic organisms | مثل الديدان الثعبانية والفطريات والفايروسات والأوالي. | كائنات ممرضة للحشرات |
| Entomophagous | الكائنات التي تتغذى على الحشرات. | أكلات الحشرات. |
| Entomophagy | انظر Entomophagous | تتغذى على الحشرات. |
| Entomophilous | تطلق في الغالب على النباتات التي تلقح بواسطة الحشرات. انظر أيضاً : Agricolous و Aphidicolous و Entomophytous و Zoophilous | جاذب للحشرات |
| Entomophobia | انظر أيضاً : Arachnophobia و Delusory dermatitis و Delusory parasitosis و Illusions of parasitosis | الخوف من الحشرات |
| Entomophytous | انظر — Fungicolous و Phytophilous و Zoophilous و Silvicolous | النباتات أكلة الحشرات |
| Entomosis | مرض سببه الحشرات المتطفلة. | المرض الحشري الطفلي |
| Entomotaxy | عمليات حفظ وتجهيز العينات الحشرية لأغراض الدراسة. | تجهيز الحشرات للدراسة |
| Entomotomist | الشخص المختص بدراسة تركيب الحشرات أو هو الشخص الماهر بتشريح الحشرات. انظر أيضاً : Anatomist و Morphologist | مختص بتشريح الحشرات |
| Entomotomy | العلم الذي يختص بدراسة التشريح الخارجي والداخلي للحشرات. | علم تشريح الحشرات |
| Entomurochrome | المواد الملونة لأنابيب مالبيجي. | الملونات الحشرية |
| Entoparasite | | طفيل داخلي. |
| Entopleuron | الأذرع الكيوتكلية الممتدة داخل الجسم من كل بلورا. | الذراع الداخلي للبلورا |
| Entopteraria | انظر Entopterygota. | داخلية الأجنحة |
| Entopterygota | تطلق على الحشرات داخلية الأجنحة وتكتب أيضاً Entopteraria. | داخلية الأجنحة |
| Entoptygma | الغشاء المصلي في جنين الحشرة. | غشاء مصلي الجنين |
| Entosternum | الأذرع أو النموات الداخلية النامية من الاسترنات. | الأذرع الداخلية للاسترنات |
| Entotergum | تطلق على الذراع الكبير بشكل حرف 7 على السطح السفلي لترجة الصدر. | الترجة الداخلية |
| Entothorax | يطلق على الأذرع الممتدة للداخل والنامية من الصليبات الاسترنية. انظر أيضاً : Apophysis و Furca | الهيكل الصدري |
| Entotrophous | حيوانات تعيش وتتغذى داخل أجسام حيوانات أخرى. | داخلية التغذية |
| Entries myiasis | دخول يرقات ثنائية الأجنحة إلى الجهاز الهضمي للحيوانات. | تدويد معوي |

| | | |
|---|---|------------------------------|
| Envelope | غشاء أو غطاء. | غلاف |
| Enveloping cell | تطلق على الخلايا المغلفة للخلايا المكونة للشعيرات الحسية. | الخلية المغلفة |
| Envenomation | التأثير السام الناتج عن لسع الحشرات والأفات المختلفة أو إفرازاتها. | التسمم بسبب اللسع |
| Envenomization | تطلق على حالات التسمم الناتجة عن لسع الأفات كالحشرات والعناكب والعقارب. | التسمم باللسع |
| Environment | مجموع الظروف أو العوامل الطبيعية التي يعيش فيها الكائن الحي كالعوامل المناخية والجغرافية والغطاء النباتي والحيواني. | البيئة |
| Environmental carrying capacity | قدرة البيئة على إعاشة مجموعة معينة من الكائنات. | السعة الحملية للبيئة |
| Environmental fate | نشاط وحركة أو مصير أي مادة من لحظة دخولها في البيئة من حيث كثافتها ونواتج تحللها ولحين زوال تأثيرها. | المصير البيئي |
| Environmental melanism | انظر Crypsis. | الملونة البيئية |
| Environmental monitoring | عمليات المراقبة البيئية لرصد مواعيد ظهور واختفاء الأفات الحشرية. | رصد بيئي |
| Environmental resistance | مجموع العوامل البيئية التي تحد من زيادة أعداد الكائنات الحية وانتشارها. | المقاومة البيئية |
| Environmental resistance factors | مجموع العوامل التي تعمل على خفض أعداد الكائنات وعدم السماح لها بالتكاثر إلى ما لانهاية. | عوامل المقاومة البيئية. |
| Enzymatic digestion | استخدمت هذه الطريقة لهضم الأنسجة الداخلية لأنواع اللحم ذات الكيوتكل الغامق حيث استخدم الإنزيم Trypsin المذاب في التولوين Toluene أو الـ Pepsin وذلك بعمل ثقب في جسم اللحم قبل غمره بالمحلول الإنزيمي لتسهيل دخول المحلول إلى تجويف الجسم. | الهضم الإنزيمي |
| Eone blue | <i>Pseudodipsas eone</i> Waterhouse & Lyell, Lepidoptera, Lycaenidae. | الفراشة العجربة الزرقاء |
| Eonemph | العمر البرقي الأخير في الزنابير المنشارية. أو طور ما قبل العذراء في الزنابير المنشارية | ما قبل العذراء |
| Eoplasmatocyte | أنواع مختلفة من البلازماتوسايت ذات الانوية المحبة للحوامض وسايئوبلازم محب للقاعدية الخفيفة. | الخلية البلازمية الوسطية |
| Eoplasmatocytoid | تطلق على أنواع مختلفة من من الخلايا الدموية الواقعة بين الخلايا البلازمية الوسطية وبين Eoplasmatocytes والخلايا البلازمية الدقيقة Microplasmatoctocytes. | شبه الخلية البلازمية الوسطية |
| Eopleciidae | عائلة حشرية صغيرة من المتحجرات التابعة لرتبة ذات الجناحين عرفت من العصر الجوراسي في ألمانيا وروسيا والصين. | عائلة ايوبليسيدي |
| Eopolyneuridae | عائلة حشرية صغيرة من المتحجرات التابعة لرتبة ذات الجناحين. | عائلة ايوبولنيوريدي |
| Eosentomidae | عائلة حشرية تعود لرتبة Protura وتضم ثمانية أنواع فقط. | عائلة ايوسينتوميدي |
| Epallagidae | عائلة حشرية صغيرة من رتبة الرعاشات وتعود لفوق عائلة Calopterygoidea. | عائلة ايبالجيدي |

| | | |
|-------------------------|---|-------------------------------|
| Epalbate | عديمة الملامس الفكية. | لاملمسية |
| Epandrium | ترجة العقلة البطنية التاسعة لذكور الحشرات. | ايباندريم أو الترجة التاسعة |
| Epaulet | في الرعاشات تطلق على الامتداد الظهري المضغوط على جانب الصدر الأمامي. في حشرات ذات الجناحين تطلق على الحرشفة الأولى الموجودة في قاعدة الحافة الضلعية للجناح. | عارضضة الكتف |
| Epermeniidae | عائلة حشرية تعود لرتبة حرشفية الأجنحة ولفوق عائلة Epermenioidea أو لفوق عائلة Copromorpha في تصنيف أخر. | عائلة ايبرميندي |
| Ephebic | يعود للطور الكامل المجنح. | المجنح البالغ |
| Ephemerellidae | عائلة حشرية تعود لرتبة Ephemeroptera. | عائلة ايفيميريليدي |
| Ephemerina | انظر Ephemeridae. | ايفميرينا |
| Ephemeroidea | وتضم العوائل الآتية : Behningiidae و Caenidae و Ephemeridae و Neoephemeridae. | فوق عائلة ايفيميرويديا |
| Ephemeroptera | أو رتبة ذباب مايو. | رتبة ايفيميروبترا أو البرهيات |
| Epheremidae | عائلة حشرية من رتبة Ephemeroptera. | عائلة ايفيميريدي |
| Ephialitidae | عائلة حشرية متطفلة من رتبة غشائية الأجنحة. | عائلة ايفياليتيدي |
| Ephialtitomorpha | وتعود لرتبة غشائية الأجنحة وتضم العوائل الآتية: Ephialtidae و Karataidae و Karatavidae. | فوق عائلة ايفياليتيومورفا |
| Ephydriidae | أو عائلة ذباب الساحل وهي عائلة واسعة الانتشار وتعود لرتبة ذات الجناحين ولفوق عائلة Ephydroidea وتضم 1700 نوع 115 جنس. | عائلة ايفيدريدي أو الهفيات |
| Ephydroidea | وتعود لرتبة ذات الجناحين وتضم العوائل الآتية : Camillidae و Campichoetidae و Curtonidae و Cryptochetidae و Drosophilidae و Ephydriidae. | فوق عائلة ايفيدرويديا |
| Epiblast | تطلق على الطبقة الجرثومية الخارجية للجنين. | الجرثومية الخارجية |
| Epichorion | في حشرات عائلة Acrididae يطلق على غطاء البيض المؤقت الذي ينشأ من الخلايا الحوصلية للمبيض. انظر أيضاً : Endochorion و Exochorion و Vitelline membrane و Wax layer. | غطاء قشرة البيضة |
| Epicnemis | مفصل مساعد يوجد عند قاعدة الساق في بعض العناكب. | المفصل المساعد |
| Epicnemium | في حشرات غشائية الأجنحة انظر Prepectus. | تمفصل مساعد |
| Epicopeiidae | عائلة حشرية صغيرة تعود لرتبة حرشفية الأجنحة. | عائلة ايبيكوبيدي |
| Epicranial | يعود أو ينتمي لفوق الجمجمة. | فوق جمجمي |
| Epicranial arm | تطلق على ذراع الدرز فوق الجمجمة. | ذراع فوق الجمجمة |
| Epicranial lobe | في يرقات حرشفية الأجنحة الفص المحدب فوق الرأس. انظر أيضاً : Cranium lobe. | فص فوق الجمجمة |
| Epicranial notch | المساحة الظهريّة الوسطية ذات الشكل (7) والمحددة من الجوانب بصليبات الجمجمة. انظر أيضاً : Cervical triangle و Vertical triangle. | لطفة فوق الجمجمة |
| Epicranial plate | في بعض اليرقات تركيب يشبه الصليبة والمكون لفوق الجمجمة. | لوحة فوق الجمجمة |

| | | |
|------------------------------------|--|-------------------------------|
| Epicranial stem | تطلق على ساق أو ذراع الدرز فوق الجمجمة. انظر أيضاً : Coronal suture. | ذراع فوق الجمجمة |
| Epicranial suture | الدرز الظهري الطولي الذي يقسم فوق الجمجمة إلى نصفين ويكون بشكل حرف Y أو U أو V على السطح الظهري للرأس. (الشكل 14-1) | الدرز فوق الجمجمة |
| Epicranium | تطلق على الجزء العلوي من الرأس الممتد من الجبهة إلى الرقبة. | فوق الجمجمة |
| Epicuticle | الطبقة الواقعة فوق طبقة الكيوتكل الخارجي ويبلغ سمكها عدة مايكرونات وتتكون من عدة طبقات هي الكيوتكولين والطبقة الشمعية والإسمنتية. (الشكل 9) | الجلد السطحي |
| Epicuticula | انظر Epicuticle | الجلد السطحي. |
| Epileptic pheromone | ويسمى بفرمون التحذير وهو فرمون يطلقه أحد الأفراد عند شعوره بالخطر لتحذير بقية الأفراد. | فرمون الانتشار |
| Epideme | انظر Articulatory epideme. | جلدة التمثيل |
| Epidemic | وصف لحالة مرضية قادرة على الانتشار بشكل واسع. | وبائي. |
| Epidemic haemorrhagic fever | حمى يسببها فايروس من الجنس Hatravirus من عائلة Bunyaviridae ومصدره القوارض وينقله الحلم <i>Leptotrombidium scutellaria</i> (Linnaeus) كما ينقل ميكانيكياً عن طريق لعاب وبراز القوارض المصابة. | الحمى النزفية الوبائية |
| Epidemic relapsing fever | مرض ينقله القمل للإنسان ويسببه نوع من اللولبيات <i>Spirochaeta</i> المسمى <i>Brorvelia ecurrentis</i> . | الحمى الراجعة الوبائية |
| Epidemic typhus | مرض تسببه الريكتسيا نوع <i>Rickettsia prowazki</i> ويتم نقله بواسطة قمل الإنسان. | النييفوس الوبائي |
| Epidemiology | علم دراسة انتشار المرض والعوامل المؤثرة في بقاء وحفظ وحركة المرض خلال مجتمع معين من الكائنات. | علم الوبائية |
| Epiderma | | البشرة الخارجية. |
| Epidermal | يعود أو ينتمي للبشرة الخارجية. | عائد للبشرة |
| Epidermal layer | طبقة البشرة الخارجية. (الشكل 9). | البشرة |
| Epidermata | تطلق على النموات أو البروزات النامية فوق الجلد. | فوق الجلد أو الجلد |
| Epidermis | تطلق على الطبقة الخلية من الجلد التي تستقر أسفل طبقة الكيوتكل وتقع مباشرة فوق الغشاء القاعدي. (الشكل 9) | البشرة |
| Epididmis | يطلق على الجزء الملتف من الأنبوب الناقل للحيامن في الجهاز التناسلي الذكري. | فوق الخصية |
| Epigamic | يعود أو يختص بالتلوين التزاوجي. | تزاوجي |
| Epigamic behavior | تطلق على سلوكيات الغزل والاسترخاء وعملية التزاوج. | الفعاليات أو سلوكيات التزاوج. |
| Epigamic coloration | هو مزيج من الألوان أو الأشكال الملونة التي تظهرها بعض الحشرات خلال عملية جذب الجنس الآخر للتزاوج. انظر أيضاً : Alluring و Advancing coloration Anticryptic coloration و coloration Aposematic و Apetetic coloration Combination coloration و coloration Directive coloration و Cryptic coloration | التلوين التزاوجي |

| | | |
|------------------------------|---|---------------------------------|
| | Episematic و Disruptive coloration و coloration و Procryptic coloration و Pseudepismatic و Protective coloration و Pseudoaposematic و coloration و Seasonal coloration و coloration .Sematic coloration | |
| Epigastric furrow | الخط الطولي الممتد فوق استرنات البطن. | أخدود فوق بطني |
| Epigastric region | في الحشرات تطلق على الجانب البطني لوسط الصدر ومؤخره. | منطقة الشرسوف |
| Epigastrum | الصلبية الاسترنية الأولى للبطن. | سطح البطن |
| Epigeal | الكائنات التي تعيش على اليابسة. | أرضية المعيشة. |
| Epigenesis | فرضية بايولوجية تقول أن تطور الكائن الحي يتم من خلال عملية النمو المتعاقبة التي يتم خلالها تمايز الأنسجة من كامينات غير متميزة وهذه الفرضية تخالف الفرضية التي تقول بالتكوين المسبق للكائن ، أي أن أعضاء الجنين موجودة مسبقاً في الجرثومة. | التكوين أو التخليق المتعاقب |
| Epigenetic period | الفترة المحصورة بين التقاء العناصر الذكرية والأنثوية وتكوين الأعضاء. | الفترة التكوينية أو التخليقية |
| Epigenetic teratogens | مواد تؤدي إلى حدوث تشوهات مظهرية. | مشوهات مظهرية وراثية |
| Epigenetics | دراسة العمليات التي تؤدي المعلومات الوراثية بواسطتها ، في نهاية الأمر ، إلى ظهور صفات مميزة جسدية وسلوكية. | علم الوراثة اللاينيوي |
| Epiglossa | انظر Epipharynx. | فوق الجلوسا |
| Epiglottis | انظر Epipharynx. | فوق الجلوسا |
| Epigusta | جزء من مقدم البلعوم يقع إلى الخلف من فوق البلعوم. | فوق منطقة التذوق |
| Epigyne | أي تركيب يقع فوق الفتحة التناسلية. | فوق السوءة. |
| Epigynial shield | درع أو لوحة غطاء الفتحة التناسلية. (الشكل 8) | غطاء السوءة |
| Epigynium | لوحة فوق الفتحة التناسلية للأنثى في العناكب كما تطلق على الصلبية التي تغطي الفتحة التناسلية للأنثى. انظر أيضاً : Epigyne و Gonopore. | غطاء الفتحة التناسلية أو السوءة |
| Epilabrum | الصلبية الموجودة على كل جانب من الشفة العليا. | فوق الشفة العليا |
| Epilemiidae | عائلة حشرية تعود لرتبة حرشفية الأجنحة ولفوق عائلة Geometroidea. | عائلة ابيليميدي |
| Epilobe | في خنافس عائلة Carabidae جزء الذقن المناظر للسين المقسوم جزئياً كما تطلق على الزائدة الجانبية للذقن ثنائي الفص. | الفص الفوقي |
| Epimastigote | تطلق على المظهر التشريحي لأحد مراحل دورة الحياة المعقدة لبعض الأوالي المتطفلة حيث تكون قاعدة السوط أمام النواة ويبرز السوط جانبياً ليكون غشاء متموج باتجاه النهاية الأمامية للخلية. انظر أيضاً : Amastigote و Opisthomastigote و Promastigote و Trypomastigote. | أوالي فوقية السوط |
| Epimegetic | الحشرات الكبيرة ذات الأشكال المتعددة. | الكبيرة متعددة الشكل |
| Epimera | قطعة فوق الفخذ. | فوق فخذية |
| Epimeral | صلبية قاعدة الجناح الواقعة أسفل زائدة البلورا | الصلبية الجناحية فوق |

| | | |
|--------------------------------|---|------------------------|
| parapterum | الجناحية وأعلى فوق الحرقفة. | الحرقفية |
| Epimeral suture | الجزء الذنبي من الدرز الاسترني- البلوري. | درز فوق الحرقفة |
| Epimere | الزائدة المرتبطة بقاعدة القضيب. | زائدة قاعدة القضيب. |
| Epimeron | المساحة البلورية خلف الدرز البلوري وتنقسم أحياناً عرضياً إلى لوحة فوق الخلفية وأخرى تحت الخلفية. (الأشكال 19 و 1-20 و 5-26) | البلوريته الخلفية |
| Epimorphic | يعود أو يختص بالكائن الذي يحافظ على شكله خلال عملية النمو والتطور. | ثابت الشكل أو الهيئة |
| Epimorphic development | أي اكتمال نمو المظهر الخارجي لعقل الجسم عند نهاية النمو الجنيني. | النمو السطحي |
| Epimorphosis | عملية الحفاظ على شكل الجسم بالرغم من زيادة حجم الجسم في عملية الانسلاخ المتعاقبة. أو هو مجمل التحورات أو التحولات التي تحدث في المظهر الخارجي للحشرة. انظر أيضاً : Anamorphosis و Metamorphosis و Morphogenesis. | تحول سطحي |
| Epinephrine | هرمون يفرز من غدد الأجسام القلبية. | ايبينفرين |
| Epinerium | غشاء العقدة العصبية. | غلاف العقد العصبية. |
| Epineural sinus | في الجنين هو الفراغ المتكون نتيجة انفصال المح عن الجنين فوق منطقة الحبل العصبي البطني ويشكل بداية تكوين تجويف الجسم الدائمي. | تجويف فوق الحبل العصبي |
| Epinotal spines | الأشواك الموجودة على ترجة الصدر الأول في نمل عوبيلة Myrmicinae وتعمل على حماية منطقة الخصر. | أشواك سطح الترجة |
| Epinotum | في حشرات غشائية الأجنحة تطلق أيضاً على منطقة الخصر. | ظهر الصدر الأول |
| Epiophlebiidae | عائلة حشرية من رتبة الرعاشات. | عائلة ابيوفليبيدي |
| Epiopticon | الكتلة الوسطية الخارجية للعقلة البصرية لمخ الحشرة أو هي الانتفاخ الثاني للقناة البصرية. | العقدة البصرية الوسطية |
| Epiphallus | في حشرات مستقيمة الأجنحة الصليبية الموجودة في أرضية الحجرة التناسلية قرب قاعدة القضيب. | فوق القضيب |
| Epipharyngeal | يعود أو ينتمي ل فوق البلعوم. | فوق بلعومي |
| Epipharyngeal sclerites | في النحل تطلق على زوج من الصليبات الشريطية تمتد باتجاه الخلف من جوانب قاعدة فوق البلعوم. انظر أيضاً : Hypopharyngeal sclerite. | الصليبات فوق البلعومية |
| Epipharyngeal surface | سطح سقف الحلق. | سطح فوق البلعوم |
| Epipharyngeal wall | السطح الداخلي الغشائي لدرقة الشفة العليا. | جدار فوق البلعوم |
| Epipharynx | ويسمى سقف الحلق. (الشكل 2-37). | فوق البلعوم |
| Epiphysis | في حشرات حرشفية الأجنحة زائدة تحت قمية مرنة تشبه المهماز أو الزائدة الورقية على وسط سطح ساق الرجل الأمامية وتستخدم لتنظيف أجزاء الفم وقرون الاستشعار. | مهماز سطحي |
| Epipleural fold | طية اللوحة أو الصفحة فوق البلورية. انظر أيضاً: Hypomera. | الثنية فوق البلورية |
| Epipleurite | لوحة قاعدة أسفل الجناح في الحلقة الصدرية الحاملة | اللوحة فوق البلورية |

| | | |
|------------------------------|--|----------------------------|
| | للجناح وتقع أعلى صليبية البلورا الأمامية والخلفية. (الشكل 23-4) | |
| Epipleurone | انظر Epipleurite. | فوق البلورا |
| Epiploon | | الأجسام الدهنية للحشرات. |
| Epipodite | الفص الخارجي للحرقفة القدمية وفي الغالب هي العضو الحامل للخيضوم في الأطوار غير الكاملة للحشرات المائية. | فوق القدم أو قديمة علوية |
| Epiproct | الصليبية فوق الشرجية أو الجزء الظهري للعقلة الحادية عشرة في الحشرات. (الأشكال 2 و 48) | فوق الشرج |
| Epiprosoma | في الاكاروسات منطقة الجسم الأمامي الخالية من الأرجل. | فوق الجسم الأمامي |
| Epipsocidae | عائلة حشرية صغيرة تعود لرتبة Psocoptera. | عائلة ايببوسوسيدي |
| Epipygium | القوس الظهري للعقلة البطنية الأخيرة. | القوس العجزي |
| Epipyropidae | عائلة حشرية صغيرة تعود لرتبة حرشفية الأجنحة ولفوق عائلة Zygaenoidea. | عائلة ايببايروبيدي |
| Episematic coloration | انظر أيضاً : Advancing coloration و Anticryptic و Alluring coloration و Apetetic coloration و coloration Combination و Aposematic coloration و Cryptic coloration و Disruptive و Directive coloration و Procryptic coloration و coloration Pseudepismatic و Protective coloration و Pseudoaposematic و coloration و Seasonal coloration و coloration .Sematic coloration | التلون التمييزي |
| Episite | تطلق على المفترس الذي يعيش مباشرة على مسك الفريسة وأكلها لإكمال دورة حياته. | المفترس الحشري |
| Epistasis | سيادة جين على جين آخر ليس إلا. | سيادة |
| Episternal | يعود أو ينتمي للوحة البلورية الأمامية من البلورا. (الشكل 20-1). | بلوريتي أمامي |
| Episternal lateral | انظر Preepisternum. | جانب البلوريتة الأمامية |
| Episternal paraptera | الصليبيات الجناحية للوحة البلورية الأمامية. | جناحيات البلوريتة الأمامية |
| Episternal suture | الجزء الأمامي من درز البلوريتة الأمامية أو Episternum أو هو الجزء الأمامي من الدرز البلوري. (الشكل 20-1). | درز البلوريتة الأمامية |
| Episternites | في الحشرات مستقيمة الأجنحة تطلق أيضاً على زوج الزوائد العلوية التي تشبه القرون والمكونة لآلة وضع البيض في النطاطات. | صليبيات البلوريتة الأمامية |
| Episterno precoxal | يعود أو ينتمي للوحة البلورية الأمامية الواقعة أمام ومقدم الحرقفة. | البلوريتي الحرقفي الأمامي |
| Episternum | الصليبية الأمامية للبلورا والتي يفصلها عن الصليبية البلورية الخلفية درز يعرف بالدرز البلوري. (الشكل 20-1) | اللوحة البلورية الأمامية |
| Epistomal ridge | البروز الداخلي لدرز فوق الفم. | حافة فوق الفم |
| Epistomal suture | درز الدرقة الطولي في اجزاء الفم الماصة. | درز فوق الفم. |
| Epistome | | فوق الفم. |

| | | |
|---------------------------------------|--|------------------------------|
| Epistomology | علم دراسة المعارف وشروط المعرفة الصحيحة. | علم المعرفة |
| Epithelial | يعود أو ينتمي للطبقة الطلائية. | طلائي |
| Epithelial layer | الطبقة الطلائية المبطنة للمعي. | الطبقة الطلائية. |
| Epithelial sheath | في بعض الحشرات الغلاف أو الغطاء الخارجي للخلايا المنبسطة الداخلية للغدد السلكية. كما يطلق على جدار أنيبويات الخصى. | الغمد الطلائي |
| Epithelium | أي طبقة من الخلايا تغطي أو تبطن سطح أي تجويف. | طلائية |
| Epithet | في النظام الدولي للتسمية النباتية تعني كلمة إذا ربطت مع اسم الجنس فإنها تصبح اسم لمرتبة دون أو تحت الجنس وإذا ربطت مع اسم النوع فإنها تصبح اسم لمرتبة دون نوعية. | الكنية |
| Epitokous | يعود أو ينتمي لظاهرة Epitoky في حشرات الكولمبولا <i>Collembola</i> . انظر أيضاً : Epitoky. | إبييتوكس أو تبادلي |
| Epitoky | عملية تبادل عمر معين متغذي غير تكاثري مع عمر تكاثري في مرحلة الطور البالغ ويفصل بينهما انسلاخ فضلاً عن وجود تعدد في الشكل بين الأعمار البالغة. | إبييتوكي أو التبادلية |
| Epitorma | في اليرقات الجعالية، صليبية متطاولة أو قضيب يمتد من <i>Zygom</i> إلى <i>Clithrum</i> على الجانب الأيمن لفوق البلعوم. | فوق التجويف |
| Epizoic | طفيل يعيش على السطح ، طفيل جلد. | طفيل جلد |
| Epizootic | فوران المرض وزيادة أعداد الأفراد المصابة. | وبائية أمراض الحيوان |
| Epizootic heamorrhagic disease | مرض فايروسي يصيب الغزلان والأبقار والجاموس في أمريكا وأستراليا واليابان ويسببه فايروس ينقل بواسطة الحشرات مثل <i>Culicoides spp</i> . | مرض النزف الوبائي الحيواني |
| Epizootiology | العلم الذي يهتم بدراسة العوامل التي تؤدي إلى وبائية الأمراض التي تصيب الحشرات أو الحيوانات عامة. | علم وبائية الأمراض الحيوانية |
| Epomia | في حشرات عشائرية الأجنحة، الحافة المرتفعة للشق المائل في بلورا الصدر الأمامي والجاهزة لاستقبال أو استقرار مقدم الفخذ. | حافة البلورا |
| Eponym | الشخص الذي تسمى باسمه المؤسسة أو البلد، في التصنيف تطلق على ناشر الاسم العلمي أو الشخص الذي ارتبط قانون معين باسمه مثل قانون داير <i>Dyar's Rule</i> . | صاحب الشيء |
| Epupillate | انظر أيضاً <i>Ocellate</i> . | بقعة عينية |
| Equal | | متساوي. |
| Equate | | يساوي. |
| Equidistant | | متساوية المسافة. |
| Equine babesiosis | مرض واسع الانتشار يصيب الأحصنة وتسببه <i>Babesia caballi</i> و <i>Babesia equi</i> ويطلق عليه أحياناً حمى الصفراء <i>Biliary fever</i> وينقله القراد. | إيكواين بابيسيسوسز |
| Equine onchocercas | مرض تسببه ديدان الفيلاريا خاصة الأنواع <i>Onchocerca cervocalis</i> و <i>Onchocerca reticulata</i> وينقله الذباب الأسود. | إيكواين إنكوسيركس |
| Equine piroplasmosis | انظر <i>Equine babesiosis</i> . | إيكواين بايرو بلاسموسز |

| | | |
|------------------------------|--|-----------------------|
| Equitant | واحد فوق الآخر. | متراكب |
| Erect | يرفع للأعلى. | ينتصب |
| Erecto patent | في فراشات عائلة Hesperidae تطلق على وضع الأجنحة عند الراحة حيث تكون الأجنحة الأمامية مرفوعة للأعلى والأجنحة الخلفية أفقية. | مرفوعة الأجنحة |
| Ereisma | الملاقط في أنواع الجنس <i>Sminthurus</i> . | الملاقط المنتصبة |
| Eremochaetus | تطلق على حشرات ذات الجناحين عديمة الشعر. | عديمة الشعر |
| Eremophilous | يعيش في الصحراء. انظر أيضاً: <i>Ammophilous</i> و <i>Deserticolous</i> و <i>Ericeticolous</i> و <i>Geophilous</i> و <i>Lapidicolous</i> و <i>Hypogenous</i> و <i>Psammophilous</i> و <i>Xerophilous</i> . | محب للصحراء |
| Eremosymbiont | الأنواع التي تعيش في أعشاش النمل طلباً للحماية. | معايشة للحماية |
| Ergatandromorph | أفراد النمل التي تجمع بين شكل الشغالة والذكر. | الشغالة ذكورية المظهر |
| Ergatandrous | أنواع النمل ذات الشغالات الشبيهة بالذكور. | الشغالات الذكورية |
| Ergataner | ذكر النمل عديم الأجنحة والمشابه للشغالة. | الشغالة الذكر |
| Ergate | | شغالة النمل. |
| Ergatogynandromorph | أفراد النمل التي تجمع صفات الشغالة والملكة. | الشغالة ملكية المظهر |
| Ergatogyne | تطلق على الأشكال الوسطية بين الشغالات والملكة. | الشغالة الملكة |
| Ergatogynous | شغالات النمل الشبيهة بالملكة. | الشغالة الملكة |
| Ergatoid reproductive | في الأرضة التكاثرية ذات الرأس المدور وعديمة الأجنحة وتشبه الحوريات. | الشغالات التكاثرية |
| Ergatotelic type | في الحشرات الاجتماعية، مجموعة الأفراد التي تظهر فيها الصفات الثانوية الطبيعية للملكة فيما تبقى محتفظة بالصفات الطبيعية للشغالات. | نمط الشغالة الملكة |
| Ergonomic stage | في الحشرات الاجتماعية المرحلة الوسطية من نمو وتطور المستعمرة والتي تتكون فيها الشغالات فقط وهي تلي مرحلة تأسيس المستعمرة وتسبق مرحلة تكاثر المستعمرة. | مرحلة الشغالات |
| Eri silkworm | <i>Samia cynthia</i> (Donovan), Lepidoptera, Saturniidae. | دودة ايري السلكية |
| Erianphytinae | وتعود لعائلة Aphelinidae من رتبة غشائية الأجنحة. | عويلة ايريفاييتيني |
| Eriaporinae | وتعود لعائلة Aphelinidae من رتبة غشائية الأجنحة. | عويلة ايريبوريني |
| Ericeticolous | تطلق على الكائنات التي تعيش في المناطق الرملية. انظر أيضاً: <i>Ammophilous</i> و <i>Arenicolous</i> و <i>Deserticolous</i> و <i>Geophilous</i> و <i>Nemoricolous</i> و <i>Psammophilous</i> و <i>Xerophilous</i> . | رملية المعيشة |
| Erigeron root aphid | <i>Aphis middletonii</i> (Thomas), Homptera, Aphididae. | من جذور الايرجيريون |
| Erinea | شعيرات يسببها بعض أنواع الحلم الاريوفي على الأوراق المصابة ومنها حلم العنب الاريوفي. | الشعيرات القטיפية |
| Erinnidae | انظر <i>Xylophagidae</i> . | عائلة ايرنيدي |
| Eriocephalidae | انظر <i>Micropterygidae</i> . | عائلة اريوسيفالدي |

| | | |
|-------------------------------|--|--------------------------|
| Eriococcidae | عائلة القشرية Eriococcid أو عائلة الحشرات القشرية اللبادية. وتعود لرتبة متشابهة الأجنحة ولفوق عائلة Coccoidea وتضم حدود 500 نوع. | عائلة ابروكوكسيدي |
| Eriococcus caterpillar | <i>Stathmopoda melanochra</i> Meyrick, Lepidoptera, Oecophoridae. | يرقة الأريوكوكس |
| Eriocottidae | عائلة حشرية تعود لرتبة حرشفية الأجنحة ولفوق عائلة Tineoidea. | عائلة إريوكوتيدي |
| Eriocraniidae | عائلة حشرية صغيرة من حرشفية الأجنحة وتعود لفق عائلة Eriocranioidea. | عائلة إريوكرانيدي |
| Eriocranioidea | وتعود لحرشفية الأجنحة وتضم العوائل : Eriocranidae و Mnesarchaidae و Neopseustidae. | فوق عائلة اريوكرانيويديا |
| Ermine moth | <i>Yponomeuta padella</i> (Linnaeus), Lepidoptera, Yponomeutidae. | عثة الأرمين أو القاقوم |
| Ermine moths | انظر Arctiidae و Yponomeutidae. | عثة القاقوم |
| Erotylidae | عائلة حشرية متوسطة الحجم وتعود لرتبة غمدية الأجنحة ولفوق عائلة Cucujoidea. | عائلة ابروتيليدي |
| Error | معناه في التسمية غلط غير مقصود في هجاء اسم علمي مثل الخطأ الطبيعي أو الخطأ في النسخ. | خطأ |
| Eruca | انظر Caterpillar. | يرقة |
| Erucic stomatitis | اضطرابات معوية ناتجة عن ابتلاع شعيرات اليرقات. | اضطرابات معوية يرقية |
| Eruciform larva | يرقة ذات جسم اسطواني وأرجل صدرية وبطنية أولية. | يرقة اسطوانية |
| Erucina | اسم يطلق على يرقة الزنابير المنشارية. | ايروسينا |
| Erucivorous | تطلق على المفترسات والطفيليات التي تتغذى على يرقات الحشرات. | أكلات اليرقات |
| Erumiaphilidae | عائلة حشرية صغيرة تعود لرتبة Dictyopera ولفوق عائلة Mantoidea. | عائلة اريميافيليدي |
| Erumpent | طرح الفضلات من خلال إحداث شق أو تمزق في البشرة. | مخرج متمزق |
| Eruptive cell | انظر Spherulocyte. | خلية قاذفة |
| Erythraeous | | احمر دموي. |
| Erythrinus | | احمر دموي. |
| Erythrospin | صبغة حمراء توجد في عيون الحشرات ليلية النشاط وتوجد في الشبكية. | ايرثروسيين أو حميرين |
| Erythropterine | انظر Pterine pigments. | صبغة البتراين الحمراء |
| Escutcheon | أو أي شيء يشبه الدرع في حشرات غمدية الأجنحة تطلق على Scutellum. | درع |
| Escutellate | عديمة الصلابة الخلفية لترجة الصدر أو بدون Scutellum. | عديمة الدرع |
| Esoderma | ويطلق على الكيوتكل الليفي الذي يبطن الجلد الخارجي. | الكيوتكل الليفي |
| Espundia | اسم يطلق على الإصابة بالليشمانيا الجلدية المخاطية الأمريكية. انظر أيضاً : American mucocutaneous leishmaniasis. | ايسبونديا |
| Essential character | انظر Specific character. | صفة جوهرية |

| | | |
|--|--|---|
| Essentialism | نظرية تقدم الجوهر على الماهية وان النوع تحدده الصفات الغريزية الداخلية. انظر أيضاً: Typology. | الجوهرية |
| Essig's aphid fluid | ويستخدم أيضاً لحفظ الحشرات الأخرى ذات الأجسام الرخوة ويتكون من : حامض الخليك 4 أجزاء فينول 2 جزء ماء مقطر 1 جزء | محلول ايسك لحفظ المَن |
| Estivation | انظر Aestivation. | البيات الصيفي |
| Estriate | تستخدم لوصف الخطوط الموجودة على الكيوتكل. | ذو خطوط أو أخاديد غير متوازية. |
| Estuarine | تنتمي أو تعود للكائنات التي تعيش في مصبات الأنهار. انظر أيضاً: Littoral و Benthic و Pelagic. | ساكنات مصبات الأنهار |
| Et alia | وتختصر بـ .et.al. | وآخرون |
| Ethiopian realm | تطلق على المنطقة التي تضم صحارى جنوب إفريقيا وجنوب الجزيرة العربية ومدغشقر. | المملكة الأثيوبية |
| Ethmiidae | عائلة حشرية من حرشفية الأجنحة وتضم حدود 250 نوع. | عائلة ايثميدي |
| Ethocline | التدرج التسلسلي للصفات السلوكية بين الأنواع المنحدرة من أصول متقاربة. انظر أيضاً: Transformation series. | الانحدار التطوري للسلوك |
| Ethogram | الوصف الكامل للذخيرة السلوكية للكائن الفرد أو الطبقة أو الأنواع. | وصف السلوك أو ايثوگرام |
| Ethological characters | مجملة الصفات السلوكية التي قد تميز بعض الحشرات. | صفات سلوكية |
| Ethology | | علم دراسة سلوك الحيوان. |
| Etiela moth | <i>Etiella behrii</i> (Zeller), Lepidoptera, Pyralidae. | عثة ايتيلا |
| Etiological agent | عامل أو مسبب مرضي للحيوان أو للنبات. | عامل ممرض |
| Eucalypt defoliating sawfly | <i>Pergagrapha bella</i> (Newman), Hymenoptera, Pergidae. | زنبور مسقط أوراق اليوكالبتوس المنشاري |
| Eucalypt flies | Fergusoninidae يطلق على الأنواع التابعة لعائلة من رتبة ذات الجناحين. | ذباب اليوكالبتوس |
| Eucalypt keyhole borer | <i>Xyleborus truncatus</i> (Erichson), Coleoptera, Curculionidae. | حفار اليوكالبتوس ذو فتحة المفتاح |
| Eucalypt leaf beetles | <i>Paropsis</i> spp <i>Chrysophtharta</i> spp, Coleoptera, Chrysomelidae. | خنافس أوراق اليوكالبتوس |
| Eucalypt leaf gall scale | <i>Opisthoscelis subrotunda</i> Schrader, Hemiptera, Eriococcidae. | قشورية ورم أوراق اليوكالبتوس |
| Eucalypt pinworm | <i>Atractocerus kreuslerae</i> Pasco, Coleoptera, Lymexylidae. | دودة اليوكالبتوس الدبوسية |
| Eucalypt psyllid | انظر Red gum sugarlerp. | بسليد اليوكالبتوس |
| Eucalypt ring barking longicorn | <i>Tryphocoria mastersi</i> Pascoe, Coleoptera, Cerambycidae. | خنفساء تحليق قلف اليوكالبتوس طويلة القرون |
| Eucalypt shoot psyllid | <i>Blastopsylla occidentalis</i> Taylor, Hemiptera, Psyllidae. | بسليد أفرع اليوكالبتوس |

| | | |
|------------------------------------|---|--|
| Eucalyptus longhorned borer | <i>Phoracanth semipunctat</i> (Fabricius), Coleoptera, Cerambycidae. | حفار اليوكالبتوس ذو القرون الطويلة |
| Eucalyptus thrips | <i>Thrips australis</i> (Bagnall), Thysanoptera, Thripidae. | ثريبس اليوكالبتوس |
| Eucalyptus tortoise beetles | <i>Chrsophtharta</i> spp <i>Parapsis</i> spp, Coleoptera, Chrysomelidae. | خنأفس اليوكالبتوس السلفقاتية |
| Eucalyptus weevil | <i>Gonipterus scutellatus</i> (Gyllenhal), Coleoptera, Curculionidae. | سوسة اليوكالبتوس |
| Eucenemidae | عائلة حشرية عالمية الانتشار تعود لرتبة غمدية الأجنحة وتضم بحدود 100 نوع وتسمى بعائلة الخنأفس المطقطة الكاذبة. | عائلة أيوس-نيميدي أو القصبات الحقيقية |
| Eucephalous | تطلق على يرقات ذات الجناحين ، ذات الرأس جيد النمو ويحمل جميع الزوائد الطبيعية. | كاملة الرأس |
| Eucharitidae | عائلة عالمية الانتشار وتعود لرتبة غشائية الأجنحة ولفوق عائلة Chalcidoidea وتضم 350 نوع. | عائلة إيوجاريتيدي |
| Eucinetidae | عائلة من غمدية الأجنحة وتعود لفوق عائلة Eucinetoidae. | عائلة أيوسنتيدي |
| Eucinetoidae | وتضم العوائل الأتية : Clambidae و Eucinetidae و Scirtidae. | فوق عائلة إيوسينيتوديا |
| Eucoilidae | عائلة حشرية عالمية الانتشار تعود لرتبة غشائية الأجنحة ولفوق عائلة Cynipoidea. | عائلة إيوكويليدي |
| Eucoiliform larva | في حشرات رتبة غشائية الأجنحة اليرقات ذات التحول المفرط كما في يرقات عائلة Eucoilidae وتمتاز بوجود ثلاثة أزواج من الزوائد الصدرية وانعدام الزوائد الرأسية. (الشكل 59) | يرقات إيوكويلية أو اللفائفية |
| Eucone eyes | وفيها يكون لكل وحدة عينية مخروط بلوري حقيقي تقع أنويته في الجزء الأمامي منه ويوجد في حشرات ذات الذنب الشعري ومستقيمة الأجنحة وحرشفية وغشائية الأجنحة وغيرها. | العيون حقيقية المخروط |
| Euconic | يعود أو يختص بالعيون المركبة ذات المخروط الحقيقي. | حقيقية المخروط |
| Eucoxa | القسم أو الجزء الأمامي من الحرقفة. | الحرقفة الحقيقية |
| Eudermaptera | فوق عائلة تعود لرتبة جلدية الأجنحة Dermaptera وتضم عائلة واحدة هي Apachyidae. | جلدية الأجنحة الحقيقية |
| Eudiapause | هو السكون الذي يبدأ وينتهي في الكائن الحي بتأثير الظروف البيئية. انظر أيضاً : Aestivation و Diapause و Dormancy و Hibernation و Oligopause و Parapause و Quiescence. | السكون الحقيقي |
| Eugenia caterpillar | <i>Targalla delatrix</i> Guenee, Lepidoptera, Noctuidae. | يرقة القرنفل |
| Eugenital | تطلق على الفتحة التناسلية الأولية في اللحم التابع للمجموعة Actinotrichida. | الفتحة التناسلية الحقيقية |
| Euglenidae | انظر Aderidae. | عائلة إيوكليدي |
| Euholognatha | تعود لرتبة Plecoptera. انظر أيضاً : Plecoptera و Systellognatha. | رتبة أيوهولوكناثا |
| Eukaryon | | حقيقي النواة. |

| | | |
|-----------------------------|--|-------------------------------------|
| Eukaryote | الكائنات التي تكون فيها الكروموسومات داخل النواة. | حقيقية النواة |
| Eukaryotic | يعود أو يختص بالكائنات حقيقية النواة. | حقيقي النواة |
| Eulabium | الجزء البعيد من الشفة السفلى. | الشفة السفلى الحقيقية |
| Eulophidae | أو عائلة زنابير الأيولوفيد وهي عائلة كبيرة عالمية الانتشار من الزنابير المتطفلة وتضم بحدود 3100 نوع وتعود لرتبة غشائية الأجنحة ولفوق عائلة Chalcidoidea. | عائلة ايولوفيدي |
| Eumastacidae | أو عائلة نطاطات القروود وتعود لرتبة مستقيمة الأجنحة ولفوق عائلة Eumasticoidea. | عائلة ايوماستاسيدي |
| Eumasticoidea | وتعود لرتبة مستقيمة الأجنحة وتضم العوائل الآتية: Episactidae و Choro typidae و Biroellidae و Eruciidae و Eumastacidae و Gomphomastacidae و Eschmitiidae و Mastacideidae و Miraculidae و Therticleidae و Morabidae. | فوق عائلة ايوماستيكويديا |
| Eumecoptera | أو رتبة الذباب العقربي الحقيقي وتعود لرتبة Mecoptera وتضم العوائل الآتية: Bittacidae و Apteropanorpidae و Eomeropidae و Choristidae و Boreidae و Panorpidae و Nannochoristidae. | رتبة ايوميكوبترا |
| Eumegetic | الحشرات ذات الأحجام المتوسطة التي تمتاز بظاهرة تعدد الأشكال. | المتوسطة متعددة الشكل |
| Eumenidae | أو عائلة زنابير الخزف أو الزنابير البانية. وتضم بحدود 3000 نوع وتعود لرتبة غشائية الأجنحة ولفوق عائلة Vespoidea. | عائلة أيومينيدي |
| Eunotum | اللوحة أو الصليبية الظهرية الأمامية الحاملة للجناح لترجة الصدر الثالث. | الترجة الحقيقية |
| Eunymus alatus scale | <i>Lepidosaphes yanagicola</i> Kuwana, Hemiptera, Diaspididae. | القشرية ذات اللوحة الظهرية الجناحية |
| Euonymus scale | <i>Unaspis euonymi</i> (Comstock), Hemiptera, Diaspididae. | قشرية ايونيمس |
| Euorthoptera | وتضم حشرات رتبة مستقيمة الأجنحة ناقصاً حشرات رتبة جلدية الأجنحة Dermaptera. | مستقيمة الأجنحة الحقيقية |
| Eupathidia | وهي شعرة حس كيميائية مغزلية الشكل وتحتوي على غمد من الـ Actinopiline التي تحيط بالبروتوبلازم وتوجد هذه الشعيرات على رسغ الأرجل والأقدام المللمسية. | شعرة الايوباثيديا |
| Eupathidium | في الاكاروسات شعرة مستدقة متخصصة على رسغ الزوج الأول والثاني من الأرجل وتتكون من مادة نشطة ضوئياً هي Actinopiline التي توجد بشكل غمد يحيط بالبروتوبلازم. انظر أيضاً: Palpal seta و Pretarsus. | شعرة الأيوباثيديوم |
| Eupatorium gall fly | <i>Procecidochares utilis</i> Stone, Diptera, Tephritidae. | ذبابة ورم الغافتية |
| Eupelmidae | أو عائلة الزنابير Eupelmid وتضم بحدود 750 نوع وتعود لرتبة غشائية الأجنحة ولفوق عائلة Chalcidoidea. | عائلة أيوبيلميدي |
| Euplantula | في حشرات رتبة ذات الجناحين ومستقيمة الأجنحة، | القدم الحقيقية |

| | | |
|----------------------------------|--|----------------------------------|
| | تركيب يشبه الوسادة على السطح البطني لعقل الرسغ أو عقلة ما قبل الرسغ. انظر أيضاً: Arolium و Empodium و Pretarsus و Tarsal pulvilli. | |
| Eupleuron | القوس الظهري لمنطقة البلورا الأولية. انظر أيضاً: Anapleurite و Pleuron. (الشكل 17-2) | البلورا الحقيقية |
| Euplexoptera | اسم اعتيادي يطلق على حشرات إبرة العجوز. | ملتوية الأجنحة الحقيقية |
| Eupraclepeus | كما تعني مؤخر الدرقة أو ما بعد الأنف. انظر أيضاً: Nasus و Paraclypeus. | الدرقة الأولى |
| Eupsocid booklice | قمل الكتب التابع لعائلة Eupsocidae. | قمل الكتب ايوبسوكيد |
| Eupterotidae | عائلة حشرية من رتبة حرشفية الأجنحة وتعود لفوق عائلة Bombycoidea. | عائلة ايوبتيروتيدي |
| Eupyrene | يعود أو يختص بالحيمين الذي يقوم بإخصاب البيضة. | مخصب البيضة |
| Eupyrene sperm | نوع من الحيامن تنتجه حشرات حرشفية الأجنحة خلال عملية تكوين الحيامن ويمتاز بالتكوين الجيد للكروماتين مع بقاء الحيامن بشكل حزم خلال عملية نقلها إلى الإناث ويقوم بتخصيب البيض. انظر أيضاً: Apyrene sperm و Hyperprene sperm و Oligopyrene sperm. | حيمين الإخصاب الحقيقي |
| Eurasian pine adelgid | <i>Pineus pini</i> (Macquart), Hemiptera, Adelgidae. | أديليجيد الصنوبر الأوربي-الآسيوي |
| European alder leafminer | <i>Fenusa dohrnii</i> (Tischbein), Hymenoptera, Tenthredinidae. | ناخرة أوراق الأlder الأوربية |
| European apple sawfly | <i>Hoplocampa testudinea</i> (Klug), Hymenoptera, Tenthredinidae. | زنبور التفاح الأوربي |
| European birch aphid | <i>Euceraphis betule</i> (Koh), Hemiptera, Aphididae. | من البتولا الأوربي |
| European blue bottle | <i>Calliphora vicina</i> Robineau-Desvoidy, Diptera, Calliphoridae. | الذبابة الزرقاء الأوربية |
| European brood disease | هو مرض تعفن الحضنة الأوربي الذي يصيب نحل العسل. | مرض الحضنة الأوربي |
| European cabbageworm | <i>Pieris rapae</i> (Linnaeus), Lepidoptera, Pieridae. | دودة اللهانة الأوربية |
| European chafer | <i>Rhizotrogus majalis</i> (Razoumowsky), Coleoptera, Scarabaeidae. | الجعل الأوربي |
| European cherry fruit fly | <i>Rhagoletis cerasi</i> Linnaeus, Diptera, Tephritidae. | ذبابة ثمار الكرز الأوربية |
| European chicken flea | <i>Ceratophyllus gallinae</i> (Schrank), Siphonaptera, Ceratophyllidae. | برغوث الدجاج الأوربي |
| European corn borer | <i>Ostrinia nubilalis</i> (Hubner), Lepidoptera, Pyralidae. | حفار الذرة الأوربي |
| European crane fly | <i>Tipula paludosa</i> (Meigen), Diptera, Tipulidae. انظر أيضاً : Range cranfly. | ذبابة الكركي الأوربية |
| European dung mite | <i>Macrocheles glaber</i> (Muller) & <i>Macrocheles perglaber</i> Filippone & Peggazano, Acarina, Macrochelidae. | حلم الروث الأوربي |

| | | |
|--|---|--|
| European earwig | <i>Foricula auricularia</i> Linnaeus, Dermaptera, Forficulidae. | إبرة العجوز الأوروبية |
| European elm scale | <i>Gossyparia spuria</i> (Modeer), Hemiptera, Eriococcidae. | قشرية الدردار الأوروبية |
| European foulbrood disease | مرض بكتيري يصيب يرقات نحل العسل وتسببه البكتريا <i>Melissococcus pulton</i> . | مرض تعفن الحضنة الأوربي |
| European fruit lecanium | <i>Parthenolecanium corni</i> (Bouche), Hemiptera, Coccidae. | ليكانم أو قشرية الثمار الأوروبية |
| European fruit scale | <i>Quadraspidiotus ostreaeformis</i> (Curtis), Hemiptera, Diaspididae. | قشرية الثمار الأوروبية |
| European gall aphid | <i>Pemphigus spyrothecae</i> Passerini, Hemiptera, Aphididae. | من الأورام الأوربي |
| European grain moth | <i>Nemapogon granella</i> (Linnaeus), Lepidoptera, Tineidae. | عثة الحبوب الأوروبية |
| European honey bee | <i>Apis mellifera</i> Linnaeus, Hymenoptera, Apidae. | نحل العسل الأوربي |
| European honeysuckle leafroller | <i>Ypsolophus dentella</i> (Fabricius), Lepidoptera, Plutellidae. | لافة أوراق شجيرة صريمة الجدي الأوروبية |
| European hornet | <i>Vespa crabro</i> Linnaeus, Hymenoptera, Vespidae. | الزنبور الأوربي |
| European house cricket | <i>Acheta domestica</i> (Linnaeus), Orthoptera, Gryllidae. | صرصر المنزل الأوربي |
| European house dust mite | <i>Dermatophagoides pteronyssinus</i> (Trouessart), Acari, Pyroglyphidae. | حلم الغبار المنزلي الأوربي |
| European mantid | <i>Mantis religiosa</i> Linnaeus, Mantidae, Dictyoptera. | فرس النبي الأوربي |
| European mole cricket | <i>Gryllotalpa gryllotalpa</i> (Linnaeus), Orthoptera, Gryllotalpidae. | صرصر الحقل الأوربي |
| European mouse flea | <i>Leptopsylla segnis</i> (Schonherr), Siphonaptera, Ceratophyllidae. | برغوث الفأر الأوربي |
| European peach scale | <i>Parthenolecanium persicae</i> (Fabricius), Hemiptera, Coccidae. | قشرية الخوخ الأوروبية |
| European pine sawfly | <i>Neodiprion sertifer</i> (Geoffroy), Hymenoptera, Diprionidae. | زنبور الصنوبر المنشاري الأوربي |
| European pine shoot moth | <i>Rhyacionia buoliana</i> (Denis & Schiffermuller) Lepidoptera, Tortricidae. | عثة أفرع الصنوبر الأوروبية |
| European pine stem moth | <i>Evertia buoliana</i> (Denis & Schiffermuller), Lepidoptera, Tortricidae. | عثة أغصان الصنوبر الأوروبية |
| European rabbit flea | <i>Spilopsyllus cuniculi</i> (Dale), Siphonaptera, Pulicidae. | برغوث الأرانب الأوربي |
| European rat flea | <i>Nosopsyllas fasciatus</i> (Bosc), Siphonaptera, Ceratophyllidae. | برغوث الجرذ الأوربي |
| European red mite | <i>Panonychus ulmi</i> (Koch) Acari, Tetranychidae. | الحلم الأحمر الأوربي |
| European spruce | <i>Dendroctonus micans</i> (Kugelann), | خنفساء السبروس الأوروبية |

| | | |
|-----------------------------------|---|-----------------------------------|
| beetle | Coleoptera, Scolytidae. | |
| European spruce sawfly | <i>Glipinia hercyniae</i> (Hartig), Hymenoptera, Diprionidae. | زنبور السبوس المنشاري الأوربي |
| European strawberry weevil | <i>Otiorhynchus sulcatus</i> (Fabricius), Coleoptera, Curculionidae. | سوسة الشليك الأوربية |
| European vine moth | <i>Lobesia botrana</i> Denis and Schiffermuler, Lepidoptera, Tortricidae. | عثة العنب الأوربي |
| European wasp | <i>Vespule germanica</i> (Fabricius), Hymenoptera, Vespidae. | الزنبور الأوربي |
| European wheat stem sawfly | <i>Cephus pygmaeus</i> (Linnaeus), Hymenoptera, Cephidae. | زنبور ساق الحنطة المنشاري الأوربي |
| European whirligig mite | <i>Anystis baccarum</i> (Linnaeus), Acari, Anystidae. | الحلم الدوار الأوربي |
| European wood wasp | <i>Sirex noctilio</i> Fabricius, Hymenoptera, Siricidae. | زنبور الخشب الأوربي |
| Eurybrachidae | عائلة حشرية صغيرة من رتبة نصفية الأجنحة وتضم بحود 200 نوع وتعود لفوق عائلة Fulgoroidea. | عائلة ايوربرا شيدي |
| Eurycanthinae | وتعود لعائلة Phasmatidae. | عويلة ايوركاثيني |
| Eurycinidae | انظر Lycaenidae. | عائلة ايوريسيندي |
| Eurygamous | أنواع تحتاج لمساحات أو حيز كبير للتزاوج كما في البعوض وأنها تستطيع أن تتم تزاوجها أثناء الطيران كما في النحل. انظر أيضاً : Stenogamous. | طيراني التزاوج |
| Euryglossinae | وتعود لعائلة Colletidae. | عويلة ايوري جلو سيني |
| Euryhaline | الكائنات المتكيفة للعيش في مدى واسع من الملوحة. انظر أيضاً : Stenohaline. | ملحية |
| Euryhygric | الكائنات المتكيفة للعيش في مدى واسع من الرطوبة النسبية. | الرطوبة |
| Eurymelidae | عائلة حشرية تعود لرتبة نصفية الأجنحة وتعود لفوق عائلة Cicadelloidea. | عائلة ايوريميليدي |
| Euryphagous | الكائنات عديدة العوائل الغذائية أو غير المتخصصة للتغذية على عوائل معينة. | واسعة التغذية |
| Eurypogonid beetles | الخنافس التابعة لعائلة Eurypogonidae. | خنافس يوربوكنيد |
| Eurypogonidae | انظر Artematopidae. | عائلة ايوريبوكونيدي |
| Eurythermal | القدرة على العيش في مدى واسع من درجات الحرارة. | الحراريات |
| Eurytomidae | أو عائلة ديدان العقد أو عائلة كالسيد البذور وتعود لرتبة غشائية الأجنحة وفوق عائلة Chalcidoidea. | عائلة يوريتوميدي |
| Euryvalent organism | كائن يمكنه العيش في بيئة متنوعة جداً. | كائن متكيف |
| Eusocial behavior | سلوك الحشرات الاجتماعية الحقيقية داخل مجتمعاتها. | سلوك اجتماعي حقيقي |
| Eusocial insects | مثل ذلك نحل العسل. | الحشرات الاجتماعية الحقيقية |
| Eusternum | اللوحة السفلية للحلقة الصدرية ولا تشمل اللوحة بين الحلقات الصدرية. (الأشكال 17-2 و 20-1) | الاسترنة الحقيقية |
| Eustheniidae | عائلة حشرية بدائية تعود لرتبة Plecoptera وفوق عائلة Eusthenioidea. | عائلة يوستينيدي |
| Eusthenioidea | وتعود لرتبة Plecoptera وتضم عائلة واحدة هي | فوق عائلة يوستينويدا |

| | | |
|------------------------------------|---|----------------------------------|
| | .Eustheniidae | |
| Eustipes | انظر Stipes. | السيقان الحقيقية |
| Eusynanthrope | حشرات أو أي كائنات أخرى مرتبطة بالإنسان وتعتمد عليه في معيشتها. | الكائنات المرتبطة بالإنسان كلياً |
| Eusynanthropic | يعود أو يختص بالكائنات المرتبطة بالإنسان. | ملازمة للإنسان |
| Eusynanthropy | تطلق على جميع الكائنات الحية أو الحشرات التي تعتمد على وجود الإنسان. انظر أيضاً: Hemisynanthropy. | مرتبط بالإنسان |
| Eutracheata | تطلق على مفصليات الأرجل ذات الجهاز القصي المتطور. | القصبات الحقيقية |
| Eutrochantin | تطلق على القوس الموجود في الجهة البطنية لمنطقة البلورا البدائية. انظر أيضاً: Coxopleurite. | المدور الحقيقي |
| Eutrophapsis | في الحشرات الاجتماعية تطلق على عادة بعض الإناث في جلب الفريسة أو الغذاء إلى العش لتغذية الصغار. | التغذية الحقيقية |
| Eutrophic | الكائنات الموجودة في ظروف تغذوية جيدة. انظر أيضاً: Dystrophic و Oligotrophic. | حقيقي أو جيد التغذية |
| Euzoonosis | المرض الذي يصيب الحيوانات وقد ينتقل عرضياً للإنسان والذي يعتبر العائل الأخير للمسبب المرضي. انظر أيضاً: Parazoonosis. | المرض الحيواني الحقيقي |
| Evacuate | إخلاء أو تهوية. | إفراغ |
| Evacuation | عملية الإفراغ أو الإخلاء. | تخلية |
| Evagination | تطلق على النموات الداخلية التي تحدث نتيجة انغماد كيوكتل السطح الخارجي إلى الداخل كالأذرع الداخلية. | انغماد |
| Evanescent | تطلق على حالات الضمور التي تحدث لبعض الأعضاء أو التراكيب. | زوال أو تلاشي |
| Evaniidae | أو عائلة زنابير ذات الدفة Ensign وتضم حدود 400 نوع وتعود لرتبة غشائية الأجنحة ولفوق عائلة Evanoidea. | عائلة إيفانيدى |
| Evanoidea | وتعود لرتبة غشائية الأجنحة وتضم العوائل الآتية: Anomopterellidae و Aulacidae و Cretavaniidae و Baissidae و Evaniidae و Gasteruptiidae و Kotujellidae و Praeaulacidae. | فوق عائلة إيفانويدى |
| Evaporation heat regulation | طريقة فزيولوجية يقوم بها جسم الحيوان بقصد ضبط درجة حرارته إذا ازدادت درجة حرارة الوسط المحيط به أعلى من الدرجة الملائمة ، حيث يبخر عرقاً من جلده. | التنظيم الحراري التبخري |
| Evaporative cooling | عملية تنظيم درجة حرارة الجسم من خلال إخراج جزء من الهيموليمف أو سوائل الجسم بشكل قطرات على أجزاء الفم أو فتحة الشرج وبعد أن يتم تبريدها تعاد ثانية إلى الجسم حيث يعمل هذا السائل المبرد على خفض درجة حرارة الجسم. | التبريد بالتبخير |
| Eve churrs | انظر Gryllotalpidae. | مثيرة العشب |
| Evelate | | بدون ستار أو حاجز. |
| Evening brown | <i>Melanitis ledabankia</i> (Fabricius), | فراشة براون المسائية |

| | | |
|------------------------------|--|-------------------------|
| butterfly | Lepidoptera, Nymphalidae. | |
| Eversible bladder | في حشرات رتبة هديبة الأجنحة تركيب يشبه الكيس يوجد في مقدم ما قبل الرسغ وتعمل كعضو لاصق للتعلق بالسطوح. | المثانة المنقلبة |
| Eviscretion | عملية إزالة الأحشاء عند التشریح. | قذف أو طرح الأحشاء |
| Evolution | ظاهرة التحورات الحاصلة في التراكيب المورفولوجية والعادات خلال عملية التطور. انظر أيضاً : Regressive evolution. | التطور |
| Evolutionary change | التغييرات المظهرية والسلوكية الحاصلة بفعل عملية التطور. | تغيير تطوري |
| Evolutionary grade | مرتبة من مراتب التطور العضوي. | مرتبة تطورية |
| Evolutionary history | التاريخ التطوري لنشوء وتطور الكائن الحي. | تاريخ تطوري |
| Evolutionary species | الأنواع التي تظهر تاريخها التطوري الوراثي دون الاعتماد على درجة القرابة أو العلاقة مع الأنواع الأخرى القريبة الشبه لها. انظر أيضاً: Agamospecies و Morphospecies. | الأنواع التطورية |
| Evolutionary taxonomy | تصنيف أو تقسيم الكائنات بالاعتماد على الأصول التي انحدرت منها ودرجة القرابة مع الكائنات الأخرى. | التصنيف التطوري |
| Ex nomine | منشور تحت ذلك الاسم. | تحت ذلك الاسم. |
| Ex parto | وتختصر بـ e.p. | جزئياً |
| Examinium | انظر Ventral ptyche. | الطية البطنية |
| Exarate | وضوح معالم الجسم وزركشاته. | مكتشف أو حر |
| Exarate pupa | وفيها تكون زوائد الجسم حرة الحركة وغير ملتصقة بالجسم انظر أيضاً Obtect pupa. (الشكل 60) | عذراء حرة |
| Exarticulate | بدون مفصل. | عديمة المفصل |
| Exarticulate antenna | قرن استشعار وحيد التعقيل. | قرن استشعار عديم المفصل |
| Exasperate | خشن ذو ارتفاعات غير منتظمة أو هيج أو أعاظ. | مخشوشن |
| Excalcarate | بدون أو عديم المهاميز أو الأشواك. | عديمة المهاميز |
| Excaudate | انظر Ecaudate. | عديمة الذنب |
| Excavation | تجويف أو منخفض ناتج عن قطع أو حفر. | حز مجوف |
| Excentric | ليس في المركز. | خارج المركز |
| Excind | حز أو قطع زاوي في نهاية أو قمة العضو أو التركيب. | حز قمّي |
| Excised | يعود أو ينتمي لتركيب ذو حز أو قطع. | محزوز |
| Excision | | حز أو قطع. |
| Excitation | | إثارة. |
| Excluded name | أي اسم يقع تحت المادة 1.3 وهو اسم غير متداول. | اسم مستبعد |
| Exclusus | تستخدم للإشارة إلى العناصر الموجودة في المرتبة التصنيفية والتي وضعت من قبل المؤلف أو المؤلفين واعتبرت من قبل الكاتب أنها لا تعود إلى المرتبة التصنيفية واستبعدت من قبله. | استبعاد |
| Excoriate space | | فراغ الجليد المنسلخ. |
| Excorite | سلخ أو نزع كيو تكل الحشرة. | نزع |
| Excrement | انظر Excreta. | براز |
| Excrementaceous | مكون من مواد برازية أو تشبه البراز. انظر أيضاً: Excrementitious و Excrementous. | برازي |

| | | |
|-----------------------------------|---|-------------------------|
| Excrementitious | انظر Excrementaceous. | برازي |
| Excrementous | انظر Excrementaceous. | برازي |
| Excrescence | | نمو غير طبيعي. |
| Excreta | فضلات عملية الهضم التي تطرح خارج الجسم. انظر أيضاً : Faeces. | براز |
| Excretion | | تبرز. |
| Excretory organs | التراكيب أو الأعضاء التي تعمل على جمع الفضلات ونقلها إلى خارج الجسم. انظر أيضاً : Cryptonephridium و Malpighian tubules و Ureter. | أعضاء الإخراج |
| Excurrent | يتجه أو يسير للخارج. | للخارج |
| Excurrent ostium | زوج الفتحات الجانبية في جدار الوعاء الظهري والتي تسمح بخروج الدم. | فتحات الخروج |
| Excurvate | تستخدم لوصف اتجاه الزوائد والأشواك عن مركز الجسم. | ينحني للخارج |
| Exempli gratia | وتختصر بـ e.g. | مثال ذلك |
| Exflagellation | عملية إنتاج الخلايا الخيطية الشكل من الخلية الكميتية الصغيرة للبلازموديوم. | التسوط |
| Exit | الفص الخارجي لأي عقلة من عقل الزوائد. انظر أيضاً : Endites. | رجيلة خارجية |
| Exlarva | تطلق على الحشرات الكاملة التي تم تربيتها من طور اليرقة. | من اليرقة |
| Exochorion | غلاف قشرة البيضة الخارجي انظر أيضاً : Endochorion و Epichorion و Wax layer و Vitelline membrane (الشكل 57) | القشرة الخارجية |
| Exochorionic jelly | هلام القشرة الخارجية للبيض. (الشكل 57) | هلام القشرة |
| Exocone eye | نوع من العيون المركبة في الحشرات وفيها يكون المخروط البلوري قد استبدل بمخروط ذو خلايا من أصل كيوكتلي ويظهر كنمو داخلي عميق من الطبقة القرنية. | العين خارجية المخروط |
| Exocorium | في حشرات نصفية الأجنحة تطلق على الحافة الضيقة غير الجلدية من الجناح النصفي. | الأدمة الخارجية |
| Exocrine gland | الغدد التي تطلق إفرازاتها خارج الجسم. | الغدة خارجية الإفراز |
| Exocuticle | الطبقة الكايتينية الخارجية من الكيوكتل. (الشكل 9) | الكيوكتل الخارجي |
| Exocytosis | عملية تخلص الخلايا من الفضلات. | النبد أو الطرح الخلوي |
| Exoderma | الجلد الخارجي أو البشرة. | أدمة خارجية |
| Exoerythrocytic schizogony | وهي فترة تطور Sporozoite في أنسجة العائل الفقري خارج خلايا الدم. انظر أيضاً : Cryptozoic schizogony و Metacryptic schizogony. | الشيزوكونيا الخارجية |
| Exogenous rhythm | أي منبه خارجي يعمل على تحفيز حدوث عملية حيوية بشكل دوري مثل السكون. | إيقاع خارجي المصدر |
| Exoloma | | الحافة القمية للأجنحة. |
| Expodite | تطلق على العقلة الموجودة على الجهة الخارجية لقاعدة القدم أو تطلق على العقلة الثالثة لملمس الفك السفلي أو الفرع الخارجي من الزائدة الجسمية. | الرجل أو القدم الخارجية |

| | | |
|---------------------------------|---|--------------------------|
| Exophagous | الطفيليات التي تتغذى خارجياً على عوائلها. | المتغذيات الخارجية |
| Exophilic | تطلق على البعوض الناقل للأمراض الذي يستقر على سطح العائل. انظر أيضاً : Endophilic و Exophagous. | محب للسطوح الخارجية |
| Exophytic | يعود أو يختص بالخلايا الخارجية للنبات. انظر أيضاً : Endophytic و Saprophytic. | خارج النبات |
| Exophytic oviposition | وضع البيض على الخلايا الخارجية للنبات أو على السطح الخارجي للنبات. | التبيض على سطح النبات |
| Exoporian | تطلق على إناث حرشفية الأجنحة التي تحوي على فتحتين فتحة للتزاوج وأخرى لوضع البيض. | خارجية الفتحات التناسلية |
| Exopteraria | انظر Exopterygota. | خارجية الأجنحة |
| Exopterygota | قسم من الحشرات المجنحة وتضم الحشرات ذات التطور البسيط حيث تنمو الأجنحة خارجياً على أجسام الحوريات. انظر أيضاً : Endopterygota و Hemimetabola و Metamorphosis و Paurometabola. | خارجية الأجنحة |
| Exopterygotous | يعود أو ينتمي للحشرات خارجية الأجنحة. | خارجي الأجنحة |
| Exoskeletal plates | تطلق على الصلبيات المختلفة الموجودة أو المكونة للهيكل الخارجي للجسم. | ألواح الهيكل الخارجي |
| Exoskeleton | جدار الجسم الخارجي في مفصليات الأرجل. | الهيكل الخارجي |
| Exotic | يعود لكائنات لا تعود لنفس المكان أو البلد ، أي أنواع مستوردة أو دخيلة. انظر أيضاً : Endemic. | خارجي ، غريب |
| Exotic natural enemy | العدو الحيوي المستورد أو الدخيل ، وفي المكافحة الحيوية التقليدية هي عملية استيراد أعداء حيوية لخفض أعداد آفة معينة. انظر أيضاً : Augmentative biological control. | عدو حيوي خارجي |
| Exotoky | تطور ونمو البيض خارج جسم الأنثى وبدون عناية أو رعاية للبيض من قبل الأنثى. انظر أيضاً : Endotoky. | خارجي الوضع |
| Exovum | تطلق على الحشرات التي تم تربيتها من طور البيضة. انظر أيضاً : Exlarva. | من البيضة |
| Expalpate | انظر Epalpate. | عديم الملامس |
| Expanded | تطلق على العينات الحشرية المعدة للخنز في المتحف عندما تكون الأجنحة في وضع منبسط. | منبسطة أو ممتدة |
| Expanse | المسافة بين أبعد نقطتين بين الجناحين عندما يكونان في وضع منبسط. | منبسط أو ممتد |
| Expansio alarum | انظر Expanse. | الأجنحة المنبسطة. |
| Exparartis | تطلق على ذراع الكيوتكل المتضخم الموجود على النهاية القريبة للوصلة أو الكاردو. | الذراع الممتد |
| Exparte | | جزئياً. |
| Expiratory | يعود أو يرتبط بعملية التنفس. | تنفسي |
| Explanate | | مسطح أو مستوي. |
| Explant | | زراعة الأنسجة. |
| Explicate | | بدون طية أو ثنية. |
| Exploitation competition | انظر Scramble competition. | تنافس الاستغلال |

| | | |
|---------------------------------|---|-------------------------|
| Exploratory trail | انظر Recruitment trail. | أثر استكشافي |
| Explosive cell | انظر Eruptive cell و Spherule cell. | خلية منفجرة |
| Exponential growth curve | منحنى النمو الأسي لعشيرة حشرية معينة. | منحنى النمو الأسي |
| Exponential phase | في الزراعة النسيجية يقصد بها مرحلة الزيادة الأسيية في اعداد الخلايا وهي مرحلة النشاط والنمو والتكاثر. | مرحلة الزيادة الأسيية |
| Exposed | | ظاهر غير مختفي. |
| Exsculptate | | لوح مزركش أو منقوش. |
| Exscutellate | | عديمة الصليبية الخلفية. |
| Exserted | تركيب يبرز من الجسم. | بارز |
| Exsertile | | قابل للبروز. |
| Exsertion | | بروز أو نتوء. |
| Extant | في التصنيف تعني مرتبة تصنيفية توجد لها نماذج حية تمثلها. أو عينة لازالت أفرادها موجودة. | موجود |
| Extended | | ممتد ، منبسط. |
| Extender patty | انظر Grease patty. | فطيرة النحل الدهنية |
| Extensacuta | صليبية صغيرة تربط الفكوك العليا بالرأس. | صليبية ممتدة |
| Extensile | قابل للمد أو البسط. | مرن |
| Extension plate | تركيب يوجد عند قاعدة الوسائد الرسغية وظيفتها بسط الوسادة. | لوحة الانبساط |
| Extension sole | تطلق على الوسائد المنبسطة بين اللوحة أو اللوحات الممتدة من القطعة الضاغطة. | القدم الممتد أو المنبسط |
| Extensor muscle | أي عضلة باسطة للزائدة أو التركيب انظر أيضاً : Flexor muscle. | العضلة الباسطة |
| Extensor row | في حشرات رتبة ذات الجناحين هو صف الأشواك المنحني على السطح العلوي للفخذ. انظر أيضاً : Flexor row. | الصف المنبسط |
| Extensor tendon | الوتد الذي ترتبط به العضلات الباسطة. | الوتد الباسط |
| Extenuate | يجعل الشيء ضعيفاً أو رقيقاً. | يضعف |
| Exterior edge | تطلق على حافة الجناح الخارجية الممتدة من قاعدة الجناح حتى القمة. | الحافة الخارجية |
| Exterior margin | تطلق في الغالب على الحافة الضلعية للجناح. | الحافة الخارجية |
| Exterior palpi | ملامس الفكوك السفلية. | ملامس خارجية |
| Exterior region | المنطقة الضلعية من الجناح. | منطقة خارجية |
| External respiration | عملية نقل الغازات التنفسية خلال جدار الجسم. | التنفس الخارجي |
| External area | في حشرات غشائية الأجنحة تطلق على المساحة العلوية من أصل ثلاث مساحات أو قطع توجد على ترجة الصدر الخلفي. | المساحة الخارجية |
| External bee mite | ويطلق على نوعين من الحلم المتطفل خارجياً على نحل العسل هما : <i>Acarapis dorsalis</i> Morgenthaler <i>Acarapis externus</i> Morgenthaler, Acari, Tarsonemidae. | حلم النحل الخارجي |
| External chiasma | في الفص البصري للحشرات تركيب يتكون من الألياف العصبية للعين التي تتقاطع مع بعضها بطريقة معقدة بعد مغادرتها لوحة العقدة العصبية. | العقدة الخارجية |

| | | |
|--------------------------------|--|----------------------------|
| External genitalia | وتشمل عادة أعضاء الجماع ووضع البيض. انظر أيضاً : Aedeagus و Internal genitalia و Ovipositor. | الأعضاء التناسلية الخارجية |
| External median area | | المساحة الخارجية الوسطية. |
| External medullary mass | تطلق على الكتلة الوسطية الخارجية من المخ. انظر أيضاً : Epioticon. | الكتلة الوسطية الخارجية. |
| External paramera | الأعضاء الذكرية التناسلية الخارجية. | آلة السفاد |
| External specifier | في نظام التسمية التطورية Phylocode نوع أو عينة تم استبعادها من الفرع التطوري Clade معروف الاسم. وعادة يكون للفرع الغصني Branch clade والفرع الغصني العقدي المحور محدد خارجي فيما لا يوجد محدد خارجي لبقية أنواع الفروع التطورية. | المحدد الخارجي |
| Externomedial vein | في حشرات غشائية الأجنحة هو العرق الكعبري حسب Comstock في حشرات مستقيمة الأجنحة هو العرق الوسطي Comstock. | العرق الوسطي الخارجي |
| Externomedian nerve | تطلق على العروق العضدية و Discoida سوية. | العصب الوسطي الخارجي |
| Exteroceptor | أعضاء الحس الخارجية التي تستقبل المنبهات الخارجية. | المستقبلات الخارجية |
| Extinction | | انقراض ، اندراس. |
| Extra antennae | قرون الاستشعار المنغمة بعيداً عن العيون. | قرون الاستشعار البعيدة |
| Extra cavity | | تجويف قبل الفم. |
| Extra embryonic | يقع خارج الجنين. | خارج الجنين |
| Extra epicardial | | خارج محيط القلب. |
| Extra field | انظر Dorsal blastoderm و Serosa. | خارج المجال |
| Extra intestinal | | خارج المعدة. |
| Extra nidal | | خارج العش أو الخلية. |
| Extra ocular | | خارج العيون. |
| Extra oral | | خارج الفم. |
| Extra oral digestion | المعاملة الكيميائية للغذاء بالإفرازات اللعابية قبل البلع. | الهضم خارج الفم |
| Extracellular | العمليات التي تتم خارج الخلية الحية. | خارج الخلية |
| Extracellular digestion | هضم المواد الغذائية في تجويف ما كالمعدة ، وعكسه الهضم الخلوي الداخلي الذي يؤخذ فيه الطعام إلى داخل خلايا ليهضم في تجاويف بها. | هضم خارج الخلية |
| Extracellular fluid | | سائل خارج خلوي. |
| Extragenital openings | | فتحات تناسلية إضافية. |
| Extremity | النقطة الأبعد عن القاعدة. | طرف |
| Extrinsic | تطلق في الغالب على العضلات التي تنشأ من عقلة غير العقلة أو الزائدة التي تقوم بتحريكها. | عرضي |
| Extrinsic articulation | نوع من التمثصل فيها تتلامس أسطح التمثصل على الأجزاء الخارجية للهيكل الخارجي. | التمثصل العرضي |
| Extrorse | يعود أو ينتمي لتركيبة يدور باتجاه الخارج. | يدور للخارج |
| Extrude | | يقذف أو ينبثق. |

| | | |
|-----------------------------|--|-------------------------------|
| Extrusion | | قذف ، انبثاق. |
| Exudate | مادة مفرزة أو ناضحة. | ناضح |
| Exudation | طرح المواد المنتجة من الخلايا عبر جدرانها. | إرتشاح أو نضوج |
| Exudatoria | في بعض أنواع النمل والأرضة حلمات أو زوائد إصبعية خاصة توجد على اليرقات تفرز بعض المواد الجاذبة للشغالات الكاملة. | الحلمات أو الزوائد المفرزة |
| Exude | | يفرز أو ينضح. |
| Exuviae | | جلد الانسلاخ. |
| Exuvial gland | غدد البشرة الخارجية التي تفرز سائل الانسلاخ الذي يسهل عملية الانسلاخ. | غدة الانسلاخ |
| Exuviate | تطلق على عملية نزع الجلد القديم. | ينسلخ |
| Exuviation | عملية نزع الجلد وإلقاءه بعيداً عن جسم الحشرة التي أتمت انسلاخها. | سلخ |
| Exuvium | الجلد القديم الذي تطرحه الحشرة (أو أي حيوان من مفصليات الأرجل الأخرى) في عملية الانسلاخ. وهو يتألف بصفة عامة من الجليد السطحي والجليد الخارجي ، وهو جاف ويأخذ نفس شكل الحشرة أو الحيوان المنسلخ. | الجلد المنسلخ |
| Eye | عضو الإبصار. (الشكل 4) | عين |
| Eye cap | في بعض حشرات حرشفية الأجنحة تطلق على تضخم العقلة القاعدية لقرن الاستشعار بحيث تبدو كغطاء أو قنسوة. | غطاء العين |
| Eye flies | انظر Chloropidae. | ذباب العين |
| Eye gnats | <i>Hippelates</i> spp, Diptera, Chloropidae. | ذباب العين الصغير |
| Eye like glands | في فوق عائلة Coccoidea تطلق على فتحات الغدد الشمعية. | الغدد الشبيهة بالعين |
| Eye of color | البقعة العينية. | بقعة اللون |
| Eye spot | بقعة صبغية توجد على سطح الجلد لها القدرة على الإحساس بالضوء. | البقعة العينية |
| Eye spotted bud moth | <i>Spilonota ocellana</i> (Denis & Schiffermuller), Lepidoptera, Tortricidae. | عثة البراعم ذات البقع العينية |
| Eyed click beetle | <i>Alaus oculatus</i> (Linnaeus), Coleoptera, Elateridae. | الخنفساء الطقطاقة ذات العين |
| Eyed elater | انظر Eyed click beetle. | الخنفساء ذات العين |

-F-

| | | |
|------------------------------------|---|--------------------------|
| Face | الجزء الوسطي الأمامي من الرأس. | وجه |
| Face fly | <i>Musca autumnalis</i> DeGeer, Diptera, Muscidae. | ذبابة الوجه |
| Facet | وجه صغير ، تطلق على سطح الوحدة البصرية للعين المركبة. | سطح او وجه |
| Faceted eye | انظر Compound eye. | العين ذات السطوحات |
| Facial | يعود أو ينتمي للوجه. انظر أيضاً : Face و Frontal و Genal و Occipital. | وجهي |
| Facial angle | الزاوية الناتجة عن اتصال الوجه بقمة الرأس. | زاوية الوجه |
| Facial bristles | في حشرات ذات الجناحين مجاميع من الأشواك على كل جانب من جانبي الوجه. | الأشواك الوجهية |
| Facial carina | حافة الضلع الجبهي والحافة الجانبية للوجه. انظر أيضاً : Carina. | الحافة الوجهية |
| Facial depression | تطلق على وقب أو تجويف قرن الاستشعار. انظر أيضاً : Fovea و Scrobe و Sulcus. | المنخفض الوجهي أو الجبهي |
| Facial orbit | في حشرات غشائية الأجنحة هو جزء الرأس الملاصق للحافة الداخلية للعين المركبة. | المدار أو المحيط الوجهي |
| Facial ridges | في حشرات ذات الجناحين الحدود الجانبية المرتفعة لمنخفض أو تجويف قرن الاستشعار. | الحافات الوجهية |
| Facial tubercles | في حشرات ذات الجناحين الارتفاعات أو البروزات أسفل وسط الوجه. | درينات الوجه |
| Facialium | جزء من الوجه. | وجيه |
| Facies | المظهر المثالي أو النموذجي لتركيب أو نوع أو جنس أو مجموعة من الحشرات. انظر أيضاً : Form. | سحنة أو مظهر |
| Facilitator | مادة كالأدرينالين والاسيتايل كولين ، يتم إنتاجها بواسطة النبضة العصبية عند التشابك العصبي ، وكلما انتشرت المادة فيما بين خليتين عصبيتين تسببت في تنشيط الخلية الثانية وبذلك تبدو النبضة ، وكأنها تمر عابرة من عصب إلى آخر ، إلا أن الحقيقة هي تولد نبضة جديدة في كل منها. | مسهّل |
| Facultative | قادر على العيش في ظل نوعين أو أكثر من الظروف البيئية كالنبات أو الحيوان القادر على أن يحيا حياة طفيلية أو لا طفيلية. | اختياري |
| Factitious host | في المكافحة الحيوية يطلق على النبات أو الحيوان المستخدم في تربية الأعداء الحيوية بأعداد كبيرة في المختبر. | العائل الاصطناعي |
| Facultative diapause | نوع من السكون يبدأ وينتهي نتيجة التغير في الفترة الضوئية والحرارة أو كلاهما. انظر أيضاً : Diapause و Obligatory Diapause. | السكون الاختياري |
| Facultative hyperparasitism | نوع من التطفل المفرط يكون فيه الطور غير الكامل للطفيل المفرط قادراً على التغذية والنمو كطفيل أولي أو أن يستخدم الطفيل الأولي كعائل له. انظر أيضاً : Obligatory hyperparasitism. | التطفل المفرط الاختياري |
| Facultative multiple | في حشرات غشائية الأجنحة ، تطلق على الوجود | التطفل المتعدد الاختياري |

| | | |
|------------------------------------|---|-------------------------|
| parasitism | العشوائى لأكثر من نوع من الطفيليات في وقت واحد على نفس العائل. انظر أيضاً : Obligatory multiple parasitism. | |
| Facultative myiasis | نوع من التدويد لا تعتمد فيه يرقات الذباب على عائلها من الفقريات لإكمال دورة حياتها وإنما يمكن أن تتغذى على عوائل أخرى بالصدفة. انظر أيضاً : Obligatory myiasis و Pseudomyiasis. | التدويد الاختياري |
| Facultative parasite | الكائن الذي قد يوجد متطفلاً على كائن آخر أو يعيش معيشة حرة. انظر أيضاً : Obligatory parasite. | الطفيل الاختياري |
| Facultative parthenogenesis | | تكاثر عذري اختياري. |
| Facultative predation | وفيه يتغذى المفترس على فريسة قد لا تكون هي الفريسة الخاصة له. | الافتراس الاختياري |
| Facultative saprobe | | رمي اختياري. |
| Facultativley | تستخدم لوصف أي عمل أو وظيفة تقوم به الحشرات بطريقة اختيارية. | اختيارياً |
| Faecal | يشبه البراز باللون والمظهر. | برازي |
| Faeces | | براز. |
| Faecula | | براز الحشرة. |
| Faggot bagworm | <i>Clania ignobilis</i> (Walker), Lepidoptera, Psychidae. | دودة الكيس المحزمة |
| Faggot case moth | <i>Clania ignobilis</i> (Walker), Lepidoptera, Psychidae. | عثة الكيس المحزمة |
| Fahrenholtz's rule | افتراض يقول أن الخطوط أو الجذور التطورية التصنيفية لمجاميع الطفيليات تعكس الخطوط أو الجذور التطورية التصنيفية لمجاميع عوائلها الغذائية. انظر أيضاً : Eichler's rule و Emery's rule و Szidat's rule و Manter's rule. | قاعدة فاهرنهولتز |
| Fairy flies | انظر Mymaridae. | الذباب الزاهي |
| Fairy moths | | العث الزاهي |
| Fairy wasps | انظر Mymaridae. | الزنابير الزاهية |
| Fairy yellow | <i>Eurema दौरا</i> (Godart), Lepidoptera, Pieridae. | الفراشة الزاهية الصفراء |
| Falcate | انظر Ensiform و Falciform و Remiform و Subfalcate. | منجلي الشكل |
| Falces | في حشرات عائلة Lycaenidae من حرشفية الأجنحة تطلق على الصليبية الطويلة الحادة المقوسة للأعضاء التناسلية والتي يعتقد أنها متحورة من الخطاف أو Uncus. | المنجلية |
| Falciform | انظر Dolabriform و Ensiform و Sickle. | منجلية الشكل |
| Fall armyworm | <i>Spodoptera frugiperda</i> J. E. Smith, Lepidoptera, Noctuidae. | الدودة الجيش الخريفية |
| Fall cankerworm | <i>Alsophila pometaria</i> (Harris), Lepidoptera, Geometridae. | دودة القرحة الخريفية |
| Fall webworm | <i>Hyphantria cunea</i> (Drury), Lepidoptera, Arctiidae. | الدودة الناسجة الخريفية |
| Fallopian tubes | انظر Oviduct. | أنابيب فالوب |

| | | |
|---|--|--|
| Falsidentes | في حشرات ذات الجناحين تطلق على الأسنان الموجودة ما قبل فتحة الفم. | الأسنان الكاذبة |
| False blister beetles | انظر Oedemeridae. | خنابس البثرات الكاذبة |
| False blossom | مرض فايروسي يصيب الكرز وتنقله قفازات الأوراق. | التزهير الكاذب |
| False budworm | انظر Corn ear worm. | دودة البرعم الكاذبة |
| False celery leaftier | <i>Udea profundalis</i> (Packard), Lepidoptera, Pyralidae. | رابطة أوراق الكرفس الكاذبة |
| False chinch bug | <i>Nysius ericae</i> (Schilling) <i>Nysius raphanus</i> Howard, Hemiptera, Lygaeidae. | بقعة الحنطة الكاذبة |
| False click beetles | انظر Eucnemidae. | الخنابس الطقطقة الكاذبة |
| False clown beetles | انظر Sphaeritidae. | الخنابس المهرجة الكاذبة |
| False darkling beetles | | الخنابس الداكنة الكاذبة. |
| False firefly beetles | انظر Drilidae. | خنابس ذباب النار الكاذبة |
| False german cockroach | <i>Blatella lituricollis</i> (Walker), Orthoptera, Blattidae. | الصرصر الألماني الكاذب |
| False hemlock looper | <i>Nepytia canosaria</i> (Walker), Lepidoptera, Geometridae. | دودة الشوكران القياسية الكاذبة |
| False ladybird beetles | انظر Tenebrionidae. | خنابس الدعسوقة الكاذبة |
| False legs | انظر Pseudopodia. | الأرجل الكاذبة |
| False longhorned beetles | انظر Cephaloidae. | الخنابس ذات القرون الطويلة الكاذبة |
| False mantid | انظر Mantispidae. | فرس النبي الكاذب |
| False melon beetle | <i>Atrachya menetriesii</i> Feldermann, Coleoptera, Chrysomelidae. | خنفساء الرقي الكاذبة |
| False metallic wood boring beetles | انظر Throscidae. | الخنابس المعدنية الحافرة للأخشاب الكاذبة |
| False oriental fruit fly | <i>Dacus opilae</i> Drew & Hardy, Diptera, Tephritidae. | ذبابة الفاكهة الشرقية الكاذبة |
| False ovipositor | في إناث حشرات رتبة Trichoptera تطلق على الحلقة البطنية التاسعة عندما تكون قابلة للسحب للداخل والانبساط أو الخروج ثانية. | آلة وضع البيض الكاذبة |
| False potato beetle | <i>Leptinotarsa juncta</i> (Germar), Coleoptera, Chrysomelidae. | خنفساء البطاطا الكاذبة |
| False powder post beetles | انظر Bostrychidae. | خنابس القلف الكاذبة |
| False skin beetles | انظر Biphyllidae. | خنابس الجلد الكاذبة |
| False spiracles | في حشرات عائلة Nepidae أزواج من تراكيب غربالية الشكل على الأسترنات 3-5 قرب الفتحات التنفسية ولكنها لا ترتبط بالجهاز التنفسي ولا تعرف وظيفتها بالضبط. | الفتحات التنفسية الكاذبة |
| False stable fly | <i>Muscina stabulans</i> (Fallen), Diptera, Muscidae. | ذبابة الأسطبل الكاذبة |
| False stainer | <i>Aulacosternum nigrorubrum</i> Dallas, | البقعة الملونة الكاذبة |

| | | |
|-----------------------------|--|--------------------------|
| | Hemiptera, Coreidae. | |
| False tiger beetles | | الخنافس النمرية الكاذبة. |
| False wireworm | في استراليا أسم شائع للعديد من أنواع الخنافس وتضم : <i>Celibe sp</i> , <i>Gonocephalum misellum</i> (Blackburn) <i>Gonocephalum walkeri</i> (Champion) <i>Isopteron punctatissimus</i> (Pasco), Coleoptera, Tenebrionidae. | الدودة السلكية الكاذبة |
| Falsiformicidae | تعود لرتبة غشائية الأجنحة ولفوق عائلة .Scolioidea | عائلة فالسيفورميسيدي |
| Falx | في حشرات رتبة القمل الماص تغلظ كإيتيني داخلي يمتد فوق قمة الرأس بين قواعد قرن الاستشعار. | منجل |
| Family | مرتبة تصنيفية تضم جنساً واحداً أو مجموعة أجناس ذات أصل تطوري واحد وتنفصل عن العوائل الشبيهة وقريبة الصلة بها بشقة محدودة وحجم هذه الشقة يتناسب عكسياً مع حجم العائلة. | العائلة |
| Family group | أنظومة تصنيفية تضم كل المصنفات من مقامات فوق العائلة Super family والعائلة Family وتحت العائلة Subfamily والقبيلة Tribe ، وأي مقام آخر أقل من فوق العائلة وأعلى من الجنس. | أنظومة العائلة |
| Famulus | في الاكاروسات تطلق على شعيرات الحس الكيميائية الحاوية على طبقة Actinopiline وتوجد على رسغ الرجل الأولى والثانية وعلى الملامس القديمة وهي تشبه شعيرات Eupathidia من الداخول ولكنها صغيرة وتقع باتجاه النهاية الطرفية. | فامبولس |
| Fan | أي تركيب يشبه المروحة. | مروحة |
| Fang | وتطلق على الجزء الطرفي البعيد من الفكوك الملقطة في العناكب. | سن مخروطي طويل |
| Fannidae | انظر Muscidae. | عائلة فانيدي |
| Farctate | يعود أو ينتمي لتركيب صلد أو غير مجوف. | صلد |
| Farina | ذات تركيب يشبه الطحين أو المسحوق ، كما تطلق على المسحوق الناعم على جسم بعض الحشرات. | مسحوق |
| Farinaceous | طحيني أو دقيقية المظهر. | دقيقة |
| Farinose | ذات بقع دقيقة أو مسحوقية. | دقيقي |
| Fascia | طبقة رقيقة من الأنسجة الرابطة التي تربط أو تغطي العضلات أو أعضاء الجسم. | لفافة |
| Fasciate | يغلف أو يربط بشكل حزمة أو ليفة أو يعود أو يختص بتركيب ذو شريط أو حزمة عريضة. | يلف |
| Fasicula | يغلف بشكل حزمة ألياف عضلية صغيرة. | حزمة |
| Fasiculate | تطلق على الشعيرات أو الألياف المتجمعة بشكل حزم أو خصل. | ذو حزمة أو محزم |
| Fasiculate antenna | قرن الاستشعار الذي تكون كل عقلة فيه ذات خصلة من الشعيرات أو الأشواك الطويلة التي توجد في النهاية الطرفية للعقلة. | قرن الاستشعار ذو الخصل |
| Fast excitatory axon | | محور الإثارة السريعة. |
| Fastigial | | يعود لمقدم قمة الرأس. |

| | | |
|--------------------------------|--|-----------------------------------|
| Fastigial foveolae | في حشرات مستقيمة الأجنحة زوج النقر الواقعة في الجهة الأمامية لقمة الرأس. | نقر مقدم قمة الرأس |
| Fastigial furrow | في حشرات مستقيمة الأجنحة درز حقيقي عميق وضيق يمتد على طول مقدم قمة الرأس. | منخفض مقدم الرأس |
| Fastigium | في بعض الحشرات الزاوية المحصورة بين قمة الرأس والوجه. | أعلى جبهة الرأس أو مقدم قمة الرأس |
| Fastiscent | تركيب أو سطح ذو شقوق أو فتحات. | سطح فجوي |
| Fat body | | الجسم الدهني. |
| Fat cell | | الخلية الدهنية. |
| Fatigue | حالة من الإجهاد تصل إليها العضلات نتيجة العمل المتواصل فترة طويلة. | تعب ، إعياء ، إجهاد |
| Fauna | حيوانات منطقة معينة. | فونة أو المجموعة الحيوانية |
| Faunal extinction | الموت أو الاختفاء لمجموعة حيوانية ، وذلك في ظروف ناتجة من أسباب مشتركة. | انقراض المجموعة الحيوانية |
| Favose | ذو حفر أو نقر تشبه العيون السداسية لأقراص نحل العسل ويستخدم لوصف الزركشة الموجودة على جليد الحشرات. | سداسية الشكل |
| Favus | | العين السداسية. |
| Feather chewing lice | انظر <i>Phloptoridae</i> . | قمل الريش القارض |
| Feather mite | <i>Megninia cubitalis</i> (Megnin), Acari, Analgidae. | حلم الريش |
| Feather winged beetles | انظر <i>Ptiliidae</i> . | الخنافس المجنحة الريشية |
| Feather winged crickets | انظر <i>Pteroplistidae</i> . | الصراصير المجنحة الريشية |
| Feather winged moths | انظر <i>Alucitidae</i> . | العث المجنح الريشي |
| Febrogenesis | | تكوين أو نشوء الحمى. |
| Fecal | له صفة وشكل البراز. | برازي أو غانطي |
| Fecal dropping | عملية إسقاط أو طرح كتل البراز. | طرح البراز |
| Feces mass | | كتلة البراز. |
| Fecundate | ما تنتج الأنثى أو الذكر من خلايا تناسلية بالغة في الجيل الواحد. | إنتاج |
| Fecundation | | إنتاج تناسلي. |
| Fecundity | عدد البيض الذي تتمكن الأنثى من تكوينه داخل جهازها التناسلي خلال فترة حياتها. انظر أيضاً: <i>Fertility</i> . | الإنتاجية |
| Fedschenkiidae | انظر <i>Sapygidae</i> . | عائلة فيدشينكيدي |
| Fedtschenkiinae | عويلة وحيدة الجنس وتعود لعائلة <i>Fedschenkiidae</i> من رتبة غشائية الأجنحة. | عويلة فيدشينكييني |
| Feeble | | ضعيف ، واهن. |
| Feeding | لفظة تطلق على عمليات تزويد الحيوانات بالغذاء ، والعمل على تناولها إياه ، كما في الحشرات عند تزويد النحل مثلاً بأغذية سكرية مناسبة تغنيه عن رحلات الحقول لجمع الرحيق منها ، أو على الأقل فإن ذلك يساعد على تنشيط الشغالات في الخلية على | تغذية أو اغتذاء |

| | | |
|----------------------------|---|----------------------------------|
| | القيام بالمهام الموكلة إليها ، وذلك في حالات خاصة. أما إذا بذل الحيوان مجهوداً في الحصول على غذائه وتناوله بنفسه فإننا نفضل أن نطلق على هذه العملية "اغذاء". | |
| Feeding deterrent | الروائح والمركبات والحواجز التي تعيق استمرار عملية تغذية الحشرات. | معيق التغذية |
| Feeding inhibitor | انظر Feeding deterrent. | مثبط التغذية |
| Feeding suppressant | | خافض أو مانع التغذية. |
| Feeding tube | أنبوبة أسطوانية الشكل تصنعها أنثى الطفيل من غشائية الأجنحة بمساعدة آلة وضع البيض في جسم العائل وتستخدم لامتصاص هيموليمف العائل. | أنبوب التغذية |
| Feet | | أقدام أو رجل. |
| Felt chamber | انظر Stigmatic chamber . | حجرة لبادية |
| Felt line | في حشرات غشائية الأجنحة تطلق على التجمع الكثيف للشعيرات الطويلة في المنخفض الكيوتكلي الموجود على الحافة الجانبية لترجة الصدر الثالث في الزنابير ويعتقد أن لها علاقة بالأفرزات الغدية وتشكل بذلك ما يشبه اللباد أو المنطقة الرخوة. | الخط الرخو |
| Felt scales | انظر Eriococcidae . | القشريات اللبادية أو الرخوة |
| Felted grass coccid | <i>Antonina graminis</i> (Maskell), Hemiptera, Pseudococcidae. | قشرية الحشائش اللبادية أو الرخوة |
| Felted pine coccid | <i>Eriococcus araucariae</i> Maskell, Hemiptera, Eriococcidae. | قشرية الصنوبر اللبادية أو الرخوة |
| Female | الكائن الذي تنمو فيه البيضة أو الكائن الذي يمتلك أعضاء تناسلية متكيفة لإنتاج الكميث الأنثوي. | أنثى |
| Female heterogamety | إنتاج زوج غير متماثل من الصبغيات الشقية أو الجنسية في إناث نوع ما. | إعراس متباين أنثوي |
| Female homogamety | إنتاج زوج متماثل من الصبغيات الشقية أو الجنسية في إناث نوع ما. | إعراس متجانس أنثوي |
| Female pronucleus | نواة البيضة بعد نضوج البيضة. | النواة المؤنثة |
| Femina | | أنثوي. |
| Femoral | يعود أو ينتمي للفخذ. | فخذي |
| Femorala | في الاكاروسات تطلق على الشعرات Solenidium المتخصصة على الفخذ. | الفخذية |
| Femorate | فخذ غير اعتيادي أو غير طبيعي في المظهر أو لصغر حجمه. | فخذي |
| Femoro alary organs | في حشرات مستقيمة الأجنحة هي أعضاء أنتاج الصوت الموجودة على الفخذ والتي باختكاكها مع الجناح الجلدي تصدر أصوات معينة. | الأعضاء الفخذية الجناحية |
| Femoro tibial | يعود أو ينتمي للفخذ والساق وقد يطلق على التمثيل بين الفخذ والساق. | فخذية ساقية |
| Femoro tibial joint | مفصل يربط الساق بالفخذ. | مفصل الفخذ والساق. |
| Femoro trochanteric | يعود أو ينتمي للفخذ والمدور. | فخذي مدوري |
| Femur | (الشكل 28). | فخذ |
| Femur carina | (الشكل 28). | حافة الفخذ |
| Femur corona | تطلق على الخط المقوس العلوي والسفلي للفخذ. (الشكل 28) | تاج الفخذ |

| | | |
|-------------------------------|--|---------------------|
| Femur fossa | المنخفض الطولي الذي يمتد في وسط الفخذ. (الشكل 28) | ميزاب الفخذ |
| Femur lobe | (الشكل 28). | فص الفخذ |
| Femur reticulum | الزركشة الشبكية للفخذ. (الشكل 28) | شبكة الفخذ |
| Fenestra | أي بقعة أو علامة زجاجية شفافة. في مجموعة الصراصير ، تطلق على المساحة الغشائية الصغيرة عند قاعدة قرن الاستشعار. انظر أيضاً : Fontanel. | كوة أو نافذة |
| Fenestrate | يعود أو ينتهي لتكوين يشبه النافذة ذات الثقوب الدقيقة. كما في العديد من أجنحة بعض الحشرات. | نافذي |
| Fenestrate membrane | غشاء قاعدة الوحدة البصرية، في العين المركبة يطلق على غشاء قاعدة الوحدة البصرية عند منطقة اتصال الوحدة البصرية بالعصب البصري. | غشاء نافذي أو مثقب |
| Fenestrate ocellus | العيونة ذات البقعة الشفافة. | العيونات النافذية |
| Fenestrella | بقعة عينية شفافة في المنطقة الشرجية للجناح الجدي لبعض حشرات مستقيمة الأجنحة. | كوة جناحيه |
| Fennel aphid | <i>Dysaphis foeniculus</i> (Theobald), Hemiptera, Aphididae. | من حبة السوداء |
| Fergusonidae | عائلة وحيدة الجنس من رتبة ذات الجناحين. | عائلة فيرجوسونيدي |
| Ferment flies | انظر Drosophilidae. | ذباب الخل |
| Fern aphid | <i>Idiopterus nephrolepidis</i> Davis, Hemiptera, Aphididae. | من الخنشار |
| Fern flies | انظر Teratomyzidae. | ذباب الخنشار |
| Fern moth | <i>Callophistria floridensis</i> (Guenee), Lepidoptera, Noctuidae. | عثة الخنشار |
| Fern scale | <i>Pinnaspis carisis</i> Ferris, Hemiptera, Diaspididae. | قشرية الخنشار |
| Ferrous | تستخدم لوصف ألوان الحديد. | معدني ، أو حديدي. |
| Ferreugino testaceous | تستخدم لوصف الحديد أو الكيوتكل. | صدني ، أحمر قهواني. |
| Fertile | تطلق على البيض أو البذور القابلة للنمو والتطور. | خصب |
| Fertility | القابلية على التكاثر وإنتاج الذرية أو هي عدد الأفراد الحية التي يستطيع الفرد من تكوينها فعلاً. | خصوبة |
| Fertilization | اتحاد الكاميتات الأنثوية والذكورية. | إخصاب |
| Fertilization membrane | غشاء المح أو غشاء البيضة الابتدائي ينفصل عن سطح العديد من البويضات بعد التنشيط بواسطة النطف (السائل المنوي) ليحيط بها مانعاً الإخصاب المتعدد ، ويصبح سميكاً وواضحاً جداً بعد دخول الحيوان المنوي في البويضة. | غشاء الإخصاب |
| Fertilize | | يخصب. |
| Fertilizing | مادة موجودة على سطح بيض معين ، تساعد في التصاق النطفة "الحيوان المنوي" بالبيض. وإذا فُصلت عن البيضة تؤدي إلى تلازن النطف مع بعضها. | خصيبين |
| Festivus | | زاهية الألوان. |
| Festoon | تراكيب حافية تنتظم بشكل الأكليل المعلق ، عادة توجد في القراد. | أكليل أو حبل زينة |

| | | |
|---------------------------------|---|---------------------------|
| Festoons | تعرجات أو زركشات توجد في نهاية جسم القراد الصلب. | فستونات أو أكاليل |
| Fetal membrane or foetal | أحد الأغشية الجنينية التي تحيط بالجنين خلال مرحلة التشكل ، ويسميه البعض "غشاء مضغي". | غشاء جنيني |
| Fetid | | نتن أو كريه الرائحة. |
| Fetid gland | أو ذات الرائحة الكريهة ، تطلق على الغدة المفرزة لسائل كريه الرائحة. انظر أيضاً : Defensive gland و Repugnatorial gland. | الغدة النتنة |
| Fever flies | انظر Bibionidae . | ذباب الحمى |
| Fibre | أي تركيب يشبه الخيط وبالأخص العضلة ، العصب أو النسيج الرابط. | ليف أو حزمة |
| Fibril | أدق حزمة مكونة للعضلة. | ليفية |
| Fibrillar theory | نظرية نشأت في أواخر القرن التاسع عشر وتقول أن السايوتوبلازم يتكون من ليفيات مفردة. | النظرية اللييفية |
| Fibrillated | مكونة من ليفيات. | ليفية |
| Fibrin | مركب بروتيني غير ذائب مشتق من Fibroingen والذي يكون الجزء الأكبر من النسيج العضلي ويوجد في الدم وسوائل الجسم الأخرى. | فايبرين |
| Fibroblast | نوع من الخلايا الموجودة في النسيج الرابط مرتبط بالكولاجين أو الخلية المسطحة في النسيج الرابط. | فايبروبلاست |
| Fibroin | في يرقات الحشرات مركب كيميائي يوجد في الخيوط الحريريته يتكون أو ينشأ من Fibroinogen. في الخيوط السلوكية لحشرات حرشفية الأجنحة وهو بروتين خيطي محاط ببيروتين سمنتي يسمى السيرسين Sericin. انظر أيضاً : Sericin silk. | الليف أو فايبروين |
| Fibroinogen | بروتين الدم الذي يشترك في إنتاج الفايبرين Fibrin أو الليف. | الليفين أو فايبروينوجين |
| Fibula | أو هو التركيب الذي يشبك الجناح الأمامي بالخلفي في بعض الحشرات. | الفص الإصبعي للجناح |
| Fiddler beetle | <i>Eupoecila australasiae</i> (Donovan), Coleoptera, Scarabaeidae. | الخنفساء العابثة |
| Fide | في علم التصنيف تستخدم للإشارة إلى أن ناشر الاسم العلمي لم يطلع على العينة ويوضع هذا المصطلح عادة بين قوسين. | على ذمة أو مسؤولية الناشر |
| Fidelity | تطلق على نزعة أو ميل الحشرات للارتباط بالبيئة أو العائل أو السلوكية التي يمكن توقعها أو التنبؤ بها نتيجة الدقة في تكرارها. | الدقة في الأداء |
| Fidellidae | عائلة حشرية مكونة من خمسة أجناس وتعود لرتبة غشائية الأجنحة ولفوق عائلة Apoidea. | عائلة فايدليدي |
| Field identification | تحديد الكيان أو المرتبة التصنيفية للعينة الفردية تحت ظروف الحقل بمساعدة المفاتيح التصنيفية. | التصنيف الحقل |
| Fiery hunter | <i>Calosoma calidum</i> (Fabricius), Coleoptera, Carabidae. | الخنفساء النارية الصيادة |
| Fiery jewel | <i>Hypochrysops ignitus</i> (Leach), Lepidoptera, Lycaenidae. | الفراشة النارية الناصعة |
| Fiery skipper | <i>Hylephila phylacus</i> (Drury), | الدودة النارية |

| | | |
|--------------------------------|---|------------------------------|
| | Lepidoptera, Hesperidae. | |
| Fifth longitudinal vein | في حشرات ذات الجناحين هو العرق الوسطي حسب Comstock. | العرق الطولي الخامس |
| Fig bark beetle | <i>Aricerus eichhoffi</i> (Blandford), Coleoptera, Curculionidae. <i>Hypoborus ficus</i> Erichson, Coleoptera, Scolytidae. | خنفساء قلف التين |
| Fig beetle | انظر Fig leaf beetle. | خنفساء التين |
| Fig fruit borer | <i>Phycomorpha prasinochroa</i> (Meyrick), Lepidoptera, Copromorphidae. | حفار ثمار التين |
| Fig fruit fly | <i>Lonchaea aristella</i> Becker, Diptera, Lonchaeidae. | ذبابة ثمار التين |
| Fig fruit wasp | <i>Blastophaga psenes</i> (Linnaeus), Hymenoptera, Agaonidae. | زنبور ثمار التين |
| Fig leaf beetle | <i>Poneridia australis</i> (Boheman), Coleoptera, Chrysomelidae. | خنفساء أوراق التين |
| Fig leaf moth | <i>Talanga tolmnialis</i> (Walker), Lepidoptera, Pyralidae. | عثة أوراق التين |
| Fig leafhopper | <i>Dialecticopteryx australica</i> Kirkaldy, Hemiptera, Cicadellidae. | قفاز أوراق التين |
| Fig longicorn | <i>Acalolepta vastator</i> (Newman), Coleoptera, Cerambycidae. | حفار التين ذو القرون الطويلة |
| Fig mite | <i>Eriophyes ficus</i> Cotte, Acari, Eriophyidae. | حلم التين |
| Fig psyllid | <i>Homotoma ficus</i> (Linnaeus), Hemiptera, Psyllidae. | بسيليد التين |
| Fig scale | <i>Lepidosaphes conchiformis</i> (Gmelin), Hemiptera, Diaspididae. | قشرية التين |
| Fig stem borer | <i>Hesperophanes griseus</i> Fabricius, Coleoptera, Cerambycidae. <i>Sphenoptera trispinosa</i> Klug, Coleoptera, Buprestidae. | حفار ساق التين |
| Fig twig borer | <i>Sinoxylon ceratoniae</i> Linnaeus, Coleoptera, Bostrichidae. | ثاقبة أفرع التين |
| Fig wasp | <i>Blastophaga psenes</i> (Linnaeus), Hymenoptera, Agaonidae. | زنبور التين |
| Fig wax scale | <i>Ceroplastes rusci</i> Linnaeus, Hemiptera, Coccidae. | حشرة التين الشمعية |
| Figian ginger weevil | <i>Elytroteinus subtruncatus</i> (Fairmaire), Coleoptera, Curculionidae. | سوسة الزنجبيل الفيجية |
| Figitidae | عائلة من الطفيليات الحشرية العالمية الانتشار وتعود لرتبة غشائية الأجنحة ولفوق عائلة Cynipoidea. | عائلة فيجيتيدي |
| Fila | انظر Filum. | خيوط |
| Filaceous | يعود أو ينتمي لتكوين شعري أو خيطي أو ذو ألياف. | خيطي |
| Filament | تركيب أسطواني متساوي القطر. (الشكل 2-29) | خيط |
| Filament bearer | <i>Nematocampa limbata</i> (Haworth), Lepidoptera, Geometridae. | حاملة الخيط |

| | | |
|--------------------------|---|-----------------------------|
| Filament plate | في المراحل المبكرة لنمو جنين الحشرات ، تطلق على اللوحة الخلوية المتميزة التي تربط بين براعم الأعضاء التناسلية وبراعم القلب. مؤلف من ألياف. | اللوحة الشعرية |
| Filamentous | فايروس ممرض لنحل العسل ويتكاثر في الأجسام الدهنية وأنسجة المبيض للحشرات البالغة ويصبح الهيموليمف بشكل الحليب. | خيطي أو شعري |
| Filamentous virus | فايروس ممرض لنحل العسل ويتكاثر في الأجسام الدهنية وأنسجة المبيض للحشرات البالغة ويصبح الهيموليمف بشكل الحليب. | الفايروس الخيطي |
| Filaria | تطلق على العديد من الديدان الثعبانية الخيطية الشكل والتي تعيش بالغاتها كطفيليات في الجهاز اللمفاوي للإنسان والحيوانات الأخرى. | الفيلاريا أو الخيطية |
| Filarial worms | تطلق على أفراد صف الديدان الثعبانية من فوق عائلة Filarioidea وتكون مسؤولة عن العديد من الأمراض التي تصيب الإنسان والحيوان وتنتقل بواسطة العديد من حشرات ذات الجناحين الماصة للدماء. | الديدان الخيطية |
| Filariasis | الإصابة بالديدان الخيطية. | التفقر |
| Filate | رفيع كالخيط. انظر أيضاً : Filiform. | خيطي |
| Filate antenna | قرن استشعار تكون عقل السوط فيه طويله ومتساوية القطر. | قرن الاستشعار الخيطي. |
| Filator | انظر Spinneret. | الغازلات الخيطية في الحشرات |
| Filbert aphid | <i>Myzocallus coryli</i> (Goeze), Hemiptera, Aphididae. | من البندق |
| Filbert bud mite | <i>Phytocoptella avellanae</i> (Nalepa), Acari, Nalepellidae. | حلم براعم البندق |
| Filbert weevil | <i>Curculio occidentis</i> (Casey), Coleoptera, Curculionidae. | سوسة البندق |
| Filbert worm | <i>Cydia latiferreana</i> (Walsingham), Lepidoptera, Tortricidae. | دودة البندق |
| File | تطلق على أي عضو خشن يستخدم لإنتاج الصوت في الحشرات. (الشكل 60) | مبرد |
| File beetles | انظر Bostrichidae. | الخنافس البرادة |
| File of phaneres | في الاكاروسات ، تطلق على الزوائد الكيوتكلية البارزة. | المبرد الكيوتكلي |
| Filed cricket | <i>Teleogryllus</i> spp , Orthoptera, Gryllidae. | صرصر الحقل المصوت |
| Filiciform | تشبه السرخس. | سرخسية |
| Filicornia | الحشرات ذات قرن الاستشعار الخيطي. | خيطية القرون |
| Filiform | | خيطية الشكل. |
| Filiform antenna | (الشكل 16-2). انظر Filate Antenna | قرن استشعار خيطي |
| Filippis glands | في يرقات حرشفية الأجنحة زوج من الغدد المساعدة المرتبطة بالغدد السلكية. | غدد فيليببي |
| Fillet | في حشرات حرشفية الأجنحة تطلق على التركيب المرتفع المستعرض بين قرني الاستشعار. كما تطلق على حزمة من مادة بيضاء توجد في المخ الوسطي. | فيليت |
| Filofage | تطلق على يرقات الجيل الأول لدودة ثمار الزيتون التي تتغذى على الأوراق. | فيلوفاج |

| | | |
|--------------------------|--|---------------------------|
| Filose | | ذو نهاية خيطية. |
| Filter apparatus | تطلق على الشعرات أو الزوائد المتفرعة الدقيقة التي توجد في جدار دهليز الفتحات التنفسية مكونة طبقة سميكة منفذة للهواء فقط. (الشكل 35-2) | أدوات الترشيح |
| Filter chamber | جزء من القناة الهضمية في حشرات رتبة نصفية الأجنحة تتكون نتيجة اقتراب الجزء الأمامي من المعدة مع مقدمة المعي الخلفي ويرتبطان معاً بغلاف من نسيج ضام حيث يسمح هذا التركيب بمرور جزء من الماء وما يحتويه من مواد كاربوهيدراتية ذائبة وفائضة عن حاجة الحشرة تنفذ بالانتشار من مقدمة المعدة إلى المعي الخلفي بينما تحتفظ المعدة بالمواد البروتينية والدهنية واحتياجاتها من المواد الكربوهيدراتية. | حجرة أو غرفة الترشيح |
| Filter feeding | طريقة في التغذية وجدت في بعض الحشرات التابعة لعائلة Helodidae حيث تعمل على ترشيح الطعام في قعر البرك من الطين. | التغذية بالترشيح |
| Filth flies | انظر Milichiidae. | ذباب القذارة |
| Filum | يطلق على العضو الشرجي الخيطي الشكل غير المعقل ويوجد في حشرات الجنس Machilis. | خيط |
| Filum spinosum | صف من أشواك معنمة قصيرة تمتد بشكل مائل من البقعة الجناحية Stigma إلى الحافة الخلفية للجناح الأمامي لبعض زنابير فوق عائلة Chalcidoidea. | الأشواك الخيطية |
| Filum terminale | الخيط أو القلم الشرجي الوسطي ، أو القلم الشرجي الكاذب. | الخيط الطرفي |
| Filz gall | أورام نباتية تمتاز بوجود شعيرات كثيفة خارجية من طبقة البشرة وعادة تتكون هذه الأورام على السطح السفلي للأوراق ويعيش مسبب الورم خارجياً على النبات كـ بعض أنواع الحلم. | الورم البقيعي |
| Fimbria | أي تركيب يشبه الأهداب. | أهداب |
| Fimbriate | تطلق على أي تركيب ذو حافة تحمل صفوف من شعيرات ذات أطوال مختلفة. | ذو أهداب ، مهدب |
| Fimbriate antenna | أو قرن الاستشعار الشائك حيث تحمل كل عقلة فيه شعرة جانبية. | قرن الاستشعار المهدب |
| Fimbriate plates | انظر Pectinae. | الألواح المهدبة |
| Fimicolous | يعيش أو يقطن الروث ، تطلق على الكائنات التي تعيش في الروث. | روثية المعيشة |
| Fin | تراكيب طويلة مسطحة تنشأ من الجسم وتستخدم للحركة في الكائنات التي تعيش في الماء. | زعنفة |
| Finger | أي زائدة إصبعية تنشأ من الجسم. | إصبع |
| Finger galls | انتفاخات تشبه الإصبع يسببها الحلم الاريوفي على أوراق النبات المصاب. | الانتفاخات الإصبعية |
| Fingered lerp | <i>Cardiaspina manifoldis</i> Taylor, Hemiptera, Psyllidae. | البسلد الإصبعي |
| Fiorinia scale | <i>Fiorinia fioriniae</i> (Targioni-Tozzetti), Hemiptera, Diaspididae. | قشرية فايورينيا |
| Fir cone looper | <i>Eupithecia spermaphaga</i> (Dyar), Lepidoptera, Geometridae. | دودة مخروط التنوب القياسة |

| | | |
|-----------------------------------|--|------------------------------------|
| Fir engraver | <i>Scolytus ventralis</i> LeConte, Coleoptera, Scolytidae. | حفار التنوب |
| Fir seed moth | <i>Cydia bracteatana</i> (Fernald), Lepidoptera, Tortricidae. | عثة بذور التنوب |
| Fir tree borer | <i>Semanotus ligiosus</i> (Casey), Coleoptera, Cerambycidae. | حفار أشجار التنوب |
| Fire ant | <i>Solenopsis geminata</i> (Fabricius), Hymenoptera, Formicidae. | نملة النار |
| Fire ants | تطلق على أنواع الجنس <i>Solenopsis</i> أو أنواع الجنس <i>Ochetomyrmex</i> . انظر أيضاً: Imported fire ant و Little fire ant و Southern fire ant و Native fire ant | نمل النار |
| Fire bee | <i>Trigona mellicolor</i> Packard, Hymenoptera, Apidae. | نحلة النار |
| Fire beetle | <i>Mermina atrata</i> (Laporte & Gory), Coleoptera, Buprestidae. | خنفساء النار |
| Fire beetles | انظر Phengodidae. | خنفساء النار |
| Fire blight beetle | <i>Pyrgoides orphana</i> (Erichson), Coleoptera, Chrysomelidae. | خنفساء اللفحة النارية |
| Fire brat | <i>Lepismodes inquilinus</i> Newman, Thysanura, Lepismatidae. | حشرة المدافئ |
| Fire coloured beetles | انظر Pyrochroidae. | خنفساء النار الملونة |
| Fire flies | انظر Lampyridae. | ذباب النار أو حباب |
| Fire tail | <i>Cicadetta denisoni</i> (Distant), Hemiptera, Cicadidae. | السيكادا ذو الذيل الناري |
| Firebar sword tail | <i>Graphium aristeus</i> (Gray), Lepidoptera, Papilionidae. | فراشة الذنب السيفي ذات الخط الناري |
| Firebrats insects | | حشرات المدافئ. |
| First anal vein | العرق الذي يلي العرق الزندي. | العرق الشرجي الأول |
| First axillary sclerite | صلبية يتم فصل جزئها الأمامي الأسطواني مع النتوء الترجي الأمامي وجزئها الخلفي يتصل مع ترجة الحلقة الصدرية من جهة ومع العرق تحت الضلعي من الجهة الأخرى. | الصلبية الأبطية الأولى |
| First basal cell | في حشرات ذات الجناحين الخلية الجناحية الواقعة بين العروق الطولية الأول، الثاني، الثالث والرابع في النصف القاعدي من الجناح. | الخلية القاعدية الأولى |
| First clypeus | انظر Post clypeus. | الدرقة الأولى |
| First gonapophysis | انظر Volsella. | الأذرع التناسلية الأولى |
| First grub | تطلق على يرقات المرحلة الثانية من التطور المفرط ليرقات عائلة Meloidae حيث يكون العمر اليرقي الأول مشابهاً ليرقات ملتوية الأجنحة Strepsiptera المسماة Triungulin والذي ينسلخ ليعطي يرقة جعالية الشكل والتي تستمر للأعمار اليرقية 2-5. | اليرقة الجعالية الأولى |
| First incisura | في حشرات فوق عائلة Coccoidea هو التسنن الواضح على حافة ترجة الحلقة البطنية الأخيرة. | الحز أو الشق الأول |
| First inner apical nervure | في حشرات غشائية الأجنحة العروق الزندية المحصورة بين العرق الوسطي والعرق الشرجي | العرق القمي الداخلي الأول |

| | | |
|--|---|--|
| | الأول حسب Comstock. | |
| First jugal vein | انظر Vena arcuata . | العرق الإصبعي الأول |
| First lateral suture | في الرعاشات الدرز الذي ينشأ أسفل قاعدة الجناح الأمامي بجانب الدرز العضدي ويلتقي معه قرب حرقفة الرجل الوسطى. | الدرز الجانبي الأول |
| First longitudinal vein | في حشرات ذات الجناحين هو العرق الكعبري حسب Comstock. | العرق الطولي الأول |
| First maxillae | الزوج الثاني من زوائد منطقة الفم في الرأس. في الحشرات تسمى الفك السفلي. | الفك السفلي الأول |
| First median plate | صلبية صغيرة ذات أشكال مختلفة تقع في الزاوية المحصورة بين الصليبية الأبطية الثانية للجناح والذراع البعيد للصليبية الأبطية الثالثة عند قاعدة المساحة الوسطية-الزندية للجناح وتساعد الصليبية الأبطية الثالثة في أداء وظيفتها. (الشكل 22) | اللوحة الوسطية الأولى |
| First radio medial crossvein | في حشرات رتبة شبكية الأجنحة Neuroptera هو عرق الجناح الخلفي الذي ينشأ من القطاع الكعبري ويمتد باتجاه قاعدة الجناح رابطاً العرق الوسطي قرب قاعدته ، حسب Comstock . | العرق المستعرض الأول بين العرق الكعبري والوسطي |
| First reviser | أول مؤلف ينشر اختياراً قاطعاً لتأويل من بين اثنين أو أكثر من التأويلات. | مراجع أول |
| First segment | تطلق على العقلة القاعدية لأي زائدة مكونة من عدد من العقل. | العقلة الأولى |
| First species rule | قاعدة استخدمها علماء التصنيف الأوائل وتقول أن أول نوع تم وصفه في الجنس يعتبر طرازاً لذلك الجنس. وهي قاعدة لا يعمل فيها حالياً. | قاعدة النوع الأول |
| First submarginal cross nervure | في حشرات غشائية الأجنحة تطلق على جزء من العرق الوسطي مع العرق المستعرض الذي يربط بين العرق الكعبري والوسطي. | العرق المستعرض تحت الحافي الأول |
| First thoracic spiracle | الفتحات التنفسية للصدر الأوسط وعادة تقع في الجزء الخلفي للصدر الأمامي. | الفتحة التنفسية الصدرية الأولى |
| First trochanter | العقلة الأولى لقاعدة الرجل. | المدور الأول |
| First valvifer | ويحمل الصمام الأول والثاني لآلة وضع البيض. (الشكل 1-32) | حامل الصمامات الأول |
| First valvula | الصمام الأول الصغير لآلة وضع البيض. (الشكل 1-32) | الصمام الأول الصغير |
| First vein | في حشرات ذات الجناحين هو العرق الذي يقع مباشرة بجانب العرق الأبطي. | العرق الأول |
| Fish flies | انظر Megaloptera . | ذباب السمك |
| Fissate | تركيب ذو شقوق. | منشطر |
| Fissile | يعود أو ينتمي لتركيب قابل للانقسام أو الأنتشار. | قابل للانقسام |
| Fissiparous | متكاثر بالانقسام ، نوع من التكاثر اللاجنسي. | انقسام |
| Fissure | شق أو فتحة طويلة في الجليد. انظر أيضاً : Break و Crack و Fracture و Split و Sulcus. | شق أو فتحة طويلة |
| Fistula | في حشرات حرشفية الأجنحة تطلق على القناة المتكونة من اتحاد جزئي الخرطوم. كما تطلق على الممر الواقع بين الأعضاء المجوفة. | أنبوب أسطواني |

| | | |
|--------------------------------------|---|-------------------------------|
| Fistular | | أنبوبي أو أسطوانى الشكل. |
| Fisus | يعود أو ينتمي لتكوين مقسوم طويلاً من القمة إلى القاعدة. | منشطر |
| Five spined bark beetle | <i>Ips grandicollis</i> (Eichhoff), Coleoptera, Scolytidae. | خنفساء القلف ذات الخمسة أشواك |
| Fixation by elimination | في التصنيف تعني أن تحديد نمط النوع أو المرتبة التصنيفية يتطلب استبعاد بقية الأنماط مع الإبقاء على النمط الأصلي للمرتبة التصنيفية. | التثبيت أو التحديد بالاستبعاد |
| Fixed hairs | انظر Microtricha . | الشعرات الثابتة |
| Flab | الفصوص الموجودة في قمة أجزاء الفم. | الشفية |
| Flabby | انظر Flaccid. | مترهل ، رخو ، ضعيف |
| Flabellae | في حشرات المجموعة Coccids تطلق على الشعيرات الحافية مروحية الشكل. | مروحية |
| Flabellate | | مروحي. |
| Flabellate antenna | (الشكل 13-16). | قرن استشعار مروحي |
| Flabelliform | | مروحية الشكل. |
| Flabelliform marginal hairs | في حشرات المجموعة Coccids تطلق على الشعيرات الحافية المسطحة التي تشبه الحراشف البيضوية في بعض الأجناس. | الشعيرات الحافية المروحية |
| Flabellum | أو تركيب يشبه الورقة أو المروحة. في حشرات فوق عائلة Apoidea يطلق على الفص الشفاف في قمة الجلوسا. | مروحة |
| Flaccid | | مترهل أو رخو. |
| Flaccidity | مرض ميكروبي يصيب دود القز حيث تهاجم الميكروبات الجهاز الهضمي وخاصة في العمر البرقي الأخير من حياة الدودة ، وتؤدي بحياتها. | مرض الإغماء |
| Flacherie disease | مرض ميكروبي مميت يصيب يرقات الحرشفيات خاصة دودة القز ، حيث يرتخي الجسم ويسمر وبعده يموت ويتميع. | مرض الرهل أو فلاشيري |
| Flagellar accessory structure | انظر Centriole adjunct. | التركيب الوسطي المساعد |
| Flagellate | يعود لتكوين ذو سوط. | سوطي |
| Flagelliform | | سوطي الشكل. |
| Flagellomere | (الشكل 1-15). | عقل السوط |
| Flagellum | في قرن الاستشعار هو الجزء الذي يلي الشمروخ من طرفه البعيد ويختلف في شكله وتعقيله في الحشرات المختلفة. (الشكل 1-16) | السوط |
| Flame skipper | <i>Hesperilla idothea</i> (Miskin), Lepidoptera, Hesperidae. | الدودة الملتهبة |
| Flange | حافة بارزة لتثبيت شيء في مكانه أو لوصله بشيء آخر. | ثنية |
| Flank | الجهة الجانبية من صدر الحشرة ، البلورا. | جنب |
| Flanking seta | في حشرات رتبة Psocoptera الشعرة الموجودة قرب المخروط الشفاف على الحافة البعيدة لجانب الشرج. | شعرة الجنب |
| Flannel moths | انظر Megalopygidae. | عث الصوف أو الفانيلة |
| Flapping flight | طيران الحشرات بواسطة ضربات الجناح السريعة | طيران الرفرفة |

| | | |
|-------------------------------------|--|--|
| | التي تؤدي إلى حركة الهواء ودفع الحشرة للطيران. | |
| Flask like sense organ | انظر <i>Sensillum ampullaceum</i> . | عضو الحس الدورقي |
| Flat bark beetles | انظر <i>Cucujidae</i> . | خنفس القلف المسطحة |
| Flat beetles | انظر <i>Cucujidae</i> . | الخنفس المسطحة |
| Flat bugs | انظر <i>Aradidae</i> . | البق المسطح |
| Flat flies | انظر <i>Hippoboscidae</i> . | الذباب المسطح |
| Flat footed flies | انظر <i>Platyezidae</i> . | الذباب ذو الأقدام المسطحة |
| Flat grain beetle | <i>Cryptolestes pusillus</i> (Schonherr), Coleoptera, Cucujidae. | خنفساء الحبوب المسطحة |
| Flat headed apple tree borer | <i>Chrysobothris femorata</i> (Olivier), Coleoptera, Buprestidae. | حفار أشجار التفاح ذو الرأس المسطح |
| Flat headed borers | تطلق على الأنواع التابعة للجنس <i>Chrysobothris</i> . انظر أيضاً: <i>Buprestidae</i> و <i>Round headed borer</i> . | الحفارات ذات الرأس المسطح |
| Flat headed cone borer | <i>Chrysophana placida</i> Van Dyke, Coleoptera, Buprestidae. | حفار مخاريط الصنوبر ذو الرأس المسطح |
| Flat headed fir borer | <i>Melanophila drummondi</i> (Kirby), Coleoptera, Buprestidae. | حفار التنوب ذو الرأس المسطح |
| Flat headed pasture webworm | <i>Oncopera mitocera</i> (Turner), Lepidoptera, Hepialidae. | دودة المراعي الناسجة ذات الرأس المسطح |
| Flat headed wood borers | انظر <i>Buprestidae</i> . | حفارات الأخشاب مسطحة الرأس |
| Flat mite | يطلق على أنواع الحلم شعري الرسغ من عائلة <i>Tarsonemidae</i> . | حلم مفلطح أو مسطح |
| Flat scale | <i>Paralecanium expansum</i> (Green), Hemiptera, Coccidae. | القشرية المسطحة |
| Flatid planthoppers | تطلق على قفازات النبات التابعة لعائلة <i>Flatidae</i> . | القفازات الفلاتيديّة أو القفازات المسطحة |
| Flatidae | وتعود لرتبة نصفية الأجنحة ولفوق عائلة <i>Fulgoroidea</i> . | عائلة فلاتيدي |
| Flavescent | يتحول إلى اللون الأصفر. | مصفر |
| Flavid | | أصفر ذهبي. |
| Flaviviridae | عائلة من الفايروسات تضم بحدود 60 نوع وتسبب العديد من الأمراض للإنسان ومعظمها تنقل بواسطة البعوض وقسم منها ينقل بواسطة القراد. انظر أيضاً: <i>Bungaviridae</i> و <i>Reoviridae</i> و <i>Rhabdoviridae</i> و <i>Tongaviridae</i> . | عائلة فلافيريدي |
| Flavones | صبغات نباتية وجدت في بعض الحشرات وهي سبب اللون الأحمر في البق <i>Lygaeous</i> و <i>Leptocoris</i> . انظر أيضاً: <i>Carotenoides</i> و <i>Melanins</i> و <i>Ommochromes</i> و <i>Pterines</i> و <i>Quinones</i> . | الفلافونوات |
| Flavotestaceous | | أصفر فاتح بني |
| Flavous | | أصفر نقي. |
| Flavovirens | أخضر يميل للأصفرار. | أخضر مصفر |
| Flax bollworm | <i>Cnephasia linophagana</i> Rebel, | دودة جوز الكتان |

| | | |
|------------------------------|---|-------------------------|
| | Lepidoptera, Tortricidae. <i>Heliothis ononis</i> (Denis & Schiffermuller), Lepidoptera, Noctuidae. | |
| Flax flea beetle | <i>Apthona euphorbiae</i> (Schrank), Coleoptera, Chrysomelidae. | خنفساء الكتان البرغوثية |
| Flea beetles | تطلق على الأفراد التابعة لعائلة Chrysomelidae وبالأخص التابعة لعويلة Alticinae. | الخنفساء البرغوثية |
| Flea typhus | انظر Murine typhus. | تيفوس البرغوث |
| Fleas | انظر Siphonaptera. | براغيث |
| Fleecworm | انظر Green blow fly. | ذبابة التنغيف الخضراء |
| Flesh flies | انظر Sarcophagidae. | ذباب اللحم |
| Fletcher's scale | <i>Parthenolecanium fletcheri</i> (Cockerell), Hemiptera, Coccidae. | قشرية فليتشر |
| Flex | | ينحني للخلف. |
| Flexibility | | مرونة. |
| Flexor membrane | المساحات الغشائية بين المخالب الرسغية والتي تعمل على نقل التوتر من ذراع محرك المخلب إلى المخلب. | الغشاء المنحني |
| Flexor muscle | العضلة التي تعمل على ثني أي زائدة أو تركيب. (الشكل 52-3) | العضلة القابضة |
| Flexor row | في حشرات رتبة ذات الجناحين صف أو صفوف من أشواك منحنية توجد على طول السطح السفلي للفخذ حسب Comstock. | الصف المنحني |
| Flide | حذف حرف أو حرفين من الكلمة. | حذف |
| Flies | انظر Diptera. | ذباب |
| Flight | تطلق على حركة الحشرات الكاملة بمساعدة الأجنحة، والطيران يقسم وظيفياً إلى طيران سلبي Passive flight وطيران رفرقة الأجنحة Flapping flight وسلوكياً يقسم إلى طيران جماعي Mass flight وطيران هجرة Migration flight وطيران زفاف Swarming flight والطيران العادي Trivial flight. | طيران |
| Flight muscles | العضلات المرتبطة والمحركة لجناحي الحشرة. | عضلات الطيران |
| Floating | تستخدم لوصف تركيب أو زائدة سائبة أو طافية في سائل. | عائم أو سائب |
| Flocculent | شبيه بالصوف ، أزغب أو مكسو بمادة صوفية. | صوفي |
| Flocculus | في حشرات رتبة غشائية الأجنحة تطلق على الزوائد الشوكية الموجودة على حرقفة الرجل الخلفية لبعض الأنواع. | صوفية |
| Floccus | خصلة من الصوف أو صوف يشبه الزغب ، كما تطلق على كتلة الهيافات الفطرية. | صوفية |
| Flood water mosquito | <i>Aedes sticticus</i> (Meigen), Diptera, Culicidae. | بعوض مياه الغمر |
| Floor | السطح الداخلي السفلي لأي تركيب مجوف. | أرضية |
| Florida carpenter ant | <i>Camponotus floridanus</i> (Buckley), Hymenoptera, Formicidae. | نمل النجار الفلوريدي |
| Florida fern | <i>Callopietria floridensis</i> (Guenee), | يرقة السرخس الفلوريدي |

| | | |
|--------------------------------|--|-----------------------|
| caterpillar | Lepidoptera, Noctuidae. | |
| Florida glades mosquito | <i>Aedes confinnis</i> <i>Psorophora</i> spp, Diptera, Culicidae. | بعوض سهول فلوريدا |
| Florida harvester ant | <i>Pogonomyrmex badius</i> (Latreille), Hymenoptera, Formicidae. | نمل الحاصد الفلوريدي |
| Florida red scale | انظر Circular black scale. | قشرية فلوريدا الحمراء |
| Florida wax scale | <i>Ceroplastes floridensis</i> (Comstock), Hemiptera, Coccidae. | قشرية فلوريدا الشمعية |
| Flour beetles | انظر Tenebrionidae. | خنافس الطحين |
| Flour mite | <i>Acarus siro</i> Linnaeus, Acari, Acaridae. | حلم الطحين |
| Floury baker | <i>Abrecta curvicosta</i> (Germar), Hemiptera, Cicadidae. | سيكادا دقيق الخبز |
| Flower beetles | تطلق على الأنواع التابعة للجنس : <i>Carpophilus</i> spp , Coleoptera, Nitidulidae. | خنافس الأزهار |
| Flower bugs | انظر Anthocoridae. | بق الأزهار |
| Flower flies | انظر Syrphidae. | ذباب الأزهار |
| Flower loving flies | انظر Apioceridae. | الذباب المحب للأزهار |
| Flower thrips | <i>Frankliniella tritici</i> (Fitch), Thysanoptera, Thripidae. | ثريبس الأزهار |
| Flower wasps | انظر Tiphiidae. | زنابير الأزهار |
| Fluctuating variations | نظرية داروينية حديثة تقول أن التغيرات غير الثابتة في صفات النوع التي تظهر أو تختفي من جيل لآخر نتيجة التأثير الوراثي والجسمي والتي تتكيف بعوامل معروفة أو غير معروفة ، هذه التغيرات تتبلور بفعل عوامل الانتخاب الطبيعي وتصبح بعد ذلك تغيرات دائمة. | الاختلافات المتذبذبة |
| Fluff louse | <i>Goniocotes gallinae</i> (DeGeer), Mallophaga, Philopteridae. | قمل الوبر أو الزغب |
| Fluorescent | | أسمر مصفر. |
| Fluted | سطح مزركش بقنوات أو شقوق. | زخرفة محززة |
| Fluted scale | انظر Margarodidae. | القشرية المحززة |
| Fluviatile | يعود للكائنات التي تعيش في حافات المياه الجارية. | نهرية |
| Fluvoaeneous | | برونزي مصفر. |
| Fly | انظر Diptera. | ذبابية |
| Fly belt | تطلق على المساحات المصابة بالذباب الناقلة لمرض النوم في أفريقيا. | نطاق أو حزام الذباب |
| Fly blows | بيض أو يرقات ذباب اللحم الذي يُلقى على اللحوم. | السرف |
| Flying hairs | شعيرات طويلة اسطوانية تستقر قواعدها في حفر أو نقر في الجليد. | شعيرات الطيران |
| Fodder mite | <i>Lepidoglyphus destructor</i> (Schrank), Acarina, Glycyphagidae. | حلم الكلاً أو العلف |
| Folder membrane | في حشرات السيكاذا هو الغشاء الموجود في الجدار الأمامي للتجويف البطني لعضو الحس المرن Chordotonal. | الغشاء المطوي |
| Foliaceous | تركيب ورقي الشكل. | ورقي |
| Foliate | يشبه الورقة. | ورقي |

| | | |
|------------------------------|---|-------------------------|
| Folioses | زائدة تشبه الورقة تنشأ من حافة تركيب ما. | زائدة ورقية |
| Follicle | أي تركيب خلوي كيسبي أو أنبوبي مثل الغدة. (الشكل 4-46) | حوصلة |
| Follicle cell | خلايا الجهاز التناسلي الأنثوي والتي تنشأ من خلايا حوصلية أولية في المنطقة الجرثومية وتحيط بالبويضة الأولية. | خلية حوصلية |
| Follicle mite | <i>Demodex folliculorum</i> (Simon) , Acari , Demodicidae. | حلم حويصلات الشعر |
| Follicular epithelium | | نسيج طلائي حويصلي. |
| Follicular plug | | السدادة الحوصلية. |
| Follower board | في نحل العسل لوحة تستخدم لتصريف النحل وإبعاده عن أقراص العسل الناضجة. | لوحة الصرف |
| Fontanelle | في حشرات متساوية الأجنحة Isoptera منخفض دائري سطحي يوجد بين العيون المركبة ويستخدم كخزان للإفرازات الدفاعية التي تطلق من فتحة غدة إفرازية في بعض عوائل حشرة الأرضة خاصة Termitidae و Rhinotermitidae. انظر أيضاً: Frontal gland. | اليافوخ |
| Food canal | في حشرات نصفية الأجنحة ، تطلق على المنخفض الطولي للسطح الوسطي لرمح الفكوك السفلية والتي تصنع ما يشبه الأنبوب لمرور الغذاء من منطقة التغذية إلى الرأس. (الشكل 4-15) | قناة الغذاء |
| Food channels | في بعض حشرات ذات الجناحين تطلق على المنخفضات المتوازية للسطوح الجانبية والبطنية للفصوص الحسية للعدارى. | قنوات الغذاء |
| Food meatus | انظر Food channel. | قناة الغذاء |
| Food preference | سلوك غذائي تبديه الكائنات الحيوانية حين تتجه إلى أكل جزء معين في نبات (أو حيوان) وتعزف عن بقية الأجزاء. وقد يصل هذا السلوك إلى أقصى درجة مثلما يحدث في قفازات الأوراق ، ففيها نوع لا يهاجم إلا خلايا البشرة في ورقة النبات ونوع آخر لا يهاجم إلا الطبقة العمادية في الورقة ، ونوع ثالث لا يهاجم إلا الطبقة الإسفنجية في الورقة. | التفضيل الغذائي |
| Food reservoir | في حشرات حرشفية الأجنحة ، كيس مغلق ينشأ من الجزء الخلفي للمرئ ويقع في منطقة البطن على ظهر المعدة. | خزان الغذاء |
| Food supplements | مواد تضاف إلى الغذاء خاصة في البيئات الصناعية من أجل الوصول بالغذاء إلى حالة الكمال من حيث مكوناته ونسب هذه المكونات. | مكملات الغذاء |
| Food vacuole | فجوة تتكون في الخلية حول الجسيمات الغذائية ، وتتجمع فيها العصارات الهضمية ، لهضم المواد الغذائية داخل الخلايا القادرة على الالتهام ، وتسمى أيضاً Phagocytic vacuole. | فجوة غذائية |
| Foot shaped loop | انظر Cubito-anal loop . | أنشطة قدمية الشكل |
| Foot shield | في يرقات حرشفية الأجنحة صليبية كايثينية على الجهة الخارجية للأقدام البطنية. | الدرع أو اللوحة القدمية |
| Foot spinner | انظر Embiidina. | غازلات قدمية |
| Foot stalk | | ساق الفك السفلي. |

| | | |
|--------------------------------|---|-------------------------|
| Footmen | فراشات محجلة. انظر أيضاً : Arctiidae. | فراشات محرشفة |
| Forage looper | <i>Caenurgina erechtea</i> (Cramer), Lepidoptera, Noctuidae. | دودة النحل السارح |
| Foraging ant | انظر Army Ant. | نملة المراعي |
| Foramen | ثقب في جدار الجسم لمرور الوعاء الدموي الظهري والحبل العصبي. أو أي ثقب يوجد في قمة تركيب كما تطلق على فتحة خروج الحشرة الكاملة من الشرنقة. في حشرات مستقيمة الأجنحة تطلق على عضو السمع الموجود على ساق الرجل الأمامية. | ثقب |
| Foramen frontal | فتحة أمامية. | فتحة جبهية |
| Foramen magnum | انظر Occipital foramen. (الشكل 13-3) | الثقب المؤخري |
| Foramen occipitale | انظر Occipital foramen. | الثقب المؤخري |
| Foraminal | يعود للثقب المؤخري أو لأي ثقب في جدار الجسم. | ثقب |
| Forbes scale | <i>Quadraspidiotus forbesi</i> (Johnson) , Hemiptera , Diaspididae. | قشرية فوريس |
| Forbivorous | الكائنات الحية التي تتغذى على النباتات. | أكلات الأعشاب. |
| Force | | أمام أو أمامي. |
| Forceps | زوائد خطافية أو أبرية الشكل توجد في نهاية بطن العديد من الحشرات وتستخدم للتزاوج والدفاع والافتراس وكمستقبلات حسية أيضاً. وتسمى في حشرات رتبة Protura — Periphallus وفي حشرات رتبة Ephemeroptera — Genostylus وفي المجموعة Blattaria — Phallus ، أما في حشرات رتبة جلدية الأجنحة Dermaptera فتسمى Cerci وفي حشرات رتبة نصفية الأجنحة Hemiptera تسمى Parameres. | الملاقط |
| Forceps base | انظر Styliger plate. | قاعدة الملاقط |
| Forcipate | ذو زوائد ملقطة الشكل. | حامل الملاقط |
| Forcipiform | له شكل الملقط. | ملقطي |
| Fore wings | (الشكل 2). | الأجنحة الأمامية |
| Forebrain | انظر Protocerebrum. | المخ الأمامي |
| Foregut | المعي الأمامي. | القناة الهضمية الأمامية |
| Forehead | الجبهة أو الجبين. | أمام أو مقدم الرأس |
| Foreign grain beetle | <i>Ahasverus advena</i> (Walt), Coleoptera, Cucujidae. | خنفساء الحبوب الأجنبية |
| Foreintestine | انظر Foregut. | المعي الأمامي |
| Forensic Entomology | دراسة الحشرات المرتبطة بالجثث البشرية وتستخدم هذه العلاقة لتحديد وقت الموت ومكانه ومعلومات أخرى مرتبطة بوقت ومكان حدوث الجريمة. | علم الحشرات الجنائي |
| Forest day mosquito | <i>Aedes albopictus</i> (Skuse), Diptera, Culicidae. | بعوض الغابة النهاري |
| Forest flies | انظر Nemouridae. | ذباب الغابة |
| Forest tent caterpillar | <i>Malacosoma disstria</i> Hubner, Lepidoptera, Lasiocampidae. | يرقة الغابة الخيمية |
| Forest tree stem borer | <i>Buprestis cupressi</i> Germar, Coleoptera., Buprestidae. | حفار ساق أشجار الغابات |
| Forest tree termite | <i>Neotermes connexus</i> Snyder, Isoptera, | أرضة أشجار الغابة |

| | | |
|-------------------------|---|-----------------------------------|
| | Kalotermitidae. | |
| Foresters | Procridinae غاباتية ، تطلق على حشرات عويلة من عائلة Zygaenidae التابعة لرتبة حرشفية الأجنحة. | ساكني الغابات |
| Forfex | زوج من التراكيب الشرجية التي تفتح وتغلق كالمقص. | مقص |
| Forficulidae | أو عائلة إبرة العجوز الأوربية وتعود لرتبة جلدية الأجنحة Dermaptera ولفوق عائلة Forficuloidea. | عائلة فورفيكوليدي أو ثاقبات الأذن |
| Forficuloidea | وتعود لرتبة جلدية الأجنحة Dermaptera وتضم العوائل التالية : Chelisochidae و Forficulidae و Spongiphoridae. | فوق عائلة فورفيكوليديا |
| Forget me not | <i>Catochrysops panormus</i> (Herrich-Schaffer), Lepidoptera, Lycaenidae. | فراشة نبات أذن الفأر |
| Forgotten name | انظر Nomen oblitum. | اسم منسي |
| Fork | أي تركيب متفرع. | شوكة |
| Forked cell | الخلية المحددة بفرعي العرق الشوكي للجناح. | الخلية الشوكية |
| Forked fungus beetle | <i>Bolitotherus cornutus</i> Panzer, Coleoptera, Tenebrionidae. | خنفساء الفطر الشوكية |
| Forktailed bush katydid | <i>Scudderia furcata</i> Brunner Von Wattenwyl, Orthoptera, Tettigoniidae. | نطاط الحشائش ذو الذنب المتفرع |
| Form | في التصنيف ، هذا المصطلح إذا طبع بعد 1960 فإنه يشير إلى مرتبة تحت النوع أما إذا طبع قبل 1961 فإنه يتم التعامل معه وفق المادة (4-3-6-45) ويعني حينذاك بأنه مجموعة الأفراد التابعة للنوع أو تحت النوع والتي تختلف بطريقة ما عن بقية أفراد المرتبة مثال ذلك الأشكال اليرقية والبالغات أو الأشكال الشقية (ذكور وإناث) أو الأشكال البيئية والموسمية. | هيئة أو مظهر |
| Forma | انظر Form. | شكل أو هيئة |
| Formacoria | الغشاء الذي يحيط بالثقب المؤخري للجمجمة. | غشاء الثقب |
| Formatendon | الوتد الشبيه بالذراع للهيكل الداخلي للرأس. | شكل الوتد أو الذراع |
| Formation | | تكوين. |
| Formation zone | المنطقة التي ينشأ منها الكيوتكل وتقع مباشرة فوق طبقة البشرة. (الشكل 9) | منطقة التكوين |
| Formative cell | انظر Prohaemocyte. | خلية أولية |
| Formenkries | مرتبة شاملة من أنواع أو نويجات غير متواطنة ومعناها في علم الحفريات أنظمة من الأنواع أو الصنفيات قريبة الصلة انظر Rassenkreis. | مرتبة غير متواطنة أو فورمنكريس |
| Formicarium | انظر Formicary . | عش النمل |
| Formicary | تطلق بالأخص على العش الاصطناعي للنمل في المختبر. | عش النمل |
| Formicidae | عائلة حشرية كبيرة تضم بحدود 8800 نوع و 300 جنس وتعود لرتبة غشائية الأجنحة ولفوق عائلة Vespoidea. | عائلة فورميسيدي أو النمليات |
| Formicinae | عويلة نمل عديمة آلة اللسع وتعود لعائلة Formicidae. | عويلة فورميسيدي |
| Formicoidea | وتضم عائلة واحدة هي العائلة Formicidae. | فوق عائلة فورميكويديا |

| | | |
|--------------------------------------|---|--|
| Formosan subteranean termites | <i>Coptotermes formosanus</i> Shiraki, Isoptera, Rhinotermitidae. | أرضة فورموزا تحت الأرضية |
| Fornicate | يعود لتركيب مقوس أو مقوس بشكل يمتد فوق جسم أو عضو آخر كما يطلق على أي تركيب له زوائد مقوسة. | مقوس |
| Forster moths | انظر Agaristidae. | عث فورستر |
| Fossil | | متحجرات. |
| Fossoria | كائنات تعيش أو تقطن الأنفاق. | ساكنات الأنفاق |
| Fossorial | معد للحفر. انظر أيضاً : <i>Cursoria</i> و <i>Gressorial</i> و <i>Natatorial</i> و <i>Raptorial</i> و <i>Saltatorial</i> و <i>Scansorial</i> . | حافر |
| Fossula | شق أو منخفض صغير وطويل ، مصطلح يستخدم في الغالب لوصف الشقوق الموجودة في الرأس وجوانب الصدر الأمامي والتي تختفي فيها قرن الاستشعار . | ميزاب |
| Fossulate | ذو شقوق أو منخفضات سطحية. | ميزابي |
| Founder effect | ويقصد بها أن مؤسسي الجماعات الجديدة ينقلون بصورة عشوائية أجزاء من التباين الجيني الموجود في الجماعة الأم. | تأثير المؤسس |
| Founder model | يطلق على سيناريو التنوع السريع في الجماعة الصغيرة المعزولة عن النموذج المؤسس أو الرئيس. | نموذج المؤسس |
| Founding stage | في الحشرات الاجتماعية تطلق على المرحلة الأولية في عملية تأسيس المستعمرة وفي هذه المرحلة تقوم الملكة بتربية الحضنة عادة. | مرحلة التأسيس |
| Four banded leafroller | <i>Argyrotaenia quadrifasciana</i> (Fernald), Lepidoptera, Tortricidae. | لافسة الأوراق ذات الحزم الأربعة |
| Four bar sword tail | <i>Protographium leosthenes</i> (Doubleday) , Lepidoptera , Papilionidae. | الفراشة ذات الذيل السيفي رباعي القضبان |
| Four spotted buprestid | <i>Chalcophorella quadrioculata</i> Redetenbacher, Coleoptera, Buprestidae. | البويرستيد ذو الأربع نقط |
| Four spotted cup moth | <i>Doratifera quadriguttata</i> (Walker) , Lepidoptera , Limacodidae. | عثة الفنجان ذات البقع الأربعة |
| Four spotted spider mite | <i>Tetranychus canadensis</i> (Mc Gregor) , Acari , Tetranychidae. | العنكبوت الأحمر ذو البقع الأربعة |
| Four spotted tree cricket | <i>Oecanthus quadripunctatus</i> Beutenmuler, Orthoptera , Gryllidae. | صرصر الأشجار ذو البقع الأربعة |
| Fourlined plant bug | <i>Poecilocapsus lineatus</i> (Fabricius) , Hemiptera , Miridae. | بق النبات ذو الخطوط الأربعة |
| Fourlined silverfish | <i>Ctenolepisma lineata</i> (Fabricius) , Thysanura , Lepismatidae. | السماك الفضي ذو الخطوط الأربعة |
| Fourth axillary | يطلق على صليبية قاعدة الجناح التي تتم فصل قرب الزائدة الترجية للصدر الخلفي ومن الجهة البعيدة بالصليبية الأبطية الثالثة. | الأبطي الرابع |
| Fourth longitudinal vein | في حشرات ذات الجناحين العرق الطولي الذي ينشأ من قاعدة الجناح ويفصل بين الخليتين القاعدتين | العرق الطولي الرابع |

| | | |
|-----------------------------|---|--------------------------|
| | ويجاور الخلية القرصية من الأمام. | |
| Fovea | منخفض أو نقرة في الجلبد. (الشكل 11-16) | وقب |
| Foveola | | وقب صغير. |
| Foveolate | يعود للوقب أو النقرة. تستخدم لوصف الحفر أو الزركشات الجلبدية. (الشكل 11-9) | وقبي |
| Fowl cyst mite | <i>Laminosioptes custicola</i> (Vizioli), Acarina, Laminosioptidae. | حلمة الطيور المتحوصلة |
| Fowl tick | <i>Argas persicus</i> (Oken), Acari, Argasidae. | قراد الدجاج أو الطيور |
| Foxglove aphid | <i>Acyrtosiphon solani</i> (Kaltenbach), Hemiptera, Aphididae. | من نبات القمعية |
| Fractate | يعود لتركييب منحنى ومكسور. | مكسور |
| Fractate antenna | قرن الاستشعار المكون من عقلة واحدة طويلة وترتبط بالنهاية الطرفية لها وبزاوية عقلة أخرى طرفية. | قرن الاستشعار المنحرف |
| Fracture | في حشرات نصفية الأجنحة Hemiptera الدرز الموجود في الجناح النصفى الذي يفصل بين الجزء الجلدي والغشائي من الجناح. | كسر أو شق |
| Fractured | يعود أو ينتمي لتركييب مكسور أو منحرف بزواوية. انظر أيضاً : Broken و Discontinuous و Ruptured. | مكسور |
| Fractus | كما يطلق هذا المصطلح على قرن الاستشعار المرفقي. | مكسور |
| Fragile | | قابل للكسر. |
| Frambesia | انظر Yaws. | فرامبيزيا |
| Frass | يطلق على براز اليرقات الصلب. | براز |
| Frayed setae | في حشرات المجموعة Coccids تطلق على الشعيرات الصولجانية ذات الحافة البعيدة المسننة. | الأشواك البالية |
| Free | | حرة. |
| Free mesodermal cell | انظر Hemocyte. | خلية الطبقة الوسطى الحرة |
| Free pupa | تطلق على العذارى التي تكون زوائد الجسم والأرجل فيها غير مندمجة مع الغطاء الخارجي للعدراء. انظر أيضاً : Obtect pupa. | عدراء حرة |
| Free wax cell | شكل من الخلايا وجد في هيموليمف حشرات المن والحشرات القشرية والبق الدقيقي. | الخلايا الشمعية الحرة |
| Freeze drying | طريقة لحفظ العينات الحشرية بحالة جافة حيث يتم تجميد العينة بوضعها الطبيعي ثم تجفيفها في مجففة تحت التفريغ الهوائي عند درجة -4-7°م. أن حالة التجميد تمنع تكسر أو تغير العينة أثناء عملية التجفيف التي تستغرق عدة أيام حسب حجم العينة. انظر أيضاً : Critical point drying . | التجفيف بالتجميد |
| Frenatae | تطلق على حشرات حرشفية الأجنحة ذات جهاز شبك الأجنحة الشوكي. | شوكية |
| Frenate | يعود لنظام شبك الأجنحة الشوكي. (الشكل 25-2) | شوكية |
| Frenate type | ويقصد به جهاز شبك الجناح الشوكي ، وفيه تنمو شعيرات قوية على الحافة الأمامية للجناح الخلفي | النمط الشوكي |

| | | |
|-------------------------------|--|-----------------------------|
| | تعرف باسم Frenulum تشترك مع خصلة من الشعر تعرف بالشبك Retinaculum تقع على الحافة الخلفية للجناح الأمامي. (الشكل 2-25). | |
| French anystis mite | <i>Anystis wallacei</i> Otto , Acarina , Anystidae. | حلم أنستس الفرنسي |
| French's canegrub | <i>Lepidiota frenchi</i> Blackburn, Coleoptera, Scarabaeidae. | دودة القصب الفرنسية |
| Frenular hook | في ذكور حرشفية الأجنحة الخطاف أو الطية التي تستقر أو تشترك معها الأشواك في جهاز الشبك الشوكي. | الخطاف الشوكي |
| Frenulate wing type | ويوجد في غالبية حشرات حرشفية الأجنحة حيث تنمو شعيرات قوية على الحافة الأمامية للجناح الخلفي تسمى Frenulum تشترك مع خصلة من الشعر تعرف بالمشبك Retinaculum تقع على الحافة الخلفية للجناح الأمامي. (الشكل 2-25) | النمط الشوكي لشبك الأجنحة |
| Frenulum | في حشرات حرشفية الأجنحة تطلق على الشعيرات القوية على الحافة الأمامية للجناح الخلفي والتي تشترك مع خصلة من الشعر تعرف بالمشبك Retinaculum تقع على الحافة الخلفية للجناح الأمامي وذلك لشبك الجناح الأمامي والخلفي معاً. (الشكل 2-25) | الخطاف الماسك |
| Frenum | | قيد أو لجام أو ماسك. |
| Frequency coding | وسيلة يستطيع بها الجهاز العصبي المركزي أن يحل محتوى رسالة مستقبلة حيث يكون تردد النبضات (الحوافز) المنطلقة دالة في معدل التيار المولد ، وبالتالي في قوة العامل المؤثر أو الحادث ، وكلما ازداد هذا العامل الحادث ازداد تردد النبضة (الحافز) في الرسالة. | تدوين التردد |
| Frigate bird fly | <i>Olfersia spinifera</i> (Leach) , Diptera , Hippoboscidae. | ذبابة طائر الفرقاط |
| Fringe | شعيرات ، حراشف أو زوائد أخرى تنشأ من حافة غشاء الجناح. في حشرات فوق عائلة Coccoidea هي حزم الخيوط الشمعية الشفافة الموجودة على حواف عقل الجسم. | أهداب |
| Fringe moths | انظر Cosmopterygidae. | العث المهذب |
| Fringed blue butterfly | <i>Neolucia agricola</i> (Westwood) Lepidoptera , Lycaenidae. | الفراشة ذات الأهداب الزرقاء |
| Fringed nettle grub | <i>Natada nararia</i> (King), Lepidoptera, Limacodidae. | الدودة القراصنة المهذبة |
| Fringed orchid aphid | <i>Cerataphis orchidearum</i> (Westwood) , Hemiptera , Aphididae. | من الاوركيد المهذب |
| Fringed plates | في حشرات المجموعة Coccids هي Pectinae حسب MacGillivray . | الألواح المهذبة |
| Fringed setae | في حشرات المجموعة Coccids الصف المستعرض من الشعيرات على الجهة البطنية للنهاية الذنبية للأنبوب الشرجي. | الشعيرات المهذبة |
| Fringed winged | | الخنافس مهذبة الأجنحة. |

| | | |
|-------------------------------------|---|--------------------------------|
| beetles | | |
| Fristrum | | قطع ناقص. |
| Frit flies | انظر Chloropidae. | ذباب فرت |
| Frit fly | <i>Oscinella frit</i> (Linnaeus) , Diptera , Chloropidae. | ذبابة فرت |
| Fritillaries | انظر Nymphalidae. | البوقيات |
| Fritillary | اسم شائع لبعض الفراشات التابعة لعائلة Nymphalidae والتي تمتاز بوجود بقع ملونة على أجنحتها تشبه البوق. | البوقية |
| Frog cicada | <i>Venustria superba</i> Goding & Froggatt , Hemiptera , Cicadidae. | السيكادا الضفدع |
| Frog hoppers | انظر Cercopidae. | القفازات الضفدعية |
| Froggatts canegrub | <i>Lepidiota froggatti</i> Macleay, Coleoptera, Scarabaeidae. | دودة قصب الفروكاتية |
| Frons | بشكل عام تطلق على الصليبات غير المزدوجة والواقعة بين أذرع الدرز فوق الجمجمي وتحمل عادة العين البسيطة والوسطية. (الشكل 1-13) | الجبهة |
| Frontal | يعود أو ينتمي للجبهة. | جبهي |
| Frontal area | في رأس الحشرة هي منطقة الوجه بين قرني الاستشعار أو الدروز الجبهية عندما تكون موجودة وقاعدة الشفة السفلى. | المساحة الجبهية |
| Frontal bristles | في حشرات ذات الجناحين هي الأشواك الموجودة على طول الحافة الوسطية لجانبي الجبهة. | الأشواك الجبهية |
| Frontal costa | في حشرات مستقيمة الأجنحة تطلق على الحافة الدائمية العمودية للرأس والتي قد تكون وسطية أو جانبية. انظر أيضاً : Lateral carina و Median .carina. | الضلع الجبهي |
| Frontal crest | في حشرات غشائية الأجنحة هي الحافة المرتفعة الممتدة عبر الرأس وفوق وقبي وتجويفي قرن الاستشعار. | الهلال الجبهي |
| Frontal dilators of pharynx | واحد أو أكثر من أزواج العضلات الاسطوانية التي تنشأ من الجبهة وتنغمد في الجزء الأمامي من البلعوم. | عضلة الجبهة الموسعة للبلعوم |
| Frontal disc | تطلق على البرعم الجنيني المكون لقرون الاستشعار. | القرص الجبهي |
| Frontal fastigium | في حشرات مستقيمة الأجنحة زائدة جبهة تمتد ظهرياً بين قرني الاستشعار وتلتقي مع قمة الرأس كما في عائلة Tettigonidae. | المخروط الجبهي |
| Frontal fissure | في حشرات ذات الجناحين الخط المنخفض الممتد من هلال الجبهة إلى حدود الفم. | الشق الجبهي |
| Frontal ganglion | عقدة عصبية صغيرة مثلثة الشكل تقع فوق المريء وأمام المخ وترتبط مع المخ الثالث بواسطة أربطة. انظر أيضاً : Incretory organs. (الأشكال 2-37 ، 1-40 و2) | العقدة الجبهية |
| Frontal ganglion connectives | هي الرباطات التي تربط المخ الثالث بالعقدة الجبهية. (الشكل 1-40 و2) | أربطة العقدة الجبهية |
| Frontal gland | غدة وسطية كبيرة تقع تحت جليد الرأس في بعض جنود الأرضة ، تفرز مادة حليبية دفاعية وتفتح عن | الغدة الجبهية |

| | | |
|---------------------------------|---|------------------------------------|
| | طريق ثقب جبهي. | |
| Frontal lobe | في حشرات عائلة Psyllidae زوج من الفصوص أو الانتفاخات التي يفصلها درز والتي تستقر فيها العيونات. | الفص الجبهي |
| Frontal lunule | في حشرات ذات الجناحين المساحة البيضوية أو الهلالية فوق قاعدة قرن الاستشعار. وفي حشرات المجموعة Cyclorrhapha تكون محددة بالدرز الجبهي. | الهلل الجبهي |
| Frontal nerve | العصب الناشئ من العقدة الجبهية. (الشكل 41) | العصب الجبهي |
| Frontal of the tentorium | الأذرع الأمامية المندمجة في القاعدة والتي تشكل صليبة عريضة ، كما في حشرات عائلة Blattidae. | مقدم الهيكل الداخلي للرأس |
| Frontal orbit | حول الجبهة أو محيط الجبهة. انظر أيضاً : Facial orbit | المدار الجبهي |
| Frontal orbits | في حشرات ذات الجناحين هي المساحة المجاورة للعيون على الجبهة. | المدارات الجبهية |
| Frontal pits | تطلق على النقر المتكونة من انغمادات الأذرع الأمامية للهيكل الداخلي للرأس. | النقر الجبهية |
| Frontal plane | أي مستوى من المستويات المتوازية التي تخترق الجسم بزواوية قائمة للمستوى المستعرض. انظر أيضاً: Horizontal plane و Parasagittal plane و Sagittal plane و Transverse plane. | المستوى الجبهي |
| Frontal processes | | الزوائد أو النموات الجبهية. |
| Frontal suture | تطلق على أحد ذراعي الدرز فوق الجمجمي الذي يتفرع إلى الأمام من الدرز التاجي بين قواعد قرون الاستشعار وحتى قواعد الفكوك. (الشكل 1-14) | الدرز الجبهي |
| Frontal triangle | في حشرات ذات الجناحين تطلق على المساحة المثلثة في الذكور والمحصورة بين العيون المركبة ومحددة من الجهة البطنية بواسطة خط يمر خلال قاعدة قرون الاستشعار. | المثلث الجبهي |
| Frontal tubercle | في حشرات متساوية الأجنحة Isoptera تركيب يشبه القرن في جنود الأرضة وتفتح فيها الغدة الجبهية. في حشرات المن تطلق على التركيب المرتفع الذي يستقر عليه قرن الاستشعار. | الدرينة الجبهية |
| Frontal vesicle | في الرعاشات هو الانتفاخ الموجود بين العيون المركبة ويحمل العين البسيطة. | الحويصلة الجبهية |
| Frontal vitta | في حشرات ذات الجناحين المساحة أو الخط اللين الموجود بين صفوف الأشواك الجبهية أو بين الشعيرات الممتدة من قرن الاستشعار وحتى العيون البسيطة. | الخط الجبهي |
| Frontalia | انظر Frontal vitta. | الخط الجبهي |
| Frontispiece | تطلق على الجزء الذي يلتقي العين المركبة أولاً. | قطعة المقدمة أو البداية |
| Fronto orbital bristles | في حشرات ذات الجناحين الأشواك الموجودة على جانبي الجبهة. | أشواك مدار الجبهة |
| Frontoclypeal | يعود أو يختص بالمنطقة الجبهية الدرعية. | الدرعية الجبهية |
| Frontoclypeal area | منطقة الوجه بين قرني الاستشعار أو الدرز الجبهي وقاعدة الشفة السفلى. | المساحة الجبهية الدرعية |
| Frontoclypeal suture | الدرز الذي يفصل بين الجبهة والدرقة. انظر أيضاً : | الدرز الجبهي الدرقي |

| | | |
|---------------------------------|---|---------------------------|
| | Epistomal suture (الشكل 13-2 و4) | |
| Frontoclypeus | في حشرات ذات الجناحين تطلق على منطقتي الجبهة والدرقة عندما تتحدان نتيجة غياب الدرز الفاصل بينهما. | الدرقة والجبهة |
| Frontogenal suture | انظر Subantennal suture. | الدرز الجبهي الخدي |
| Frost protection | عملية تنظيم حراري تقوم بها بعض الحشرات لتجنب الانجماد. حيث يحتوي هيموليمف هذه الحشرات على الكليسرول والسوربيتول والمانيتول والثرييتول وجميعها من البوليولات التي تزيد من قدرة الحشرات على تحمل البرودة العالية. | الوقاية من الانجماد |
| Frosted scale | <i>Eulecanium prunosum</i> (Coquillett), Hemiptera, Coccidae. | القشرية الثلجية |
| Froth glands | انظر Glands of Batelli. | الغدد الرغوية |
| Frugivorous | تطلق على الحشرات والكانينات التي تتغذى على الثمار. | أكلات الثمار |
| Fruit borers | انظر Agonoxenidae. | حفارات الثمار |
| Fruit cutting buprestid | <i>Chalcophorella stigmatica</i> Schoenherr, Coleoptera, Buprestidae. | الحفار قاطع الثمار |
| Fruit flies | انظر Drosophilidae و Tephritidae. | ذباب الفاكهة |
| Fruit piercing moth | <i>Eudocima salamina</i> (Cramer) <i>Othreis fullonia</i> (Clerck) <i>Othreis materna</i> (Linnaeus), Lepidoptera, Noctuidae. | العثة ثاقبة الثمار |
| Fruit spotting bug | <i>Amblypelta nitida</i> Stal, Hemiptera, Miridae. | بق تبقع الثمار |
| Fruit tree bark borer | انظر Shothole borer. | حفارات قلف أشجار الفاكهة |
| Fruit tree borer | <i>Maroga melanostigma</i> (Wallengren), Lepidoptera, Tortricidae. | حفار أشجار الفاكهة |
| Fruit tree leaf weevil | <i>Rhynchites betulae</i> Linnaeus, Coleoptera, Curculionidae. | سوسة أوراق أشجار الفاكهة |
| Fruit tree leafroller | <i>Archips argyrospila</i> (Walker), Lepidoptera, Tortricidae. | لافة أوراق أشجار الفاكهة |
| Fruit tree pinhole borer | <i>Xyleborus saxesen</i> (Ratzeburg) , Coleoptera , Scolytidae. | ثاقبة أشجار الفاكهة |
| Fruit tree root weevil | <i>Leptopius squalidus</i> (Boheman) , Coleoptera , Curculionidae. | سوسة جذور أشجار الفاكهة |
| Fruit tree tortrix moth | <i>Archips podana</i> (Scopoli) <i>Pandemic heparana</i> Denis & Schiffermuller, Lepidoptera, Tortricidae. | عثة تورتركس أشجار الفاكهة |
| Fruit wasps | | زنابير الثمار. |
| Fruitworm beetles | انظر Byturidae . | خنافس ديدان الثمار |
| Fulcral | | ارتكازي. |
| Fulcral arm | (الشكل 62-2). | ذراع الارتكاز |
| Fulcral plates | في حشرات غشائية الأجنحة اللاسعة هي الألواح المثلثة. انظر أيضاً : Triangular plates. | ألواح الارتكاز |

| | | |
|--|--|-----------------------------|
| Fulcrant trochanter | تطلق على المدور المندمج أو المستمر مع الفخذ ولا يتوسط بين الفخذ والحرقفة كما في الخنافس Carabids. | المدور الارتكازي |
| Fulcrum | يطلق على أي تركيب داعم لتركيب آخر ، في حشرات نصفية الأجنحة تطلق على المدور. في حشرات ذات الجناحين وغشائية الأجنحة تطلق على الغلاف الكايتيني عند قاعدة الفم ويغطي مقدم المريء. | ركيزة |
| Fulgid | اللون الأحمر البراق الناري. | أحمر ناري |
| Fulgoridae | أو عائلة قفازات النبات وتعود لرتبة نصفية الأجنحة ولفوق عائلة Fulgoroidea . | عائلة فولكوريدي أو البارقات |
| Fulgoroidea | وتعود لرتبة نصفية الأجنحة وتضم العوائل الآتية : Achilixiidae و Achilidae و Acanaloniidae و Derbidae و Delphacidae و Cixiidae و Eurybrachidae و Dictyopharidae و Flatidae و Fulgoridae و Gengidae و Issidae و Hypochthonellidae و Meenoplidae و Lophopidae و Kinnaridae و Ricaniidae و Nogodinidae و Tropiduchiade و Tettigometridae. | فوق عائلة فولكوريديا |
| Fuliginous | | سخامي. |
| Full bibliographical references | | إشارة مرجعية كاملة. |
| Full bibliographical synonymy | كشف كامل إلى درجة معقولة بمراجع مرتبة تصنيفية معينة منظم بطريقة تجعله يخدم في أن واحد مطالب التسمية (ترتيب الأسماء زمنياً) ومطالب علم الحيوان (فيما يتعلق بالمصادر التصنيفية والاحيائية). | قائمة كاملة بمراجع الترادف |
| Full sister workers | وهي الشغالات الناتجة عن ملكة ملقحة من قبل عدة ذكور من أم واحدة. انظر أيضاً : Half sister و Super sister. | شغالات أخوات شقيقات |
| Fuller rose beetle | <i>Asynonyctus godmani</i> Crotch <i>Pantomorus cervinus</i> (Boheman), Coleoptera, Curculionidae. | خنفساء الورد الحزازة |
| Fuller's rose weevil | <i>Asynonyctus cervinus</i> (Boheman), Coleoptera, Curculionidae. | سوسة الورد الحزازة |
| Fultella | في ذكور حشرات المجموعة Trypetoid من رتبة ذات الجناحين تطلق على ذراع القضيب المجهز بزوج من زوائد جانبية تمتد لغاية Hypandrium. (الشكل 1-49) | ذراع القضيب |
| Fultura | انظر Fultella. | ذراع القضيب |
| Fulvous | | أسمر مصفر أو برونزي. |
| Fumate | | رمادي كالدخان. |
| Fumeus | | بلون الدخان أو الضباب. |
| Function | العمل الذي تقوم به زائدة أو عضو معين . | وظيفة |
| Functional monogyny | في الحشرات الاجتماعية تطلق على الحالة التي توجد فيها أكثر من ملكة ملقحة ، إلا أن ملكة واحدة هي التي تنتج الحضنة التكاثرية. | الأنثى الوحيدة العاملة |

| | | |
|----------------------------------|---|------------------------------------|
| Functional morphology | علم دراسة التراكيب أو التركيب وعلاقته بطريقة أداءه لعمله مع بقية المكونات أو التراكيب. انظر أيضاً : Anatomy و Constructional morphology. | علم المظهر الوظيفي |
| Functional response curve | منحنى يمثل العلاقة بين شدة ونوع التنبيه ودرجة أداء العضو لوظيفته. | منحنى الاستجابة الوظيفية |
| Fundament | | أساس أو قاعدة أي تركيب. |
| Fundarima | الخط أو المنخفض الذي يؤشر منطقة اتحاد ساق الذقن. | حافة القاعدة |
| Fundatrices | انظر Fundatrix . | أمهات أساسية |
| Fundatrigenia | في حشرات المَن هي الإناث غير المجنحة التي تضع الولادات عذرياً والتي تعيش على العائل الأولي والناجحة من الأمهات الأساسية Fundatrix. انظر أيضاً : Alienicola و Fundatrix و Migrants و Sexupare . | الأمهات الأولية |
| Fundatrix | في حشرات المَن ، هي الإناث غير المجنحة الناتجة من بيض التشتية في الربيع حيث تتكاثر لا عذرياً وتضع ولادات جديدة. وتتميز مورفولوجياً بصغر حجم العيون وزوائد الجسم. انظر أيضاً : Alienicola و Fundatrigenia و Migrants و Sexupare و Sexuales و Stem mother . | الأمهات الأساسية |
| Fundatrix spuria | تطلق على الأشكال المهاجرة المجنحة من المَن. | المن المجنح المهاجر |
| Funditae | تطلق على المساحة الكائيتية الواقعة بين صليبات الجناح. | حول الأساس أو القاعدة |
| Fundus | قعر التراكيب الأنبوبية و النقر. | القاع أو الأساس |
| Fungicolous | الكائنات التي تعيش على الفطريات. انظر أيضاً : Caespiticolous و Dendrophilous و Entomophilous و Entomophytous و Fimicolous و Madicolous و Mymecophilous . | فطرية المعيشة |
| Fungivoridae | انظر Mycetophilidae و Nematocera و Sciaridae . | عائلة فونجيفوريدي أو ملتهمات الفطر |
| Fungivoritidae | انظر Pleciofungivoridae . | عائلة فونجيفوريديدي |
| Fungivorous | | أكلات الفطريات. |
| Fungus eating lady bird | <i>Illeis galbula</i> (Mulsant), Coleoptera, Coccinellidae. | الدعسوقة أكلة الفطريات |
| Fungus garden | تطلق على حجرة في عش النمل يزرعها بالفطريات للتغذية عليها. | حديقة الفطريات |
| Fungus gnat | انظر Dark winged fungus gnat . | ذبابة الفطر السوداء |
| Fungus gnats | انظر Mycetophilidae . | ذباب الفطر الأسود |
| Fungus growing ants | ويسمى أيضا بالنمل قاطع الاوراق لانه يقطع اوراق الاشجار وينمي عليها مزرعته الفطرية التي يتغذى عليها ويعود الى جنس <i>Atta</i> . | النمل زارع الفطريات. |
| Fungus weevils | انظر Anthribidae . | سوس الفطر |
| Funicle | في قرن الاستشعار تطلق على عقل قرن الاستشعار المحصورة بين عقلة الأصل والصولجان. | السوط |
| Funicular joint | في حشرات غشائية الأجنحة أي عقلة من عقل | عقلة السوط |

| | | |
|--------------------------------|---|----------------------------|
| | السوط. | |
| Funiculate | يعود أو ينتمي لتركيب سوطي. | سوطي |
| Funis | في حشرات ذات الجناحين الوند أو القضيب الذي يقع في نهاية القصبة الكاذبة. | فونس |
| Funnel ant | <i>Aphaenogaster pythia</i> Forel , Hymenoptera , Formicidae. | نمل القمع |
| Fur beetle | <i>Attagenus pellio</i> (Linnaeus), Coleoptera, Dermestidae. | خنفساء الفرو |
| Furca | في حشرات الكولمبولو <i>Collembola</i> زائدة تشبه الشوكة على أسترنة العقلة البطنية الرابعة ، والشوكة عبارة عن زوج من الزوائد الملتحمة من القاعدة ذات فرعين ينتهيان بما يشبه المخالب توجد على الحلقة البطنية الرابعة حيث تشتبك الشوكة مع الخطاف الموجود على استرنة الحلقة البطنية الثالثة وبانفصالها تتمكن الحشرة من القفز. في الحشرات المجنحة تطلق على الأذرع الداخلية للأسترنة. في حشرات رتبة <i>Thysanura</i> الشوكة أو الزائدة الشرجية التي تستخدم للقفز. انظر أيضاً : <i>Antefurca</i> و <i>Apophysis</i> و <i>Entosternum</i> و <i>Entothorax</i> و <i>Episternum</i> و <i>Medifurca</i> و <i>Postfurca</i> . (الشكل 20-2) | الشوكة |
| Furcal arms | هي الأذرع الأسترنية وتشكل الأذرع الداخلية للهيكل الداخلي. | الأذرع الشوكية |
| Furcal orifice | انظر <i>Furcina</i> و <i>Sternal orifice</i> . | الثقب الشوكي |
| Furcapectinae | اللوحة الشوكية لترجة العقلة البطنية الأخيرة في حشرات فوق عائلة <i>Coccoidea</i> . | المشط الشوكي |
| Furcasternum | | الأسترنة الشوكية. |
| Furcate | متفرع كالشوكة. | شوكي |
| Furcate plates | انظر <i>Furcapectinae</i> . | ألواح شوكية |
| Furcate setae | | الشعيرات الشوكية المتفرعة. |
| Furcella | | الشوكة أو الذراع الأسترني. |
| Furcina | النقر أو التغلظات الموجودة على الاسترنة والتي تؤشر محل الانغمادات الكيوتكلية الداخلية وبالأخص انغمادات فوق الجمجمة. | ثقب الشوكة |
| Furcula | تطلق على الزمبرك الذي يعمل كجهاز قفز في بعض الحشرات ، أو أي عضو أو طرف يشبه الشوكة الرنانة. | شوكية |
| Furcula spure analis | انظر <i>Supranal fork</i> . | الشوكة فوق الشرجية |
| Furcular | | يعود أو ينتمي للشوكة. |
| Furniture beetle | <i>Anobium punctatum</i> (DeGeer), Coleoptera, Anobiidae. | خنفساء الأثاث |
| Furniture beetles | تطلق على الأنواع التابعة لعائلة <i>Anobiidae</i> . | خنافس الأثاث |
| Furniture carpet beetle | <i>Anthrenus flavipes</i> LeConte, Coleoptera, Dermestidae. | خنفساء الأثاث و السجاد |
| Furred | مغطاة بالفرو أو شعيرات كثيفة. | شعراء |
| Fuscescent | | ذات لون بني. |
| Fusco ferruginous | | بنية إلى صدائية اللون. |

| | | |
|---------------------------|--|-----------------------------|
| Fusco rufous | بنية بلون الكبد. | بني داكن |
| Fusco testaceous | | أحمر بني داكن. |
| Fused | | متحد أو ملتحم. |
| Fusi | الأعضاء الغازلة في العناكب. | غازلات |
| Fusi piliformis | تطلق على الصليبيات في حشرات المجموعة .Coccids | الغازلات الشعرية |
| Fusi spiniformis | تطلق على الصليبيات في حشرات المجموعة .Coccids | الغازلات المغزلية |
| Fusiform | | مغزلية الشكل. |
| Fusiform leucocyte | انظر Plasmatocyte. | خلايا الدم البيضاء المغزلية |
| Fusion | | التحام أو اتحاد. |
| Fusulae | | الأنابيب الدقيقة للغازلات. |

-G-

| | | |
|----------------------------------|--|-------------------------|
| Gad flies | نعر أو سروت. اسم شائع للذباب الكامل من جنس <i>Hypoderma</i> وبالأخص النوع <i>Hypoderma bovis</i> DeGeer. انظر أيضاً: <i>Oestridae</i> و <i>Tabanidae</i> . | ذباب الدواب |
| Galacticidae | عائلة حشرية صغيرة تعود لرتبة حرشفية الأجنحة وفوق عائلة <i>Tineoidea</i> . | عائلة كالاستيدي |
| Galacturonidase | أحد أنزيمات الغدد اللعابية في المن ويعمل على هضم اللوحة الوسطية بين الخلايا النباتية لتسهيل عملية إدخال أجزاء الفم إلى داخل حزم اللحاء. | أنزيم كالاكتورونايديز |
| Galarastra | هدب القلنسوة وتطلق على مجموعة من الشعيرات أو الأشواك توجد على الجاليا وتعمل كمصفاة أو غربال وتسمى أيضاً <i>Galeafimbrium</i> . حسب <i>MacGillivray</i> . | خصلة أو ذؤابة القلنسوة |
| Galculidae | انظر <i>Gelastocoridae</i> . | عائلة كالكيوليدي |
| Galea | هو الفص الخارجي الموجود في طرف ساق الفك السفلي والقلنسوة عادة قد تقسم إلى عقتين وتنمو فوق الشرشرة أو اللاسينيا. (الشكل 14-2) | القلنسوة |
| Galea palpiformis | تطلق على الجاليا التي تتميز عن اللاسينيا أو الشرشرة حيث تتكون من عدة عقل أو حلقات اسطوانية وتشبه بذلك الملمس. | القلنسوة الملمسية الشكل |
| Galeafimbrium | انظر <i>Galarastra</i> . | هدب القلنسوة |
| Galeala | في الاكاروسات تطلق على الشعرة الموجودة على السطح الأمامي الجانبي للجاليا. | شعرة القلنسوة |
| Galaria | فص القلنسوة الأمامي في حشرات غشائية الأجنحة. | فص القلنسوة |
| Galearis | تطلق على القلنسوة القريبة المضغوطة في حشرات حرشفية الأجنحة. | القلنسوة القريبة |
| Galeate | ذو قلنسوة ، تستخدم لوصف شيء أو تركيب له قلنسوة. | قلنسوي |
| Galeiform | قلنسوي الشكل. | شكل القلنسوة |
| Galeotheca | غلاف العذراء الذي يحيط بالقلنسوة. | غلاف القلنسوة |
| Gall | نمو أو انتفاخ غير طبيعي في أنسجة النبات يحدث نتيجة تغذية الحشرات. | ورم |
| Gall aphids | انظر <i>Phylloxeridae</i> . | من الورم |
| Gall flies | انظر <i>Tephritidae</i> و <i>Cecidomyiidae</i> . | ذباب الورم |
| Gall insects | الحشرات الصانعة للأورام. | حشرات الورم |
| Gall making maple borer | <i>Xylotrechus aceris</i> Fisher, Coleoptera, <i>Cerambycidae</i> . | حفار القيقب صانع الورم |
| Gall midges | انظر <i>Cecidomyiidae</i> . | ذباب الورم |
| Gall midges or gall gnats | حشرات تعيش على بعض الشجر وتفتت به فتتهجه ويتكون عليه عفصيات بشكل تآليل ، وهي من عائلة الذباب العفصي. | ذباب العفص |

| | | |
|----------------------------------|---|------------------------------------|
| Gall wasp | تطلق على أنواع الزنابير التابعة للجنس <i>Cynips</i> من عائلة <i>Cynipidae</i> التابعة لغشائية الأجنحة. | زنبور الورم أو العفص |
| Galla | تطلق على مجموعة الأورام التي تنشأ على النبات كرد فعل لتغذية بعض أنواع الحشرات وحقتها لبعض السموم داخل أنسجة النبات العائل. | ورم نباتي |
| Galled | يعود أو يختص بنبات ذو ورم. | متورم |
| Galleriinae | وتعود لعائلة <i>Pyrilidae</i> من حرشفية الأجنحة. | عويلة كاليريبي |
| Gallicola | تطلق بالأخص على صانعات أورام الأوراق من الحشرات التابعة لجنس <i>Phylloxera</i> . | صانعات الأورام |
| Gallicolae migrantes | تطلق على أفراد المَن التي تصنع أوراماً على النبات، تتغذى داخلها ثم تتركها مهاجرة إلى عوائل أخرى. | صانعات الأورام المهاجرة |
| Gallicolous | يعود أو يختص بالكائنات التي تعيش في الأورام النباتية أو التي تسبب الأورام النباتية. | صانعات وساكنات الأورام أو العافصات |
| Gallinipper | <i>Psorophora ciliata</i> (Fabricius), Diptera, Culicidae. | صانعة الورم القراص |
| Galliphagous | يعود أو يختص بالكائنات التي تتغذى على الأورام. | أكلات الأورام |
| Gallivorous | نعت يطلق على الحيوانات آكلة العفص أو التي تأكل أنسجة العفص ، وخاصة يرقات بعض الحشرات. | عافص |
| Galvanotropism | انظر <i>Anemotropism</i> و <i>Aeolotropism</i> و <i>Chemotropism</i> و <i>Electrotropism</i> و <i>Geotropism</i> و <i>Heliotropism</i> و <i>Hydrotropism</i> و <i>Phototropism</i> و <i>Rheotropism</i> و <i>Stereotropism</i> و <i>Thigmotropism</i> و <i>Thermotropism</i> و <i>Tonotropism</i> . | الاستجابة للتيار الكهربائي |
| Gama taxonomy | مستوى علم التصنيف الذي يتناول النواحي الإحيائية المختلفة للمصنفات ويمتد من دراسة الجماعات داخل النوع إلى دراسات عن النوع وعن المعدلات والاتجاهات التطورية. انظر أيضاً : <i>Alpha taxonomy</i> و <i>Beta taxonomy</i> . | مرحلة التصنيف الثالثة |
| Gamasida | رتيبة اكاروسية تعود لرتبة <i>Parasitiformes</i> وتضم مجموعة كبيرة من الاكاروسات المتكيفة للعيش في بيئات مختلفة ومعظمها مفترسات حرة المعيشة وقسم منها طفيليات خارجية أو داخلية على اللبائن والطيور والزواحف. | كاماسيدا |
| Gambian sleeping sickness | انظر <i>Sleeping sickness</i> . | مرض النوم الغامبي |
| Gamergate | الشغالات الواضحة للبيض. | شغالات بيوضة |
| Gamete | البيضة الناضجة في الجهاز التناسلي للأنثى أو خلية الحيمن. والكاميت يحتوي على نصف عدد الكروموسومات ويتحد الكاميت خلال عملية الإخصاب لإنتاج البيضة المخصبة <i>Zygote</i> التي تحتوي على ضعف عدد الكروموسومات. | مشيج أو كاميت |
| Gametocyte | تطلق على الخلية الجنسية في البلازموديوم | خلية المشيج |

| | | |
|------------------------------|--|---------------------------|
| | Plasmodium والناجحة عن طور Merozoite. | |
| Gametogenesis | هو عملياً تكوين الأمشاج أي الأعراس ، وهي الخلايا التناسلية في طورها البالغ كالحوانات المنوية (في الذكور) والبويضات (في الإناث). وتنظم هذه العمليات انقسامات خلوية وإضافات غذائية. | تمشج أو تكوّن الأعراس |
| Gamodeme | مجتمع أحيائي ذاتي التزاوج بين أفراد ، يعيش في عزلة عن بقية المجتمعات. | تزاوج أقارب |
| Gamogenesis | عملية التكاثر التي يتم فيها تكوين أمشاج ذكورية وأمشاج أنثوية ، حينما تلتقي يتكون من اندماجها اللاقحة أو الزيجوت. انظر أيضاً : Agamogenesis. | تكاثر تزاوجي أو تكاثر شقي |
| Gamogenetic eggs | البويض الناتج عن الأشكال التزاوجية في حشرات المَن. | البويض التزاوجي |
| Gamone | هرمون خارجي يتخصص في حفز اتحاد الأمشاج مع بعضها. | مَشيجون |
| Ganglia allata | انظر Corpora allata. | عقدة جناحية |
| Ganglion | مجاميع من خلايا عصبية مكونة كتلة عصبية تعرف بالعقدة العصبية. انظر أيضاً : Abdominal ganglion و Brain و Nerve cell و Thoracic ganglion و Neuropile. | عقدة عصبية |
| Ganglion ventriculare | العقدة العصبية أمام المخ. انظر أيضاً : Frontal ganglion. | العقدة الجبهية |
| Ganglionate | يعود لتركيبة عقدي أو يحتوي على عقد أو كتل عصبية. | عقدي |
| Ganglionic | يعود أو يختص بالعقدة العصبية. | عقدي |
| Ganglionic cells | | خلايا العقد العصبية. |
| Ganglionic centre | مركز تجمع عدد من العقد العصبية للعقل المتجاورة. | المركز العقدي |
| Ganglionic comisure | حبل عصبي يربط أي عقدتين عصبيتين متجاورتين بشكل سلسلة. | رباط العقدة العصبية |
| Ganglionic layer | صلبية العقدة العصبية. | طبقة العقدة العصبية. |
| Ganglionic plate | لوحة غربالية تقع عبر منطقة مرور ألياف خلف الشبكية لمخ الحشرة وتتكون من طبقة من الأعمدة الاسطوانية من النسيج العصبي ولها العديد من النوى في الحافة الخارجية وصف واحد من الانوية قرب الحافة الداخلية. كما تسمى أيضاً Periopticon أي حول الفص البصري. | لوحة العقدة العصبية |
| Ganogene cells | في حشرات المجموعة Coccoids هي زوج من خلايا الأنابيب الشمعية واحدة على كل جانب من جانبي الخلية الشمعية. | خلايا الكانوجين |
| Garden fleahopper | <i>Haltictus bractatus</i> (Say) , Hemiptera , Miridae. | برغوث الحديقة القافر |
| Garden fruit moth | <i>Ptycholoma peritana</i> (Clemens), Lepidoptera, Tortricidae. | عثة ثمار الحديقة |

| | | |
|--|---|--|
| Garden maggot | <i>Bibio imitator</i> Walker , Diptera , Bibionidae. | ذبابة الحديقة |
| Garden pebble moth | <i>Evergestis forficalis</i> (Linnaeus) , Lepidoptera , Pyralidae. | عثة حصة الحديقة |
| Garden solider fly | <i>Exaireta spinigera</i> (Wiedemann) , Diptera , Stratiomyidae. | ذبابة جندي الحديقة |
| Garden springtail | <i>Bourletiella hortensis</i> (Fitch) , Collembola , Bourletiellidae. | قافزة الحديقة ذات الذنب |
| Garden webworm | <i>Achyra rantalis</i> (Guenee) , Lepidoptera , Pyralidae. | دودة الحديقة الناسجة |
| Garden weevil | <i>Phlyctinus callosus</i> Boheman , Coleoptera , Curculionidae. | سوسة الحديقة |
| Gardenia bud mite | <i>Colomerus gardeniella</i> (Keifer) , Acari , Eriophyidae | حلم براعم الكاردينيا |
| Garland cell | خلية تشبه الضفيرة. | خلية صفائرية |
| Gas gill | انظر Plastron. | خياشيم الغاز |
| Gaseous plastron | طبقة دائمية رقيقة جداً من الغاز تحمل أو تمسك بوسائل مختلفة تحيط بأجسام بعض الحشرات وتبقى حول الجسم خلال فترة حياتها لحمايتها من حالات نقص الأوكسجين. | الشبكة الواقية الغازية |
| Gaster | في حشرات غشائية الأجنحة ذات الخصر تطلق على الحلقات البطنية ما بعد الخصر من منطقة البطن. (الشكل 6-2 و3) انظر أيضاً : Mesosoma و Tagmatization و Tagma و Metasoma. | المعدة |
| Gasterocoele | تجويف الكاسترولة. | تجويف المعدة |
| Gasterophilidae | أو عائلة ذباب نغف الخيل ، وتعود لرتبة ذات الجنحين. | عائلة كاستروفيليدي أو أليفات المعدة |
| Gasterophilus enteric myiasis | تدويد يحدث في العديد من الحيوانات كالحمير والخيول نتيجة الإصابة بالعديد من أنواع الذباب التابع للجنس <i>Gasterophilus</i> . | التدويد المعوي الكاستروفيلي |
| Gasterotheca | غلاف العذراء الذي يحيط بالبطن. | غلاف البطن |
| Gasteruptiidae | عائلة حشرية تضم بحدود 500 نوع وتعود لرتبة غشائية الأجنحة ولفوق عائلة <i>Evanioidea</i> . | عائلة كاستربتدي |
| Gastral | يعود أو يختص بالمعدة. | معدي |
| Gastral groove | | الميزاب أو المنخفض البطني. |
| Gastric caeca | انظر <i>Enteric caeca</i> . (الأشكال 1-37 و 38) | أنابيب أعورية |
| Gastric myiasis | انظر <i>Gasterophilus enteric myiasis</i> . | تدويد معوي |
| Gastrilegous | جيب أو تجويف يشبه السلة لجمع حبوب اللقاح يوجد أسفل البطن. | السلة البطنية |
| Gastro ileal fold | في الحشرات هي الحد الفاصل بين الأمعاء والمعدة والتي تظهر بشكل طية أو صمام. | الطية اللفائفية المعوية |
| Gastrocelus | في حشرات غشائية الأجنحة ، تطلق على المنخفض الجانبى الموجود على ترجة الحلقة البطنية الثانية | الميزاب المعدي |

| | | |
|----------------------------|---|-------------------------------------|
| | لحشرات عائلة Ichneumonidae وتضم عادة المساحات الحسية. انظر أيضاً : Thyridium. | |
| Gastrodermis | بطانة معدية. | بشرة المعدة. |
| Gastrula | في جنين الحشرات هي مرحلة تكوين الكيس الجنيني المكون من طبقة خارجية من الخلايا السطحية Epiblast وطية داخلية من الخلايا الداخلية Hypoblast. انظر أيضاً : Morula و Bastula. | المعدة أو الكاسترولة |
| Gastrulation | هي عملية تكوين الكاسترولة أو طبقة البشرة الداخلية. | تكوين المعدة أو الكاسترولة |
| Gathering hairs | الشعيرات المسطحة المرنة الموجودة على لسان النحل وبعض أنواع غشائية الأجنحة. | شعيرات الجمع |
| Gattine disease | مرض يصيب ديدان الحرير وسمي هذا المرض بالكاتين لأن رأس اليرقات المصابة ينتفخ ويصبح شبه شفاف وهذا ما تعنيه هذه الكلمة أي مرض الرأس الشفاف. | مرض الكاتين |
| Gause's rule | نظرية تقول بأنه لا يمكن لنوعين لهما نفس المتطلبات البيئية أن يوجدوا في نفس المكان والزمان. انظر أيضاً : Competitive displacement و Ecological homologue. | قانون كاوس |
| Gazella dung beetle | <i>Onthophagus gazelle</i> (Fabricius), Coleoptera, Scarabaeidae. | خنفساء الروث الغزالية |
| Gelastocoridae | عائلة حشرية تضم بحدود 100 نوع وتعود لرتبة نصفية الأجنحة. | عائلة جيلاستوكوريدي |
| Gelechiidae | عائلة حشرية عالمية الانتشار وتضم بحدود 4000 آلاف نوع وتعود لرتبة حرشفية الأجنحة ولفوق عائلة Gelechioidea. | عائلة جيليجدي أو الدوديات القرنفلية |
| Gelechioidea | وتعود لرتبة حرشفية الأجنحة وتضم العوائل الآتية : Anomologidae و Agonoxenidae و Coleophoridae و Blastobasidae و Elachistidae و Cosmopterigidae و Gelechiidae و Ethmiidae و Hypertrophidae و Lecithoceridae و Oecophoridae و Metachanididae و Pterolonchidae و Physoptilidae و Stathmopodidae و Scythridae و Strepsimanidae و Stenomidae و Xyloryctidae و Timyridae. | فوق عائلة جيليجويديا |
| Geminate | مرتبة في أزواج مكونة من أجزاء متشابهة . | مضاعف ، مزدوج |
| Gemma | نمو عضوي خارجي يشبه البرعم . | برعم |
| Gemmate | وصف لسطح أو تركيب يحوي نموات خارجية كالبراعم. انظر أيضاً : Baculate و Alveolate و Psilate و Favose و Echinata و Clavate و Reticulate و Rugulate و Scabrata و Striate و Smooth و Shagreened و Verrucate. | متبرعم أو ذو براعم |

| | | |
|-----------------------------------|--|-----------------------------|
| Gemmation | عملية تكوين البراعم. | تبرعم |
| Gemmiparous | | التكاثر بالتبرعم. |
| Gena | في الحشرات تطلق بشكل عام على المنطقة المتصلبة على جانبي الرأس أسفل العيون المركبة وتمتد لغاية درز الجولا. | خد |
| Genacerores | في بعض حشرات عائلة Diaspididae تطلق على فتحات الغدد الشمعية الواقعة على الجهة البطنية الوسطية لترجة العقلة البطنية الأخيرة، أي في المنطقة العجزية | فتحات الغدد الشمعية العجزية |
| Genal | يعود أو ينتمي للخد. | خدي |
| Genal bristles | في حشرات ذات الجناحين تطلق على الشعيرات الموجودة على الخد قرب الزاوية السفلى أو العين المركبة. | الأشواك الخدية |
| Genal comb | تطلق على صف الأشواك القوية في حشرات رتبة القمل الماص Siphonaptera الموجودة على الحدود الجانبية-البطنية للرأس. انظر أيضاً : Ctenidium. (الشكل 1-5) | المشط الخدي |
| Genal ctenidium | في البراغيث تطلق على صف الأشواك القوية الموجودة على الحدود الجانبية-البطنية أو السفلية للرأس. (الشكل 1-5) انظر أيضاً: Genal comb. | مشط الخد أو عرف الخد |
| Genal orbit | جزء من المحيط القريب للحافة البطنية للعين المركبة. | المحيط أو المدار الخدي |
| Genaponta | الجسر المتكون من اتحاد منطقتي خلف الخد المتطاولتين والتي تقسم الغشاء العنقي في بعض الحشرات. هي الجولا حسب (MacGillivray). انظر أيضاً : Hypostomal bridge و Postgenal bridge. | الجسر الخدي |
| Genatasinus | | الجيب التناسلي. |
| Gene | وحدة الوراثة التي تحمل على الكروموسوم أو الصبغة وتنتقل من جيل لآخر عن طريق الأمشاج ، وتتحكم في تكوين الفرد. | ورثة أو جين |
| Gene action | وظيفة المورثة في تحديد النمط الظاهري لفرد ما ، مثل أن يُعطى الشكل الظاهري المطلوب لصفة لون البشرة مثلاً. | فعل الورثة أو فعل الجين |
| Gene activity | يظهر في نشاط المورثة دورها أو أثرها في تكوين الكائن الحي ، فنشاط بعض المورثات يؤثر على عمل بعض الإنزيمات لكي تنشط وتهيئ التفاعلات الهضمية مثلاً إلى نهايتها. | نشاط المورثة أو نشاط الجين |
| Gene cloning | استخدام تكنولوجيا الـ DNA المعاد توليفه لفصل وإنتاج كميات كبيرة من جين معين. | إنتاج الجينات |
| Gene flow | تبادل العوامل الوراثية بين الجماعات نتيجة لانتشار اللاقحات أو الأمشاج. | تدفق الوراثة |
| Gene for gene relationship | نظرية الاليل الحساس أو المقاوم الموجود في موقع جيني معين من سلالة نباتية معينة والذي يناظر أليل | التناظر الجيني |

| | | |
|-------------------------------------|---|----------------------------|
| | مقاوم أو حساس في نفس الموقع في الأفة. | |
| Gene frequency | النسبة المئوية لورثة معينة في جماعة. | تكرار الورثة |
| Gene mapping | | عمل خريطة وراثية. |
| Gene mutation | الطفرة هي تغيير في الأشكال الوراثية ، وهي هنا تحدث بواسطة تغير فزيقي أو كيميائي لتكوين مورثة ما. انظر أيضاً : Genetic code. | طفرة مورثية |
| Gene splicing | تحويل أو معاملة الجينات لربطها سوية. انظر أيضاً : Genetic engineering. | ربط الجين |
| General equilibrium position | ويحدث نتيجة حالة الاتزان بين الكفاءة الحيوية للكائن وعوامل المقاومة البيئية. | مستوى التوازن العام |
| General homology | نظرية تقول أن تركيب الأعضاء لكائن ما يتشابه عند مقارنتها مع الأشكال المقترضة للأجداد. انظر أيضاً : Serial homology و Special homology. | التماثل أو التشابه العام |
| Generation time | الفترة التي يكمل فيها الكائن الحي دورة حياته. | فترة الجيل |
| Generic characters | الصفات التي تميز الجنس بموازنتها بصفات العائلة أو الرتبة مثلاً. | صفات جنسية |
| Generic name | | اسم الجنس . |
| Generitype | طراز أو نمط وراثي في عرف التسمية. | نمط وراثي |
| Generotype | انظر Generitype. | نمط وراثي |
| Genes organ | في الأكاروسات هو غدة الرؤيس تحت الكيونتكلية التي تفرز مادة لزجة تستخدم عند نقل البيض من فتحة وضع البيض إلى ظهر جسم القراد. | عضو جين |
| Genesis | | التكوين . |
| Genetic code | المعلومات الوراثية في السلاسل النويدة (Nucleotide) في الحامض الريبي النووي المنقوص الأكسجين المتمثل بأربعة حروف أبجدية ، وهذا ما يشكل مصطلحات من (64) سلسلة ثلاثية النويدات ، أو شافر ويسمى راموز Codon. إن سلسلة من هذه الشوافر (100 شافرة تقريباً) تشكل رسالة سلسلة متعددة الببتيد. وللختصار فالشفرة الوراثية نظام بديع للمورثات وتركيبها الكيميائي ، لا يتغير ولا يتبدل ، ويتحكم في صفات الكائن الحي كلها. | الشفرة أو المدونة الوراثية |
| Genetic drift | التغيرات الوراثية في الجماعات نتيجة للتثبيت العشوائي عنها للانتخاب والذي يسمى تأثير Sewall Wright. | انجراف وراثي |
| Genetic engineering | تقنية عزل الجينات من الكائن الحي ومعالجتها مخبرياً ثم إضافتها لكائن آخر. انظر أيضاً : Biotectechnology. | الهندسة الوراثية |
| Genetic equilibrium | حكمة وضعها الخالق سبحانه في تركيب كل كائن حي ، بحيث تعمل مجموعة المورثات فيه ، مورثة إلى جانب الأخرى ، ليظهر الكائن الحي سوية لا تبدل فيه ولا في وظائفه. | توازن وراثي |

| | | |
|------------------------------|--|-----------------------------|
| Genetic hermaphrodite | في الحشرات تطلق على الأفراد التي تحوي الأعضاء التناسلية الذكرية والأنثوية معاً. | التخنث الوراثي |
| Genetic isolation | حالة يعدم فيها التناسل بين جماعتين أو أكثر بموانع من العقم (انعزالي ، انعزال جغرافي ، انعزال). | انعزال |
| Genetic load | عدد المورثات الخطيرة أو المميتة ، التي تحمل في المادة الوراثية لجماعة ما. | العبء الوراثي |
| Genetic map | تمثيل بياني للترتيب الخطي للمورثات على صبغي ما ، تحدد أماكن المورثات بواسطة النسب المئوية لإعادة الترابط في التجارب الوصيلية. | خريطة وراثية |
| Genetic material | المورثات التي حددها مولر H. J. Muller للمرة الأولى ، والتي يخترق تأثيرها الخلية ، وتقوم بدور أساسي في تحديد طبيعة كل المواد والبنى والتأثيرات الخلوية. تتميز المورثات بصفتي التكاثر الذاتي والتغير. | مادة وراثية |
| Genetic recombination | إعادة الارتباطات الوراثية ورسم الخارطة الوراثية للكائن الحي. | إعادة التوليف الوراثي |
| Genetic teratogen | جين مسبب لتشوهات خلقية وراثية. | ماسخ وراثي |
| Genetic trait | معلم أو سمة وراثية. | صفة وراثية |
| Genetic type | | نمط وراثي. |
| Genetic variability | | تباين وراثي. |
| Gengidae | عائلة حشرية تعود لرتبة نصفية الأجنحة ولفوق عائلة Fulgoroidea. | عائلة جينجدي |
| Genicular arc | في حشرات رتبة مستقيمة الأجنحة Orthoptera تطلق على العلامة أو الشريط المقوس على مفصل ركة الرجل الخلفية . | قوس الركبة |
| Geniculate | متمفصلة كالركبة أو كالمرفق. | مرفقي |
| Geniculate antenna | (الشكل 1-16). | قرن استشعار مرفقي |
| Geniculum | مصغر ركبة. | ركبية |
| Genista caterpillar | <i>Uresiphita reversalis</i> (Guenee) , Lepidoptera Pyralidae. | يرقة جنستا |
| Genital | يعود أو يختص بالأعضاء التناسلية. | تناسلي |
| Genital anal setae | الشعيرات المحيطة بالفتحة التناسلية والشرجية. | الشعيرات التناسلية الشرجية. |
| Genital aperature | انظر Genital armature. | غطاء الفتحة التناسلية |
| Genital armature | تطلق بشكل عام على التراكيب المرتبطة بعملية التزاوج في الذكر مثل Aedaeus و Endophallus و Parameres وغيرها. | الدرع التناسلي |
| Genital chamber | في إناث الحشرات يطلق على التجويف الموجود في استرنة الحلقة البطنية الثامنة والذي يحوي الفتحة التناسلية وفتحة القابلة المنوية . في الذكور تطلق على التجويف الموجود في استرنة العقلة البطنية التاسعة ويحوي القضيب. (الشكل 3-46) | الحجرة التناسلية |
| Genital duct | انظر Gonoduct . | قناة تناسلية |
| Genital fossa | في الرعاشات يطلق على المنخفض الوسطي الموجود على الجدار البطني للاسترنة الثانية والذي | الشق التناسلي |

| | | |
|---------------------------|---|-----------------------------|
| | تستقر فيه أعضاء الجماع. | |
| Genital hamule | خطاف صغير أو صليبية تغطي التجويف الشرجي للذكر. | الخطاف التناسلي |
| Genital hook | انظر Genital hamule. | الخطاف التناسلي |
| Genital opening | | الفتحة التناسلية. |
| Genital papilla | في بعض الحشرات من عائلة Sminthuridae تطلق على الارتفاعات الأنبوبية التي تفتح فيها الفتحات التناسلية. | الحلقة التناسلية |
| Genital permordium | | خلايا أولية تناسلية. |
| Genital pores | تطلق على الأنابيب الناقلة للحيامن عند نهاية القضيب. | الفتحات التناسلية |
| Genital pouch | في بعض حشرات ذات الجناحين هو الكيس الذي يستقر فيه القضيب. | الجراب التناسلي |
| Genital ridges | في أجنحة الحشرات هي التغلظات الموجودة في جدار البشرة الوسطى لمنطقة البطن وتشكل خلايا هذه التغلظات النواة المكونة للخصى أو المبايض. | التغلظات التناسلية |
| Genital ring | انظر Genital armature. | الحلقة التناسلية |
| Genital segments | في الذكور هي العقلة البطنية التاسعة . في الإناث العقلة البطنية الثامنة والتاسعة. انظر أيضاً: Gonosomites. (الشكل 3) | العقل التناسلية |
| Genital spike | في حشرات عائلة Diaspididae يطلق على غمد القضيب الذي يأخذ شكل الشوكة. | الشوكة التناسلية |
| Genital stylet | الأذرع التناسلية غير المحورة كما في ذكور الصرصر الأمريكي. | الأقلام التناسلية |
| Genital tuft | في حشرات حرشفية الأجنحة تطلق على خصلة الشعيرات المرنة المرتبطة بالعقل الطرفية للبطن والتي تطلق الفيرمون عادة. انظر أيضاً: Brush organ و Hair pencil. | الدوابة أو الخصلة التناسلية |
| Genital valve | في الرعاشات هي زوج الصليبيات واحدة على كل جانب من آلة وضع البيض والتي تنشأ من استرنة العقلة البطنية التاسعة. | الصمام التناسلي |
| Genitalia | الأعضاء التناسلية بأجزائها وزوائدها المختلفة. | السوءة. |
| Genoholotype | النوع المؤسس للجنس ويكون وحيد النمط . أو هو النوع النمطي للجنس. انظر أيضاً: Allotype و Cotype و Genosyntype و Genolectotype و Genotype و Holotype و Lectotype و Neotype و Syntype و Topotype. | النمط الأوحد للجنس |
| Genolectotype | النوع المنتخب من مجموعة من الأنواع كنمط مؤسس للجنس. انظر أيضاً: Allotype و Cotype و Genosyntype و Genotype و Holotype و Lectotype و Neotype و Syntype و Topotype. | النمط المنتخب للجنس |
| Genome | المحتوى الجيني للكائن الحي أو هو مجموع الصفات الوراثية للخلية. | المجين |

| | | |
|------------------------------------|---|-------------------------|
| Genostyles | في ذكور ذباب مايو تطلق على الزوائد العقلية التي تتكون من 1-7 عقل والتي تنشأ من الزوايا الخلفية لأسترنة العقلة التاسعة حيث تساعد في عملية التزاوج. | الأفلام التناسلية |
| Genosytype | نوع منتخب من مجموعة من الأنواع كنمط مؤسس للجنس ولكن لا يوجد أي نوع من مجموعة الأنواع التابعة للجنس هو نمط لذلك الجنس تم تحديده من قبل الناشر. انظر أيضاً : Genotype و Holotype و Lectotype و Neotype و Syntype. | النمط الممثل للجنس |
| Genotype | النوع المحدد كنمط للجنس والذي يؤسس الجنس على أساسه. انظر أيضاً : Holotype و Lectotype و Neotype. | نمط الجنس |
| Genotypic sex determination | تحديد الجنس بالاعتماد على العوامل الوراثية. | التحديد الجنسي الوراثي |
| Genotypical response | | استجابة وراثية. |
| Genovertical plates | في حشرات ذات الجناحين تطلق على الجبهة على أساس توزيع الشعيرات Chaetotaxy. أو جانبي الجبهة حسب Comstock. | الألواح الخدية الرأسية |
| Genu | في الأكاروسات التتمفصل بين الفخذ والساق. انظر أيضاً : Mould و Patella. | الركبة |
| Genuala | تطلق على عقدة من الشعيرات المتخصصة على الركبة للأرجل 1-3 في الأكاروسات. | ركبية |
| Genus | مرتبة تصنيفية تضم نوعاً أو عدة أنواع يفترض أنها من أصل شعبي أو تطوري مشترك وتتفصل عن الأجناس الأخرى الشبيهة وقريبة الصلة بها بشقة أو مسافة محدودة ، وحجم هذه الشقة يتناسب عكسياً مع حجم الجنس. | جنس |
| Genus group | أنظومة تصنيفية تضم مرتبتي الجنس والجنيس ، وتحديد الاسم لكل منهما لا يتم إلا بالرجوع إلى النوع-النمط. | أنظومة الجنس |
| Genus novum | مصطلح يستخدم ليشير إلى الأسماء الجديدة المقترحة للجنس وتختصر بـ gen. nov. و g.n. و n.g. | جنس جديد |
| Geodephagous | | متغذيات أرضية. |
| Geodromica | تطلق على حشرات نصفية الأجنحة Hemiptera أرضية المعيشة والتي تمتاز بان قرون استشعارها تكون غير مخفية وتمتاز بحركتها السريعة على الأسطح المختلفة. | الراكضات الأرضية الجيدة |
| Geographic isolation | حالة يمتنع فيها التناسل بين اثنين أو أكثر من الجماعات غير المتواطنة وذلك بموانع خارجية أو بالانعزال الجغرافي . | الانعزال الجغرافي |
| Geographic speciation | يؤدي الانعزال الجغرافي أحياناً إلى تطور نوع ما من الكائنات الحية إلى نوعين أو أكثر ، فهذا هو المقصود بالانعزال الجغرافي. | استنواع جغرافي |

| | | |
|------------------------------|---|------------------------------------|
| Geographic subspecies | نوع تكيف للمعيشة ضمن ظروف منطقة جغرافية معينة. | نوع جغرافي |
| Geographical race | انظر Geographic subspecies. | عنصر جغرافي أو نوع |
| Geometers | انظر Geometridae. | القياسات |
| Geometrid | يرقات الأنواع التابعة لعائلة Geometridae وقد جاءت هذه التسمية من طريقة مشي هذه اليرقات. | الديدان القياسة |
| Geometridae | أو عائلة الديدان القياسة وهي عائلة عالمية الانتشار وتضم أكثر من 20 ألف نوع وتعود لرتبة حرشفية الأجنحة ولفوق عائلة Geometroidea. | عائلة جيومتريدي أو الأرفيات |
| Geometroidea | وتعود لرتبة حرشفية الأجنحة وتضم العوائل الآتية : Axiidae و Drepanidae و Epilemidae و Geometridae و Sematuridae و Thyatridae و Uraniidae. | فوق عائلة جيومترويديا |
| Geophagous | الكائنات المتغذية على المواد العضوية الأرضية. | متغذيات أرضية |
| Geophilous | الأنواع أرضية المعيشة. | محببة للأرض |
| Georyssidae | أو عائلة خنافس الطين الصغيرة ، تعود لرتبة غمدية الأجنحة ولفوق عائلة Hydrophiloidea. | عائلة جيورسيدي |
| Geotaxis | انظر Chemotaxis و Anemotaxis و Aerotaxis و Menotaxis و Phototaxis و Osmotaxis و Rheotaxis و Rotaxis و Scototaxis و Thermotaxis و Telotaxis و Strophotaxis و Thigmotaxis و Tropicaxis و Tonotaxis. | الانتحاء الأرضي |
| Geotropism | انظر Anemotropism و Aeolotropism و Electrotropism و Chemotropism و Heliotropism و Galvanotropism و Hydrotropism و Phototropism و Rheotropism و Stereotropism و Thigmotropism و Thermotropism و Tonotropism. | الاستجابة للأرض |
| Geotrupidae | عائلة حشرية تعود لرتبة غمدية الأجنحة ولفوق عائلة Scarabaeoidea. | عائلة جيوتروبيدي |
| Germ | | المادة الجرثومية الأولية. |
| Germ ball | خلايا تكاثرية في اليرقات وتمثل براعم الأعضاء التي ستتكون منها. | كرة جرثومية |
| Germ band | تغلظ من طبقة الأدمة في المنطقة التي تقع قرب الخط الوسطي السفلي للبيضة والذي تنشأ عنه جميع الأنسجة الجنينية. انظر أيضاً : Germ line و Germinal cells. | الحزمة الجرثومية أو الشريط الجنيني |
| Germ cells | خلايا تكاثرية غير متميزة في انابيب البيض والتي ستصبح فيما بعد البيضة أو الحيوان المنوي. | الخلايا الجرثومية |
| Germ gland | انظر Gonad. | الغدة الجرثومية |
| Germ layer theory | النظرية التي تنص على أن الطبقات الثلاث الأولية ، الطبقة الخارجية والوسطى والداخلية ، تتوحد في الجنين المبكر ، وإن كل الأعضاء والبنى تنحدر من | نظرية الطبقة الجرثومية |

| | | |
|---|--|-----------------------------------|
| | طبقة جرثومية معينة. | |
| Germ line | مصطلح اقترحه العالم وايزمان Weismann ليعبر عن استمرارية البروتوبلازم الجرثومي (أي الجبلة)، أي المرور المباشر للصفات الوراثية من الخلايا الجرثومية (أي الخلايا التناسلية) لجيل ما ، إلى الخلايا الجرثومية في الجيل التالي دون التأثر بالخلايا الجسدية التي تصبح منفصلة في مرحلة مبكرة. | الخط الجرثومي |
| Germ plasm | جزء من الخلايا الجرثومية الحاملة للصفات الوراثية. انظر أيضاً : Somatoplasm. | البلازما الجرثومية |
| Germ tract | تطلق على المنطقة السائتوبلازمية من الأدمة والتي تحوي الخلايا الجرثومية. | القناة الجرثومية |
| German cockroach | <i>Blatella germanica</i> (Linnaeus) , Dictyoptera , Blattidae. | الصرصر الألماني |
| German yellowjacket | <i>Paravespula germanica</i> (Linnaeus) , Hymenoptera , Vespidae. | الزنبور الأصفر الألماني |
| Germarium | تحتوي هذه المنطقة على أمهات الحيوانات المنوية التي تحاط بخلايا ميزوديبرمية الأصل وتوجد في بداية هذه المنطقة خلايا كبيرة تسمى بالخلايا القمية التي تقوم بتغذية الحيوانات المنوية أثناء تطورها المبكر. أما في الإناث فان المنطقة الجرثومية تحتوي على الخلايا الجنسية الأولية (البويضات الأولية) التي تتميز إلى بويضات وخلايا مغذية أما الخلايا الحوصلية الأولية فتنشأ من خلايا الطبقة الجرثومية الوسطى الموجودة في قاعدة المنطقة الجرثومية. (الشكل 4-46) | المنطقة الجرثومية أو المنسل |
| Germen | مجموعة من خلايا غير متميزة تكون بادنة لخلايا جرثومية أو مبيض أو كيسولة. | برعم |
| Germinal cells | الخلايا الجرثومية المكونة للكامينات. | الخلايا الجرثومية |
| Germinal disc | انظر Germ band. | القرص الجرثومي |
| Germinal epithelium | تطلق على النسيج الطلائي الذي يكون الجامينات أو الأمشاج. | الطلائية الجرثومية |
| Germinal layers | هي الطبقات الخلوية الثلاثة الجينية ، الطبقة الخارجية وهي طبقة البشرة الخارجية والطبقة الوسطى والطبقة الداخلية. | الطبقات الجرثومية |
| Germinal unit or germinal factor | العامل الوراثي الذي فكر فيه "مندل" والمُظهر لصفة ما من صفات الحيوان البالغ والذي عُرف فيما بعد بالجين أي المورثة. | عامل وراثي أو وحدة جرثومية وراثية |
| Germinal vesicle | هي نواة بيضة الحشرة. | الحويصلة الجرثومية |
| Germovitellarium | غدة تناسلية فيها منطقة منتجة للبيض ومنطقة أخرى منتجة للمح. | منسل محي |
| Gerontogaeous | كائنات تعود أو تنتمي للعالم القديم. انظر أيضاً : Gerontogeic. | قديمة أو بدائية |
| Gerontogeic | يعود أو ينتمي لكائنات العالم القديم. انظر أيضاً : Gerontogaeous و Neogaeic. | بدائي أو قديم |

| | | |
|-------------------------------------|---|--|
| Gerridae | وتسمى أيضاً بعائلة ماشيات الماء أو المتزحلقات المائية وهي عائلة حشرية عالمية الانتشار تعود لرتبة نصفية الأجنحة ولفوق عائلة Gerroidea. | عائلة جيريدي أو الجبريات |
| Gerroidea | وتعود لرتبة نصفية الأجنحة وتضم عائلتين هما : Velliidae و Gerridae. | فوق عائلة جيرويديا |
| Gestation | هي الفترة من لحظة إخصاب البيض ولحين وضع البيض والتي يتم خلالها نمو وتطور الجنين داخل جسم الأنثى. | حمل |
| Ghost ant | <i>Tapinoma melanocephalum</i> (Fabricius), Hymenoptera, Formicidae. | النمل الشبح |
| Giant bark aphid | <i>Longistigma caryae</i> (Harris), Hemiptera, Aphididae. | من القلف العملاق |
| Giant cells | انظر Teratocyte. | خلايا عملاقة |
| Giant chromosomes | صبغيات ضخمة متعددة الخيوط ، ليست كغيرها من الصبغيات الأخرى ، يصل طول الواحد منها أحياناً إلى 0.2 مايكرون وتوجد في الغدد اللعابية لذبابة الخل <i>Drosophila</i> وأنواع الذباب الأخرى. تنشأ هذه الصبغيات من ازدواج الصبغيات المتماثلة وهي التي يتكرر انشقاقها دون أن تنفصل صبغيات حديثة التكوين منها. | الصبغيات العملاقة |
| Giant cicada killer | انظر Cicada killer. | قاتل السيكاذا العملاق |
| Giant cockroaches | انظر Blattidae. | الصراصير العملاقة |
| Giant earwig | <i>Titanolabis colossea</i> (Dohrn), Dermaptera , Labiduridae. | إبرة العجوز العملاقة |
| Giant fishkiller | <i>Lethocerus</i> spp, Hemiptera, Belostomatidae. | قاتل السمك العملاق |
| Giant fusiform cell | انظر Plasmacyte. | الخلية المغزلية العملاقة |
| Giant grasshopper | <i>Valanga irregularis</i> (Walker), Orthoptera, Acrididae. | نطاط الحشانش العملاق |
| Giant Hawaiian dragonfly | <i>Anax strenuous</i> Hagen, Odonata, Aeschnidae. | نطاط هاواي العملاق |
| Giant lacewings | انظر Polystoechotidae. | أسود المن العملاقة |
| Giant mealy bug | <i>Pseudaspidopectus hypheniacus</i> Hall, Hemiptera, Margarodidae. | البق الدقيقي العملاق |
| Giant mole cricket | <i>Gryllotalpa major</i> Saussure, Orthoptera, Gryllotalpidae. | صرصر الحقل العملاق |
| Giant northern termite | انظر Giant termite. | الأرضة الشمالية العملاقة |
| Giant pine weevil | <i>Eurohamphus fasciculatus</i> Shuckard, Coleoptera, Curculionidae. | سوسة الصنوبر العملاقة |
| Giant polytene chromosomes | | الكروموسومات العملاقة متعددة الكروماتيدات. |
| Giant predatory click beetle | <i>Paracalais gibboni</i> (Newwan), Coleoptera, Elateridae. | الخنفساء الطقطقة المفترسة العملاقة |

| | | |
|---------------------------------|--|----------------------------|
| Giant silkworm moths | انظر Saturniidae. | عث ديدان الحرير العملاقة |
| Giant stag beetle | <i>Lucanus elaphus</i> Fabricius, Coleoptera, Lucanidae. | خنفساء أبو مقص العملاقة |
| Giant swallowtail | انظر Orange dog. | فراشة ذنب السنونو العملاقة |
| Giant tadpole killers | <i>Lethocerus</i> spp , Hemiptera , Belostomatidae. | قاتلات الضفدع العملاق |
| Giant termite | <i>Mastotermes darwiniensis</i> Froggatt , Isoptera , Mastotermitidae . | الأرضة العملاقة |
| Giant thrips | <i>Idolothrips spectrum</i> Haliday , Thysanoptera , Phlaeothripidae. | الثريبس العملاق |
| Giant tropical ant | <i>Paraponera clavata</i> (Fabricius) , Hymenoptera , Formicidae . | النمل الاستوائي العملاق |
| Giant water bug | <i>Lethocerus americanus</i> (Leidy) , Hemiptera , Belostomatidae. | بقعة الماء العملاقة |
| Giant wetas | انظر Mimmermidae. | ويتاس العملاق |
| Giant wood moth | <i>Xyleutes cinerus</i> (Tepper), Lepidoptera, Cossidae. | عثة الخشب العملاقة |
| Gibb | | حدبة أو سنام. |
| Gibba | | حدبة أو سنام. |
| Giffard whitefly | <i>Bemesia giffardi</i> (Kotinsky) , Hemiptera , Aleyrodidae. | ذبابة جيفارد البيضاء |
| Gilbert's blue butterfly | <i>Candalides gilberti</i> Waterhouse , Lepidoptera , Lycaenidae. | فراشة جلبرت الزرقاء |
| Gilboa deposit | ترسبات من العصر الديفوني وجدت قرب Gilboa في نيويورك. | ترسبات جلبوا |
| Gill | عضو التنفس في الأطوار غير الكاملة للحشرات المائية والخياشيم عادة تكون مجوفة ذات جدران رقيقة ، ورقية الشكل وتوجد عادة بشكل زوائد خيطية تنشأ من مناطق مختلفة من الجسم. انظر أيضاً : Rectal Gill و Branchial Gill و Abdominal Gill و Tracheal Gill. | خيشوم |
| Gill tuft | تطلق على مجموعة من الخياشيم الخيطية الجانبية عادة. | ذؤابة أو خصلة الخياشيم |
| Gilson's glands | في حشرات Trichoptera غدد الصدر الخلفي والتي تعتبر كأعضاء إخراج. | غدد جلسون |
| Gin trap | وتتكون من صليبيات متقابلة على ظهر يرقات بعض أنواع الحشرات وتستخدم لمنع أو أعاقبة عملية اختراق آلة وضع بيض الطفيل لوضع البيض داخل أجسام هذه اليرقات. | المصيدة الشرك |
| Ginger maggot | <i>Eumerus figurans</i> Walker , Diptera , Syrphidae. | ذبابة الزنجبيل |
| Ginglymus | تمفصل يسمح بالحركة بمستوى واحد | التمفصل أحادي المستوى |

| | | |
|---------------------------------|--|-------------------------------|
| | (الشكل 52-2). انظر أيضاً : Acetabulum و Articulation و Cotyla و Condyle. | |
| Girdle | تركيب منشاري عادة يعمل على حز ساق نبات أو تركيب معين. أيضاً تطلق على القطع الدائري حول جذع الشجرة أو النبات. | حز أو حزازة |
| Girdler insects | تطلق على الحشرات ذات آلة وضع بيض منشارية. | الحشرات الحزازة |
| Gizzard | تقع خلف الحوصلة وتكون تامة التكوين في حشرات مستقيمة الأجنحة والرعاشات والنمل الأبيض وفي هذه الحالة تنمو البطانة الداخلية في صورة أسنان كابتينية قوية وتكون العضلات الدائرية قوية سميكة عاصرة وتعمل القانصة على تمزيق وطحن المواد الغذائية. وفي الحشرات التي تتغذى على السوائل تبدو القانصة كصمام بسيط أو ينعدم وجودها تماماً، وعموماً تعمل القانصة كمنظم لمرور الغذاء من الحوصلة إلى المعى الأوسط. | القانصة أو القونصة |
| Glabrous | تستخدم لوصف الجليد الأملس الخالي من الشعيرات والثقوب والتجاويف والزوائد. | أملس |
| Gladiolus thrips | <i>Taeniothrips simplex</i> (Morrison) , Thysanoptera , Thripidae. | ثربس الكلايولس أو الدلبوث |
| Glairy | يشبه بياض البيضة في اللون والمادة. | زلالي |
| Gland | خلية أو مجموعة من الخلايا القادرة على تصنيع مواد كيميائية وإطلاقها في الجسم أو خارج الجسم كالهormونات والفيروسات واللعاب والسموم والخيوط السلوكية والشمع. تتكون الغدة بشكل عام من جزء وعائي أو كيسي مفرز وأنبوية ناقلة للأفرزات وفتحة لخروجها. انظر أيضاً : Endocrine gland و Exocrine gland. | غدة |
| Gland bearing prominence | في حشرات عائلة Diaspididae عبارة عن نتوء على حافة الجسم يحمل على سطحه الظهرى فتحة الغدة. | النتوءات الحاملة للغدة |
| Gland orifice | الفتحة الخارجية للغدة. | فتحة الغدة |
| Gland spines | في حشرات عائلة Coccidae تطلق على الزوائد الشوكية التي تحوي على غدة مفردة تفتح في قمة الشوكة. | أشواك الغدة |
| Glandiferous spines | انظر Pilacerores. | الأشواك الغدية |
| Glands of batelli | في حشرات عائلة Cercopidae تطلق على غدد البشرة المفرزة للبرصاق. انظر أيضاً: Froth gland. | غدد باتيلي |
| Glands of filippi | في يرقات حرشفية الأجنحة تطلق على زوج الغدد الصغيرة المساعدة والتي تفتح في قناة الغدد السلوكية. انظر أيضاً: Filipp's glands. | غدد فيليبي |
| Glanduba | في حشرات رتبة غشائية الأجنحة هي الغدد الخارجية المحاطة بحلقات متصلبة والتي توجد على جليد يرقات المجموعة Symphata. | الغدة ذات الطوق أو المطوقة |
| Glandulae mucosa | غدد مساعدة توجد في قاعدة الأنايب الناقل للحيامن | الغدة المخاطية |

| | | |
|------------------------------------|--|------------------------------|
| | المنوية وتختلط أفرزاتها مع الحيامن لتكون السائل المنوي. | |
| Glandular | لها صفات ووظائف الغدة، أو يعود أو يختص بالغدة. | غدي |
| Glandular bristle | | الشوكة الغدية. |
| Glandular chaeta | شوكة مرتبطة بخليه غدية مفرزة. | الشوكة الغدية. |
| Glandular hair | في يرقات حرشفية الأجنحة تطلق على الشعر الأملس الملى بالأفرزات السامة. | الشعرة الغدية |
| Glandular opaque spot | في بعض حشرات نصفية الأجنحة تطلق على البقع المعتمة الموجودة على جانبي البطن قرب الفتحات التنفسية للعقل البطنية الثالثة والرابعة. (الشكل 4-2) | البقعة المعتمة الغدية |
| Glandular opening | وتضم مجموعة مختلفة من الفتحات والتي تتكون بالأساس من خلية غدية مفرزة تتصل بقناة تنتهي بفتحة خارجية لإيصال الإفرازات. | الفتحات الغدية |
| Glandular pore | في حشرات المجموعة Coccids انظر Spiracerores . | الفتحة الغدية |
| Glandular setae | تطلق على الشعرة الأنبوبية التي توصل أفرزات غدد البشرة. انظر أيضاً : Glandular . | الشعرة الغدية |
| Glandular system | ويتكون عادة من خلايا مفرزة وقناة نقل الإفرازات الى فتحة الجهاز الغدي. | الجهاز الغدي. |
| Glaphyridae | عائلة حشرية من رتبة غمدية الأجنحة وتعود لفوق عائلة الجعالات Scarabaeoidea . | عائلة كلافيريدي |
| Glass cutworm | <i>Apamea devastator</i> (Brace) , Lepidoptera , Noctuidae. | الدودة القارضة الزجاجية |
| Glass house black sciarid | <i>Bradysia impatiens</i> (Johannsen) Diptera, Sciaridae. | سيسيارد البيت الزجاجي الأسود |
| Glass house striped sciarid | <i>Bradysia tritici</i> (Coquillett) , Diptera , Sciaridae. | سيسيارد البيت الزجاجي المخطط |
| Glass wing | <i>Acraea andromacha</i> (Fabricus) , Lepidoptera , Nymphalidae. | الفراشة ذات الجناح الزجاجي |
| Glassy winged sharpshooter | <i>Homolodisca coagulata</i> (Say) , Hemiptera, Cicadellidae. | السيكادا زجاجي الأجنحة |
| Glaucous | أخضر مزرق بلون البحر أو مغطى بزغب أزرق. | أخضر مزرق |
| Glial cell | خلايا غير مثارة تحيط بالمحاور العصبية وتعزلها عن بعضها. | خلية غروية |
| Glial lacunar system | الجهاز الغروي البيني للجهاز العصبي المركزي. | الجهاز الغروي البيني |
| Gliding flight | نوع من الطيران السليبي يعقب الطيران السريع نتيجة حركة الأجنحة حيث يتم هذا الطيران بالانحدار أو الانزلاق دون حركة الأجنحة التي تبقى منبسطة خلال هذا النوع من الطيران. | الطيران الانزلاقي |
| Glistening blue | <i>Sahuna scintillata</i> (Lucas) , Lepidoptera , Lycaenidae. | الفراشة الزرقاء اللؤلؤية |
| Globate | | كروي. |
| Globe flies | انظر Celyphidae . | ذباب الكرة |

| | | |
|-------------------------------|--|------------------------------|
| Globose scale | <i>Sphaerolecanium prunastri</i> (Boyer de Fonscolombe) , Hemiptera , Coccidae. | القشرية الكروية |
| Globular actin | | اكتين كروي. |
| Globular spider beetle | <i>Trigonogenius globulum</i> Solier , Coleoptera, Ptinidae. | الخنافس العنكبوتية الكروية |
| Globular spring tails | تطلق على الأنواع التابعة لعائلة Sminthuridae من رتبة ذات الذنب القافز Collembola. | قافزات الذنب الكروية |
| Globuli cells | خلايا متخصصة في المخ وتتميز بصغر حجمها وقلة السائتوبلازم فيها ، كما أنها غنية بالنويات الكروماتينية. | الخلايا الكروية |
| Globulin | أحد البروتينات البسيطة المكونة للألبومين في كريات هيموليمف الحشرات. كما يوجد في المايوسين الفيبرنوجين. | كلوبيولين أو الكروانية |
| Glochidiate | تستخدم لوصف سطح أو تركيب ذو أشواك. | شوكي |
| Glochis | | أشواك صغيرة حادة. |
| Glomerulate | كرات عنقودية متجمعة في كتل شبه كروية. | متكور أو كيببية |
| Gloomy scale | <i>Melanaspis tenebricosa</i> (Comstock), Hemiptera, Diaspididae. | القشرية القاتمة |
| Glossa | الزوج الوسطي من الفصوص اللسانية للشفة السفلى، كل منها مزود بعضلة تنشأ من لوحة مقدم الذقن. | اللسين |
| Glossaria | المساحة الكايتينية التي تفصل اللسين (الجلوسا) عن جار اللسين (باراجلوسا). | فاصلة لسينية |
| Glossarium | في حشرات ذات الجناحين تطلق على اللسين الأنثوي الصغير في بعض الأنواع. | لسين صغير أو خريطم |
| Glossata | ذات اللسين أو الخرطوم ، اسم أطلق من قبل Fabricius على حشرات حرشفية الأجنحة. حالياً هي تحت رتبة تعود لحرشفية الأجنحة وتمتاز بأن حشراتهما الكاملة لها خرطوم. | الخرطومية |
| Glossate | يعود أو ينتمي للحشرات ذات الخرطوم. | خرطومي |
| Glosselytrodea | مجموعة من حشرات مفترسة تعود لرتبة شبكية الأجنحة Neuroptera. | كلوسيليتيروديا |
| Glossina | تطلق على أنواع الذباب التابع لجنس <i>Glossina</i> والتي تنقل أنواع من Trypanosoma المسببة لمرض النوم إلى الإنسان والحيوان. | شذاة |
| Glossinid | تطلق على الأنواع التابعة لجنس <i>Glossina</i> . | الشذاتية أو كلوسينيد |
| Glossiniidae | أو عائلة ذباب تسي تسي وهي عائلة حشرية وحيدة الجنس تعود لرتبة ذات الجناحين ولفوق عائلة Muscoidea. | عائلة كلوسينيدي أو اللسانيات |
| Glossosomatidae | عائلة حشرية تعود لرتبة Trichoptera وفوق عائلة Rhyacophiloidea. | عائلة كلوسوسوماتيدي |
| Glossotheca | جزء من غلاف العذراء الذي يغطي الخرطوم. | غلاف الخرطوم |
| Glossy shield bug | <i>Germatulus nasalis</i> (Westwood) , Hemiptera, Pentatomidae. | البقة ذات الدرع اللامع |

| | | |
|--|---|-------------------------------------|
| Glover's scale | <i>Lepidosaphes gloverii</i> (Packard) , Hemiptera, Diaspididae. | قشرية كلوفيرز |
| Glowworms | تطلق على يرقات الحشرات التي تطلق وميض أو ضوء. انظر أيضاً : Lampyridae و Firefly. | يرقة حباب أو الديدان الوهاجة |
| Gluconeogenesis | تخليق الكلوكوز من مواد لا كربوهيدراتية . | تخليق الكلوكوز |
| Glume | قنابات أو حافات حسية توجد على أسواط قرون الاستشعار لبعض الحشرات الطفيلية من غشائية الأجنحة. انظر أيضاً : Multiporous plate Tyloids و sensilla. | قنابة أو عصفة |
| Glutinose | هلامي ، لزج. | دبق |
| Glutopidae | عائلة حشرية تابعة لرتبة ذات الجناحين. | عائلة كلوتوبيدي |
| Glycerine | سائل كثيف عديم اللون ناتج عن صوبنة الدهن الحيواني ، الجليسرين يمتزج مع الماء والزيوت والكحول ويستخدم في التحضيرات المجهرية لحفظ العينات ويمنع جفافها. | كليسرين |
| Glycogen | مخزون كربوهيدراتي ينتمي إلى السكريات المتعددة غير البلورية ، يخزنه الجسم في مناطق كالخلايا العضلية وغيرها. | النشا الحيواني أو كلايوجين |
| Glycolysis | تحطيم أو تكسير المواد الكربوهيدراتية الموجودة في الخلايا الحية ، وذلك بقصد إنتاج الطاقة اللازمة. يتضمن حدوث هذه العملية مراحل تتم فيها أفعال كيميائية معقدة كثيرة ، كل منها يحفزها إنزيم خاص كذلك فإن هناك عناصر كالفوسفور والكالسيوم والبوتاسيوم والمغنيسيوم تقوم بأداء دور في هذه العملية ، لكنه دور غامض حتى الآن. | انحلال النشا الحيواني او الكلايوجين |
| Glymmae | التفاف الجليد إلى الأمام من الفتحات التنفسية لمنطقة الخصر وهو مصطلح يستخدم تصنيفياً مع فوق عائلة Ichneumonoidea التابعة لرتبة غشائية الأجنحة. | كليمي |
| Glyphipterigidae | عائلة حشرية تابعة لرتبة حرشفية الأجنحة ولفوق عائلة Yponomeutoidea وتضم بحود 350 نوعاً. | عائلة كلايفتيريجيدي |
| Glyptal | وسط صناعي يستخدم لتحليق أو إحاطة الشرائح المجهرية المجهزة بمحلول هوير لمنع الشرائح من الجفاف وتكسر النماذج. | كليبتال |
| Gnaphosidae | انظر Drassidae . | عائلة نافوسيدي |
| Gnat bugs | انظر Enicocephalidae . | البق القوسي |
| Gnathal region | يعود للفكوك و الزوائد المرتبطة بها. | المنطقة الفكية |
| Gnathal segments | في الجنين تطلق على العقل التي ستكون الفكوك العليا والسفلى. | العقل الفكية |
| Gnathite | الفكوك أو الزوائد الفكية المستخدمة في تناول الطعام. | أجزاء الفم العاملة |
| Gnatho idiosomatic articulation | تمفصل منطقة الجسم الفكى مع منطقة الجسم في الاكاروسات. | التمفصل الفكى الجسمي |
| Gnathobase | فص أو جزء بارز من العقل القاعدية للزائدة تقع | قاعدة الفكوك |

| | | |
|------------------------------|---|-----------------------|
| | قرب فتحة الفم. | |
| Gnathocephalon | جزء الرأس المكون من العقل الفكية ويحمل الفكوك العليا والسفلى والشفة السفلى. | الرأس الفكى |
| Gnathochilarium | تطلق على الصليبية المكونة من تراكيب الشفة السفلى. | حنك أو ذفن الفك |
| Gnathopods | أي زائدة مفصلية توجد في الرأس ولها علاقة بعملية تناول الغذاء. | الأقدام الفكية |
| Gnathos | في الأعضاء التناسلية لذكور حرشفية الأجنحة تطلق على زوج الزوائد النامية من الحافة الخلفية لترجة الحلقة البطنية التاسعة أسفل قاعدة القضيب وتمتد من الجهة البطنية باتجاه فتحة الشرج وتتحد حول الشرج مكونة تركيباً داعماً للشرج يسمى Scaphium أو Subscaphium. (الأشكال 1-49 و 1-50 و 2) | فكوك |
| Gnathosoma | في الأكاروسات هو الجزء الأمامي من الجسم الذي يحمل الفكوك الملقطية والملامس الفكية. انظر أيضاً: Capitulum و Hypostoma. (الشكل 7) | الجسم الفكى |
| Gnathothoracic | في أجنحة الحشرات تطلق على التحام منطقتي الصدر والفكوك معاً خلال عملية النمو. | الصدر الفكى |
| Goanna tick | <i>Aponomma undatum</i> (Fabricius) , Acari , Ixodidae. | قراد غزال التبت |
| Goat biting louse | <i>Bovicola caprae</i> (Gurlt), Mallophaga , Trichodectidae. | قمل الماعز القارض |
| Goat follicle mite | <i>Demodex caprae</i> Railliet, Acari, Demodicidae. | حلم بصيلات شعر الماعز |
| Goat moth | <i>Cossus cossus</i> Linnaeus, Lepidoptera, Cossidae. | حفار ساق الصفصاف |
| Goat moths | انظر Cossidae. | عث ماعز |
| Goat sucking louse | <i>Linognathus stenopsis</i> (Burmeister) , Phthiraptera , Linognathidae. | قمل الماعز الماص |
| Goblet cell | انظر Calyciform cell. | الخلية الكاسية |
| Gobryidae | أو عائلة ذباب الرز وتعود لرتبة ذات الجناحين وفوق عائلة Diopsoidea. | عائلة كوبيريدي |
| Goeridae | عائلة حشرية من رتبة Trichoptera وتعود لفوق عائلة Limnephiloidea. | عائلة جويريدي |
| Goffered | يعود أو يختص بتركيب شبكي أو مجعد أو ذو كشكشة. | مجعد |
| Gold bugs | انظر Chrysomelidae. | البق الذهبى |
| Gold wasps | انظر Chrysididae. | زنابير ذهبية |
| Golden ant | <i>Polyrhachis omata</i> , Mayr , Hymenoptera, Formicidae. | النمل الذهبى |
| Golden apple beetles | انظر Chrysomelidae. | خنفس التفاح الذهبية |
| Golden apricot weevil | <i>Rhynchites auratus</i> (Scopoli), Coleoptera, Curculionidae. | سوسة المشمش الذهبية |
| Golden buprestid | <i>Buprestis aurulenta</i> Linnaeus , | البوبريستيد الذهبى |

| | | |
|-------------------------------------|---|------------------------------------|
| | Coleoptera , Buprestidae. | |
| Golden cricket wasp | <i>Liris aurulentus</i> (Fabricius) , Hymenoptera, Sphecidae. | زنبور الصرصر الذهبي |
| Golden drummer | <i>Thopha colorata</i> Distant, Hemiptera , Cicadidae. | السيكادا الطبال الذهبي |
| Golden emperor | <i>Anapsaltodea pulchra</i> (Ashton) , Hemiptera , Cicadidae. | سيكادا الإمبراطور الذهبي |
| Golden eyed lace wing | <i>Chrysopa oculata</i> Say , Neuroptera , Chrysopidae. | أسد المَن ذو العين الذهبية |
| Golden glow aphid | <i>Dactynotus rudbeckiae</i> (Fitch) , Hemiptera , Aphididae. | المَن الذهبي المتوهج |
| Golden haired bark beetle | <i>Hylurgus ligniperda</i> (Fabricius) , Coleoptera , Curculionidae. | خنفساء القلف ذهبية الشعر |
| Golden knop | اسم لحشرة من مغمدات الأجنحة تأكل الأرز (المَن والذباب الأبيض) ويرقات الكثير من الحشرات. | دعسوقة |
| Golden mealy bug | <i>Nipaecoccus aurilantus</i> (Maskell) , Hemiptera , Pseudococcidae. | البق الدقيقي الذهبي |
| Golden mosquito | <i>Coilletidia xanthogaster</i> (Edwards) , Diptera , Culicidae. | البعوضة الذهبية |
| Golden oak scale | <i>Asterolecanium variolosum</i> (Ratzburg) , Hemiptera , Asterolecaniidae. | قشرية البلوط الذهبية |
| Golden paper wasp | <i>Polistes fuscatus</i> Saussure , Hymenoptera , Vespidae. | زنبور الورق الذهبي |
| Golden pear weevil | <i>Rhynchites giganteus</i> Krynicky, Coleoptera, Curculionidae. | سوسة الكمثرى الذهبية |
| Golden spider beetle | <i>Niptus hololeucus</i> (Faldermann) , Coleoptera , Ptinidae. | الخنفساء العنكبوتية الذهبية |
| Golden stag beetle | <i>Lamprima aurata</i> Latreille , Coleoptera , Lucanidae. | خنفساء الإبل الذهبية |
| Golden tipped tubular thrips | <i>Haplothrips gowdeyi</i> (Franklin) , Thysanoptera , Phlaeothripidae. | الثربس ذو الذنب الأنبوبي الذهبي |
| Golden tortoise beetle | <i>Metriona bicolor</i> (Fabricius), Coleoptera, Chrysomelidae. | الخنفساء السلحفاة الذهبية |
| Goldsmith beetle | <i>Cetonia aurata</i> (Linnaeus) , Coleoptera , Cetoniidae. | خنفساء الصانغ |
| Golgi apparatus | عضيات توجد في سايتوبلازم الخلايا حقيقية النواة تتكون من أغشية مزدوجة ملساء لا تعرف وظيفتها بالضبط. | أجسام كولجي |
| Golgi body | أجسام دقيقة موجودة في الخلية وتتركيب من مواد بروتينية ودهنية وتلعب دور في عمليات الإفراز بالخلية. انظر أيضاً : Golgi apparatus. | جسم كولجي |
| Goliath beetles | انظر Scarabaeidae. | خنفس كولياث |
| Golubatz fly | <i>Simulium colombaschense</i> Fabricius, | ذبابة كولوباتز |

| | | |
|-----------------------------|---|------------------------------|
| | Diptera, Simulidae. | |
| Gomphidae | عائلة حشرية عالمية الانتشار تعود لرتبة الرعاشات. | عائلة كومفيدي |
| Gonad | تطلق على المبايض والخصى أو البراعم الجنينية للأعضاء التناسلية. انظر أيضاً : Germ gland و Testis. | الأجهزة التناسلية أو منسل |
| Gonadectomy | عملية جراحية لنزع المنسل أي الغدة التناسلية ، وذلك إنقاذاً من مرض أو علة ما ، وقد يكون في الحيوانات والحشرات بقصد دراسة ظواهر فيزيولوجية وبيولوجية معينة ، أي في مجال البحوث العلمية. | استئصال المنسل |
| Gonadial | يعود أو ينتمي للأجهزة التناسلية. | تناسلي |
| Gonadial tube | أي أنبوبة دقيقة مطبنة بالخلايا الطلائية الجرثومية والتي تكون الجاميتات. | الأنبوب التناسلي |
| Gonadotropic hormone | يطلق على أي هرمون يعمل على تنشيط المناسل. | هرمون المناسل |
| Gonadotropin | مادة تعمل على تنشيط المناسل ، أي تعمل إلى حد ما عمل هرمون التنشيط المنسلي ، سواء كانت هذه المادة طبيعية أو تخليقية. ولها الآن مواد مضادة بقصد الإضرار بالمناسل ، وهذه أعمال بحثية تجري في مجال مكافحة الآفات. | مُنشَط منسلي |
| Gonapophysis | الزوائد الوسطية للزائدة الجنسية ومنها يتكون عضو التلقيح في الذكر والصمامات الأولى والثانية لآلة وضع البيض في الأنثى. أو هي الزوائد المحيطة بالفتحة التناسلية. | الأذرع أو النتوءات التناسلية |
| Gonarcus | قوس كابتيني يحيط بالفتحة التناسلية من الأعلى. | قوس الفتحة التناسلية |
| Gongylidia | القمة المتضخمة لنهاية الخيوط الفطرية للفطر المزروع من قبل النمل التابع للجنس <i>Attine</i> والتي تستخدم كغذاء. (الشكل 32-2) انظر أيضاً : <i>Staphylla</i> (Bromatium) انظر ص 138 | صولجان الهايفا |
| Gonidium | خلية أو فنة من الخلايا اللاشقية (اللاجنسية) التكاثر موجودة ضمن عضو خاص في الكائن الحي. | ناسل |
| Gonobase | في حشرات غشائية الأجنحة تطلق على الصليبية الحلقية الموجودة عند قاعدة الحرقفة التناسلية. انظر أيضاً : <i>Gonarcus</i> و <i>Basalring</i> و <i>Gonocardo</i> . | القاعدة التناسلية |
| Gonocardo | انظر <i>Gonobase</i> . | الوصلة التناسلية |
| Gonocoxa | تطلق على الصليبية القاعدية للقدم أو الزائدة التناسلية. في حشرات غشائية الأجنحة تطلق على الصليبية القاعدية لغمد آلة وضع البيض. انظر أيضاً : <i>Gonocoxite</i> (الشكل 32-1 و 2) | الحرقفة التناسلية |
| Gonocoxal apodeme | في حشرات غشائية الأجنحة هي الأذرع الأمامية التي تنشأ من تقعر القاعدة التناسلية. أما في حشرات ذات الجناحين فتطلق على الزائدة الداخلية للحرقفة التناسلية. | أذرع الحرقفة التناسلية |
| Gonocoxal arms | في حشرات غشائية الأجنحة هي الامتدادات القاعدية | أذرع الحرقفة التناسلية |

| | | |
|---------------------------------|--|--------------------------------|
| | الجهة البطنية للحرافف التناسلية والتي تكون قنطرة الحرقفة التناسلية نتيجة اتحاد أذرع الحرقفة التناسلية. | |
| Gonocoxite | انظر Gonocoxa. | الحرقفة التناسلية |
| Gonoduct | القناة التي تربط بين المبايض أو الخصى والفتحة التناسلية. أي القناة الناقلة للمبايض في الأنثى والقناة الناقلة للحيامن في الذكر. | القناة التناسلية |
| Gonoesucidae | عائلة حشرية من رتبة Trichoptera وتعود لفوق عائلة Limnephiloidea. | عائلة كونوايسوسيدي |
| Gonoforceps | في حشرات غشائية الأجنحة انظر Gonocoxa وفي حشرات نصفية الأجنحة انظر Parameres. | الملاقط التناسلية |
| Gonolacinia | انظر Digitus. | الشرشرة التناسلية |
| Gonomacula | | القرص التناسلي . |
| Gonoplac | انظر Ovipositor sheath. | غمد تناسلي |
| Gonopod | زائدة العقلة التناسلية المحورة للتزاوج أو لوضع البيض. | القدم التناسلي |
| Gonopore | | الفتحة التناسلية. |
| Gonosculus | تركيب دورقي الشكل مرتبط بالأنابيب التناسلية. انظر أيضاً : Digitus. | الوعاء التناسلي |
| Gonosomite | القطعة أو الحلقة التاسعة في بطن ذكور الحشرات. | حلقة منسلية أو تناسلية |
| Gonosquama | انظر Gonostylus. | الحرشفة التناسلية |
| Gonostipes | في حشرات رتبة Mecoptera انظر Gonocoxite في حشرات رتبة Diptera انظر Basistylus وفي حشرات رتبة Hymenoptera انظر Gonocoxite. | الأقلام التناسلية |
| Gonostipital arms | انظر Gonocoxal arms. | أذرع الأقلام التناسلية |
| Gonostylus | تطلق بشكل عام على الأقلام الموجودة على الحرقفة التناسلية لبعض الحشرات كما تطلق على أقلام العقلة البطنية التاسعة. وقد تتحور الأقلام التناسلية إلى أعضاء للقبض على الأنثى أثناء التزاوج. انظر أيضاً : Harpagones saw guides (الشكل 32-1) | الأقلام التناسلية |
| Gonotreme | | الفتحة التناسلية. |
| Gonotrophic concordance | في البعوض هي عملية استخدام وجبات الدم قبل الدخول في التنشيطية في إنتاج البيض بدلاً من استخدامها في تكوين الدهون. | التغذية التناسلية المنسجمة |
| Gonotrophic cycle | عملية استخدام الغذاء لغرض إنتاج البيض والتكاثر. | دورة التغذية التناسلية |
| Gonotrophic dissociation | في بعوض التنشيطية هي عملية استخدام وجبات الدم الذي تحصل عليه الإناث أحياناً لتكوين الدهون بدلاً من تكوين البيض. | التغذية التناسلية غير المنسجمة |
| Gonycoria | جزء من جلد الساق المرتبط بمنطقة تمفصل الساق. | غشاء القدم |
| Gonyodon | في بعض حشرات عائلة Noctuidae تطلق على الزائدة المفصالية المسننة الموجودة عند قمة الفخذ. | المفصالية أو كونيودون |
| Gonytheca | جزء من غلاف العذراء المعطي لقمة الفخذ المتمفصل مع الساق. | غلاف المفصل |

| | | |
|-------------------------------------|---|------------------------------------|
| Goose body louse | <i>Trinoton anserinum</i> (Fabricius), Phthiraptera, Menoponidae. | قمل جسم الوز |
| Goose wing louse | <i>Anaticola</i> spp, Phthiraptera, Philopteridae. | قمل جناح الوز |
| Gooseberry fruit worm | <i>Zoophobia convolutella</i> (Hubner), Lepidoptera, Pyralidae. | دودة ثمار عنب الذيب |
| Gooseberry sawfly | <i>Pristophora pallipes</i> (Lep.), Hymenoptera, Tenthredinidae. | زنبور عنب الذيب المنشاري |
| Gooseberry weevil | <i>Ecrizothis inaequalis</i> Blackburn, Coleoptera, Curculionidae. | سوسة عنب الذيب |
| Gooseberry witch broom aphid | <i>Kakimia houghtonensis</i> (Troop), Hemiptera, Aphididae. | مَن مكنسة الساحرة على عنب الذيب |
| Gopher tortoise tick | <i>Amblyomma tuberculatum</i> Marx, Acari, Ixodidae. | قراد الخلد السلحفاة |
| Gorgeret | آلة اللسع في نحل العسل. | آداة اللسع |
| Gorse seed weevil | <i>Apion ulicis</i> (Forster) , Coleoptera , Curculionidae. <i>Exapion ulicis</i> (Forster) , Coleoptera , Brentidae | سوسة بذور الجولق |
| Gorse thrips | <i>Odontothripiella australis</i> (Bagnall) , Thysanoptera , Thripidae. | ثربس الجولق |
| Gorse weevil | انظر Gorse seed-weevil. | سوسة الجولق |
| Graber's organ | في حشرات ذات الجناحين تركيب يشبه اللهب على بطن يرقات ذباب التبانة Tabanid ينطلق للخارج من أنبوب يقع على الجهة الظهرية بين العقليتين الطرفيتين ووظيفته غير معروفة لحد الآن. | عضو كرابرز |
| Gracile | تستخدم لوصف التراكيب أو الزوائد النحيفة والرفيعة. | نحيل أو رشيق |
| Gracilitipulidae | عائلة حشرية وحيدة الجنس منقرضة وتعود لرتبة ذات الجناحين. | عائلة كراسيل تيبوليدي |
| Gracillariidae | أو عائلة حشرات ناخرات الأوراق البقعية. وتعود لرتبة حرشفية الأجنحة وفوق عائلة Tineoidea . | عائلة كراسيليريدي أو المشيقات |
| Gradate veins | سلسلة من العروق المستعرضة التي تقطع العروق الرئيسية في جناح حشرات رتبة Megaloptera وكل عرق مستعرض متقاطع يكون جزء من هذه السلسلة المتدرجة. | العروق المتدرجة |
| Grade | درجة أو خطوة أو مرحلة في عملية. أو هو موقع على مقياس. | درجة |
| Gradient | | تدرج. |
| Gradual metamorphosis | انظر Paurometabolus. | الانمساخ التدريجي |
| Gradualism | فرضية تحاول أن تشرح كيفية عمل نظرية التطور. انظر أيضاً : Punctuated equilibrium. | التدرجية |
| Grafting | في نحل العسل هي عملية إزالة الشغالات حديثة الخروج من خلاياها ووضعها في كؤوس تربية الملكات لإنتاج الملكات. | تطعيم |

| | | |
|-----------------------------------|--|----------------------------|
| Grain aphid | <i>Sitobion avenae</i> (Fabricius), Hemiptera, Aphididae. | من الحبوب |
| Grain mite | <i>Acarus siro</i> Linnaeus, Acari, Acaridae. | حلم الحبوب |
| Grain rust mite | <i>Abacarus hystrix</i> (Nalepa), Acari, Eriophyidae. | حلم صدا الحبوب |
| Grain thrips | <i>Limothrips cerealium</i> (Haliday), Thysanoptera, Thripidae. | ثريس الحبوب |
| Grain weevil | انظر Granary weevil. | سوسة الحبوب |
| Gram pod borer | <i>Helicoverpa armigera</i> (Hubner), Lepidoptera, Noctuidae. | حفار قرنات الحمص |
| Graminivorous | تطلق على الكائنات التي تتغذى على الحبوب ومنها الحشرات. | آكلات الحبوب |
| Granary weevil | <i>Sitophilus granarius</i> (Linnaeus), Coleoptera, Curculionidae. | سوسة الحبوب |
| Grandjean organ | عضو حسي صغير جداً يوجد خلف حرقفة الرجل الأولى في الحلم الاكاريدي أو يكون عبارة عن امتداد يشبه الشعلة كما في الحلم <i>Acarus gracilis</i> Hugh. | عضو جرانديجان |
| Granny moth | <i>Dosypodia selenophora</i> Guenee , Lepidoptera , Noctuidae. | عثة الجدة |
| Granny's cloak moth | <i>Speiredonia spectans</i> (Guenee) , Lepidoptera , Noctuidae. | عثة عباءة الجدة |
| Granular eosinophilic cell | انظر Granular hemocyte. | خلايا الهيموليمف الحبيبية |
| Granular hemocyte | خلايا الهيموليمف المحببة. (الشكل 3-34). | كريات الدم الحبيبية |
| Granular leucocyte | وتتميز بوجود حبيبات في الساييتوبلازم وتكون ملتصقة مؤقتاً. انظر أيضاً : Granulocyte و Leucocyte . | كريات الدم البيضاء المحببة |
| Granular processes | زوائد تشبه الزركشات الحبيبية الموجودة على الجليد وتشبه الدرناات. | زوائد حبيبية. |
| Granular spheres | خلايا ملتصقة متضخمة نتيجة التهامها الأنسجة التي تهاجمها خلال عملية تحلل أنسجة العذراء. | الكريات الحبيبية |
| Granulate cutworm | <i>Agrotis subterranea</i> (Fabricius) , Lepidoptera , Noctuidae. | الدودة القارضة الحبيبية |
| Granulocyte | انظر Granular hemocyte. الشكل (3-34) | خلايا حبيبية |
| Granulose | تستخدم لوصف زركشات الكيوتكل. (الشكل 3-11) | حبيبي |
| Granulosis disease | مرض فايروسي يصيب الحشرات من رتبة حرشفيات الأجنحة. تموت الحشرات المصابة وتتراكم في أجسادها جسيمات حبيبية داخل الخلايا الموبوءة. | مرض التحبب |
| Grape berry moth | <i>Polychrosis viteana</i> (Clemens) , Lepidoptera , Tortricidae. | عثة ثمار العنب |
| Grape blossom midge | <i>Contarinia johnsoni</i> Felt , Diptera , Cecidomyiidae. | ذبابة أزهار العنب |
| Grape borer | <i>Xylotrechus pyrrhoderus</i> Bates , | حفار العنب |

| | | |
|--------------------------------|---|-----------------------------|
| | Coleoptera , Cerambycidae. | |
| Grape bud moth | <i>Clysia ambiguella</i> Hubner, Lepidoptera, Phalangiidae. | عثة براعم العنب |
| Grape cane gall maker | <i>Ampelogypter sesostris</i> (LeConte) , Coleoptera , Curculionidae. | صانعة أورام قصبه العنب |
| Grape cicada | <i>Chloropsalta viridissima</i> (Walker), Hemiptera, Cicadidae. | سيكادا العنب |
| Grape colaspis | <i>Colaspis brunnea</i> (Fabricius) , Coleoptera , Chrysomelidae. | كولاسبس العنب |
| Grape curculio | <i>Craponius inaequalis</i> (Say) , Coleoptera , Curculionidae. | سوسة العنب |
| Grape erineum mite | <i>Eriophyes vitis</i> (Pagenstecher), Acari, Eriophyidae. | حلم الشعيرات القطيفية للعنب |
| Grape flea beetle | <i>Altica chalybea</i> Illiger , Coleoptera , Chrysomelidae. | خنفساء العنب البرغوثية |
| Grape leaf blister mite | <i>Colomerus vitis</i> (Pagenstecher) , Acari , Eriophyidae. | حلم بثرات أوراق العنب |
| Grape leaf folder | <i>Desmia funeralis</i> (Hubner) , Lepidoptera , Pyralidae. | طاوية أوراق العنب |
| Grape leaf rust mite | <i>Calepitrimerus vitis</i> (Nalepa) , Acari , Eriophyidae. | حلم صدأ أوراق العنب |
| Grape leaf skeletonizer | <i>Harrisina americana</i> (Guerin) , Lepidoptera , Zygaenidae. | معرية أوراق العنب |
| Grape leafhopper | <i>Erythroneura elegantula</i> Osborn , Hemiptera , Cicadellidae. | قفاز أوراق العنب |
| Grape leafminer | <i>Lithocolletis platani</i> Staudinger, Lepidoptera, Gracillaridae. | ناخرة أوراق العنب |
| Grape leafroller | <i>Sparganothis pilleriana</i> (Denis & Schiffermuller), Lepidoptera, Tortricidae. | لافة أوراق العنب |
| Grape leafworm | <i>Chaerocampa celerio</i> Linnaeus, Lepidoptera, Sphingidae. | دودة ورق العنب |
| Grape mealy bug | <i>Planococcus citri</i> (Risso) <i>Pseudococcus maritimus</i> (Ehrhorn) , Hemiptera , Pseudococcidae. | بق العنب الدقيقي |
| Grape phylloxera | <i>Daktulosphaira vitifoliae</i> (Fitch) , Hemiptera , Phylloxeridae. | فيلوكسير العنب |
| Grape plume moth | <i>Pterophorus periscelidactylus</i> Fitch , Lepidoptera , Pterophoridae. | عثة العنب الزغبية |
| Grape root borer | <i>Vitacea polistiformis</i> (Harris) , Lepidoptera , Sesiidae. | حفار جذور العنب |
| Grape rootworm | <i>Fidia viticida</i> Walsh , Coleoptera , Chrysomelidae. | دودة جذور العنب |
| Grape sawfly | <i>Erythraspides vitis</i> (Harris) , Hymenoptera , Tenthredinidae. | زنبور العنب المنشاري |

| | | |
|------------------------------|--|----------------------------|
| Grape scale | <i>Diaspidiotus uvae</i> (Comstock) , Hemiptera , Diaspididae. | قشرية العنب |
| Grape seed chalcid | <i>Evoxysoma vitis</i> (Saunders) , Hymenoptera , Eurytomidae. | زنبور أو كالسيد بذور العنب |
| Grape stem borer | <i>Chlorophorus varius</i> Fabricius, Coleoptera, Cerambycidae. | حفار ساق العنب |
| Grape thrips | <i>Drepanothrips reuteri</i> Uzel , Thysanoptera , Thripidae. | ثريس العنب |
| Grape trunk borer | <i>Clytoloftus albofasciatus</i> (Laporte & Gory) , Coleoptera, Cerambycidae. | حفار جذع العنب |
| Grape vine aphid | <i>Aphis illinoisensis</i> Shimer , Hemiptera , Aphididae. | من كرمة العنب |
| Grape vine hawk moth | <i>Hippotion celerio</i> (Linnaeus) , Lepidoptera , Sphingidae. | عثة كرمة العنب الصقرية |
| Grape vine looper | <i>Eulithis diversilineata</i> (Hubner) , Lepidoptera , Geometridae. | دودة كرمة العنب القياسة |
| Grape vine moth | <i>Phalaenoides glycinae</i> Lewin , Lepidoptera , Noctuidae. | عثة كرمة العنب |
| Grape vine scale | <i>Parthenolecanium persicae</i> (Fabricius) , Hemiptera , Coccidae. | قشرية كرمة العنب |
| Grape whitefly | <i>Trialeurodes vittata</i> (Quaintance) , Hemiptera , Aleyrodidae. | ذبابة العنب البيضاء |
| Grass antherid | <i>Pterolocera amplicornis</i> Walker , Lepidoptera , Anthelidae. | أنثيلد الحشائش |
| Grass blue butterfly | <i>Zizina labradus</i> (Godart) , Lepidoptera , Lycaenidae. | فراشة الحشيشة الزرقاء |
| Grass caterpillar | <i>Herpetogramma licarsisalis</i> (Walker) , Lepidoptera , Pyralidae. | يرقة الحشائش |
| Grass coccid | <i>Symonicoccus australis</i> (Maskell) , Hemiptera , Coccidae. | كوكسيد الحشائش |
| Grass crown mealy bug | <i>Antonina graminis</i> (Maskell) , Hemiptera , Pseudococcidae. | بق تاج الحشائش الدقيقي |
| Grass fleahopper | <i>Halticus chrysolepis</i> Kirkaldy , Hemiptera , Miridae. | قفاز الحشائش البرغوثي |
| Grass flies | انظر Chloropidae. | ذباب الحشائش |
| Grass itch mite | <i>Odontacarus australiensis</i> (Hirst) , Acari , Trombiculidae. | حلم الحشائش الحكي |
| Grass jewel | <i>Freyeria putli</i> (Kollar) , Lepidoptera , Lycaenidae. | جوهرة الحشائش |
| Grass leafminer moth | انظر Elachistidae. | عثة ناخرة الحشائش |
| Grass mite | <i>Siteroptes graminum</i> (Reuter) , Acari , Siteroptidae. | حلم الحشائش |
| Grass moths | انظر Elachistidae و Crambidae و | عث الحشائش |

| | Pyrilidae | |
|---------------------------|--|-----------------------------|
| Grass root mealy bug | <i>Rhyzoecus rumicis</i> (Maskell) , Hemiptera , Pseudococcidae. | بق جذور الحشائش الدقيقي |
| Grass sawfly | <i>Pachynematus extensicornis</i> (Norton) , Hymenoptera , Tenthredinidae. | زنبور الحشائش المنشاري |
| Grass scolytid | <i>Hypothenemus pubescens</i> Hopkins , Coleoptera , Scolytidae. | سكولايتد الحشائش |
| Grass sharp shooter | <i>Draeculacephala minerva</i> Ball , Hemiptera , Cicadellidae. | سيكادا الحشائش الهدف |
| Grass sheath miner | <i>Cerodontha dorsalis</i> (Loew) , Diptera , Agromyzidae. | ناخرة أعماق الحشائش |
| Grass thrips | <i>Anaphothrips obscurus</i> (Muller) , Thysanoptera , Thripidae. | ثريبس الحشائش |
| Grass tunnel moth | <i>Philobota chionoptera</i> Meyrick , Lepidoptera , Oecophoridae. | عثة حشائش الأنفاق |
| Grass webbing mite | <i>Oligonychus araneum</i> Davis <i>Oligonychus digitatus</i> Davis , Acari , Tetranychidae. | حلم الحشائش الناسج |
| Grass webworm | <i>Calamotropha leptogrammella</i> (Meyrick) <i>Herpetogramma licarsisalis</i> (Walker) , Lepidoptera , Pyralidae. | دودة الحشائش الناسجة |
| Grasserie disease | مرض يصيب دودة الحرير ، يتميز باصفرار بُعِي وتميُّع داخلي ويسمى أيضاً <i>Jaundice</i> . | مرض الشحام |
| Grasshopper | اسم شائع يطلق على حشرات رتبة مستقيمة الأجنحة Orthoptera وخاصة حشرات عائلة Acrididae غير المهاجرة. انظر أيضاً : Long-horned grasshopper و Short-horned grasshopper | قفازات الحشائش |
| Grasshopper bee fly | <i>Systoechus vulgaris</i> Loew , Diptera , Bombyliidae. | ذبابة قفاز الحشائش النحلية |
| Grasshopper egg parasites | <i>Scelio</i> spp , Hymenoptera , Scelionidae. | طفيليات بيض قفاز الحشائش |
| Grasshopper maggots | <i>Blaesoxipha</i> spp , Diptera , Sarcophagidae. | ذباب قفاز الحشائش |
| Grasshopper spore | انظر <i>Nosema locustae</i> . | بوغ قفاز الحشائش |
| Grasshoppers | انظر Acrididae و Saltatoria. | قفازات الحشائش |
| Gravid | يطلق على الإناث الحاملة للبيض أو الصغار في جهازها التناسلي وجاهزة للوضع. | حامل أو حبلِي |
| Gravitropism | | انتحاء أرضي. |
| Gray lawn leafhopper | <i>Exitianus exitiosus</i> (Uhler) , Hemiptera , Cicadellidae. | قفاز أوراق المساحات الخضراء |
| Grease film method | طريقة تستخدم لفصل الاكاروسات باستخدام حوض ماء يحوي قطعة بلاستيكية مسطحة مغلقة بطبقة من | طريقة طبقة دهن التشحيم |

| | | |
|---------------------------------------|--|------------------------------------|
| | زيت التشحيم الأبيض تدور في الحوض ويلتصق بها اللحم. | |
| Grease patty | فطيرة تصنع من زيت نباتي وسكر وتستخدم لمكافحة حلم القصبات الهوائية وتخلط أحياناً مع Terramycin وتسمى حينذاك patty extender وتستخدم لمكافحة مرض تعفن الحنطة. | الفطيرة الزيتية |
| Greasy cutworm | <i>Agrotis ipsilon</i> (Hubner), Lepidoptera, Noctuidae. | الدودة القارضة الشحمية |
| Great ash sphinx | <i>Sphinx chersis</i> (Hubner) , Lepidoptera , Sphingidae. | سفينكس الدردار العظمى |
| Great cytoplasmic growth | | مرحلة النمو السايوتوبلازمي الكبير. |
| Great dorsal recti muscles | تطلق على مجموعة واسعة من العضلات الطولية الظهرية والتي تقع قرب الوعاء الظهري للحشرات. | عضلات المستقيم الظهرية الكبيرة |
| Great fig tree borer | <i>Batocera boisduvali</i> (Hope), Coleoptera , Cerambycidae. | حفار أشجار التين الكبير |
| Greater basin wireworm | <i>Ctenicera pruinina</i> (Horn) , Coleoptera , Elateridae. | دودة السهل الكبيرة السلكية |
| Greater coconut spike moth | <i>Tirathaba complexa</i> (Butler) <i>Tirathaba rufivena</i> (Walker) , Lepidoptera , Pyralidae. | عثة جوز الهند الكبيرة ذات الشوكة |
| Greater date moth | <i>Arenipses sabella</i> Hampson , Lepidoptera , Pyralidae. | عثة التمر الكبيرة |
| Greater european spruce beetle | <i>Dendroctonus micans</i> (Kugelmann) , Coleoptera , Scolytidae. | خنفساء السبروس الأوربية الكبيرة |
| Greater ocellars | انظر Ocellar bristles. | العوينات الكبيرة |
| Greater sandy dung beetle | <i>Euoniticellus africanus</i> (Harold) , Coleoptera , Scarabaeidae. | خنفساء الروث الرملية الكبيرة |
| Greater wax moth | <i>Galleria mellonella</i> (Linnaeus) , Lepidoptera , Pyralidae. | عثة الشمع الكبيرة |
| Green aphid | <i>Schizaphis graminum</i> (Rondani) , Hemiptera , Aphididae. | المن الأخضر |
| Green apple aphid | <i>Aphis pomi</i> DeGeer, Hemiptera, Aphididae. | من التفاح الأخضر |
| Green awl | <i>Hasora discolor</i> Fruhstorfer , Lepidoptera , Hesperidae. | الفراشة البومة الخضراء |
| Green baron | <i>Psaltoda magnifica</i> Moulds, Hemiptera, Cicadidae. | سيكادا البارون الأخضر |
| Green beetle | <i>Cassida viridis</i> Linnaeus, Coleoptera, Chrysomelidae. | الخنفساء السلحفاة الخضراء |
| Green blow fly | <i>Phaenicia sericata</i> (Meigen), Diptera, Calliphoridae. | ذبابة النعف الخضراء |
| Green bottle flies | <i>Lucilia</i> spp, Diptera, Calliphoridae. | ذبابة اللحم الأخضر |
| Green bottle fly | <i>Lucilia caesar</i> (Linnaeus), Diptera, | ذبابة اللحم الخضراء |

| | | |
|-----------------------------------|---|---|
| | Calliphoridae. | |
| Green bottles | انظر Calliphoridae. | الذباب الأخضر |
| Green budworm | <i>Hedya nubiferana</i> (Haworth) , Lepidoptera , Tortricidae. | دودة البرعم الخضراء |
| Green bunyip | <i>Tamasa rainbowi</i> Ashton , Hemiptera , Cicadidae. | سيكادا البونيب الأخضر |
| Green carab beetle | <i>Calosoma schayeri</i> Erichson , Coleoptera , Carabidae. | خنفساء الكارابيد الخضراء |
| Green carpenter bees | <i>Lestis</i> spp, Hymenoptera, Anthophoridae. | نحل النجار الأخضر |
| Green cicada | <i>Cicadella viridis</i> Linnaeus, Hemiptera, Cicadellidae. | السيكادا الخضراء |
| Green cloverworm | <i>Plathypena scabra</i> (Fabricius) , Lepidoptera , Noctuidae. | دودة البرسيم الخضراء : - |
| Green cluster fly | <i>Dasyphora cyanella</i> Diptera , Muscidae. | ذبابة العناقيد الخضراء |
| Green coffee scale | <i>Coccus viridis</i> (Green) , Hemiptera , Coccidae. | قشرية القهوة الخضراء |
| Green cutworm | <i>Neumichtis saliaris</i> (Guenee) , Lepidoptera , Noctuidae. | الدودة القارضة الخضراء |
| Green eyed skimmers | انظر Corduliidae. | الديدان خضراء العيون |
| Green fairy | <i>Baeturia flava</i> (Goding & Froggatt) , Hemiptera , Cicadidae. | السيكادا الأخضر الزاهي |
| Green flesh fly | انظر Green bottle fly. | ذبابة اللحم الخضراء |
| Green frogfly | <i>Empoasca vitis</i> Goethe, Hemiptera, Cicadellidae. | الذبابة الضفدعية الخضراء |
| Green fruitworm | <i>Lithophane antennata</i> (Walker) , Lepidoptera , Noctuidae. | دودة الثمار الخضراء |
| Green garden looper | <i>Chrysodeixis eriosoma</i> (Doubleday) , Lepidoptera , Noctuidae. | دودة الحدائق الخضراء القياسة |
| Green grocer | <i>Cyclochila australasiae</i> (Donovan) , Hemiptera , Cicadidae. | سيكادا السمان الأخضر |
| Green guava mealy bug | <i>Chloropulvinaria psidii</i> (Maskell) , Hemiptera , Pseudococcidae. | بق الجوافا الدقيقي الأخضر |
| Green head ant | <i>Rhytidoponera metallica</i> (Smith) , Hymenoptera , Formicidae. | النمل ذو الرأس الأخضر |
| Green headed spruce sawfly | <i>Pikonema dimmockii</i> (Cresson) , Hymenoptera , Tenthredinidae. | زنبور السبروس المنشاري ذو الرأس الأخضر |
| Green heads | انظر Tabanidae. | الرؤوس الخضراء |
| Green june beetle | <i>Cotinis nitida</i> (Linnaeus) , Coleoptera , Scarabaeidae. | خنفساء حزيران الخضراء |
| Green lace wing | <i>Chrysopa plorabund</i> Fitch , Neuroptera , Chrysopidae. | أسد المن الأخضر |
| Green lace wings | انظر Chrysopidae. | أسود المن الخضراء |

| | | |
|----------------------------------|---|-----------------------------|
| Green leaf aphid | <i>Pemphigus riccobonii</i> DeStefani, Hemiptera, Aphididae. | من الأوراق الأخضر |
| Green leafhopper | <i>Nephotettix malayanus</i> Ishihara & Kawase <i>Nephotettix nigromaculatus</i> (Mostschulsky) , Hemiptera , Cicadellidae. | قفاز الأوراق الأخضر |
| Green mantid | <i>Orthodera ministralis</i> (Fabricius) , Orthoptera , Mantidae. | فرس النبي الأخضر |
| Green mirid | <i>Creontiades dilutus</i> (Stal) , Hemiptera , Miridae. | البقة الخضراء |
| Green muscardine | مرض فطري يصيب يرقات و عذارى الأطوار الكاملة للحشرات يسببه الفطر <i>Metarrhizium anisopliae</i> (Metchnikoff) | المسكردين الأخضر |
| Green muscardine fungus | <i>Metarhizium anisopliae</i> (Metchnikoff) أكتشف لأول مرة في روسيا من قبل Metchnikoff عام 1879 عند أصابته ليرقات جعل الحنطة وفي أمريكا الشمالية وجد أنه يصيب 75 نوع حشري ولكن استخدامه في مجال مكافحة الحيوية للحشرات محدود. | فطر المسكردين الأخضر |
| Green peach aphid | <i>Myzus persicae</i> (Sulzer) , Hemiptera , Aphididae. | من الخوخ الأخضر |
| Green planthopper | <i>Siphanta acuta</i> (Walker) , Hemiptera , Flatidae. | قفاز النبات الأخضر |
| Green potato bug | <i>Cuspidona simplex</i> Walker , Hemiptera , Pentatomidae. | بق البطاطا الأخضر |
| Green rice leafhopper | <i>Nephotettix nigropictus</i> (Stall) <i>Nephotettix virescens</i> (Distant) | قفاز أوراق الرز الأخضر |
| Green rose chafer | <i>Dichelonyx backi</i> (Kirby) , Coleoptera , Scarabaeidae. | جعل الورد الأخضر |
| Green scale | <i>Coccus viridis</i> (Green) , Hemiptera , Coccidae. | القشرية الخضراء |
| Green scarab | <i>Anomala solida</i> (Fabricius), Coleoptera, Scarabaeidae. | الجعل الأخضر |
| Green scarab beetle | <i>Diphucephala colaspoides</i> (Gyllenhal) , Coleoptera , Scarabaeidae. | الخنفساء الجعلية الخضراء |
| Green semilooper | <i>Plusia eriosoma</i> (Doubleday) , Lepidoptera , Noctuidae. | الدودة الخضراء شبيه القياسة |
| Green shield scale | <i>Pulvinaria psidi</i> Maskell , Hemiptera , Coccidae. | القشرية ذات الدرع الأخضر |
| Green shield scale insect | <i>Pulvinaria psidii</i> Maskell , Hemiptera , Coccidae. | قرمزية خضراء الدرع |
| Green soldier beetle | <i>Chauliognathus pulchellus</i> W.S. Macleay , Coleoptera , Cantharidae. | خنفساء الجنود الخضراء |
| Green sphinx | <i>Tinostoma smaragditi</i> (Meyrick) , | السفينكس الأخضر |

| | | |
|---|---|--|
| | Lepidoptera , Sphingidae. | |
| Green spotted triangle butterfly | <i>Graphium agamemnon</i> (Rothschild) , Lepidoptera , Papilionidae. | الفراشة المثلثة الخضراء المبقعة |
| Green spring beetle | <i>Diphucephala edwardsii</i> Waterhouse , Coleoptera , Scarabaeidae. | خنفساء الربيع الخضراء |
| Green spruce aphid | <i>Cinara fornacula</i> Hottes , Hemiptera , Aphididae. | من السبروس الأخضر |
| Green stink bug | <i>Acrosternum hilare</i> (Say) <i>Plautia affinis</i> (Dallas) , Hemiptera , Pentatomidae. | البق النتن الأخضر |
| Green stone flies | .Chloroperlidae انظر | ذباب الصخور الأخضر |
| Green striped grasshopper | <i>Chortophaga viridifasciata</i> (DeGeer) , Orthoptera , Acrididae. | قفاز الحشائش ذو الخطوط الخضراء |
| Green striped maple worm | <i>Drycampa rubicunda</i> (Fabricius) , Lepidoptera , Saturniidae. | دودة القيقب ذات الخطوط الخضراء |
| Green tree ant | <i>Oecophylla smaragdina</i> (Fabricius) , Hymenoptera , Formicidae. | نمل الأشجار الأخضر |
| Green treehopper | <i>Sextius virescens</i> (Fairmaire) , Hemiptera , Membracidae. | قفاز الأشجار الأخضر |
| Green triangle butterfly | <i>Graphium macfarlanei</i> (Butter) , Lepidoptera , Papilionidae. | الفراشة المثلثة الخضراء |
| Green vegetable bug | <i>Nezara viridula</i> (Linnaeus) , Hemiptera , Pentatomidae. | بقعة الخضراوات الخضراء |
| Green vegetable bug egg parasite | <i>Trissolcus basalis</i> (Wollaston) , Hymenoptera , Scelionidae. | طفيل بيض بقعة الخضراوات الخضراء |
| Green veined white butterfly | <i>Pieris rapae</i> (Linnaeus) , Lepidoptera , Pieridae. | الفراشة البيضاء ذات العروق الخضراء أو فراشة اللفت |
| Green whizzer | <i>Macrotristria intersecta</i> (Walker) , Hemiptera , Cicadidae. | السيكادا الطنانة الخضراء |
| Greenhouse leaf tier | <i>Udea rubigalis</i> (Guenee) , Lepidoptera , Pyrallidae. <i>Anagrapha falcifera</i> (Kirby) , Lepidoptera , Noctuidae. | طاوية أوراق البيوت الزجاجية |
| Greenhouse orthozia | <i>Orthezia insignis</i> Brown , Hemiptera , Ortheziidae. | اورثيزيا البيوت الزجاجية |
| Greenhouse stone cricket | <i>Tachycines asynamorus</i> Adelung , Orthoptera , Gryllacrididae. | صرصر صخور البيوت الزجاجية |
| Greenhouse thrips | <i>Heliothrips haemorrhoidalis</i> (Bouche) , Thysanoptera , Thripidae. | ثربس البيوت الزجاجية |
| Greenhouse whitefly | <i>Trialeurodes vaporariorum</i> (Westwood) , Hemiptera , Aleyrodidae. | ذبابة البيوت الزجاجية البيضاء |
| Greenhouse whitefly parasite | <i>Encarisia formosa</i> Gahan , Hymenoptera , Aphelinidae. | طفيل ذبابة البيوت الزجاجية |
| Greenish darter | <i>Telicota ancilla</i> (Herrich-Schaffer) , | فراشة الزقة الخضراء |

| | | |
|---------------------------------|---|--|
| | Lepidoptera , Hesperidae. | |
| Green's mealy bug | <i>Pseudococcus citriculus</i> Green , Hemiptera , Pseudococcidae. | بق المروج الدقيقي |
| Gregarious | الكائنات التي تعيش بشكل جماعات ولكنها لا تدخل ضمن الحشرات الاجتماعية. | متجمع |
| Gregarious gall weevil | <i>Strongylorhinus clarki</i> Marshall <i>Strongylorhinus ochraceus</i> Schonherr , Coleoptera , Curculionidae. | سوسة الورم المتجمعة |
| Gregarious oak leafminer | <i>Cameraria cincinnatiella</i> (Chambers) , Lepidoptera , Gracillariidae. | ناخرة أوراق البلوط المتجمعة |
| Gregarious parasite | الطفيل الذي ينمو في أو على العائل مع أفراد أخرى من نفس النوع . انظر أيضاً : Gregarious parasitoid و Solitary parasitoid . | الطفيل المتجمع |
| Gregarious parasitism | انظر Gregarious parasitoid . | التطفل المتجمع |
| Gregarious parasitoid | الطفيل الذي ينمو في أو على العائل مع أفراد أخرى من النوع نفسه . انظر أيضاً : Solitary parasitoid . | شبه الطفيل المتجمع |
| Gregarious phase | المظهر المهاجر للجراد الرحال . | الطور أو المظهر الرحال |
| Grege | تطلق على السلك المصنوع من المادة اللزجة عند نسجه من قبل اليرقة . | الخيوط الخام |
| Gres | الطبقة الصمغية المحيطة بالخيوط السلكي الذي تفرزه اليرقات . | كرس |
| Gressoria | Mantidae تضم حشرات عائلتي Phasmatidae و في بعض التصنيفات . انظر أيضاً : Saltatoria . | الماشيات أو كريسوريا |
| Gressorial | تستخدم لوصف الأرجل المحورة للمشي ، كما تطلق على حشرات حرشفية الأجنحة التي اختزلت فيها الأرجل الأمامية فيما الأرجل الوسطى والخلفية معدة للمشي . انظر أيضاً : Cursorial و Fossorial و Natatorial و Raptorial و Saltatorial و Scansorial . | للمشي |
| Grevillea looper | <i>Oenochroma vinaria</i> Guenee , Lepidoptera , Geometridae. | دودة كريفيليا أو دودة البلوط السلكي القياسية |
| Grevillea mealy bug | <i>Australicoccus grevillea</i> (Fuller) , Hemiptera , Pseudococcidae. | بق كريفيليا أو بق البلوط السلكي الدقيقي |
| Grey albatross | <i>Appias melania</i> (Fabricius), Lepidoptera, Pieridae. | فراشة القطرس الرمادي |
| Grey back cane beetle | <i>Dermolepida albohirtum</i> (Waterhouse) , Coleoptera , Scarabaeidae. | خنفساء القصب ذات الظهر الرمادي |
| Grey back cane grub | انظر Grey back cane beetle . | دودة القصب رمادية الظهر |
| Grey backs | انظر Petaluridae . | رماديات الظهر |
| Grey banded leaf weevil | <i>Ethemaia sellata</i> Pascoe , Coleoptera , Curculionidae. | سوسة الأوراق ذات الخطوط الرمادية |

| | | |
|-----------------------------------|---|-----------------------------------|
| Grey banded leafroller | <i>Argyrotaenia mariana</i> (Fernald) , Lepidoptera , Sphingidae. | لافحة الأوراق المخططة الرمادية |
| Grey blister beetle | <i>Epicauta aethiops</i> (Latreille) , Coleoptera , Meloidae. | خنفساء البثرات الرمادية |
| Grey christmas beetle | <i>Trioplognathus griseopilosus</i> (Ohaus) , Coleoptera , Scarabaeidae. | خنفساء عيد الميلاد الرمادية |
| Grey cluster bug | <i>Nysius clevelandensis</i> Evans , Hemiptera , Lygaeidae. | بق العنقايد الرمادية |
| Grey dung ball roller | <i>Sisyphus spinipes</i> (Thunberg) , Coleoptera , Scarabaeidae. | مدحرجة كرات الروث الرمادية |
| Grey furrowed rose chafer | <i>Trichaulax philipsii</i> (Schreibers) , Coleoptera , Scarabaeidae. | جعل الورد ذو الشقوق الرمادية |
| Grey garden slug | <i>Agriotes lineatus</i> (Linnaeus), Coleoptera, Elateridae. | بزاق الحديقة الرمادي |
| Grey lawn leafhopper | <i>Exitianus exitiosus</i> (Uhler) , Hemiptera , Cicadellidae. | قفاز أوراق الثيل الرمادي |
| Grey looper | <i>Cleora inflexaria</i> Snellen , Lepidoptera , Geometridae. | الدودة القياسة الرمادية |
| Grey pineapple mealy bug | <i>Dysmicoccus neobrevipes</i> Beardsley , Hemiptera , Pseudococcidae. | بق الأناناس الدقيقي الرمادي |
| Grey planthopper | <i>Anzora unicolor</i> (Walker) , Hemiptera , Flatidae. | قفاز النبات الرمادي |
| Grey pyralid | <i>Pyralis manihotalis</i> Guenee , Lepidoptera , Pyralidae. | البيراليد الرمادي |
| Grey scale | <i>Lindingaspis rossi</i> (Maskell) , Hemiptera , Diaspididae. | القشرية الرمادية |
| Grey snout beetle | <i>Eremnus setulosus</i> Boheman , Coleoptera , Curculionidae. | الخنفساء ذات الخرطوم الرمادي |
| Grey striped mosquito | <i>Aedes vittiger</i> (Skuse) , Diptera , Culicidae. | البعوضة ذات الخطوط الرمادية |
| Grey sugarcane mealy bug | <i>Dysmicoccus boninsis</i> (Kuwana) , Hemiptera , Pseudococcidae. | بق قصب السكر الدقيقي الرمادي |
| Grey sunflower seed weevil | <i>Smicronyx sorididus</i> LeConte , Coleoptera , Curculionidae. | سوسة بذور زهرة الشمس الرمادية |
| Grey willow leaf beetle | <i>Pyrrhalta decora</i> (Say) , Coleoptera , Chrysomelidae. | خنفساء أوراق الصفصاف الرمادية |
| Grimshaw's system | نظام لتوزيع الأشواك على أرجل الحشرات. | نظام كريمشاو |
| Grinding teeth | انظر Molars. | أسنان طاحنة |
| Gripopterygidae | عائلة تعود لرتبة Plecoptera وتضم 37 جنس و 125 نوعاً. | عائلة كريوبتريجيدي |
| Griscent | رمادي اللون. | رمادي |
| Grisea canegrub | <i>Lepidiota grisea</i> Britton , Coleoptera , Scarabaeidae. | دودة القصب الرمادية |
| Griseous | | رمادي شاحب. |

| | | |
|--|--|-----------------------------------|
| Grocer's itch | حساسية مفرطة تحدث للإنسان نتيجة تعرضه للمواد المخزونة ناتجة عن وجود الحلم <i>Glycyphagus domesticus</i> (DeGeer). انظر أيضاً : Bakers itch و Copra itch و Dried fruit dermatitis و Wheat pollard itch. | حكة البقالين |
| Groom | تطلق على عملية قيام الشغالات بتنظيف جسم الملكة كما تطلق على عملية تنظيف بعض الحشرات لقرون استنساخها وأجزاء منها. | تنظيف الجسم |
| Groove | منخفض يشبه الشق ، موجود في جدار جسم الحيوان، وينتج من انغماد الجلد أو الجليد إلى الداخل. وهو في الحشرات مثلاً يحدد مساحات في علبه الرأس وغيرها من تراكيب الجسم. | ميزاب أو حَز أو ثلم |
| Grossus | | كبيرة الحجم. |
| Ground beetles | انظر Carabidae. | خنافس أرضية |
| Ground bugs | انظر Lygaeidae. | بق أرضي |
| Ground crickets | انظر Gryllidae. | صراصير أرضية |
| Ground mealy bug | <i>Rhizoecus falcifer</i> Kunckel & Herculae , Hemiptera , Pseudococcidae. | البق الدقيقي الأرضي |
| Ground pearl | <i>Porphyrophora tritici</i> Bodenheimer, Hemiptera, Margarodidae. | لؤلؤة الأرض |
| Ground pearls | تطلق على الغطاء الخارجي لعذراء حشرات المجموعة Margarodes حيث تشبه في مظهرها الخارجي اللؤلؤة. | لالئ الأرض |
| Ground plan | | مستوى الأرض. |
| Ground selbush gall fly | <i>Rhopalomyia californica</i> Felt , Diptera , Cecidomyiidae. | ذبابة ورم زهرة عشبة الشبحة |
| Ground selbush leaf beetle | <i>Trirhabda baccharidis</i> (Weber) , Coleoptera , Chrysomelidae. | خنفساء أوراق عشبة زهرة الشبحة |
| Ground selbush leaf webbing caterpillar | <i>Aristotelia</i> sp, Lepidoptera, Gelechiidae. | الدودة الناسجة لأوراق عشبة الشبحة |
| Ground selbush stem borer | <i>Megacyllene mellyi</i> (Chevrolat) , Coleoptera , Cerambycidae. | حفار ساق نبات زهرة الشبحة |
| Ground shield bug | <i>Choerocoris paganus</i> (Fabricius) , Hemiptera , Scutelleridae. | البقة الأرضية ذات الدرع |
| Groundnut beetle | <i>Caryedon serratus</i> (Oliver) , Coleoptera , Bruchidae. | خنفساء فستق الحقل |
| Groundnut leafwebber | <i>Aproaerema modicella</i> Deventer , Lepidoptera , Gelechiidae. | ناسجة أوراق فستق الحقل |
| Group | اصطلاح متبادل لعدد من الوحدات التصنيفية وثيقة الصلة، وخاصة حشد من الأنواع قريبة العلاقة وتابعة لجنس ما. | مجموعة أو أنطومة |
| Group effect | تطلق على التغيرات الحاصلة في السلوك والفسلجة | تأثير الجماعة |

| | | |
|--------------------------------------|--|--------------------------------|
| | نتيجة مؤثرات أو منبهات تحدثها الجماعة المحيطة بالفرد. | |
| Group predation | في الحشرات الاجتماعية تعاون مجموعة من أفراد النوع الواحد في البحث ومسك الفريسة والتهامها. كما في النمل الجياش. | الافتراس الجماعي |
| Group transport | في الحشرات الاجتماعية تطلق على حركة أو نقل الغذاء من قبل أفراد النوع الواحد. | النقل الجماعي |
| Grouped glands | في حشرات عائلة Diapsididae هي فتحات الغدد الشمعية العجزية Genacerores حسب MacGillivary. انظر أيضاً : Circumgenital gland. | الغدد المتجمعة |
| Grouped orifices of spiracles | انظر Spiracerores. | فتحات الثغور التنفسية المتجمعة |
| Growing conditions | الأحوال البيئية المؤثرة في نمو النباتات أو الحيوان ، كدرجة الحرارة وكمية المطر وضوء الشمس ونوع التربة. | ظروف النمو |
| Growth | زيادة في كمية المادة الحية النشطة من الناحية الأيضية ، تصبحها زيادة في عدد الخلايا أو في حجمها أو كليهما. يتحكم في هذه العملية وينظمها هرمون أو هرمونات معينة. | نمو |
| Growth curve | المنحنى الذي يمثل العلاقة بين الزيادة في أعداد السكان والزمن. | منحنى النمو |
| Growth hormone | إفراز غدد صم ، وهي في الحشرات والحيوانات اللافقارية الأخرى غدة Corpus allatum. أي الغدة الفتوية أما عن طبيعته الكيميائية فهو مركب متعدد ببتيدي ، وتستطيع خمائر (إنزيمات) معينة في الدم أن تحطمه لظروف معينة. | هرمون النمو |
| Growth regulator | يطلق المصطلح على أية مادة في الحيوانات والنبات تقوم بتنظيم النمو ، ولكنه عموماً يطلق على المادة سواء طبيعية أم صناعية ، التي تؤدي الدور الطبيعي لهرمون النمو في الكائن الحي. | مُنظم النمو |
| Grub | مصطلح يطلق بشكل عام على يرقات الحشرات وبالأخص على اليرقات الجعالية التابعة لعائلة Scarabaeidae وذلك لسلوكيتها في حفر التربة والبحث عن الغذاء. | الدودة البيضاء أو يرقة جعالية |
| Grubworm | انظر White grubs. | دودة جعالية |
| Gryocerebralis | تطلق على فصوص الغدة المريئية للجنين والتي ترتبط بالفص الابتدائي. | الغدة المريئية الجنينية |
| Gryllacrididae | أو عائلة النطاطات ذات القرون الطويلة عديمة الأجنحة وتعود لرتبة مستقيمة الأجنحة ولفوق عائلة Gryllacridoidea. | عائلة كريلاكريدايدي |
| Gryllacridoidea | تعود لرتبة مستقيمة الأجنحة وتضم العوائل التالية : Gryllacrididae و Rhaphidophoridae و | فوق عائلة كريلاكريدويديا |

| | | |
|-------------------------|---|--|
| | .Stenopelmatidae و Schizodactylidae | |
| Gryllidae | أو عائلة الصراصير الأرضية أو صراصير الحقل أو عائلة الصراصير قصيرة الذنب وهي عائلة حشرية عالمية الانتشار تعود لرتبة مستقيمة الأجنحة. | عائلة كريليدي أو الجدديات |
| Grylloblattaria | وتطلق على فوق عائلة Grylloblattoidea. | كريلوبلاتاريا |
| Grylloblattidae | عائلة حشرية صغيرة تعود لرتبة مستقيمة الأجنحة وفوق عائلة Grylloblattoidea. | عائلة كريلوبلاتيدي أو الجدديات الوردانية |
| Grylloblattoidea | وتضم عائلة واحدة هي Grylloblattidae. | فوق عائلة كريلوبلاتويديا |
| Grylloidea | فوق عائلة صراصير الحقل وتضم بحدود 325 جنس و 2300 نوع وتعود لرتبة مستقيمة الأجنحة . وتضم العوائل التالية : Cachoplistidae و Gryllidae و Eneopteridae و Myrmecophilidae و Mogoplistidae و Pteroplistidae و Phalangopsidae و Scleropteridae و Trigonidiidae. | فوق عائلة كريلوبويديا |
| Gryllotalpidae | أو عائلة الديدان الصرارة ، أو صرارة المساء، أو عائلة صراصير الحقل وتعود لرتبة مستقيمة الأجنحة وفوق عائلة Gryllotalpoidea. | عائلة كريلولوتالبيدي أو الحفارات |
| Gryllotalpoidea | وتعود لرتبة مستقيمة الأجنحة وتضم خمسة أجناس و 50 نوعاً. | فوق عائلة كريلولوتالبيديا |
| Gryllus | صراصير الليل. | جدجد |
| Grynidae | أو عائلة الخنافس الرواغة وتعود لرتبة غمدية الأجنحة وتضم بحدود 500 نوع. | عائلة كرينيدي |
| Gryopidae | أو عائلة قمل القوارض القارض وتعود لرتبة القمل القارض. | عائلة كريوبيدي |
| Guanine | مادة بيضاء في المساحات الشفافة للأجنحة وتعطي مسحة حليبية اللون أيضاً وجدت في أعضاء الرؤية لأفراد عائلة Lampyridae وهي مادة إخراجية في حلم الفاروا. | كوانين |
| Guar midge | <i>Contarinia texana</i> (Felt) , Diptera , Cecidomyiidae. | ذبابة الكوار |
| Guard setae | وهي شعرة حسية بسيطة أو متفرعة تكون مصاحبة لشعرة حسية توجد على رسغ الرجل الأولى في الاكاروسات. | الشعرة الحارسة |
| Guarded pupa | انظر Pupa custodiata. | العدراء المستورة |
| Guarding phase | في بعض أنواع الحشرات ميل الذكور إلى حماية الإناث بعد الجماع من التزاوج مع ذكور أخرى. | مرحلة الحماية |
| Guava mealy bug | <i>Ferrisia virgata</i> (Cockerell) , Hemiptera , Pseudococcidae. | بق الجوافة الدقيقي |
| Guava moth | <i>Coscinoptycha improbana</i> Meyrick , Lepidoptera , Carposinidae. | عثة الجوافة |
| Guavas fruit fly | <i>Bactrocera zonata</i> (Saunders), Diptera, Tephritidae. | ذبابة ثمار الجوافة |

| | | |
|------------------------------|--|------------------------|
| Guild | مجموعة من الحشرات تشترك في العيش في بيئة صغيرة محددة مثال ذلك الحشرات المتغذية على البنور أو ناخرات الأوراق أو حفارات السيقان وهكذا. | طائفة |
| Guinea ant | <i>Tetramorium bicarinatum</i> (Nylander) , Hymenoptera , Formicidae. <i>Tetramorium guinea</i> | نمل غينيا |
| Guinea feather louse | <i>Goniodes numidae</i> Mjberg , Mallophaga , Philopteridae. | قمل الريش الغيني |
| Guinea pig mange mite | <i>Trixacarus caviae</i> Fain , Acari , Sarcoptidae. | حلم جرب خنازير غينيا |
| Guinea worm | مرض يصيب الإنسان ويسببه نوع من الديدان الثعبانية هو : <i>Dracunculus medinensis</i> (Linnaeus). | دودة غينيا |
| Gula | أو الحجر مجازاً ، تطلق على المنطقة المتصلبة في السطح الخلفي للججمة وتفصل بين الثقب المؤخري وقاعدة الشفة السفلى يليها استطالة الدرزين خلف القويين إلى الأمام ومعهما النقرتين الخلفيتين للهيكل الداخلي للرأس وتوجد بصفة عامة في رؤوس الحشرات ذات أجزاء الفم الأمامية. (الشكل 14-2) | الجولا |
| Gulamental plate | صلبية قاعدية كبيرة للشفة السفلى ، كما تطلق على الجولا وتحت الذقن المتحددين في الأرضة. | لوحة الجولا أو الذقن |
| Gulamentum | تطلق على الجولا وتحت الذقن المتحددين بصلبية واحدة. | ذقن الجولا |
| Gular | يعود أو يختص بالجولا. | جولي |
| Gular bar | انظر Pregula. | قضيب الجولا |
| Gular peduncle | في حشرات غمدية الأجنحة هو ساق تحت الذقن. | ساق الجولا |
| Gular pit | هو انغماد الذراع الخلفي للهيكل الداخلي للرأس. | نقرة الجولا |
| Gular plate | الجولا حسب (MacGillivray). | لوحة الجولا |
| Gular suture | الدرز الفاصل بين الجولا والخد. | درز الجولا |
| Gulf coast tick | <i>Amblyomma maculatum</i> Koch , Acari , Ixodidae. | قراد ساحل الخليج |
| Gulf fritillany | <i>Agraulis vanillae</i> (Linnaeus) , Lepidoptera , Heliconiidae. | فراشة بوقية الخليج |
| Gulf wireworm | <i>Conoderus amplicolis</i> (Gyllenhal) , Coleoptera , Elateridae. | دودة الخليج السلكية |
| Gullet | | المريء. |
| Gulomental | يعود أو يختص بالجولا والذقن. | ذقني جولي |
| Gum dammar | مادة صمغية تفرز طبيعياً من النبات <i>Shorea wiesneri</i> لا تذوب في الماء والكحول ولكنها تذوب بالبنزين والتولوين ويستخدم في التحضيرات النسيجية. | الدامار الصمغي |
| Gum leaf skeletonizer | <i>Uraba lugens</i> Walker , Lepidoptera , Noctuidae. | معريه اوراق شجرة الصمغ |

| | | |
|---------------------------------|--|-------------------------------|
| Gum tree scale | <i>Eriococcus coriaceus</i> Maskell , Hemiptera , Eriococcidae. | قشرية أشجار الصمغ |
| Gum tree scale lady bird | <i>Rhyzobius ventralis</i> (Erichson) , Coleoptera , Coccinellidae. | دعسوفة قشرية أشجار الصمغ |
| Gum treehoppers | <i>Eurymela</i> spp , Hemiptera , Eurymelidae. | قفازات أشجار الصمغ |
| Gustatory | يختص بالذوق. | ذوقي |
| Gustatory nerves | أعصاب أعضاء الذوق. | أعصاب الذوق |
| Gustatory organ | في حوريات ذباب مايو ، هي صف من المتحسسات على السطح السفلي للشفة العليا. | عضو الذوق |
| Gustatory sense | | حاسة الذوق. |
| Gutta | بقعة ملونة دائرية على أجنحة الحشرات. | بقعة |
| Gutta percha | مادة بيضاء تشبه المطاط ولكنها تحتوي على راتنجات بنسبة أكبر تفرز من قبل العديد من الأشجار الماليزية. | كوتابيرجا |
| Guttate | أو ذات بقع ، مغطاة ببقع صغيرة ملونة. | بقعية |
| Guttiform | شكل البقعة أو القطرة. انظر أيضاً : Ampulliform و Lageniform و Pyriform. | بقعية الشكل |
| Gymnocerata | تطلق على الحشرات ذات قرون الاستشعار حرة الحركة والواضحة وبالأخص تطلق على قسم من حشرات رتبة نصفية الأجنحة والتي تضم أنواعاً حشرية قرون استشعارها أطول من طول الجسم. | ظاهرة أو عارية قرون الاستشعار |
| Gymnodomous | في حشرات غشائية الأجنحة تطلق على الزنابير مكشوفة الأعشاش. | عارية المسكن |
| Gymnogastra | في حشرات غشائية الأجنحة تطلق على الأنواع مكشوفة البطن. | عارية البطن |
| Gymnoparia | في اليرقات الجعالية تطلق على الجزء الظاهر من الجدار بين <i>Acanthoparia</i> و <i>Chaetoparia</i> أسفل <i>Acroparia</i> وهي ليست موجودة دائماً. | عارية الجدار |
| Gymnoptera | تطلق على أجنحة الحشرات الشفافة عديمة الحراشف. | عارية الأجنحة |
| Gynadromorph | الكائن الفرد الذي يجمع بين صفات الذكر والأنثى. | المظهر الخنثي |
| Gynadromorphic | له صفات الخنثى. | خنثي المظهر |
| Gynadromorphism | | الخنثية. |
| Gynaecaner | ذكر النمل الذي يشبه الأنثى وله نفس عدد عقل قرون استشعار الأنثى. | الذكر المؤنث أو جيناكانر |
| Gynaecotlic type | في الحشرات الاجتماعية تطلق على مجموعة الأفراد التي تحوي فيها الأنثى الصفات الكاملة للنمط الأولي للجنس مع جميع الغرائز الجنسية الأولية وبضمنها صفات طبقة الشغالات. | نمط الأنوثة |
| Gynander | فرد فسيفسائي مؤلف من أجزاء أنثوية ثنائية الصبغيات ، متحدرة من الأبوين معاً ومن أجزاء ذكرية أحادية الصبغيات منحدره من بويضة إضافية أو نواة حيوان منوي. | مختلط الجنس |
| Gynandry | شكل من الخنوثة الزائفة تكون فيها المميزات الشقية | ذكورة زائفة |

| | | |
|---------------------------|--|--------------------------|
| | (الجنسية) الخارجية ، بشكل كامل أو جزئي ذكرية مع وجود الأعضاء الشقية الأنثوية الداخلية ، يسمى أيضاً Female pseudohermaphroditism or virilism. | |
| Gyne | في الحشرات الاجتماعية خاصة من غشائية الأجنحة تطلق على الإناث من طبقة التكاثر كما تطلق على الملكات. | أنثى |
| Gyne cell | في الحشرات الاجتماعية من غشائية الأجنحة تطلق على العين السادسة التي تربي فيها الأنثى أو الملكة. | بيت الملكة أو الأنثى |
| Gynecoid | انظر Android و Androgyne و Arrhenoid. | تشبه الأنثى أو الملكة |
| Gynergatandromorph | في الحشرات الاجتماعية وخاصة النمل تطلق على فرد النمل الذي تظهر فيه صفات الملكة وصفات الشغالة. | الملكة الشغالة |
| Gynergate | أنثى النمل التي تظهر صفات الملكة و الشغالة. | الملكة الشغالة |
| Gynetype | انظر أيضاً Androtype. | نمط الأنثى |
| Gynochromatypic | يعود أو يختص بنموذج لون الأنثى في المجتمع الذي يظهر تباين جنسي. انظر أيضاً: Androchromatypic و Heterochromatic و Heteromorphous و Heteromorphpic . | نمط لون الأنثى |
| Gynogenesis | عملية نشوء ونمو الأنثى. | تكوين الأنثى |
| Gynogenesis | نمو بيضة مخصبة نتيجة نشاط نواة البيضة من غير مشاركة نواة النطفة. | نشوء أنثوي |
| Gypsy moth | <i>Lymantria dispar</i> (Linnaeus), Lepidoptera, Lymantriidae. | العثة العجورية |
| Gyratory | تستخدم لوصف تركيب يدور حول محوره. | محوري الدوران |
| Gyrinidae | عائلة حشرات من مغمدات الأجنحة ضخمة الحجم، فيها الخنافس الدوامة وغيرها. والخنافس الدوامة حشرات مائية ، يشاهدن وهنَّ يُعْمَن ويرسمن على الماء دوائر كبيرة متقاطعة. | عائلة كرنيدي أو الدوامات |
| Gyropidae | عائلة حشرية تعود لرتبة Mallophaga أو القمل القارض والعديد من أنواعها تهاجم القوارض. | عائلة جيروبيدي |

-H-

| | | |
|------------------------------------|--|---------------------------|
| Habit | نمط من السلوك يمكن التنبؤ به. | عادة أو سلوك |
| Habitat | المكان الذي يوجد فيه الكائن الحي في الطبيعة أو البيئة التي يعيش فيها الكائن الحي. | المسكن |
| Habituation | تدريب كائن حي ما على اعتياد مكان معين أو تحمل ظروف معينة وتطبعه على هذه الظروف. | توطين أو تعويد |
| Habitus | المظهر أو الشكل المعتاد. | معتاد |
| Hackberry engraver | <i>Scolytus muticus</i> Say, Coleoptera, Scolytidae. | خنفساء قلف الميس |
| Hackberry lace bug | <i>Corythucha celtidis</i> Osborn & Drack, Hemiptera, Tingidae. | بق الميس المطرز |
| Hackberry nipple gall maker | <i>Pachypsylla celtidismamm</i> (Fletcher), Hemiptera, Psyllidae. | صانعة ورم الميس الحلمي |
| Haeckle's law | إن التاريخ التطوري لمجموعة من الحيوانات يمكن ملاحظته في النمو الجنيني لمجموعة من أفراد هذه الحيوانات. | قانون هاكلز |
| Haemagglutination | أو تلزن دموي. | تلزن هيموليمف |
| Haemagglutinin | | ملزن دموي أو هيموليمفي. |
| Haemal | مختص أو يعود للدم أو للجهاز الدوري. | دموي |
| Haematocyte | انظر Haemocyte. | خلية دم |
| Haematomyzidae | عائلة وحيدة الجنس تعود لرتبة Phthiraptera. | عائلة هيماتومايزيدي |
| Haematophage | انظر Solenophage. | آكلات أو متغذيات على الدم |
| Haematophagous | يعود للكائنات التي تتغذى على الدم. انظر أيضاً : Sanguinivorous و Saprophagous و Solenophagous. | دموية التغذية |
| Haematopiniidae | أو عائلة القمل الماص المتعدد. وتعود لرتبة Anoplura. | عائلة هيماتوبينيدي |
| Haematozoon | أي كائن ينمو بشكل متطفل في دم كائن آخر. | الحيوان الدم |
| Haemocoel | التجويف الذي يتحرك فيه الدم. | التجويف الدموي. |
| Haemocoelic | يعود أو مرتبط بالتجويف الدموي. | تجويف الدم |
| Haemocoelic insemination | تمتلك ذكور عائلة بق الفراش Cimicidae زائدة تشبه القضيب تنشأ من طبقة البشرة وتستطيع إدخالها في عدة مواقع على طول جسم الأنثى حيث تحقن خلالها الحيامن المنوية في التجويف الدموي حيث ينقلها الدم إلى المبايض حيث تتراكم هناك بشكل كتل كبيرة تستخدم لإخصاب البيض. | التلقيح الجوف دموي |
| Haemocoelic viviparity | نوع من التكاثر يحدث عندما تغيب قنوات البيض حيث يوضع البيض عديم القشرة في هيموليمف الجسم ويتم تغذية الجنين بواسطة الغشاء المغذي ، يفقس البيض داخل جسم الأنثى وتتغذى اليرقات على المحتويات الداخلية لجسم الأنثى وتخرج عبر جدار الجسم. هذا النوع من التكاثر وجد في حشرات رتبة Strepsiptera وبعض حشرات عائلة Cecidomyiidae. انظر أيضاً : Adenotrophic viviparity و Pseudoplacental viviparity. | الولادات الجوف دموية |

| | | |
|-----------------------------|--|--------------------------|
| Haemocyanin | صبغة عديمة اللون ناقلة للأوكسجين وجدت في دم مفصليات الأرجل وهي مناظرة للهيموغلوبين في الوظيفة والتركيب ولكنها تحتوي على النحاس بدلاً من الحديد ولذلك تتحول إلى اللون الأزرق عند أكسبتها. | هيموسيانين |
| Haemocyte | انظر Coagulocyte و Adiphemocyte و Plasmacyte و Oenocyte و Granulocyte و Spherulocyte و Prohaemocyte. | خلايا الدم أو الهيموليمف |
| Haemocytometer | شريحة زجاجية مقسمة إلى أقسام معينة ، ومعايرة خصيصاً لتستعمل بالاستعانة بمجهر - لإحصاء خلايا الدم الحمر والبيض. | عداد كريات الدم |
| Haemodynamics | يحمل حركات الدورة الدموية وكل ما يتعلق بالدوران في الجسم. | مركبات الدم |
| Haemoglobin | صبغة دموية حمراء تتكون من زوج من السلاسل الببتيدية توجد في دم الفقريات وتقوم بنقل الأوكسجين. كما قد يوجد الهيموغلوبين في بعض الحشرات خاصة برفات عائلة Chironomidae. | هيموغلوبين |
| Haemoid | يشبه الدم في المظهر والمادة أو الوظيفة. | دموي |
| Haemolymph | سائل مغذي يشبه الليمف يوجد في الحيوانات اللافقية. | الهيموليمف |
| Haemolysis | تحطيم كريات الدم الحمر ، كما يحدث بواسطة الانتضاح الداخلي أو بتشم غشاء الخلية بسبب أمراض معينة. | تحلل أو انحلال دموي |
| Haemolytic | أي مادة أو شيء يعمل على تحلل الدم أو تكسر خلايا الدم الحمراء. | محلل للدم |
| Haemoparasite | الطفيل الذي يقضي جزء أو جميع حياته في دم العائل. | طفيل الدم |
| Haemophagous | الكائنات التي تتغذى على الدم. | دموية |
| Haemopoietic organ | تطلق على الأنسجة الموجودة في التجويف الدموي وتقوم بإنتاج الهيموليمف. | عضو إنتاج الهيموليمف |
| Haemorrhage | | النزيف الدموي. |
| Haemostatic membrane | يطلق على جهاز الإغلاق الذاتي في أرجل الحشرات القادرة على بتر الأطراف المجروحة أو المصابة. انظر أيضاً : Appendotomy. | غشاء الهيموليمف الغالق |
| Haemotoxic | يعود لتأثير بعض السموم أو التوكسينات التي تؤثر في الدم. انظر أيضاً : Neurotoxic. | التسمم الدموي |
| Haemotoxin | تطلق على حالات التسمم بالتوكسينات التي تعمل على تحلل الدم أو مكوناته كما في سموم بعض العناكب والأفاعي. انظر أيضاً : Neurotoxin. | التسمم التوكسيني للدم |
| Haemoxanthine | تطلق على الألبومين الذائب في الدم وله وظيفة تنفسية وتغذوية في دم الحشرات. | زانثوفين الدم |
| Haemozoin | صبغة غامقة ناتجة عن عملية هضم كريات الدم الحمراء من قبل Plasmodium. وقد تسمى أيضاً Haemozoin granules. | هيموزوين |
| Haemozoin granules | أجسام حبيبية وجدت في القناة الوسطى لبعض الحشرات الماصة للدم وهي عبارة عن هيموليمف غير مهضوم تتكون نتيجة الإصابة بالبلازموديوم. | محببات هيموزونية |
| Hag moth | <i>Phobetron pithecium</i> (J. E. Smith) , | العثة الشرطاء |

| | | |
|-------------------------|---|-----------------------------|
| | Lepidoptera , Limacodidae. | |
| Hagen's gland | غدة خارجية الإطلاق تقع في منطقة البطن تفتح على الترجات البطنية أو على الغشاء بين العقلي وجدت في حشرات عائلة Braconidae وظيفتها غير معروفة. | غدة هاكن |
| Haglidae | عائلة حشرية صغيرة من رتبة مستقيمة الأجنحة وتعود لفق عائلة Tettigoniodea. | عائلة هاكليدي |
| Hair | نمو خارجي من طبقة البشرة تتميز به اللبائن هذا المصطلح يستخدم بشكل خاطئ ليشير إلى الأشواك الشبيهة بالشعيرات في الحشرات. | شعر |
| Hair fields | وتسمى Spinules حسب Jardine. | الحراشف أو المساحات الشعرية |
| Hair follicle mite | <i>Demodex folliculorum</i> (Simon), Acari, Demodicidae. | حلم بصيلات الشعر |
| Hair pencil | خصل أو مجاميع كثيفة من شعيرات طويلة توجد على أجسام ذكور حشرية الأجنحة وبعض حشرات المجموعة Acanthacisinae من رتبة Neuroptera. حيث توجد هذه الشعيرات على العديد من أجزاء الجسم والأرجل وعادة تكون مرتبطة بالغدد خارجية الإفراز ويعتقد أنها تلعب دوراً في نشر الفيرمونات الجنسية. وتسمى أيضاً Brush organ. انظر أيضاً: Coremata. | الفرشاة أو قلم الشعر |
| Hair plate | لوحة ذات مجاميع من الشعيرات التي تشبه النتوءات الكيوتكلية توجد في مناطق مختلفة من أجسام الحشرات وفي الغالب في مناطق المفصل وتلعب دوراً في عمليات استقبال المنبهات. انظر أيضاً: Proprioception. (الشكل 44-3) | لوحة الشعر |
| Hair plate sensilla | انظر Hair plate. (الشكل 44-3) | عضو الحس اللوحي ذو الشعيرات |
| Hair scales | انظر Hair-fields. | الحراشف المشعرة |
| Hair sensilla | | شعيرة حسية. |
| Hair streak butterflies | انظر Lycaenidae. | الفراشات شعرية الخطوط |
| Hair streaks | انظر Lycaenidae. | شعرية الخطوط |
| Hairless flower thrips | <i>Pseudanaphothrips achaetus</i> (Bagnall), Thysanoptera, Thripidae. | ثريبس الأزهار عديم الشعر |
| Hairy | تستخدم لوصف الحشرات التي يغطي جسمها شعر أو أشواك. | شعري أو مشعر |
| Hairy ant | <i>Paratrechina longicornis</i> (Latreille) , Hymenoptera , Formicidae. | النمل ذو الشعر |
| Hairy chinch bug | <i>Blissus leucopterus</i> Montandon , Hemiptera , Lygaeidae. | بقعة الحنطة ذات الشعر |
| Hairy cicada | <i>Tettigarcta crinita</i> Distant , Hemiptera , Tettigarctidae. | السيكادا ذات الشعر |
| Hairy flower wasps | انظر Scoliidae. | زنابير الزهور الشعرية |
| Hairy fungus beetle | <i>Typhaea stercorea</i> (Linnaeus) , Coleoptera , Mycetophagidae. | خنفساء الفطر ذات الشعر |

| | | |
|--------------------------------------|---|------------------------------------|
| Hairy leaf eating caterpillar | <i>Xanthodes congenita</i> (Hampson) , Lepidoptera , Noctuidae. | الدودة ذات الشعر الأكلة للأوراق |
| Hairy line blue butterfly | <i>Erysichton lineata</i> (Murray) , Lepidoptera , Lycaenidae. | الفراشة الزرقاء شعرية الخط |
| Hairy maggot blow fly | <i>Chrysomya rufifacies</i> (Macquart) , Diptera , Calliphoridae. | ذبابة النغف ذات الشعر |
| Hairy mary caterpillar | <i>Anthela nicotioe</i> (Boisduval) , Lepidoptera , Anthelidae. | دودة ماري ذات الشعر |
| Hairy powder post beetle | <i>Minthea rugicollis</i> (Walker) , Coleoptera, Bostrichidae. | الخنفساء الثاقبة ذات الشعر |
| Hairy rice caterpillar | <i>Celama taeniata</i> (Snellen) , Lepidoptera, Noctuidae. | دودة الرز ذات الشعر |
| Hairy rice stem borer | <i>Niphadoses palleucus</i> Common , Lepidoptera , Pyralidae. | حفار ساق الرز ذو الشعر |
| Hairy rove beetle | <i>Creophilus maxillosus</i> (Linnaeus) , Coleoptera , Staphylinidae. | الخنفساء الرواغة ذات الشعر |
| Hairy scarab | <i>Saulostomus villosus</i> Waterhouse , Coleoptera , Scarabaeidae. | الجعل ذو الشعر |
| Hairy spider beetle | <i>Ptinus villiger</i> (Reitter) , Coleoptera , Ptinidae. | الخنفساء العنكبوتية ذات الشعر |
| Halberd shaped | له شكل المثلث مجوف الحواف. | هالبيدي |
| Half sister workers | وتسمى أيضاً أخوات غير شقيقة وهي الأخوات الناجمة من ملكة تم تلقيحها بأكثر من ذكر لها أمهات مختلفة. انظر أيضاً : Full sister و Super sister. | شغالات نصف شقيقة |
| Halfordia fruit fly | <i>Dacus halfordiae</i> Tryon , Diptera , Tephritidae. | ذبابة الفاكهة هالفورديا |
| Halictidae | أو عائلة نحل الحلويات وهي عائلة حشرية كبيرة تعود لرتبة غشائية الأجنحة ولفوق عائلة Apoidea. | عائلة هاليكتيدي |
| Halictinae | وتعود لعائلة Halictidae. | عويلة هاليكتيني |
| Haliplidae | أو عائلة خنافس الماء السابحة وهي عائلة عالمية الانتشار وتعود لرتبة غمدية الأجنحة. | عائلة هاليبليدي |
| Hallers organ | في القراد تجويف حوصلي على رسغ الرجل الأولى يحوي مجموعة من المستقبلات الحسية وفي الغالب شمية وسمي باسم مكتشفه Gustav haller. | عضو هالرز |
| Hallez law | قانون مبني على ملاحظة تقول أن رأس جنين الحشرات يتجه إلى الأمام باتجاه الأنابيب المبيضية. | قانون هاليز |
| Halli scale | <i>Nilotaspis halli</i> (Green) , Hemiptera , Diaspididae. | قشرية هالي |
| Halophile | الكائنات التي تعيش في المياه المالحة. انظر أيضاً : Mesophile و Osmophile و Psychrophile و Thermophile. | ملحية |
| Halophilous | تستخدم لوصف الكائنات التي تحب العيش قرب المستنقعات والمياه المالحة. انظر أيضاً : Algicolous و Hydrophilous و Madicolous و Paludicolous و Pratinicolous و | محبه للمياه المالحة |

| | | |
|------------------------|--|-------------------------|
| | Ripicolous و Rhophilous. | |
| Halterata | انظر Halteriptera. | رتبة ذات الجناحين |
| Haltere | تحور الجناح الخلفي في حشرات ذات الجناحين إلى ما يعرف بدبوس التوازن الذي يلعب دوراً مهماً في عملية توازن وتوجيه الحشرة أثناء الطيران. | دبوس التوازن |
| Halteriptera | انظر Halterata. | رتبة ذات الجناحين |
| Halyzia skipper | <i>Mesodina halyzia</i> (Hewitson) , Lepidoptera , Hesperidae. | دودة هاليزيا |
| Hamabiosis | نوع من التعايش بين نوعين من الحشرات لا يعود عليهما بأي منفعة ظاهرة. انظر أيضاً : Abiosis و Anhydrobiosis و Antibiosis و Archebiosis و Calobiosis و Cleptobiosis و Lestobiosis و Parabiosis و Kleptobiosis و Plesiobiosis و Phylacobiosis و Trophobiosis و Synclerobiosis و Xenobiosis. | التعايش اللانفعلي |
| Hamadens | تطلق على النتوءات المسننة للشرشرة أو Lacinia. | الأسنان الخطافية |
| Hamate | انظر Aduncate و Ankistroid و Ankroid و Uncate و Barbed و Hastiform و Uncinate. | خطافي |
| Hamiform | له شكل الخطاف. | خطافي |
| Hammock | الغطاء الشبكي ليرقات بعض أنواع العث. | غطاء شبكي |
| Hamula | خطاف القفز في حشرات الكولمبول. انظر أيضاً : Retinaculum. | خطاف |
| Hamular process | انظر Hamula. | زائدة خطافية |
| Hamulate wing type | وتتميز به حشرات غشائية الأجنحة حيث ينمو صف من الخطاطيف بطول الحافة الأمامية للجناح الخلفي والتي تشترك مع ثنية جلدية في الجناح الأمامي. (الشكل 25-3) | نمط شبك الأجنحة الخطافي |
| Hamulohaltere | يطلق على الجناح الخلفي في ذكور حشرات البق الدقيقي والحشرات القشرية. | الدبوس الخطافي |
| Hamulus | خطاف الجناح في نظام شبك الأجنحة الخطافي. انظر أيضاً : Hamulate wing type. | خطاف الجناح |
| Hamus genitalis | (الشكل 48-4). | الخطاف التناسلي |
| Hamus vein | يطلق على العرق المعقوف الذي يظهر بشكل الخطاف والذي يبرز من العرق الرابط. (الشكل 24-4) | عرق خطافي |
| Hancock's glands | عدد ترجة الصدر الخلفي لذكور بعض صراصير الأشجار التي تفرز سائلاً تتغذى عليه الإناث خلال عملية التزاوج. | عدد هانكوك |
| Hand book | معناه في علم التصنيف نشرة مصممة في الأصل لتسهيل التمييز الحقل والمعملي أكثر منها لغرض استنتاجات تصنيفية جديدة. | كتاب جيب |
| Handsome fungus beetle | انظر Endomychidae. | خنفساء الفطر الجميلة |
| Hang flies | انظر Mecoptera و Bittacidae. | الذباب المتدلي |
| Hanging | | متدلي أو معلق. |

| | | |
|------------------------------|---|-----------------------------------|
| Hanging scorpionflies | أو الذباب العقربي طويل الأرجل المعلق. | ذباب العقرب المتدلي |
| Hapantotype | واحد أو أكثر من التحضيرات المكونة من أفراد تعود مباشرة لمراحل معينة من دورة حياة الكائن والتي تكون بمجموعها النمط حامل الاسم في الأنواع الأولية الياقية. | نمط شرانحي |
| Haplo diploidy | حالة وراثية وجدت في حشرات غشائية الأجنحة والاكاروسات ومفصليات الأرجل الأخرى حيث تحوي الذكور على نصف عدد الكروموسومات والتي تكمل الكروموسومات الثنائية الموجودة في الإناث. | أحادي-ثنائي الكروموسومات |
| Haplogastran | في حشرات غمدية الأجنحة تطلق على نموذج البطن الذي تتحور فيه استرنة العقلة البطنية الثانية لتكون صليبتين صغيرتين جانبيتين وتبدو الأسترنة الثالثة كأسترنة أولى للبطن. كما في عائلة Scarabaeidae. انظر أيضاً : Cryptogastran و Hologastran. | احادية الاسترنة البطنية |
| Haploid | أحادي الكروموسومات أو الصبغيات. | احادي |
| Haploidisation | تضاعف يحدث بتأثير كيماويات أو بتأثير البرودة المفاجئة حيث تعجز الخلايا أثناء الانقسام عن الوصول إلى قطبي الخلية وعليه تتكون خلايا بها عدد مضاعف من الصبغيات. | تضاعف الصبغيات |
| Haplometrosis | تطلق على المستعمرة التي تم تأسيسها من قبل ملكة واحدة. انظر أيضاً : Pleometrosis. | الملكة المفردة المؤسسة للمستعمرة |
| Haplometrotic | يعود أو يختص بالملكة المؤسسة للمستعمرة. | يختص بالملكة المؤسسة |
| Haplomitosis | نمط من الانقسام الخيطي البدائي تتخذ فيه الحبيبات النووية شكل كتل خيطية بدلاً من شكل صبغيات واضحة وتممايزة. | انقسام خيطي بسيط |
| Haplotype | نوع وحيد في الجنس بالأساس ، وبذلك يصبح طرازاً جينياً أو نمطاً وراثياً. | نمط أو طراز فردي |
| Haptolachus | في اليرقات الجعالية المنطقة الوسطية لقوق البلعوم خلف القضيب المركزي لقوق البلعوم Pedium وأسفل الدرقة وتتكون المساحة الحسية من صفائح حسية Nesia وسلسلة من القضبان الحسية الدقيقة غير المتناظرة Crepis. | المساحة الحسية الخلفية |
| Haptomerum | في اليرقات الجعالية المنطقة الوسطية الأمامية لقوق البلعوم إلى الأمام من القضيب المركزي لقوق البلعوم Pedium والى الخلف من المنطقة الأمامية غير مزدوجة لقوق البلعوم Corypha أو هي المنطقة الواقعة خلف المنطقة القمية المكونة من اتحاد الجزء الأمامي من جدار البلعوم الحامل للأشواك Acroparia و Corypha ، وتتكون المساحة الحسية من الجزء المتصلب من المساحة الحسية Zygum ومجموعة من المتحسسات المختلفة وسلسلة من سلسلة من القضبان الدقيقة غير المتناظرة Crepis حسب Boving. | المساحة الحسية الأمامية |
| Hard tick | انظر Ixodidae. | القراد الصلب |
| Hard wax scale | <i>Ceroplastes sinensis</i> Del Guercio , Hemiptera , Coccidae. | القشرية الشمعية الصلبة أو المدرعة |

| | | |
|-------------------------------------|---|-------------------------------------|
| Hardy weinberg equilibrium | نظرية تقول أن تكرر الجين في سكان أي نوع يبقى ثابتاً من جيل إلى آخر. | توازن هاردي وينبرج |
| Harlequin bug | ويطلق على النوعين : <i>Murgantia histrionica</i> (Hahn) , Hemiptera , Pentatomidae. <i>Dindymus versicolor</i> (Herrich-Schaffer) , Hemiptera , Pyrrhocoridae. | البق الضاحك |
| Harlequin cockroach | <i>Neostylopyga rhombifolia</i> (Stoll) , Dictyoptera , Blattidae. | الصرصر الضاحك |
| Harlequin flies | انظر <i>Bibionidae</i> . | الذباب الضاحك |
| Harmonic growth | انظر Przibram's rule. | النمو المتناغم |
| Harpago | انظر Harpe. | المقبض أو الماسك |
| Harpe | في ذكور حشرات حرشفية الأجنحة تطلق على المقابض التناسلية التي تنشأ كزوائد من أسترنة الحلقة البطنية التاسعة. في حشرات ذات الجناحين. انظر أيضاً : <i>Dististylus</i> و <i>Harpagones</i> و <i>Parameres</i> . (الشكل 49-2) | مقبض أو ماسك |
| Harrisia cactus longicorn | <i>Alcidion cereicola</i> Fisher , Coleoptera , Cerambycidae. | خنفساء صبير هاريسيا طويلة القرون |
| Harrisia cactus mealy bug | <i>Hypogeococcus pungens</i> (Granar de Willink) , Hemiptera , Pseudococcidae. | بق صبير هاريسيا الدقيقي |
| Harrisia cactus weevil | <i>Eriocereophaga humeridens</i> O, Brien , Coleoptera , Curculionidae. | سوسة صبير هاريسيا ؟ |
| Harvest mite | <i>Neotrombicula autumnalis</i> (Shaw) , Acari , Trombiculidae. | حلم الحصاد |
| Harvester ant | <i>Pogonomyrmex salinas</i> Olsen , Hymenoptera , Formicidae. | النملة الحاصدة |
| Harvester ants | تطلق على أي نوع تابع للجنس <i>Pogonomyrmex</i> . | النمل الحاصد |
| Harvester termites | <i>Drepanotermes</i> spp , Isoptera , Termitidae. | الأرضة الحاصد |
| Harvesters | انظر <i>Opiliones</i> و <i>Lycaenidae</i> . | الحاصدين |
| Harvesting ants | أنواع النمل التي تتغذى على البذور وتخزنها في أعشاشها. | النمل الحاصد |
| Hastate | شكل السهم. | سهمي |
| Hastate pupil | يطلق على البقعة العينية عندما يظهر البؤبؤ فيها بشكل السهم. | البؤبؤ السهمي |
| Hastiform | انظر أيضاً : <i>Hamiform</i> و <i>Unciform</i> . | سهمي الشكل |
| Hastiseta | واحدة من ثلاثة أنواع من الأشواك وجدت على جسم يرقات عائلة خنافس الجبن والجلود <i>Dermestidae</i> . | الأشواك السهمية |
| Hatchability or hatching percentage | عدد البيض الذي تم فقسه منسوباً إلى العدد الإجمالي للبيض الذي تضعه أنثى حشرة ما. وكلما كانت النسبة المئوية أكبر دل ذلك على ارتفاع درجة خصوبة البيض المنتج ، ودل أيضاً على توافر الظروف البيئية التي لاءمت فقس البيض. | نسبة الفقس |
| Hatchet wasps | انظر <i>Evaniidae</i> . | الزنابير القاطعة |
| Hatching | عملية كسر قشرة البيض بواسطة جنين الحشرة خلال عملية خروجه من البيضة. | فقس |

| | | |
|---------------------------------------|--|--------------------------------|
| Hatching lines | نقاط الضعف في قشرة البيضة والموجودة بشكل خطوط لتسهيل عملية خروج اليرقة من البيضة. (الشكل 57-2) | خطوط الفقس |
| Hatching membrane | غمد غشائي يحيط جنين الحشرة داخل البيضة عند الفقس ومن المحتمل أنه جلد انسلاخ الجنين الذي يتركه الجنين خلال الفقس. | غشاء الفقس |
| Hatching spine | أي نتوء أو بروز كيوتكلي يوجد على رأس يرقة العمر الأول والذي يستخدم لتسهيل عملية الخروج من قشرة البيضة. | شوكة الفقس |
| Hatching structure | تطلق على التراكيب التي تمكن اليرقة في الخروج من البيضة. انظر أيضاً : Ecllosion. | أداة الفقس |
| Hau leafminer | <i>Philodoria hauicola</i> (Swezey) , Lepidoptera , Gracillariidae. | ناخرة أوراق القش |
| Haustellum | في حشرات حرشفية الأجنحة الجالبا المتطولة المكونة لأنبوبة مكيفة لامتصاص الغذاء السائل. انظر أيضاً : Proboscis و Mediproboscis. | الخرطوم الماص أو مرشف |
| Hawaiian antlion | <i>Eidoleon wilsoni</i> (Mclachlan) , Neuroptera , Myrmeleontidae. | أسد نمل هاواي |
| Hawaiian beet webworm | <i>Spoladea recurvalis</i> (Fabricius) , Lepidoptera , Pyralidae. | دودة بنجر سكر هاواي الناسجة |
| Hawaiian bud moth | <i>Helicoverpa hawaiiensis</i> (Quaintance & Brues) , Lepidoptera , Noctuidae. | عثة براعم هاواي |
| Hawaiian carpenter ant | <i>Camponotus variegatus</i> (Smith) , Hymenoptera , Formicidae. | نمل هاواي النجار |
| Hawaiian flower thrips | <i>Thrips hawaiiensis</i> (Morgan) , Thysanoptera , Thripidae. | ثريبس أزهار هاواي |
| Hawaiian grass thrips | <i>Anaphothrips swezey</i> Moulton , Thysanoptera , Thripidae. | ثريبس حشائش هاواي |
| Hawaiian moths | انظر Spingidae. | عث هاواي |
| Hawaiian pelagic water strider | <i>Halobates hawaiiensis</i> Usinger , Coleoptera , Gerridae. | خنفساء محيط هاواي |
| Hawaiian sphinx | <i>Hyles calida</i> (Butler) , Lepidoptera , Sphingidae. | سفينكس هاواي |
| Hawk moth | فراشة من عائلة الهوليات Spingidae ، ورتبة الحشرات حرشفية الأجنحة ، تسبب يرقاتها أضراراً ببعض النباتات. | العثة الهولية او الصقرية |
| Hawk moths | | العث الصقري. |
| Hawthorn lace bug | <i>Corythucha cydoniae</i> (Fitch), Hemiptera, Tingidae. | بق الزعرور البري المطرز |
| Haydake hypothesis | فرضية لتفسير كيفية نشوء نظام الطبقات في نحل العسل ، حيث تقول أن الكميات الكبيرة التي تعطى من الغذاء الملكي ليرقات الملكات في الأيام الثلاثة الأولى تؤدي إلى إسرار النمو وتنبية إنتاج الهرمونات بما يكفي لتكوين خصائص الملكة. انظر أيضاً : Osanair and Remobold theory و Von Rhein و Shuel and Dixon theory و Weaver theory theory. | فرضية هايداك |

| | | |
|-----------------------|---|------------------------------------|
| Hayes plate | انظر Nesium. | لوحة هيس |
| Hayes sense cone | انظر Nesium. | مخروط هيس الحسي |
| Hazel aphid | <i>Myzocallis coryli</i> (Goeze) , Hemiptera , Aphididae. | من البنندق |
| Hazelnut weevil | <i>Curculio obtusus</i> (Blanchard) <i>Curculio nucum</i> Linnaeus , Coleoptera , Curculionidae. | سوسة ثمار البنندق |
| Head | العقلة الأولى من جسم الحشرة والتي تتمفصل مع الصدر. | رأس |
| Head capsule | الصلبيات الملتحمة للرأس والتي تشكل صندوق الرأس الصلب. (الشكل 1-58) | كبسولة الرأس |
| Head louse | <i>Pediculus humanus capitis</i> (DeGeer) , Phthiraptera , Pediculidae. | قملة الرأس |
| Head orientation | موقع الرأس على المحور الطولي للجسم في وضع الراحة. | توجه الرأس |
| Head vesicle | انظر Ptilinum. | حويصلة الرأس |
| Hearing | القدرة على استلام الصوت أو الاهتزازات في الهواء أو الوسط الناقل. | سمع |
| Heart | الجزء الخلفي من الوعاء الدموي الظهري. | قلب |
| Heart beat | | ضربات القلب. |
| Heart chamber | تطلق على الانتفاخات القلبية داخل عقل الجسم. | تجويف أو حجرة القلب |
| Heart water | مرض تسببه الريكتسيا في الماشية كالأغنام والماعز والأبقار وينقله القراد <i>Amblyomma</i> . | ماء القلب |
| Heath spittle bug | <i>Clastoptera saintcyri</i> Provancher , Hemiptera , Cercopidae. | بق المروج البصاق |
| Heautotype | انظر Autotype. | نمط ذاتي |
| Hebridae | عائلة حشرية تعود لرتبة نصفية الأجنحة ولفوق عائلة Hebroidea. | عائلة هيبرايدي |
| Hebroidea | تعود لرتبة نصفية الأجنحة وتضم عائلة Hebridae. | فوق عائلة هيبرويديا |
| Hedge grasshopper | <i>Valanga irregularis</i> (Walker), Orthoptera, Acrididae. | نطاط حشانش الأسيجة |
| Hedgehog flea | <i>Archaeopsylla erinacei</i> , Siphonaptera , Pulicidae. | برغوث القنفذ |
| Hedgehog tick | <i>Ixodes hexagonus</i> Leach , Acari , Ixodidae | قراد القنفذ |
| Heel flies | انظر Hypodermatidae. | ذباب الكعب |
| Heels | في حشرات غشائية الأجنحة هي الشويكة أو Spinulae. | شويكة |
| Helcodermatus | تطلق على الحفر أو الشقوق أو التمزقات الجلدية. | تقرحات جلدية |
| Helcodermatus spines | في الحشرات ذات التطور الكامل تطلق على أشواك العذراء المحورة للحفر أو التمزيق. | أشواك الحفر |
| Helcomyziidae | أو عائلة ذباب الساحل وتعود لرتبة ذات الجناحين ولفوق عائلة Sciomyzoidea. | عائلة هليكوممايزيدي |
| Heleidae | انظر Ceratopogonidae. | عائلة هيليدي أو ذبابيات المستنقعات |
| Helena blue butterfly | <i>Candalides helenita</i> (Semper) , Lepidoptera , Lycaenidae. | فراشة هيلينا الزرقاء |

| | | |
|-------------------------------|--|----------------------------------|
| Helena brown butterfly | <i>Tisiphone helena</i> (Olliff) , Lepidoptera , Nymphalidae. | فراشة هيلينا البنية |
| Helena moth | <i>Opodiphthera helena</i> (White) , Lepidoptera , Saturniidae. | عثة هيلينا |
| Heleomyzid flies | ذباب عائلة Heleomyzidae. | ذباب هليومايزد |
| Heleomyzidae | عائلة حشرية تعود لرتبة ذات الجناحين ولفوق عائلة Heleomyzoidea. | عائلة هليومايزيدي |
| Heleomyzoidea | وتعود لرتبة ذات الجناحين وتضم العوائل الآتية : Chyromyidae (Chyromiidae) و Coelopidae (Phycodromidae) و Heleomyzidae (Trichoscelidae) و Somatiidae و (Trixoscelidae Sphaeroceridae) Boorboridae و Cypselidae و (Sphaeroceratidae). انظر أيضاً Schizophora : | فوق عائلة هليومايزويديا |
| Helgrammite | تطلق على الطور اليرقي الذي يعيش في الماء لحشرة <i>Corydalus cornutus</i> (Linnaeus) أو الأنواع التابعة لعائلة Corydalidae من رتبة Megaloptera. | هيلكراميت |
| Heliciform | انظر Chonchiform و Conrifform و Mytiliform و Pectiniform و Trochiform. | حلزونية الشكل |
| Helicoid | تستخدم لوصف التراكيب أو الأجسام التي تشبه الحلزون. | حلزوني |
| Heliconians | تطلق على حشرات عائلة Heliconiidae. | حشرات هليكونية |
| Heliconiidae | عائلة حشرية تعود لرتبة حرشفية الأجنحة. | عائلة هليكونيدي |
| Helicophidae | عائلة حشرية من رتبة Trichoptera وتعود لفوق عائلة Sericostomatoidea. وفي بعض التصنيف لفوق عائلة Limnephiloidea. | عائلة هليكويفيدي |
| Heliocaritidae | عائلة حشرية صغيرة تعود لرتبة الرعاشات ولفوق عائلة Caleopterygoidea. | عائلة هليوجارتيدي |
| Heliocopsychidae | أو عائلة ذباب الكادس الذي يعيش في أغطية القواقع. وتعود لرتبة Trichoptera ولفوق عائلة Mimnephiloidea أو Sericostomatoidea. | عائلة هليوكوبسيجيدي |
| Heliodinidae | عائلة حشرية صغيرة تعود لرتبة حرشفية الأجنحة ولفوق عائلة Yponomeutoidea. | عائلة هليودنيدي |
| Heliophobic | الخوف من الشمس. | رهاب الشمس |
| Heliotrope flea beetle | <i>Longitarsus albinens</i> (Fondras) , Coleoptera , Chrysomelidae. | الخنفساء البرغوثية الأرجوانية |
| Heliotrope moth | <i>Utetheisa pulchelloides</i> Hampson , Lepidoptera , Arctiidae. | العثة الأرجوانية |
| Heliotropic | له علاقة بالانتحاء للشمس. | منتحي للشمس |
| Heliotropism | انظر Aeolotropism و Anemotropism و Chemotropism و Electrotropism و Galvanotropism و Geotropism و Hydrotropism و Phototropism و Rheotropism و Stereotropism و Thermotropism و Thigmotropism | الانتحاء للشمس |

| | | |
|--------------------|--|-----------------------------|
| | Tonotropism | |
| Heliozelidae | أو عائلة حاملات الدروع وتعود لرتبة حرشفية الأجنحة ولفوق عائلة Incurvarioidea. | عائلة هيلوزيليدي |
| Hell fly | انظر Ox warble fly. | ذبابه البقر |
| Hellgrammite | انظر Helgrammite. | هيلكراميت |
| Helmet fleas | انظر Stephanocircidae. | براغيث هلميت |
| Helminthidae | انظر Elmidae. | عائلة هلمنثيدي |
| Helocerous | تطلق على الحشرات ذات قرن الاستشعار الصولجاني. | صولجانية قرن الاستشعار. |
| Helodidae | عائلة حشرية من غمدية الأجنحة. تضم حدود 400 نوع. | عائلة هيلودايدي أو المناقيع |
| Heloridae | عائلة حشرية من رتبة غشائية الأجنحة وتعود لفوق عائلة Proctotrupoidea. | عائلة هليوريدي |
| Helotrephidae | عائلة تضم الحشرات المائية التابعة لرتبة نصفية الأجنحة التي تعيش في البحيرات والبرك وتتغذى على النباتات المائية. | هيليوتريفيدي |
| Helus | في اليرقات الجعالية تطلق على الأشواك الخشنة في منطقة Haptomerum ولا تنشأ من تجاويف أو حفر. | هيلس |
| Helvolus | | أسمر مصفر. |
| Helvus | ذو لون يشبه لون العسل. | أسمر مصفر |
| Hematocyte | انظر Hemocyte. | خلية هيموليمف |
| Hemelytron | تطلق على الأجنحة في حشرات نصفية الأجنحة التي يكون نصف الجناح الأمامي غشائي والنصف القاعدي من الجناح جلدي. | جناح نصفي |
| Hemerobiiidae | عائلة حشرية تعود لرتبة شبكية الأجنحة Neuroptera ولفوق عائلة Hemerobioidea. | عائلة هيميروبيدي |
| Hemerobioidea | وتعود لرتبة شبكية الأجنحة Neuroptera وتضم عائلتين هما : Chrysopidae و Hemerobiiidae. | فوق عائلة هيميروبايويديا |
| Hemerocallis aphid | Myzus hemerocallis Takahashi , Hemiptera , Aphididae. | من هيميروكالس |
| Hemi | | نصف. |
| Hemicephalous | تعود أو تطلق على يرقات الحشرات ذات الرأس المختزل في الحجم والتركيب. | شبه رأس |
| Hemimerina | وتعود لرتبة جلدية الأجنحة Dermaptera. | رتبة هيميميرينا |
| Hemimeroptera | اسم قديم لرتبة Hemiptera. | هيميميروبترا |
| Hemimetabola | أحد أقسام التحول المتباين Heterometabola وفيه تعيش الأطوار غير الكاملة من الحشرات في الماء دائماً فيما تعيش الأطوار الكاملة على اليابسة وأن للصغار تحورات تركيبية ثلاث معيشتها المائية كالخياشيم فضلاً عن اختلافها في التغذية عن الكاملات. ومنها حشرات رتبة Ephemeroptera و Odonata و Plecoptera. انظر أيضاً : Ametabola و Paurometabola و Holometabola. | التحول الناقص |
| Hemimetabolous | يعود للحشرات ناقصة التطور. | ناقصة التطور |
| Hemipeplidae | انظر Mycteridae. | عائلة هيمبيليدي |
| Hemiphlebiidae | عائلة حشرية من رتبة الرعاشات وتعود لفوق عائلة | عائلة هيمفليبيدي |

| | | |
|---------------------------------|---|-----------------------------------|
| Hemiphlebioidea | Hemiphlebioidea وتعود لرتبة الرعاشات وتضم عائلة واحدة هي Hemiphlebiidae | فوق عائلة هيمفليبويديا |
| Hemipneustic respiration | هذا النوع شائع بين يرقات الحشرات وفيه يكون زوج واحد أو أكثر من الفتحات التنفسية غير عامل. انظر أيضاً : Apneustic و Hypopneustic و Oligopneustic و Polypneustic و Propneustic (الشكل ، 36) | جهاز التنفس ناقص الفتحات العاملة |
| Hemipsocidae | عائلة حشرية من رتبة Psocoptera وتعود لرتبة Psocomorpha | عائلة هيميبسوكيدي |
| Hemiptera | رتبة حشرية عالمية الانتشار وهي من أكبر رتب الحشرات خارجية الأجنحة Exopterygota | رتبة حشرات نصفية الأجنحة |
| Hemispherical scale | <i>Saissetia coffeae</i> (Walker) , Hemiptera , Coccidae. | القشرية نصف الكروية |
| Hemisynanthrope | الكائنات التي لا يعتمد تطورها ونموها وتكاثرها بالكامل على وجود الإنسان أو البيئة التي يعيش فيها الإنسان مثال ذلك الذباب المنزلي. انظر أيضاً : Eusynanthrope و Synanthrope | الكائنات شبه المعتمدة على الإنسان |
| Hemitergite | في حشرات غشائية الأجنحة تطلق على الصليبية اليمنى أو اليسرى لأي ترجة من ترجات البطن. | نصف الترجة |
| Hemlock borer | <i>Melanophila fulvoguttata</i> (Harris) , Coleoptera , Buprestidae. | حفار نبات الشوكران |
| Hemlock looper | <i>Lambdina fiscellaria</i> (Guenee) , Lepidoptera , Geometridae. | دودة الشوكران القياسية |
| Hemlock sawfly | <i>Neodiprion tsugae</i> Middleton , Hymenoptera , Diprionidae. | زنبور الشوكران المنشاري |
| Hemlock scale | <i>Abgrallaspis ithacae</i> (Ferris), Hemiptera, Diaspididae. | قشرية الشوكران |
| Hemlock wooly adelgid | <i>Adelges tsugae</i> Annand , Hemiptera , Adelgidae. | ادليجيد الشوكران الصوفية |
| Hemocyanin | انظر Hemocyanin | هيموسيانين |
| Hemocyte | تطلق على خلايا طبقة البشرة الوسطى الثابتة والمتحركة الموجودة في هيموليمف الحشرات، ولها العديد من التسميات منها : Amebocyte و Free mesodermal cell و Blood cell leucocyte و Haemocyte و cell و Haemolymph cell و Hematocyte و Lymphocyte و Mesenchymatous cell | خلية الدم |
| Hemocytoblast | انظر Prohemocyte | خلية الدم الأولية |
| Hemocytoblast organ | عضو يقوم بإنتاج خلايا الدم في بعض الرتب الحشرية وبالأخص رتبة حرشفية الأجنحة وذات الجناحين ويسمى أيضاً : Blood cell forming organ و Hemopoietic organ و Lymph gland و Leucopoietic organ | عضو إنتاج خلايا الهيموليمف |
| Hemocytopoietic organ | وتكتب أيضاً Hemocytopoietic organ | عضو إنتاج الهيموليمف |

| | | |
|-------------------|--|---|
| Hemolymph cell | انظر Hemocyte. | خلية الهيموليمف |
| Hemopoietic organ | انظر Hemocytopoietic organ. | عضو إنتاج الهيموليمف |
| Hemosis | انقسام المستعمرة في بعض أنواع النمل. انظر أيضاً: Hesmosis. | التناصف |
| Hemp sawfly | <i>Trichiocampus cannabis</i> Xiao & Huany, Hymenoptera , Tenthredinidae. | زنبور القنب المنشاري |
| Henopidae | انظر Acroceridae. | عائلة هينوبدي |
| Hepatic | يختص أو يعود للكلبي في الحشرات. | كلوي |
| Hepatic caeca | يقصد بها الانابيب الاعورية. | الانابيب الكلوية |
| Hepatic cells | | الخلايا الكلوية. |
| Hepatic colour | | لون الكلية. |
| Hepatic pouches | وتسمى بالأعورية. | الجرابات الكلوية |
| Hepialidae | أو عائلة العث الشبح وتعود لرتبة حرشفية الأجنحة وفوق عائلة Hepialoidea. | عائلة هيباليدي أو فراشيات الجنجل |
| Hepialoidea | وتعود لحرشفية الأجنحة وتضم العوائل التالية: Hepialidae و Neotheoridae و Palaeosetidae و Prototheoridae (Anomosetidae). | فوق عائلة هيباليديا |
| Heptageniidae | عائلة حشرية من رتبة Ephemeroptera وتعود لفوق عائلة Heptagenioidea. | عائلة هيباجينيدي |
| Heptagenioidea | تعود لرتبة Ephemeroptera وتضم عائلة واحدة هي Heptageniidae. | فوق عائلة هيباجينيديا |
| Heptanone | مادة كيميائية تفرزها الغدد الفكية لشغالات النحل وتعمل كفيرمون تحذير. | هيبتانون |
| Heptapogasteridae | عائلة القمل القارض وتعود لرتبة القمل القارض Phthiraptera. | عائلة هيبتابوسوكاستريدي |
| Herbivorous | انظر أيضاً: Carnivorous و Phytophagous و Saprophagous. | أكلات الأعشاب |
| Hercules moth | <i>Coscinocera hercules</i> (Miskin) , Lepidoptera , Saturniidae. | عثة هرقل |
| Hereditary | | وراثي أو موروث. |
| Heredity | | وراثة. |
| Heremetabola | تطور ناقص ولكنه يمتاز بوجود طور للراحة في نهاية العمر الحوري. | تطور ناقص |
| Hermaphrodite | فرد له كلا أعضاء التناسل المذكرة والمؤنثة. | خنثى |
| Hermaphroditism | | الخنثية أو التخنث. |
| Hermatobatiidae | عائلة حشرية صغيرة تعود لرتبة نصفية الأجنحة. | عائلة هيرماتوباتيدي |
| Hermiidae | عائلة حشرية صغيرة تعود لرتبة حرشفية الأجنحة وفوق عائلة Noctuoidea. | عائلة هيرمنيدي |
| Hesmosis | تأسيس مستعمرة جديدة بواسطة التكاثرات وشغالات مستعمرة موجودة. انظر أيضاً: Swarming. | هيسموسز |
| Hesperidae | عائلة حشرية تعود لرتبة حرشفية الأجنحة وفوق عائلة Hesperioidea. | عائلة هسبيريدي أو الواثبات أو البرتقاليات |
| Hesperioidea | وتعود لرتبة حرشفية الأجنحة وتضم عائلتين هما: Megathymidae و Hesperioidea. | فوق عائلة هيسبيرويديا |
| Hessian fly | <i>Mayetiola destructor</i> (Say), Diptera, | ذبابة هيشيان |

| | | |
|------------------------------|--|------------------------------------|
| | Cecidomyiidae. | |
| Hetero | غير متساوي. | مختلف |
| Heterobathmiidae | عائلة حشرية وحيدة الجنس تعود لرتبة حرشفية الأجنحة ولفوق عائلة Heterobathmioidea. | عائلة هيتيروباثميدي |
| Heterobathmioidea | وتعود لحرشفية الأجنحة وتضم عائلة واحدة هي Heterobathmiidae. | فوق عائلة هيتيروباثمويديا |
| Heterocera | حشرات حرشفية الأجنحة ذات قرون الاستشعار غير الصولجانية. انظر أيضاً: Ropalocera. | مختلفة قرون الاستشعار |
| Heteroceres | انظر Heterocera. | مختلفات قرون الاستشعار |
| Heteroceridae | عائلة حشرية عالمية الانتشار تعود لرتبة غمدية الأجنحة. | عائلة هيتيروسيريدي |
| Heterochromatic | مصطلح يطلق على الأنواع التي تمتلك مظهر له لونين في أحد الجنسين. وأحد المظهرين يشبه مظهر الجنس الآخر كما في الرعاشات وحرشفية الأجنحة. | مختلفة اللون |
| Heterochronic | انظر Heterochrony. | تزامن متباين |
| Heterochrony | وجود مراحل النمو المختلفة للكائن في زمن معين، مثال ذلك وجود العمر اليرقي الأول مع العمر اليرقي الأخير. | التزامن المختلف أو المتباين |
| Heterodactyl | متباينة أو متغايرة المخالب في الحجم والشكل. | متباينة المخالب |
| Heterodefinitonal | مرتبة تصنيفية لها أكثر من تعريف وذلك استناداً إلى وجود أكثر من تعريف أو تحديد لها في التاريخ التطوري للمرتبة أو السلالة. انظر أيضاً: Definition و Homodefinitonal. | متباين أو مختلف التعريف |
| Heterodynamic insects | هي مجموعة الحشرات التي يتوقف فيها النمو والنشاط لفترة معينة خلال دورة حياتها حيث تدخل في سكون بالرغم من توفر الظروف البيئية الملائمة لنشاطها. | الحشرات ذات النشاط المتغير |
| Heteroecism | تطلق على حالة تطفل الطفيل على عائلين مختلفين متتابعين يتم مهاجمتهما بالتعاقب خلال عملية تطور ونمو الطفيل. | تباين العائل |
| Heteroecy | تغير العائل الموسمي من قبل بعض أنواع المن حيث يوجد البيض والأمهات الجنسية على العائل الأولي فيما توجد الأجيال الناتجة من الإناث التكاثرية على العائل الثانوي. | متباينة العائل |
| Heterogamy | تطلق على تبادل الأجيال الجنسية مع الأجيال اللاجنسية. كما في الزنابير الصانعة للأورام. | متباينة أو متغايرة الأمشاج |
| Heterogeneous | يختص بالتركيب المكون من أجزاء غير متشابهة. | متغايرة الخواص أو العناصر |
| Heterogenesis | انظر Heterogeny و Abiogenesis. | اختلاف الذرية عن الأصل |
| Heterogonic growth | انظر Allometric growth. | متباينة النمو المشيجي |
| Heterogony | تبادل الأجيال الجنسية مع الأجيال اللاجنسية في النوع الواحد. انظر أيضاً: Metagenesis. | متغايرة الأمشاج |
| Heterogyna | في النمل مثلاً وجود إناث مختلفة مثل الملكة والشغالات اللواتي يختلفن عن الذكور. | متغايرة الإناث |
| Heterogynidae | عائلة حشرية بدائية صغيرة من رتبة عشائية الأجنحة. | عائلة هيتروجنيدي |
| Heterogynous | | متغايرة الإناث. |

| | | |
|------------------------------|--|----------------------------|
| Heteromera | متباينة في عدد العقل أو القطع المكونة للرسغ، ففي حشرات غمدية الأجنحة تطلق على الأنواع التي تكون عقل الرسغ للأرجل الأمامية والوسطى خمسة عقل فيما تكون عقل رسغ الأرجل الخلفية أربعة. | متباينة الأرساغ |
| Heteromerous | يعود أو يختص بالحشرات متباينة عقل الرسغ. | متباينة الرسغ |
| Heterometabola | ذات التحول أو التطور المتباين. | متباينة التحول |
| Heteromorpha | قسم يعود لتحت صف حشرات Pterygogenea والذي يضم الحشرات داخلية الأجنحة. | متباينة الشكل |
| Heteromorphic | يعود أو ينتمي للكائنات التي تظهر تباين في الشكل. | متعدد أو متباين الأشكال |
| Heteromorphic males | أو الذكور غير العادية وهي لا تشبه الإناث في الشكل وتتميز بتضخم الزوج الثالث من الأرجل كما في العديد من الاكاروسات. | الذكور متباينة الشكل |
| Heteromorphosis | تطلق على عملية أخلال أو إعادة تكوين جزء أو عضو من الجسم تم أزالته نتيجة جرح انظر أيضاً : Xenomorphosis ، بحيث يؤدي إلى اختلاف شكل الكائن عن بقية الأفراد. | التشكل المتباين |
| Heteromorphous | يعود أو يختص بالحشرات ذات التحول المتباين. | متباين الشكل |
| Heteronemiidae | أو عائلة الحشرات العصوية الماشية وتعود لمجموعة Phasmida. | عائلة هيتيرونييميدي |
| Heteroneura | قسم من حشرات حرشفية الأجنحة أفرادها ذات أجنحة خلفية يختزل فيها العرق $R_5 - R_2$. | متباينة العروق |
| Heteroneurid flies | ذباب عائلة Heteroneuridae. | ذباب هيتيرونيوريد |
| Heteroneuridae | انظر Clusiidae. | عائلة هيتيرونيوريدي |
| Heteroneurons | الحشرات ذات الأجنحة متباينة التعريق أي أن الزوج الأمامي يختلف في تعريقه عن الزوج الخلفي. | متباينة التعريق |
| Heteronomous | يعود لتكوين مكون من جزئين مختلفين في النمو والوظيفة. | متباين النمو |
| Heteronomy | تطلق على الأنواع التي تنمو فيها الإناث والذكور بطريقة مختلفة فمثلا تنمو ذكور وإناث بعض الطفيليات من غشائية الأجنحة في عوائل مختلفة. | النمو المتغاير أو المتباين |
| Heteropalpi | تطلق على حشرات Trichoptera التي تتباين فيها أعداد عقل الملامس بين الذكور والإناث. | متباينة الملامس |
| Heteroparthenogenesis | يطلق على التكاثر العذري الدوري حيث تظهر فيه أجيال من الإناث فقط ثم يعقبه جيل يحوي ذكور وإناث كما في حشرات عائلة Aphididae و Cynipidae. | متباينة التكاثر العذري |
| Heterophaga | احتواء الخلية على عدد أكثر أو أقل من الكروموسومات بالمقارنة بالحالة الاعتيادية. | متباين الغذاء |
| Heteroploid | حشرات رتبة مختلفة الأجنحة. | متباينة الأمشاج |
| Heteroptera | يعود لرتبة حشرات مختلفة الأجنحة. | رتبة مختلفة الأجنحة |
| Heteropterous | إظهار الهجين لدرجة من القوة تفوق القوة التي تكون في أحد والديه. | مختلف الأجنحة |
| Heterosis | تطلق على الحالة التي تحصل فيها البويضة على المح من أنابيب مبيضية إضافية وهذه الطريقة تعتبر آلية لتجهيز المح للحويصلات المبيضية. انظر أيضاً: Autosynthesis. | تفوق الهجين |
| Heterosynthesis | تطلق على الحالة التي تحصل فيها البويضة على المح من أنابيب مبيضية إضافية وهذه الطريقة تعتبر آلية لتجهيز المح للحويصلات المبيضية. انظر أيضاً: Autosynthesis. | التكوين المتباين |

| | | |
|-------------------------------|---|---------------------------|
| Heterothripidae | عائلة حشرية صغيرة وتعود لرتبة Thysanoptera ولرتيبة Terebrantia. | عائلة هيتيروثريبدي |
| Heterothripids | الثريس التابع لعائلة Heterothripidae. | الثريس هيتيروثريبدي |
| Heterotroph | | اختلاف الغذاء أو التغذية. |
| Heterotrophic | | متباين الغذاء أو التغذية. |
| Heterotypical | تطلق على الجنس الذي يضم عدداً من الأنواع التي تتباين فيما بينها في المظاهر الأساسية للتراكيب. انظر أيضاً : Polytypic. | متباين النمط |
| Heterozygous | يحتوي على قرينين ورتيين مختلفين في موضع واحد. | متباين الازدواج |
| Heterozygous genotype | | نمط وراثي غير متجانس. |
| Hexachaetous | تطلق على حشرات ذات الجناحين التي تمتلك على أجزاء الفم ستة أشواك ثابتة. | ذات الأشواك الستة |
| Hexamethylsilizane | مادة كيميائية تستخدم لتحضير الأنسجة الحشرية الرخوة للمجهر الإلكتروني. | هيكساميثايل ديسلازين |
| Hexapoda | تطلق على الحشرات. | ذات الأرجل الستة |
| Hexapodous | يعود لذوات الأرجل الستة. | سداسي الأرجل |
| Hexapodous arthropods | وتضم صف الحشرات ورتبتي ذات الذنب القافر وأولية الذنب. | مفصليات سداسية الأرجل |
| Hians | يصنع ثغرة أو فتحة. | ينشق |
| Hiatus | | فتحة أو شق كبير. |
| Hibernaculum | | مكان التشتية. |
| Hibernate | يقضي فترة التشتية في وضع الراحة الفسجية. | يشتي |
| Hibernation | انظر Aestivation و Athermopause و Diapause و Hypnody و Oligopause و Quiescence. | تشتية |
| Hibiscus flower beetle | <i>Aethina concolor</i> (Macleay), Coleoptera, Nitidulidae. | خنفساء أزهار الخباز |
| Hibiscus leafminer | <i>Philodoria hibiscella</i> (Swezey) , Lepidoptera, Gracillaridae. | ناخرة أوراق الخباز |
| Hibiscus mealy bug | <i>Nipaeococcus viridis</i> (Newstead) , Hemiptera , Pseudococcidae. | بق الخباز الدقيقي |
| Hibiscus whitefly | <i>Singhius hibisci</i> (Kotinsky), Hemiptera, Aleyrodidae. | ذبابة الخبازي البيضاء |
| Hickory bark beetle | <i>Scolytus quadraspinosus</i> Say , Coleoptera , Scolytidae. | خنفساء قلف الجوزيات |
| Hickory gall aphid | <i>Phylloxera caryaecaulis</i> (Fitch) , Hemiptera , Phylloxeridae. | من ورم الجوزيات |
| Hickory horned devil | <i>Citheronia regalis</i> (Fabricius) , Lepidoptera , Saturniidae. | شريرة الجوزيات ذات القرون |
| Hickory leafroller | <i>Argyrotaenia juglandana</i> (Fernald) Lepidoptera , Tortricidae. | لافة أوراق الجوزيات |
| Hickory plant bug | <i>Lygocoris caryae</i> (Knight) , Hemiptera , Miridae. | بق الجوزيات |
| Hickory shuckworm | <i>Cydia caryana</i> (Fitch) , Lepidoptera , Tortricidae. | دودة الجوزيات القشارة |

| | | |
|--------------------------------|---|----------------------------|
| Hickory tussock moth | <i>Lophocampa caryae</i> (Harris), Lepidoptera, Arctiidae. | عثة عشب الجوزيات |
| Hicks bottle | في حشرات غشائية الأجنحة تطلق على التركيب الحسي الجرسى والذي هو عبارة عن حفرة أو تجويف بشكل الدورق توجد على عقل سوط قرن الاستشعار للنحل والنمل ولها وظيفة سمعية. | عضو هكس |
| Hicks papillae | انظر Organ of Hicks. | حلمة هكس |
| Hide beetle | <i>Dermestes ater</i> DeGeer, Coleoptera, Dermestidae. | خنفساء الجلود |
| Hierarchy | نظام المقامات الذي يحدد المستوى التصنيفي للمراتب التصنيفية المختلفة. | نظام طبقي |
| Hieroglyphic | ذو علامات تشبه النقش أو الحروف الهيروغليفية. | هيروغليفية |
| Hieroxestidae | انظر Tineidae. | عائلة هيروزستيدي |
| High plains grasshopper | <i>Dissosteira longipennis</i> (Thomas), Orthoptera, Acrididae. | نطاط حشائش السهول المرتفعة |
| Higher category | مرتبة تصنيفية من مقام أعلى من النوع. | مرتبة أعلى |
| Hill | مرتفع يشبه القبو عادة يوجد فوق أعشاش النمل يحتوي على العديد من التجاويف والممرات التي تستخدم لحركة النمل وتربية الحضنة. | تل |
| Hillarimorphidae | عائلة حشرية من رتبة ذات الجناحين وتعود لقسم Orthorapha. | عائلة هيلارمورفيدي |
| Hind angle | في حشرات حرشفية الأجنحة هي الزاوية الناتجة من التقاء الحافة الداخلية والخارجية للجناح الأمامي. كذلك هي الزاوية الشرجية للجناح الخلفي. | الزاوية الخلفية |
| Hind body | انظر Abdomen. | الجسم الخلفي |
| Hind gut | | القناة الهضمية الخلفية. |
| Hind head | في القمل القارض تطلق على جزء الرأس الذي يقع خلف الفك العليا وقرون الاستشعار. | الجزء الخلفي للرأس |
| Hind intestine | | المعي الخلفي. |
| Hind wing | | الجناح الخلفي. |
| Hinge flies | انظر Caobryidae. | ذباب الرزة أو المفصل |
| Hinge of maxilla | الوصلة أو الكاردو أو هي نقطة تمفصل لأي جزء متحرك. | مفصل الفك السفلي |
| Hippo flies | تطلق على أي فرد تابع للجنس <i>Tabanus</i> . | ذباب الحصان |
| Hippoboscidae | أو عائلة قراد الطيور أو عائلة الذباب المسطح أو ذباب الجدي أو ذباب القمل أو ذباب القراد أو ذباب الكنغر وتعود لرتبة ذات الجناحين ولفوق عائلة Muscoidea. | هايبوبوسكيدي أو شعراويات |
| Hips | انظر Coxa. | حرفقة |
| Hirst marsupial tick | <i>Ixodes hirsti</i> Hassall , Acari , Ixodidae. | قراد الجرابيات الهرسيتي |
| Hirsute | قاسي الشعر. | أهلب |
| Hirsutisculus | انظر Hirsute. | أهلب |
| Hispid | تستخدم لوصف تركيب ذو اشواك. | شائك أو شوكي. |
| Hister beetle | <i>Hister nomas</i> Erichson, Coleoptera, Histeridae. | خنفساء هستر |
| Hister beetles | تطلق على أفراد عائلة Histeridae. | خنفسا هستر |
| Histeridae | عائلة حشرية عالمية الانتشار تعود لرتبة غمدية | عائلة هستيريدي |

| | | |
|---------------------------|--|---|
| Histeroidea | الأجنحة وفوق عائلة Histeroidea. وتعود لرتبة غمدية الأجنحة وتضم العوائل الآتية : Histeridae و Sphaeritidae و Syntellidae. | فوق عائلة هيسيتيرويديا |
| Histosiphon | في الحلم الحكي من عائلة Trombiculidae تطلق على الممص الذي يرسله الحلم لامتصاص المحتوى النسيجي للعائل. | الممص النسيجي |
| Histoblast | مجموعة من الخلايا لا تتأثر بعملية انحلال الأنسجة القديمة. أو هو الوحدة المظهرية أو الخلية المنحلة لنسيج ذو صفات محددة. أو هو البرعم الصغير أو اليافع في عملية تحلل أنسجة التراكيب اليرقية عند التعذير. كما تطلق على البرعم أو القرص الجنيني. | النسيج البرعمي |
| Histoblastic | يعود أو يختص بالنسيج البرعمي. | برعمي |
| Histogenesis | تطلق على عملية نمو وتكوين النسيج. في الحشرات ذات التطور الكامل تطلق على عملية تكوين ونمو أنسجة الطور الكامل من تحلل أنسجة أعضاء اليرقة خلال فترة التعذر. | التكوين النسيجي |
| Histogenetic | يعود أو يختص بعملية تكوين الأنسجة. | التكوين النسيجي |
| Histological | ذو علاقة بعلم دراسة الأنسجة. | نسيجي |
| Histology | | علم دراسة الأنسجة. |
| Histolysis | | التحلل النسيجي. |
| Histolytic | | محلل للأنسجة. |
| Histrichopsyllidae | أو عائلة براغيث الهيسيتريكوبسيليدي وتعود لرتبة Siphonaptera. | عائلة هيسيتريكوبسيليدي |
| Hive | تركيب من صنع الإنسان يستخدم لتربية النحل. | خلية |
| Hive odour | في حشرات غشائية الأجنحة هي الرائحة المميزة للعش أو المستعمرة. | رائحة الخلية |
| Hoary | أشيب. | رمادي مبيض |
| Hobart brown | <i>Argynnis hobartia</i> (Westwood) , Lepidoptera , Nymphalidae. | فراشة هوبارت البنية |
| Hoc tempore | في هذا الوقت. | الآن |
| Hodotermitidae | أو عائلة أرضة الأخشاب الرطبة وتعود لرتبة متساوية الأجنحة Isoptera. | عائلة هودوتيرميتيدي أو الأرضيات المشاءة |
| Hog follicle mite | <i>Demodex phylloides</i> Csokor , Acari , Demodicidae. | حلم حويصلات الصوف غير المجزوز |
| Hog itch mite | <i>Sarcoptes scabiei</i> (Gerlach) , Acari , Sarcoptidae. | حلم الصوف غير المجزوز الحكي |
| Hog louse | <i>Haematopinus suis</i> (Linnaeus) , Anoplura , Haematopinidae. | قمل الصوف غير المجزوز |
| Holarctic | يعود للمملكة القطبية. | قطبي |
| Holarctic realm | تطلق على حيوانات المنطقة التي تشمل أوربا وشمال أفريقيا وآسيا ولغاية جبال هماليا وأمريكا الشمالية نزولاً إلى المكسيك. | المملكة أو المنطقة القطبية الشمالية |
| Holidic diet | تطلق على الغذاء الكامل الذي يتركب من مركبات نقيه معروفة التركيب لذلك فأنها تعتبر من الأغذية المناسبة من الناحية الغذائية. | غذاء كامل |
| Holly leafminer | <i>Phytomyza ilicis</i> Curtis , Diptera , Agromyzidae. | ناخرة أوراق الأيلكس أو البهشية |

| | | |
|--|--|---------------------------------------|
| Holly scale | <i>Dynaspidiotus britannicus</i> (Newstead) , Hemiptera , Diaspididae. | قشرية الأيلكس أو البهشية |
| Hollyhock plant bug | <i>Brooksetta althaea</i> (Hussey), Hemiptera, Miridae. | بق نبات الخطمي |
| Hollyhock weevil | <i>Apion longirostre</i> Oliver, Coleoptera, Curculionidae. | سوسة الخطمي |
| Holoblastic cleavage | | الانفلاق الكامل. |
| Holoblastic division | نوع من الانفلاق الذي تنقسم فيه البيضة بالكامل. | الانفلاق الكامل |
| Holocrine | يعود أو يختص بالغدد التي تفرز الإنزيمات داخل تجويف القناة الهضمية أو قنوات الغدد اللعابية. | تجوية الإفراز |
| Holocrine secretion | طريقة إنتاج للعصارات الهضمية والمحاليل الأخرى تقوم بها غدة شاملة الإفراز ، حيث تنتج إفرازها وتقذف به في تيار الدم ، وتتحطم بسبب هذا خلاياها، إلا أن الغدة قادرة على تجديد ما أتلّف من بنائها. | إفرازات جوفية |
| Holocriny | مرور الإنزيمات في القناة الهضمية أو قنوات الغدد اللعابية نتيجة عدم التكامل بين الخلايا الأم. | إفراز جوفي |
| Holocyclic species | في حشرات المن تطلق على الأنواع التي تتكاثر جنسياً فقط ولا تهجر إلى العائل الصيفي. | الأنواع كاملة الدورة |
| Hologastran | في حشرات غمدية الأجنحة تطلق على البطن التي تكون فيها أسترنة البطن الثانية هي الأسترنة الأولى للبن. كما في الأنواع التابعة لعائلة Cantharidae. انظر أيضاً : Cryptogastran و Haplogastran. | كاملة البطن |
| Holognatha | رتيبة حشرية تعود لرتبة Plecoptera وتضم العوائل الآتية : Capniidae و Grypoteridae و Nemouridae. | كاملة الفكوك |
| Holometabola | تطلق على الحشرات المجنحة كاملة التحول حيث تمر خلال نموها بأطوار البيضة-اليرقة-العذراء- الحشرة الكاملة. انظر أيضاً : Ametabola و Hemimetabola و Paurometabola. | كاملة التحول |
| Holopara lectotype | عينة من المادة الأصلية تم اعتبارها لاحقاً كنمط رقيق وتعود لنفس شق (جنس) العينة التي تم وصفها من قبل الناشر. | المنمط الأوحده الرفيق المنتخب |
| Holopeltid | في الأكاروسات تطلق على اللوحة أو الدرع الكامل فوق مقدم الظهر وغير المقسم بواسطة درز عرضي. | كاملة الدرع |
| Holophyly | انظر أيضاً : Monophyly و Polyphyly. | كاملة التطور الشعبي |
| Holopneustic respiratory system | وفي هذا النوع توجد عشرة أزواج من الثغور التنفسية العاملة زوجان في منطقة الصدر وثمانية أزواج في منطقة البطن. (الشكل 36) | الجهاز التنفسي المفتوح |
| Holoptic | تطلق على الحشرات التي تمتلك عيون مركبة كبيرة وسطية الموقع مما يزيد من مدى الرؤية. انظر أيضاً : Dichoptic. | مُبصرة أو تامة الإبصار |
| Holosaprophyte | كائن حي يقضي فترة حياته بكاملها مترمماً على بقايا النباتات والحيوانات المتحللة. | تام الترمم أو مترمم حقيقي |
| Holosericeous | تطلق على التراكيب أو الأجزاء المغطاة تماماً بالزغب أو الخيوط السلكية أو الحريرية. | مزغبة أو مشعرة بالكامل |
| Holotype | العينة الوحيدة التي يحددها المؤلف الأصلي بأنها (المنمط) وذلك عند نشر المؤلف الأصلي. | المنمط الأوحده أو الكامل أو الأصلي |

| | | |
|------------------------------|--|------------------------------|
| Homaslisidae | عائلة حشرية صغيرة من رتبة غمدية الأجنحة وتعود لفوق عائلة Elateroidea. | عائلة هوماليسيدي |
| Homelytra | تطلق على الأجنحة الغمدية المتشابهة بالحجم والشكل واللون والتركيب. | متشابهة الأعماد |
| Homeomorph | كائن حي يقوم بالتشبه الخارجي بكائن حي آخر يختلف عنه في أسلافه. | محاكي تشكلي |
| Homeostasis | إدامة الظروف البيئية الداخلية للجسم بشكل مستقر من خلال العمليات الفسيولوجية بشكل مستقل عن الظروف البيئية. أو إدامة التوازن بين الكائنات وبيئتها من خلال التنظيم الذاتي وتكتب أيضاً: Homeostasis. | الاستقرارية أو تجانس الاتزان |
| Homeostatic mechanism | الميكانيكية أو الآلية التي تستخدمها الحشرات للوصول إلى وضع الاتزان في طيرانها وحركتها. | آلية التوازن |
| Homeotype | انظر Homoetype. | نمط شبيه |
| Homilopsocidea | تعود لرتبة Psocoptera وتضم عشرة عوائل إلا أن درجة القرابة بينها غير واضحة. | فوق عائلة هوميلوبوسيديا |
| Homochronic heredity | تطلق على ظهور التباين المظهري في الذرية في نفس الوقت الذي ظهرت فيه في الآباء. انظر أيضاً: Homochronous heredity. | التزامن الوراثي |
| Homochronous heredity | انظر أيضاً Homochronic heredity. | متزامن وراثياً |
| Homodactyl | تطلق على المخالب المتشابهة في الشكل والحجم. انظر أيضاً: Heterodactyl. | متشابهة المخالب |
| Homodefinitonal | تعريف المرتبة التصنيفية المستند على نفس تعريف المرتبة وفق نظام التاريخ التطوري للمرتبة التصنيفية. | متشابه التعريف |
| Homodynamic | تستخدم لوصف الحشرات ذات النشاط المستمر دون أن يكون لها أي طور أو مرحلة سكون لعدة أجيال طالما كانت الظروف البيئية ملائمة. | ذات النشاط المتشابه |
| Homodynamous | ذات أجيال متشابهة في ديناميكية النمو والنشاط. | متشابهة النشاط |
| Homoeochromatism | | التشابه اللوني. |
| Homoeochrome | انظر Heterochrome. | له نفس اللون |
| Homoeosis | انظر Homology و Heteromorphosis. | تشابه الأعضاء والتراكيب |
| Homoeothermal | تطلق على الحيوانات التي تتشابه في درجة حرارة أجسامها، كما في حيوانات ذات الدم الحار. انظر أيضاً: Poikilothermal. | التشابه الحراري |
| Homoetype | هو نمط للعينة التي عرفها شخص غير المؤلف الأصلي بعد المقارنة بالنمط. انظر أيضاً: Plesiotype و Homotype. | نمط شبيه |
| Homogeneous | تطلق على الكائنات التي لها نفس الطبيعة، يعود لتركيب متشابه في البناء أو يعود للتشابه المظهري بين الكائنات خلال عملية التطور. | التشابه النوعي |
| Homogenetic | أي من جنس واحد أو من طبيعة أو تكوين واحد. | متجانس |
| Homogenous | | متجانس. |
| Homiopteriidae | عائلة حشرية تعود لرتبة Palaeodictyoptera. | عائلة هومويوبتيريدي |
| Homologization | وتعني التجانس والتشابه في الشكل أو المظهر. | التماثل الشكلي أو المظهري |

| | | |
|---------------------------|--|---------------------------|
| Homologous | متماثل الوضع أو التركيب أو الوظيفة ، أي التشابه في الأعضاء أو الأجزاء أو الوظائف عند مقارنتها مع نظائرها في نوع آخر أو أنظمة أخرى كنتيجة لطابع تركيبى مشتق من سلف مشترك. | متشابه النسق |
| Homology | انظر Homologous. | التمائل أو التشاكل |
| Homomerous | تماثل أو تشابه عدد العقل ، تستخدم لوصف الأرجل التي يتساوى فيها عدد عقل الرسغ. | متمائلة العقل |
| Homomorpha | تطلق على الأنواع الحشرية التي تشبه فيها الحوريات البالغات. | متمائلة الشكل |
| Homomorphous | يعود أو يختص بالكائنات أو أجزاء الكائنات التي لها نفس المظهر الخارجي. | متمائل الشكل أو المظهر |
| Homonomous | تستخدم لوصف التراكيب المكونة من نفس المادة. | التشابه في النمو والوظيفة |
| Homonym | معناه في التسمية واحد من أسمين أو أكثر من الأسماء المتمائلة ، ولكنها اقترحت مستقلة بعضها عن بعض لنفس المصنف أو لمصنفات شتى. | اسم مشترك أو جناس |
| Homonym citation | لحفظ حقوق مؤلف الاسم فإنه عند ورود اثنين أو أكثر من أسماء الجنس أو الأسماء المشتركة فإنه يتم سردها باستخدام non أو nec كما يلي : Smith 1947 non Jones 1958 nec Brown 1960 | سرد اسم الجنس |
| Homonymous | | اسم مشترك. |
| Homoosis | عملية أحلال زائدة بأخرى تعود لمكان آخر على الجسم. انظر أيضاً : Reduplication. | هومواوسس |
| Homophonous | | التشابه الصوتي. |
| Homoplastic | تشابه الأعضاء في الموقع والتركيب والوظيفة ولكن ليس في المنشأ والأصل. | التمائل التركيبي والوظيفي |
| Homoptera | اسم اعتيادي يطلق على تحت رتبة تعود لرتبة Hemiptera. | رتبة متشابهة الأجنحة |
| Homotene | ذات شكل بدائي. | بدائي |
| Homotenous | يعود أو يختص بالحشرات البدائية وخاصة الحشرات عديمة التحول أو ذات التحول الناقص. | بدائية |
| Homothetic | | متماثل في الوضع. |
| Homotomidae | عائلة حشرية من رتبة نصفية الأجنحة وتعود لفوق عائلة Psylloidea. | عائلة هوموتوميدي |
| Homotype | انظر Homeotype. | نمط شبيه |
| Homozygous | يحتوي على قرينين ورثيين متماثلين في موضع واحد. | متجانس الأزواج |
| Honey | | عسل |
| Honey ant | <i>Myrmecocystus mexicanus</i> (McCook), Hymenoptera, Formicidae. | نمل العسل |
| Honey apple weevil | <i>Rhynchites baculus</i> Linnaeus, Coleoptera, Curculionidae. | سوسة التفاح العسلية |
| Honey bee mite | تطلق على أنواع الحلم المتطفل على نحل العسل أو الحلم الذي يستخدم النحل للانتقال أو العيش في خلايا نحل العسل. | حلم نحل العسل |
| Honey beetle | <i>Heteronyx flavus</i> Blackburn, Coleoptera, Scarabaeidae. | خنفساء العسل |

| | | |
|--------------------------------|--|-------------------------------|
| Honey brown beetle | <i>Echnolagria grandis</i> (Gyllenhal) , Coleoptera , Tenebrionidae. | خنافس العسل البنية |
| Honey colloides | وهي من المكونات الطبيعية للعسل وتتكون من جزيئات صغيرة جداً لا يمكن مشاهدتها بالعين المجردة وتبقى الغرويات عالقة بالعسل تحت الظروف الاعتيادية وقد تسبب الغرويات عند وجودها بكمية كبيرة تعكير لون العسل. نخرب أو قرص الشهد. | غرويات العسل |
| Honey comb | | قرص العسل |
| Honey dew | تطلق على الإفرازات الغنية بالمواد السكرية التي تشبه العسل والتي تطلقها العديد من الأنواع الحشرية التابعة لرتبة نصفية الأجنحة. أيضاً قد تطلق على إفرازات الأورام النباتية. | الندوة العسلية |
| Honey dew glands | في حشرات المجموعة Coccids هي فتحات المستقيم الشمعية. | غدد الندوة العسلية |
| Honey granulation | خاصية التبلور تعتبر من الصفات الطبيعية التي يمتاز بها العسل وذلك لأن معظم أنواع العسل تكون فوق مشبعة بسكر الكلوكوز وهذا ما يؤدي إلى تبلور العسل نتيجة تبلور سكر الكلوكوز. | تبلور العسل |
| Honey pot | في الحشرات الاجتماعية تطلق على أفراد النمل من جنس <i>Myrmecocystus</i> التي تخزن كمية من الندوة العسلية في حوصلتها. انظر أيضاً : Honey pot ants | قدر العسل |
| Honey pot ant | <i>Melophorus bagoti</i> Lubbock , Hymenoptera , Formicidae. | نمل قدر العسل |
| Honey stomach | هي حوصلة شغالات نحل العسل التي تعمل كمخزن للرحيق الذي يتم نقله إلى الخلايا وتخزينه كعسل. | معدة العسل |
| Honey suckle aphid | <i>Hyadaphis foeniculi</i> (Passerini) , Hemiptera , Aphididae. | من أشجار صريمة الجدي |
| Honey suckle leafminer | <i>Swezeyula lonicerae</i> Zimmerman & Bradley , Lepidoptera , Elachistidae. | ناخرة أوراق صريمة الجدي |
| Honey suckle sawfly | <i>Zaraea inflata</i> Norton , Hymenoptera , Cimicidae. | زنبور صريمة الجدي المنشاري |
| Honey tubes | انظر Siphuncles و Siphonets و Cornicles . | أنابيب العسل |
| Honey yellow | | أصفر عسلي. |
| Honeylocust plant bug | <i>Diaphnocoris chlorionis</i> (Say) , Hemiptera , Miridae. | بق نبات الغلاديشية |
| Honeylocust spider mite | <i>Platytetranychus multidigitali</i> (Ewing) , Acari , Tetranychidae. | حلم الغلاديشية العنكبوتي |
| Hood | أي غطاء للرأس والرقبة وأحياناً الأكتاف. (الشكل 5) | قلنسوة |
| Hood of the maxilla | تطلق على الفك السفلي والجاليا معاً. في حشرات عائلة Tingidae تطلق على الحافة المرتفعة للصدر الأمامي والتي تغطي الرأس أحياناً. | قلنسوة الفك السفلي |
| Hook | مخلب أو تركيب يشبه الخطاف يستخدم لأغراض التعلق بالعائل. | خطاف |
| Hook tip moths | انظر Drepanidae . | العث خطافي القمة |

| | | |
|---|---|--------------------------------------|
| Hook tipped brown lace wing | <i>Drepanacra binocula</i> (Newman) , Neuroptera , Hemerobiidae. | أسد المَنّ البني ذو النهاية الخطافية |
| Hooked hairs | تطلق على الشعيرات المقوسة النهاية وتستخدم للتعلق. | الشعر الخطافي |
| Hoop pine bark beetle | <i>Hylurderctonus pinarius</i> Schedl , Coleoptera , Curculionidae. | خنافس قلف صنوبر الطوق |
| Hoop pine borer | <i>Pachycotes australis</i> Schedl <i>Pachycotes clavatus</i> Schedl , Coleoptera, Curculionidae. | حفار صنوبر الطوق |
| Hoop pine branch cutter | <i>Strongylurus decoratus</i> (Mckeown) , Coleoptera , Cerambycidae. | قاطع أفرع صنوبر الطوق |
| Hoop pine jewel beetle | <i>Prospheres aurantiopictus</i> (Laporte & Gory) , Coleoptera , Buprestidae. | خنفساء صنوبر الطوق الناصعة |
| Hoop pine longicorn | <i>Diotimana undulata</i> (Pascoe) , Coleoptera , Cerambycidae. | حفار صنوبر الطوق طويل القرون |
| Hoop pine seed moth | <i>Hieromantis ephodophora</i> Meyrick , Lepidoptera , Oecophoridae. | عثة بذور صنوبر الطوق |
| Hoop pine stitch beetle | <i>Hyleops glabratus</i> Schedl , Coleoptera , Curculionidae. | خنفساء صنوبر الطوق المطرزة |
| Hop aphid | <i>Phorodon humuli</i> (Schrank), Hemiptera, Aphididae. | مَنّ حشيشة الدينار |
| Hop flea beetle | <i>Psylliodes punctulata</i> Melsheimer , Coleoptera , Chrysomelidae. | خنفساء حشيشة الدينار البرعوثية |
| Hop looper | <i>Hypena humuli</i> (Harris) , Lepidoptera , Noctuidae. | دودة حشيشة الدينار القياسة |
| Hop plant bug | <i>Taedia hawleyi</i> (Knight) , Hemiptera , Miridae. | بقعة حشيشة الدينار |
| Hop vine borer | <i>Hydraecia immanis</i> (Guenee) , Lepidoptera , Noctuidae. | حفار نبات حشيشة الدينار |
| Hopkins host selection principle | فرضية تقول أن أنثى الحشرات القادرة على النمو على أكثر من عائل ، تفضل وضع البيض على العائل الذي تربت عليه الأنثى. | قاعدة هوبكنز لانتخاب العائل |
| Hoplia beetle | <i>Hoplia aregona</i> LeConte, Coleoptera, Scarabacidae. | خنفساء الهوبليا: |
| Hoplopleuridae | أو عائلة قمل الثدييات الصغيرة الماص. وتعود لرتبة Anoplura. | عائلة هوبلوبليوريدي |
| Hopper burn | مرض يشبه الأمراض الفايروسية حيث يعمل على التقاف أوراق البطاطا والبادنجان وينقل بواسطة قفاز أوراق البطاطا. | حروق القفاز |
| Hopper stopper | موقف أو مانع لنشاط النطاط ، اسم يطلق على المسبب المرضي <i>Nosema locustae</i> الذي يصيب الجراد والنطاطات ويؤدي إلى موتها أو شلها. | مانع النطاط |
| Horehound bug | <i>Agonoscelis rutila</i> (Fabricius) , Hemiptera , Pentatomidae. | بق الفراسيون |
| Horismology | العلم الذي يختص بدراسة عروق أجنحة الحشرات وتمييزها وتسميتها. | علم تسمية عروق أجنحة الحشرات |
| Horizontal borer | <i>Austroplatypus incompertus</i> (Shedl), Coleoptera, Curculionidae. | الحفار الأفقي |

| | | |
|----------------------------------|--|-------------------------------|
| Horizontal classification | تقسيم مبنى على كائنات متلازمة زمنياً أو تقسيم يفصل بين أنظومات السلف وأنظومات الخلف ويوحد بين الأنظومات المعاصرة بعضها بعضاً أو التي هي في مرحلة تطور متشابهة إذا كانت منحدره من سلف مشترك. | تقسيم أفقي |
| Horizontal plane | انظر Frontal plane. | المستوى الأفقي |
| Horizontal transmission | في علم الحشرات الطبية تطلق على عملية مرور المسبب المرضي من الناقل الحشري إلى العائل من اللبائن. انظر أيضاً: Circuitous transmission و Vertical transmission. | النقل الأفقي |
| Hormoigosis | التنبه التكاثري للكائن بواسطة الجرعات تحت القاتلة من المبيدات. | هورموكويسز |
| Hormone | مادة كيميائية تفرز من قبل أعضاء الجسم أو خلايا متخصصة أو الأنسجة أو الغدد الصماء وتفرز في الجسم لتؤدي وظائف معينة. انظر أيضاً: Allelochemical و Endocrine gland و Semiochemical. | هرمون |
| Horn fly | <i>Haematobia irritans</i> (Linnaeus), Diptera, Muscidae. <i>Rhinoestrus latifrons</i> Gan <i>Rhinoestrus purpureus</i> (Brauer) <i>Rhinoestrus usbekistanicus</i> (Gan), Diptera, Oestridae. | ذبابة القرن أو ذبابة البقر |
| Horned bee | نحلة برية لها ما يشبه القرنين. | نحلة قرناء |
| Horned passalus | <i>Odontotaenius disjunctus</i> (Illiger), Coleoptera, Passalidae. | الباسول ذو القرون |
| Horned squash bug | <i>Anasa armigera</i> (Say), Hemiptera, Coreidae. | بقعة الشجر ذات القرون |
| Hornet | تطلق على الزنابير الاجتماعية ذات آلة اللسع وتعود للجنس <i>Vespa</i> والذي يضم بحدود 25 نوعاً. | زنبور |
| Hornet fly | ذبابة كبيرة تعود لعائلة <i>Asilidae</i> وتقترب النحل وبعض الحشرات الأخرى. | ذبابة قرناء أو عنترية |
| Hornet moth | <i>Trochilium apiformis</i> (Clerck), Lepidoptera, Aegeriidae. | عثة الزنبور أو حفار ساق الحور |
| Hornets | انظر <i>Vespidae</i> . | زنابير |
| Horntails | انظر <i>Siricidae</i> . | المذيلات القرنية |
| Hornworm | يرقات بعض الحشرات مثل دودة التبغ التي تحمل قرن شرطي في نهايتها. | دودة ذات القرن |
| Horse and deer fly | <i>Tabanus costalis</i> Wiedmann, Diptera, Tabanidae. | ذبابة الخيل والغزال |
| Horse biting louse | <i>Bovicola equi</i> (Denny), Mallophaga, Trichodectidae. <i>Werneckiella equi</i> (Denny), Mallophaga, Trichodectidae. | قمل الخيل القارض |
| Horse bot flies | انظر <i>Oestridae</i> أو <i>Gasterophilidae</i> . | ذباب نغف الخيل |
| Horse bot fly | <i>Gasterophilus intestinalis</i> (DeGeer), Diptera, Oestridae. | نبر الخيل أو ذبابة نغف الخيل |

| | | |
|------------------------------------|---|-------------------------------|
| Horse flies | الأنواع التابعة للجنس <i>Tabanus</i> . | دبابة الخيل |
| Horse follicle mite | <i>Demodex equi</i> Railliet , Acari , Demodecidae. | حلم بصيلات شعر الخيل |
| Horse ked | <i>Hippobosca equina</i> Linnaeus, Diptera, Hippoboscidae. | برغش الخيل |
| Horse shoe crab beetles | انظر <i>Ptiliidae</i> . | خنافس حدوة الخيل السرطانية |
| Horse stinger | انظر <i>Odonata</i> . | لاسع الخيل |
| Horse sucking louse | <i>Phyllotreta armoraciae</i> (Koch) , Coleoptera , Chrysomelidae. | فمل الخيل الماص |
| Horseradish flea beetle | <i>Phyllotreta armoraciae</i> (Koch), Coleoptera, Chrysomelidae. | خنفساء فجل الخيل البرغوثية |
| Host | الكائن الحي الذي يعيش عليه أو داخله كائن حي آخر (طفيل) حيث يستمد منه فوائد مختلفة. وفي أغلب الأحوال يلحق العائل الضرر من جراء تطفل هذا الطفيل عليه. | عائل |
| Host acceptance | إن قبول العائل يمثل المرحلة الثالثة من فرضية Salt في انتخاب أنثى الطفيل الحشرية لعائلها ، إذ لو لامست أنثى الطفيل عائلها المناسب فقد لا تهاجمه إذا كان مفتقراً للمحفزات الملائمة والذي يقرر قبول العائل من قبل أنثى الطفيل هي رائحة العائل وحركته واستخدامها للمستقبلات الكيميائية الموجودة على آلة وضع البيض في تحسس العائل. | قبول العائل |
| Host discrimination | قدرة أنثى الطفيل على تحديد فيما إذا كان العائل متطفل عليه أم لا وذلك لقبول أو رفض الأنثى لوضع البيض. انظر أيضاً : Multiple parasitism و Superparasitism. | تمييز العائل |
| Host feeding | تغذية بالغات الطفيل الحشري على يرقات جسم العائل أو سوائل جسمه. انظر أيضاً : Concurrent host feeding و Destructive host feeding و Non concurrent host feeding. | التغذية على العائل |
| Host finding | إن إيجاد العائل يمثل المرحلة الثانية في عملية مهاجمة الحشرات لعائلها إذ أن المرحلة الأولى هي إيجاد موطن العائل وأن إيجاد العائل المناسب يتطلب من الحشرة استخدام حواسها اللمسية والشمية. | إيجاد العائل |
| Host free area | | منطقة خالية من العائل. |
| Host habitat location | هو الخطوة الأولى في بحث الطفيل عن عائله. | تحديد بيئة العائل |
| Host habitate finding | وتشكل الخطوة الأولى في عملية البحث عن العائل المناسب وأن الفشل في إيجاد موطن العائل معناه الفشل في إيجاد العائل المناسب. | إيجاد موطن العائل |
| Host movement | لحركة العائل دور مهم في تقبل العائل وخاصة بالنسبة للطفيليات الحشرية حيث أن الكثير من إناث الطفيليات تتحاشى التطفل على العائل المخدر أو الميت. | حركة العائل |
| Host plant resistance | مقاومة العائل النباتي للإصابة بالآفات. | مقاومة العائل النباتي |
| Host preference | إن لأغلب الأنواع الحشرية أكثر من عائل غذائي إلا أنها تفضل عائل أو اثنين أكثر من بقية العوائل. وهذا يعتمد على مدى ملائمة العائل لتغذية الحشرة. | تفضيل العائل |

| | | |
|------------------------------|---|------------------------------|
| Host range | ويقصد بها عدد العوائل التي تتغذى عليها أو تصيبها الآفة. | المدى العائلي |
| Host recognition | انظر Host acceptance و Host finding. | تميز أو تحديد العائل |
| Host selection | إن عملية انتخاب العائل من قبل الحشرات تعتمد على التزامن الفصلي والجغرافي أو البيئي وأن عملية انتخاب العائل تعتمد على الانتخاب البيئي أي إيجاد العائل والانتخاب النفسي ويعني انتخاب العائل وأخيراً الانتخاب الفسلجي ونعني به ملائمة العائل. انظر أيضاً : Host acceptance و Host finding. | انتخاب العائل |
| Host specificity | أي تخصص الحشرة في التغذية على عائل واحد. | تخصص العائل |
| Host suitability | وتمثل المرحلة الأخيرة في انتخاب الحشرة لعائلها حيث أنها قد تحدد موطن العائل وتجد العائل وتتقبله ولكنها قد تجد في النهاية أنه غير ملائم لها وقد يرجع ذلك إلى عوامل طبيعية أو كيميائية في العائل. | ملاءمة العائل |
| Host vulnerability | | حساسية العائل للإصابة. |
| House cricket | <i>Acheta domestica</i> (Linnaeus) , Orthoptera , Gryllidae. | صرصر المنزل |
| House dust mites | أي نوع من أنواع الحلم الذي يعود لعائلة حلم الغبار المنزلي Pyrogllyphidae. انظر أيضاً : European house dust mites. | حلم الغبار المنزلي |
| House flies | انظر Muscidae. | الذباب المنزلي |
| House fly | <i>Musca domestica</i> Linnaeus , Diptera , Muscidae. | الذبابة المنزلية |
| House fly mite | <i>Macrocheles muscaedomestica</i> (Scopoli), Acari, Macrochelidae. | حلم الذبابة المنزلية |
| House itch mite | <i>Glycyphagus domesticus</i> (DeGeer) , Acari , Glycyphagidae. | حلم المنزل الحكي |
| House longhorn beetle | <i>Hylotrupes bajulus</i> (Linnaeus) , Coleoptera , Cerambycidae. | خنفساء المنزل طويلة القرون |
| House mite | <i>Glycyphagus domesticus</i> (DeGeer) , Acari , Glycyphagidae. | حلم المنزل |
| House mosquito | <i>Aedes pipiens</i> Linnaeus <i>Culex quinquefasciatus</i> Say, Diptera, Culicidae. | بعوضة المنزل |
| House mouse mite | <i>Liponyssoides sanguineus</i> (Hirts), Acari, Macronyssidae. | حلم فار المنزل |
| Household casebearer | <i>Phereoeca uterella</i> Walsingham , Lepidoptera , Tineidae. | العثة حاملة الأكياس المنزلية |
| Hover flies | انظر Syrphidae. | الذباب الحوام |
| Hovering | تستخدم لوصف سلوك بعض الحشرات في الطيران. انظر أيضاً : Hover flies. | يحوام |
| Hovering flies | | ذباب حوام. |
| Hoyer's medium | بيئة تحميل لعمل الشرائح المجهرية وتتكون من : 2 جزء Chloral hydrate 50 جزء ماء مقطر 50 جزء صمغ عربي | بيئة هوير |
| Hudsonian zone | جزء من المنطقة الشمالية التي تضم الجزء الشمالي | منطقة هدسونيان |

| | | |
|------------------------------|--|----------------------------|
| | من الشريط القاري المستعرض لغابات الصنوبر. في شرق الولايات المتحدة محددة بالقمم الجبلية الباردة من شمال إنكلترا الجديدة New England إلى غرب شمال كارولينا. وفي غرب الولايات المتحدة تغطي المنحدرات العالية لجبال روكي و Sierra-Cascade. | |
| Human bot fly | انظر Tropical warble fly. | ذبابة نغف الإنسان |
| Human flea | <i>Pulex irritans</i> (Linnaeus) , Siphonaptera, Pulicidae. | برغوث الإنسان |
| Human itch mite | <i>Sarcoptes scabiei</i> (DeGeer) , Acari , Sarcoptidae. | حلم الإنسان الحكي |
| Human lice | انظر Pediculidae. | قمل الإنسان |
| Human onchocerciasis | إصابة الإنسان بديدان الفيلايريا. انظر أيضاً : Onchocerciasis. | تفلر الإنسان |
| Human trypanosomiasis | مرض تسببه الأوالي ويؤدي إلى الإصابة بمرض النوم الأفريقي. | تريبانوسا الإنسان |
| Humeral | يعود أو يختص بالعضد أو الكتف. | العضدي |
| Humeral angle | الزاوية الموجودة عند قاعدة الحافة الضلعية للجناح. في غمدية الأجنحة تطلق على الزاوية الخارجية الأمامية للجناح الغمدي. (الشكل 21-2) | الزاوية العضدية |
| Humeral bristles | في حشرات ذات الجناحين واحدة أو أكثر من أشواك الزوايا الأمامية للوحة الوسطية Prescutum للصدر الأوسط. | الأشواك العضدية |
| Humeral callus | في حشرات ذات الجناحين الزوايا الأمامية للوحة قبل الوسطية للصدر الأوسط وعادة تشبه الدرينة المدورة. | الزائدة الجلدية العضدية |
| Humeral carina | في حشرات غمدية الأجنحة تطلق على الحافة المرتفعة على الزاوية الأمامية الخارجية للجناح الغمدي. | الحافة العضدية |
| Humeral crossvein | العرق المستعرض الذي يمتد بين العرق الضلعي وتحت الضلعي قرب قاعدة الجناح. | العرق المستعرض العضدي |
| Humeral lobe | تطلق على منطقة اتصال الجناح الخلفي بالجناح الأمامي. | الفص العضدي |
| Humeral nerve | هو العصب المستعرض الممتد بين العرق الضلعي وتحت الضلعي. | العصب العضدي |
| Humeral pit | انظر Pseudosutural fovea. | الثقبة العضدية |
| Humeral plate | تطلق على الصليبية القاعدية الموجودة في أبط الجناح وتدعم العرق الضلعي. (الشكل 21-1) | اللوحة العضدية أو القاعدية |
| Humeral setae | | شعيرات ابطية. |
| Humeral strip | في الرعاشات هو الشريط الذي يغطي الدرز العضدي. | الشريط العضدي |
| Humeral suture | في الرعاشات هو الدرز الممتد من مقدم قاعدة الجناح الأمامي ولغاية حافة حرقفة الرجل الثانية. انظر أيضاً Basal suture : | الدرز العضدي |
| Humeral veinlet | انظر Costal brace. | العريق العضدي |
| Humeral veins | في حرشفية الأجنحة هي العروق الثانوية الموجودة على الجناح الخلفي والتي تدعم الزاوية العضدية. | العروق العضدية |
| Humeralis | في حشرات غمدية الأجنحة هي النتوءات الزاوية | العضدية |

| | | |
|-----------------------------|--|-----------------------------|
| Humerus | على طول حافة الجناح عند قاعدة الجناح الغمدي. في حشرات مستقيمة الأجنحة تطلق على فخذ الرجل الأولى. في حشرات نصفية الأجنحة هي الزاوية الجانبية للصدر الأمامي. وفي غمدية الأجنحة تطلق على الزاوية الجانبية القاعدية للجناح الغمدي. أما في حشرات ذات الجناحين فهي الزوايا الأمامية لترجة الصدر الأوسط. وفي بعض حشرات غشائية الأجنحة هو العرق تحت الضلعي. | عضد أو عظم الذراع |
| Humoral factors | أي العوامل التي تؤثر في حركة سوائل الجسم. | العوامل السائلة |
| Hump | نمو لحمي على ظهر الحيوانات. | حذبة أو سنام |
| Hump winged crickets | انظر Prophalangopsidae. | الصراصير المجنحة ذات السنام |
| Humpbacked flies | انظر Phoridae. | الذباب ظهري السنام |
| Humpbacked fly | <i>Megaselia aletiae</i> (Comstock) , Diptera , Phoridae. | الذبابة ظهريّة السنام |
| Hunting billbug | <i>Sphenophorus venatus</i> Chittenden , Coleoptera , Curculionidae. | البق الصياد ذو المنقار |
| Hyaline | | شفاف. |
| Hyaline cell | انظر Spherulocyte و Granulocyte. | خلية شفافة |
| Hyaline grass bug | <i>Liorhyssus hyalinus</i> (Fabricius) , Hemiptera , Rhopalidae. | بقّة الحشائش الشفافة |
| Hyaline swift | <i>Parnara amalia</i> (Semper) , Lepidoptera , Hesperidae. | الفراشة الرشيفة الشفافة |
| Hyaloplasm | مادة شفافة غير متقلصة توجد في الألياف العضلية للحشرات. أو هي المادة الأساسية لبروتوبلازم الخلية. | البلازما الشفافة |
| Hyblaeidae | عائلة حشرية صغيرة وحيدة النمط تعود لرتبة حرشفية الأجنحة ولفوق عائلة Hyblaeoidea. | عائلة هيبلايدي |
| Hyboscoridae | عائلة حشرية من رتبة غمدية الأجنحة وتعود لفوق عائلة الجعالات Scarabaeoidea. | عائلة هايبوسكوريدي |
| Hybosoridae | عائلة حشرية صغيرة من رتبة غمدية الأجنحة وتعود لفوق عائلة Scarabaeoidea. | عائلة هايبوسوريدي |
| Hybrid | النسل الناتج من تزاوج أبوين مختلفين وراثياً. | هجين |
| Hybrid formula | معادلة تتكون من اسمين لمرتبتين تصنيفيتين مختلفتين يفصل بينهما علامة ضرب (x) للإشارة إلى أن التهجين تم بين كائنين مفردين أو مجموعة من الكائنات. | معادلة الهجين |
| Hybrid name | الاسم أو الأسماء التي تطلق على الذرية الناتجة من أفراد تعود لمراتب تصنيفية مختلفة ، وأسماء الهجن عادة هي أسماء غير متداولة وذلك لأنه هذه الذرية لا تشكل مجتمعاً وليس لها مرتبة تصنيفية محددة ولمزيد من المعلومات حول أسماء الهجن يمكن مراجعة المواد 1.3-3 و 17 و 23.8 من قانون التسمية الدولية. | اسم الهجين |
| Hybrid sterility | العقم الناتج عن عملية التهجين. | عقم التهجين |
| Hybrid vigor | ظاهرة يكون فيها الهجين الناتج أقوى حيوية وأفضل من أي من الوالدين. | قوة الهجين |
| Hybridization | إنتاج أفراد من أباء مختلفة وراثياً ومعناه في | تهجين |

| | | |
|------------------------------------|--|--------------------------------------|
| | التصنيف التلقيح المختلط بين أفراد من جماعات مختلفة خاصة من أنواع مختلفة. | |
| Hybridoma | تطلق على الورم المتكون من عدد من الخلايا المتحدة المتميزة والتي تنتج كميات من الأجسام المضادة وتستمر بالتكاثر إلى ما لانهاية. | ورم متهيج |
| Hybrizontidae | عائلة حشرية صغيرة تعود لرتبة غشائية الأجنحة ولفوق عائلة Ichneumonoidea. | عائلة هايبريزونتيدي |
| Hydradephaga | الخناس المائية المفترسة ذات العقل الرسغية الخمسة وقرور الاستشعار الخيطية. انظر أيضاً : Adepaga. | هايدراديفاكا |
| Hydradephagous | يعود أو ينتمي للـ Hydradephaga أو للخناس المائية المفترسة. | هايدرأفاكي |
| Hydraenidae | أو عائلة خنافس الأشنات الصغيرة وهي عائلة صغيرة تعود لرتبة غمدية الأجنحة ولفوق عائلة Staphylinoidea .. | عائلة هايبرينيدي |
| Hydrangea scale | <i>Pulvinaria hydrangeae</i> Stein Weden , Hemiptera , Coccidae. | قشرية هايـدرانجيا أو الكوبية |
| Hydrangea spider mite | <i>Tetranychus hydrangeae</i> Pritchard & Bakers , Acari , Tetranychidae. | حلم الهيدرانجيا أو الكوبية العنكبوتي |
| Hydrellidae | انظر Ephydriidae. | عائلة هايبرليدي |
| Hydrobiosidae | عائلة حشرية واسعة الانتشار وتعود لرتبة Trichoptera. | عائلة هايديروبايوسيدي |
| Hydrochidae | انظر Hydrophilidae. | عائلة هايديروشيدي |
| Hydroflouric acid digestion | تقنية تستخدم لاستخلاص متحجرات مفصليات الأرجل من الترسبات المعدنية وذلك باستخدام حامض الهيدروفلوريك. | الهضم باستخدام حامض الهيدروفلوريك |
| Hydrofuge structures | شعرات أو غدد توجد على كيوكل أجسام الحشرات المائية تحتاج إلى الأوكسجين الجوي لكي تعمل على كسر الطبقة السطحية الرقيقة. انظر أيضاً : Hydrophobe و Hydrophile hair و hair. | التراكيب الطاردة للماء |
| Hydrometriidae | أو عائلة ماشيات المستنقع أو عائلة قياسات الماء أو عائلة الماشيات على الماء وتعود لرتبة نصفية الأجنحة ولفوق عائلة Hydrometroidea. | عائلة هايديروميتريدي أو شابرات الماء |
| Hydrometroidea | وتعود لرتبة نصفية الأجنحة وتضم العوائل الآتية : Hydrometriidae و Macroveliidae و Paraphyrynoveliidae. | فوق عائلة هايديروميترويديا |
| Hydrophile hair | الشعرة الجاذبة للماء وهي الشعرة التي تصنع زاوية تماس مع سطح الماء تقترب من الصفر. | شعرة محبة للماء |
| Hydrophilidae | أو عائلة خنافس الماء الكانسة وتعود لرتبة غمدية الأجنحة ولفوق عائلة Hydrophiloidea. | عائلة هايديروفيليدي أو أليفات الماء |
| Hydrophiloidea | وتعود لرتبة غمدية الأجنحة وتضم العوائل الآتية : Georyssidae و Hydrochidae و Sphercheidae و Hydrophilidae. | فوق عائلة هايديروفيليويدا |
| Hydrophilous | تطلق على الكائنات التي تعيش في الأماكن الرطبة. | محب للماء |
| Hydrophobe hair | هي الشعرة التي تصنع زاوية تماس قيمتها 90° مع سطح الماء. | شعرة طاردة للماء |

| | | |
|-------------------------------|---|---|
| Hydrophobic | | كاره أو طارد للماء. |
| Hydropic eggs | تستخدم لوصف بيض الحشرات عديم أو قليل المح كما في بيض بعض أنواع الطفيليات من غشائية الأجنحة حيث عند وضعها داخل جسم العائل تنتفخ وتحصل على الغذاء من الجنين. | بيض استسقائي |
| Hydropsychidae | أو عائلة ذباب الكادس الناسج للشباك وتعود لرتبة Trichoptera ولفوق عائلة Hydropsychoidea. | عائلة هايدروبسيجودي |
| Hydropsychoidea | وتعود لرتبة Trichoptera وتضم العوائل الآتية : Arctopsychidae و Dipseudopsidae و Ecnomidae و Hydropsychidae و Philopotamidae و Polycentropodidae و Psychomyiidae و Stenopsychidae و Xiphocentronidae. | فوق عائلة هايدروبسيجويديا |
| Hydroptilidae | أو عائلة ذباب الكادس الدقيق. وتعود لرتبة Trichoptera وتضم حدود 700 نوع. | عائلة هايدروبوتليدي |
| Hydropyle | تركيب أو عضوية مكيفة لامتناس الماء بحالته السائلة في بيض العديد من الحشرات المائية. | التقير المائي |
| Hydrosalpingidae | عائلة حشرية من رتبة Trichoptera وتعود لفوق عائلة Sericostomatoidea وفي بعض التصنيفات لفوق عائلة Limnephiloidea. | عائلة هايدروسالبنجيدي |
| Hydroscaphidae | عائلة حشرية صغيرة تعود لرتبة غمدية الأجنحة. | عائلة هايدروسكافيدي أو البيضويات المائية |
| Hydrostatic skeleton | توازن سوائل هيكل الجسم. | اتزان سوائل الهيكل |
| Hydrotropism | انظر Aeolotropism و Anemotropism و Chemotropism و Electrotropism و Galvanotropism و Geotropism و Heliotropism و Stereotropism و Thermotropism و Thigmotropism و Tonotropism. | انتحاء مائي |
| Hygric | تستخدم لوصف كائن يحب العيش في الأماكن الرطبة. | رطوبي |
| Hygrobiiidae | عائلة حشرية من غمدية الأجنحة وتضم خمسة أنواع فقط. | عائلة هايكروبيدي أو الخنافس الرطبة |
| Hygrokinesis | | التوجه للرطوبة المتباينة. |
| Hygrometabolism | عمليات الأيض المعتمدة على الرطوبة. | الأيض الرطوبي |
| Hygroscopic substances | ومنها نترات الصوديوم التي تمتص الرطوبة من الهواء. | مواد ماصة للرطوبة أو مسترطبة |
| Hymenoid | حشرات رتبة غشائية الأجنحة. | غشائي |
| Hymenopodiidae | عائلة حشرية صغيرة تعود لمجموعة Mantodea. | عائلة هايمينوبودايدي |
| Hymenoptera | رتبة حشرية تضم النمل والنحل والزنابير والزنابير المنشارية وتضم حدود 125 ألف نوع. | غشائية الأجنحة |
| Hymenopteriform egg | بيض يشبه المقائق ذو نهايات مدورة وطوله أكبر من عرضه بعدة مرات. | له شكل بيض حشرات غشائية الأجنحة |
| Hymenopteriform larva | هذه اليرقات ليس لها شكل محدد وتمتاز بجسمها الشاحب ، كبسولة الرأس ضعيفة أو غائبة ، شكل الجسم مغزلي ، الأرجل الصدرية غائبة أو معدومة. | لها شكل يرقة حشرات غشائية الأجنحة |
| Hyoid | | شكل حرف Y. |

| | | |
|------------------------------|--|----------------------------------|
| Hyoid sclerite | صلبية بشكل حرف (Y) توجد في جدار البلعوم لجعله مفتوحاً. | الصلبية Y |
| Hyandrium | الصلبية البطنية الاسترنية القيمة للعديد من الحشرات (الاسترنة العاشرة في رتبة Ephemeroptera والاسترنة التاسعة في رتبة Psocoptera وحسب Needham هي فوق الأقسام الشرجية Hypoproct. وحسب Snodgrass هي اللوحة تحت التناسلية. أو هي الصلبة البارزة أو امتداد يوجد فوق الصلبة حسب (Tillyard) أو هي الاسترنة البطنية التاسعة لذكور الحشرات (Crampton). وبشكل عام هي الاسترنة البطنية التي تلي العضو التناسلي الذكري وتغطي العضو التناسلي. | غطاء العضو الذكري أو هايباندريم |
| Hypena moth | <i>Hypena laceratalis</i> Walker, Lepidoptera, Noctuidae. | عثة هايبيينا |
| Hyper parasitoidism | انظر Hyperparasitism. | شبه التطفل المفرط |
| Hyperamenoacidemia | وجود أحماض أمينية في الدم أو الهيموليمف بكميات أكبر من الكميات الطبيعية. | الزيادة المفرطة للأحماض الأمينية |
| Hypercephalic | يطلق على الرأس المتضخم في ذكور بعض حشرات ذات الجناحين والذي لا يتناسب حجمه مع بقية أجزاء الجسم ويعتبر نوع من التباين المورفولوجي بين الذكور والإناث كما في حشرات عوائل Otitidae و Richariidae و Platystomidae. | فوق الرأس |
| Hyperendemic | تطلق على الأنواع المستقرة في مواطنها الأصلية وتمتلك السيادة على بقية الأنواع. | مفرطة التوطن |
| Hyperesthesia | | فرط التحسس. |
| Hypergamesis | تطلق على الاستخدام المفرط للحيامن المنوية من قبل إناث العديد من الأنواع الحشرية والتي تستخدمها للتغذية كما في بق الفراش <i>Cimex spp</i> . | الاستخدام المفرط للحيامن |
| Hyperglycemic hormone | وينظم مستوى السكر في الدم أو الهيموليمف وينشأ من الأجسام القلبية. انظر أيضاً: Hypoglycemic hormone. | هرمون زيادة السكر في الدم |
| Hypermetamorphosis | نوع من التحول الكامل تتخذ فيه اليرقات بعد فقسها من البيضة شكلين أو أكثر خلال فترة الطور اليرقي، بينما في التحول الكامل يكون لليرقة شكل واحد فقط خلال الطور اليرقي كما في بعض أنواع حشرات غشائية الأجنحة وغمدية الأجنحة. | التحول أو الانمساخ المفرط |
| Hyperoscelidae | عائلة حشرية من رتبة ذات الجناحين وتعود لرتيبة Nematocera. | عائلة هايبيروسكليدي |
| Hyperoscelid gnats | الهاموش التابع لعائلة Hyperoscelididae. | هاموش هايبرسيليد |
| Hyperparasite | نمو طفيل على طفيل آخر وقد يسمى أيضاً بالطفيل الثانوي. انظر أيضاً: Tertiary parasite. | الطفيل المفرط |
| Hyperparasitism | أو التطفل الثانوي ويطلق على جميع درجات التطفل التي تلي التطفل الأولي. انظر أيضاً: Adelpho parasitism و Facultative hyperparasitism و Obligatory hyperparasitism و Tertiary hyperparasitism. | التطفل المفرط |
| Hyperplasia | زيادة في عدد الوحدات الوظيفية لعضو ما (عضيات، | تضخم أو فرط الاستنساخ |

| | | |
|------------------------------|--|--------------------------------|
| | خلايا، أنسجة) وليس تكوين ورمي والذي بواسطته يزداد حجم العضو ليستجيب للمتطلبات الوظيفية الإضافية. | |
| Hyperpneustic | يعود أو يختص بالحشرات ذات الفتحات التنفسية الإضافية كما في حشرات رتبة Thysanura. | التنفس المفرط |
| Hyperpyrene sperm | انظر Eupyrene sperm و Apyrene sperm و Oligopyrene sperm. | الحيمن ذو الرأس الكبير |
| Hypersensitivity | | الحساسية المفرطة. |
| Hypertely | نشوء مفرط ومبالغ به لعضو أو جزء من جسم خلال التطور ، يكون غير مناسب للكائن الحي. | نشوء مفرط |
| Hypertriangle cell | في الجناح الأمامي للرعاش تطلق على الخلية الجناحية الواقعة أعلى الخلية الجناحية المثثة. (الشكل 2-23) | الخلية الجناحية المثثة العلوية |
| Hypertrophidae | عائلة حشرية صغيرة من رتبة حرشفية الأجنحة وتعود لفوق عائلة Gelechioidea. | عائلة هايبرتروفيدي |
| Hypertrophy | الزيادة المفرطة في الحجم أو هو فرط النمو في عضو حيث يزداد وزنه وحجمه فوق المعتاد. | تضخم |
| Hypistoma | انظر Hypopharynx. | تحت البلعوم |
| Hypnody | ويستخدم كمصطلح بديل للتحول المفرط Hypermetamorphosis. انظر أيضاً : Aestivation و Athermopause و Hibernation. | خامد أو خامل |
| Hypnosis | الحالة التي تصبح فيها جميع الانعكاسات غير متحركة أو خامدة وذلك نتيجة زيادة المنبهات الميكانيكية. انظر أيضاً : Stereokinesis. | خمود الانعكاسات |
| Hypnotheca | يطلق على الغلاف الذي يحيط بطور التشتية. | غلاف طور التشتية |
| Hypoblast | الطبقة الجرثومية الداخلية للكاسترولة والتي تكون فيما بعد طبقة البشرة الداخلية. | الطبقة الداخلية |
| Hypocephalidae | عائلة حشرية صغيرة تعود لرتبة نصفية الأجنحة وفوق عائلة Coreoidea. | عائلة هايبوسيفاليدي |
| Hypocerebral ganglion | الكتلة العصبية الوسطية فوق البلعوم وخلف المخ الثالث. (الشكل 1-40) | عقدة تحت المخ |
| Hypochondrium | تطلق على زوج من أجزاء العقل التي تقع بين العقلة البطنية الأولى ومؤخر الصدر الخلفي في بعض حشرات غمدية الأجنحة. | تحت الغضروف |
| Hypochthonellidae | عائلة حشرية تعود لرتبة نصفية الأجنحة وفوق عائلة Fulgoroidea. | عائلة هايبوكتونيليدي |
| Hypocrateriform | أو له شكل الإناء غير العميق. | شكل الصحن المستوي |
| Hypodactyl | تطلق على الشفة السفلى لحشرات نصفية الأجنحة. | تحت الإصبع |
| Hypodermal | طبقة البشرة السفلى التي تفرز الكيوتكل. | البشرة السفلى |
| Hypodermal colours | وتضم اللون البرتقالي والأصفر والأحمر والأخضر. | ألوان طبقة البشرة السفلى |
| Hypodermatidae | أو عائلة ذباب الأقدام أو عائلة ذباب نير الخيل وتعود لرتبة ذات الجناحين وفوق عائلة Muscoidea. | عائلة هايبوديرماتيدي |
| Hypodermic envelope | انظر Peripodal sac. | كيس البشرة السفلى |
| Hypodermin | ببتيد تم عزله لأول مرة وتشخيصه من يرقات النوع Hypoderma lineatum (Villers). | هايبوديرمين |

| | | |
|---------------------------------|--|-----------------------------|
| Hypodermis | طبقة البشرة السفلى التي تفرز الكيوتكل. | البشرة السفلى |
| Hypodigm | تطلق على جميع العينات المعروفة من نوع ما والتي هي في متناول عالم التصنيف. | مادة تصنيفية |
| Hypoepimeron | الجزء أو الصليبية السفلية للبلوريتة الخلفية. | اسفل البلوريتة الخلفية |
| Hypogaic insects | الحشرات التي تعيش تحت سطح التربة. | حشرات تحت التربة |
| Hypogaeal | يعود أو يختص بالكائنات أو الحشرات التي تعيش تحت سطح التربة كما في بعض الزنابير والخنافس الجعالية. | تحت تربي |
| Hypoglossis | السطح السفلي للسان. | أسفل اللسان |
| Hypoglottis | الصليبية الواقعة بين الذقن والشفة السفلى في العديد من غمدية الأجنحة. | الصليبية بين الذقن والشفة |
| Hypoglycemic hormone | هرمون منظم للسكر في الهيموليمف وينشأ من الأجسام القلبية. انظر أيضاً : Hyperglycemic hormone. | هرمون نقص السكر في الدم |
| Hypognathous | تطلق على الحشرات التي يكون فيها المحور الطولي للرأس عمودياً على اتجاه المحور الطولي للجسم فتأخذ أجزاء الفم وضعاً سفلياً وهي الحالة الشائعة في الحشرات الأولية. | سفلية أجزاء الفم |
| Hypographous | تستخدم لوصف الحز أو الشق القصير الذي يغمق تدريجياً. | مظلل أو داكن |
| Hypogynium | استرنة العقلة البطنية الثامنة أو الأخيرة في أنثى الحشرات. | سفلي أو الاسترنة الأخيرة |
| Hypolimnion | وتتميز بانخفاض مستوى الأوكسجين والاختفاء الكامل للكائنات الحية منها. انظر أيضاً : Epilimnion و Thermocline. | قعر البحيرات العميقة |
| Hypomegetic insects | تطلق على الحشرات الأصغر ضمن مجموعة من الحشرات التي تظهر حالة تعدد الأشكال. | الحشرات الأصغر |
| Hypomere | زائدة الجهة البطنية لقاعدة القضيب. | اسفل العقلة أو هايبومير |
| Hypomeron | في حشرات غمدية الأجنحة تطلق على الحافة المنطوية للأسفل لترجة الصدر الأمامي أو هي التواء الحافة السفلية لقوق البلورا. انظر أيضاً : Epiplural fold. | هايبوميرون |
| Hyponomeutidae | عائلة تضم حشرات ضارة من رتبة حرشفيات الأجنحة ، منها على سبيل المثال فراشة التفاح <i>Hyponomeutus malinellus</i> التي تقتك يرقاتها بالأشجار. | عائلة هايبونوميوتيدي التفاح |
| Hyponym | اسم جنس لم يوضع أو يؤسس على أساس نمط النوع. أو هو الاسم المشروط أو المؤقت للعينة. | اسم جنس لا نمطي |
| Hypoparatype | انظر Type. | تحت النمط الرفيق |
| Hypopharyngeal | يعود أو يختص بتحت البلعوم. | تحت بلعومي |
| Hypopharyngeal bars | هي صفائح اللسان القاعدية. | قضبان تحت بلعومية |
| Hypopharyngeal gland | | الغدة تحت البلعومية. |
| Hypopharyngeal sclerites | في نحل العسل زوج من الصليبيات الممتدة من تحت البلعوم لغاية الذقن. انظر أيضاً : Epipharyngeal sclerites. | الصليبيات تحت البلعومية |

| | | |
|------------------------------------|---|---------------------------------|
| Hypopharyngeal skeleton | انظر Tentorium. | هيكل الرأس |
| Hypopharyngeal suspensorium | انظر Suspensorium of hypopharynx (الشكل 51-1) | رباط تحت البلعوم |
| Hypopharynx | (الشكل 14-2). | تحت البلعوم |
| Hypoplasia | 1- نقص أو عدم اكتمال نمو جهاز عضوي ما أو عضو أو نسيج ويطلق على هذا العضو أو النسيج المصطلح Hypoplastic organ or tissue. 2- وقد يشير المصطلح Hypoplasia إلى الضمور Atrophy المتسبب عن الأضرار في بعض عناصر العضو أو النسيج (الخلايا مثلاً) عن كونه نقصاً عاماً في الحجم. | ضمور نسيجي أو توقف النمو |
| Hypopleural bristles | في حشرات ذات الجناحين الأشواك الموجودة بشكل صف عمودي على النصف السفلي للبلورا. | الأشواك البلورية السفلية |
| Hypopleural row | انظر Hypopleural bristles. | الصف البلوري السفلي |
| Hypopleurite | تطلق على الصليبية البلورية السفلية عندما تقسم البلورا أفقياً إلى قسمين. | صليبية البلورا السفلي |
| Hypopleuron | في حشرات ذات الجناحين الجزء السفلي من الصليبية البلورية الخلفية للصدر الأوسط حسب (Comstock) كما تطلق على المساحة الموجودة فوق حرقفة الرجل الوسطى والخلفية بين البلورا الخلفية والبلورا الجناحية. كما قد تطلق على جانبي استرنة الصدر الخلفي. | البلورا السفلي |
| Hypopneustic | الحشرات التي تمتلك أقل من عشرة أزواج من الثغور التنفسية العاملة. انظر أيضاً : Apneustic و Hemipneustic و Holopneustic و Oligopneustic و Polypneustic و Propneustic (الشكل 36) | هايپوبنيوستك |
| Hypoptera | صليبية أسفل أو تحت الجناح Tegula. | تحت الجناح |
| Hypopus | في الاكاروسات هو الطور الحوري الثاني الذي يتوقف عن التغذية ويتعلق بالعائل للانتقال كما في بعض أنواع الحلم التابع لمجموعة الحلم عديم الثغور التنفسية Astigmatid حيث يمتاز هذا الطور بوجود الممصات الشرجية التي تفرز مواد لاصقة تساعد على التعلق بالحشرات للانتقال من مكان إلى آخر. | الطور الارتحالي |
| Hypopygial setae | في حشرات المجموعة Coccids هي زوج من صفوف الشعيرات الطولية الموجودة على الجهة السفلية للجدار الخارجي للأنبوب الشرجي. | الشعيرات السفلية للأنبوب الشرجي |
| Hypopygial spine | في الزنابير Cynips هي تركيب شوكي يوجد على الجهة السفلية للجدار الخارجي للأنبوب الشرجي. | الشوكة السفلية للأنبوب الشرجي |
| Hypopygidium | في حشرات غشائية الأجنحة هي الأسترنة الثالثة. | اللوحة تحت التناسلية |
| Hypopygium | في الحشرات الكاملة الجزء الأخير من البطن أو الشرج، كما تطلق على الصليبية السفلية للفتحة الشرجية. في حشرات ذات الجناحين تطلق على الأعضاء التناسلية الذكرية والحلقات الأخيرة للبطن. في حشرات غمدية الأجنحة هي العقلة البطنية الأخيرة. | أسفل العجز |
| Hyposternum | تطلق على الأجزاء التالية مجتمعة : Peristernum | أسفل الأسترنة |

| | | |
|--|---|----------------------------|
| | و Preepisternum و Katapleura و Praepisternum و Prepectus | |
| Hypostigmal cell | في حشرات رتبة Neuroptera تطلق على الخلية المتطاولة بجانب منطقة التحام العرق تحت الضلعي مع العرق الكعبري. أو هي المساحة أسفل البقعة الجناحية حسب (Tillyard). | خلية أسفل البقعة الجناحية |
| Hypostigmatic cell or space | انظر Hypostigmal cell. | الخلية تحت البقعة الجناحية |
| Hypostom | في حشرات ذات الجناحين هو جزء الرأس بين قرون الاستشعار والعيون المركبة والفم. في حشرات نصفية الأجنحة هو الجزء السفلي من الوجه. | تحت الفم |
| Hypostomal areas | | مساحات تحت الفم. |
| Hypostomal bridge | | القنطرة تحت الفمية. |
| Hypostomal sclerite | | صليبة تحت الفم. |
| Hypostomal setae | في الاكاروسات الشعيرات الواقعة تحت الجسم الفكي. (الشكل 8) | شعرات تحت الفم |
| Hypostomal suture | تطلق على جزء من الدرز تحت الخدي إلى الخلف من الفكوك. | درز تحت الفم |
| Hypotenysis | في الرعاشات هو العرق المستعرض البسيط أو المكور بين العرق الوسطي والزندي الذي يكون الحدود الخارجية للمثلث الجناحي. | هايپوتينوسز |
| Hypothetical taxonomic unit (HTU) | انظر Taxonomy. | الوحدة التصنيفية المفترضة |
| Hypotome | الاسترنة الثالثة في حشرات غشائية الأجنحة. | هايپوتوم |
| Hypotype | عينة ليست النمط الأوحده أي يوجد Holotype ، إلا أنها استخدمت كنمط مساعد تم على أساسها عمل الوصف أو الشرح التكميلي للعينة. انظر أيضاً: Apotype و Plesiotype. | النمط المساعد أو نمط تحتي |
| Hypovalvae | زائدة صمامية على أسترنة العقلة البطنية الثامنة. | الصمام السفلي |
| Hysterosoma | في الاكاروسات الجزء الخلفي من منطقة الجسم خلف ميزاب الـ Sejugal وتضم منطقة Opisthosoma والحلقتين الخلفيتين لمنطقة الجسم القدي. (الشكل 7) | الجسم الخلفي |
| Hysterothetely | ظهور صفات اليرقة في طور العذراء أو ظهور صفات العذراء في الحشرات الكاملة. وتحدث هذه الظاهرة إما بسبب عامل الحرارة أو نتيجة حالات التطفل التي تحدث مثل مهاجمة الحشرات من قبل الديدان الثعبانية المتطفلة أو الطفيليات الحشرية. وحسب (Torre-Bueno) ظهور صفات النضوج الجنسي في الطور اليرقي. انظر أيضاً: Prothetely و Metathetely. | نكوص التحول البيئي |
| Hystrichopsyllid fleas | البراغيث التابعة لعائلة Hystrichopsyllidae. | براغيث هيستريكوپسيليد |

-I-

| | | |
|-------------------------------|--|-------------------------------------|
| Iacchoides skipper | <i>Trapezites iacchoides</i> Waterhouse, Lepidoptera, HesperIIDae. | دودة اياكويدس |
| Iacchus skipper | <i>Trapezites iacchus</i> (Fabricius), Lepidoptera, HesperIIDae. | دودة اياكس |
| Ibaliidae | عائلة حشرية صغيرة تضم بحدود 15 نوع تعود لرتبة غشائية الأجنحة ولفوق عائلة Cynipoidea. | عائلة ايباليدي |
| Ibaliids | حشرات عائلة Ibaliidae من رتبة غشائية الأجنحة وهي حشرات متطفلة. | حشرات الأيباليد |
| Ibidem | أو كما أو في نفس المكان وتختصر بـ ibid أو .ib. | كما سبق |
| Ice crawlers | انظر Grylloblattidae. | زاحفات الجليد |
| Ice plant scale | <i>Pulvinariella mesembryanthemi</i> (Vallot) <i>Pulvinaria delottoi</i> Gill, Hemiptera, Coccidae. | قشرية نبات الثلج |
| Ichneumon flies | انظر Ichneumonidae. | ذباب نمس |
| Ichneumon wasps | انظر Ichneumonidae. | زنابير نمسية |
| Ichneumonidae | أو عائلة ذباب اكنيومنيدي أو زنابير اكنيومنيدي وتضم بحدود 20 ألف نوع وتعود لرتبة غشائية الأجنحة ولفوق عائلة Ichneumonoidea. | عائلة اكنيومونيدي أو النمسيات |
| Ichneumonoidea | وتعود لرتبة غشائية الأجنحة وتضم العوائل الآتية : Apozygidae و Aphidiidae و Agriotypidae و Ichneumonidae و Braconidae و Megalyridae و Paxylommatidae (Hybrizontidae) و Stephanidae. | فوق عائلة اكنيومونويديا أو النمسيات |
| Ichnotaxon | مرتبة تصنيفية تم تأسيسها على أساس الحفريات التي تم العثور عليها لحيوان أو مجموعة كائنات. | مرتبة متحجرة |
| Ichthyophagous | الكائنات التي تتغذى على الأسماك. | اكلات الأسماك |
| icilius blue butterfly | <i>Jalmenus icilius</i> Hewitson, Lepidoptera, Lycaenidae. | فراشة أسيلس الزرقاء |
| Icon species | نموذج توضيحي للنوع يوجد في كتاب علمي. انظر أيضاً : Indicator species. | نموذج النوع |
| Icons | أشكال أو ألواح ذات صور ونماذج توضيحية أو صور على صفحة كاملة من كتاب علمي تستخدم في كتب التصنيف القديمة. | نماذج او ايقونات |
| Icotype | عينة من متسلسلة عينات النمط تم فحصها من قبل المصنف واستخدمت في عملية تمييز النوع ، غير أنها ليست أساساً للأوصاف المنشورة. | النمط الشبيه |
| Ictinus blue butterfly | <i>Jalmenus ictinus</i> Hewitson, Lepidoptera, Lycaenidae. | فراشة اكتينص الزرقاء |
| Identification | عملية تحديد أسم الشكل البايولوجي أو اسم نوع الكائن وتتم باستخدام المفاتيح التصنيفية والمقارنة مع العينات الأخرى. | التمييز |
| Ideotype | عينة تم تسميتها من قبل المؤلف بعد مقارنتها بالنمط ولكنها ليست Topotype أي أنها مأخوذة من مكان غير منطقة النمط. انظر أيضاً : Topotype. | نمط محقق |
| Idiobiology | الدراسة المثالية لحياتية الكائن الفرد. انظر أيضاً : | حياتية الكائن المثالية |

| | | |
|---------------------------------|--|-----------------------------|
| | Autobiology و Autecology. | |
| Idiobiont | الطريقة الغريزية في العيش مثال ذلك الطفيل الحشري الذي يقتل العائل أو يحدث فيه الشلل الكامل بعد وضع البيض ويمنع نمو العائل. وفي الغالب يكون هذا الطفيل خارجياً ، هذه الأحداث تتم بطريقة مثالية وغريزية دون تعلم مسبق. | المعيشة الفطرية أو الغريزية |
| Idiogastra | وتعود لرتبة غشائية الأجنحة. انظر أيضاً : Chalastogastra. | رتبة اديوكاسترا |
| Idiosoma | في الاكاروسات المنطقة التي تضم جميع أجزاء الجسم ماعدا منطقة الجسم الفكي Gnathosoma (الشكل 7) | منطقة الجسم |
| Idiostolidae | عائلة حشرية صغيرة من رتبة نصفية الأجنحة وتعود لفرع عائلة Idiostoloidea. | عائلة اديوستوليدي |
| Idiostoloidea | وتعود لرتبة نصفية الأجنحة وتضم عائلة واحدة هي Idiostolidae. | فوق عائلة اديوستولويديا |
| Ignitus | | أحمر ناري. |
| Ileal valve | يطلق على التخصر القوي الموجود في الأمعاء قرب الحلقة البطنية الثامنة. | الصمام اللفائفي |
| Ileocolon | الجزء الأمامي من القناة الهضمية الخلفية والتي تمتد من القناة الوسطى وحتى المستقيم ويطلق هذا المصطلح عندما لا تتميز القناة الخلفية إلى لفائفي وقولون. | القولون اللفائفي |
| Ileum | الجزء الأمامي من الأمعاء الأمامية ولغاية القولون. الأمعاء الدقيقة حسب (Snodgrass). (الشكل 1-37) | اللفائفي |
| Iliac glands | زوج من عدد أنبوبية ترتبط بالقناة الهضمية الخلفية ليرقات بعض الطفيليات من غشائية الأجنحة ويعتقد أنها متحورة عن أنابيب مالبجي. | غدد إلياك |
| Ilima leafminer | <i>Philodoria marginestrigata</i> (Walsingham) Lepidoptera, Gracillariidae. | ناخرة أوراق إيلوما |
| Ilima moth | <i>Amyna natalis</i> (Walker) , Coleoptera , Curculionidae. | عثة إيلوما |
| Illegitimate name | اسم غير قانوني لمخالفته قانون التسمية الدولية. | اسم غير شرعي |
| Illidge ant blue | <i>Acrodipsas illidgei</i> (Waterhouse & Lyell), Lepidoptera, Lycaenidae. | فراشة ايلدج النملية الزرقاء |
| Illusions of parasitosis | حالة بشرية ذهنية تصيب الشخص بعدم الراحة مرتبطة بوجود الحشرات والحلم. انظر أيضاً : Delusory parasitosis و Entomophobia. | وهم التطفل |
| Imaginal | تخيل أو تجسيم لليافاعات أو البالغات. | تخيلي |
| Imaginal buds | في الحشرات ذات التطور الكامل تطلق على الخلايا الجنينية المكونة لأعضاء وزوائد الحشرة البالغة مستقبلاً. انظر أيضاً : Imaginal disc. | براعم البلوغ |
| Imaginal cells | الخلايا التي يفترض أو يعتقد أنها ستكون لتراكيب البالغات. | خلايا اليفوع |
| Imaginal disc | كتلة نسيجية في اليرقات يمكن أن تصبح فيما بعد تركيب أو عضو في جسم الحشرة البالغة. | التراكيب اليافعة |

| | | |
|--------------------------------|--|---------------------------|
| Imagination | عملية تخيل تكوين الحشرة البالغة والطور الحشري الكامل أو البالغ. انظر أيضاً: Imago و Subimago. | تخيل أو وهم |
| Imagochrysalis | طور راحة وسطي بين العذراء والبالغة. | العذراء البالغة. |
| Imbricate | تداخل أو متراكب كحراشيف الأسماك. | متراكب |
| Imbricated snout weevil | <i>Epicaerus imbricatus</i> (Say), Coleoptera, Curculionidae. | سوسة امبركاتس الخرطومية |
| Imitator mole cricket | <i>Scapteriscus imitatus</i> Nickle & Castner, Orthoptera, Gryllotalpidae. | صرصر الحقل اميتاتس |
| Immaculate | | غير منقط أو مرقط. |
| Immarginate | | عديم الحافة. |
| Immature | صفة كل ما لم يصل إلى مرحلة نضجه التناسلي حتى ولو كان حيواناً يافعاً. وكثيراً ما يستخدم المصطلح ليدل في الحشرات على الأطوار غير اليافعة كاليرقات والعذارى والحوريات ، ولكن الاستخدام الأول هو الأصح. | غير ناضج أو غير يافع |
| Immersed germ band | تطلق على الحزمة الجرثومية المغمورة في مح البيضة. | الحزمة الجرثومية المغمورة |
| Immidae | عائلة حشرية صغيرة تعود لرتبة حرشفية الأجنحة ولفوق عائلة Immoidea. | عائلة إيميدي |
| Immigrant acacia weevil | <i>Orthorhinus klugi</i> Boheman, Coleoptera, Curculionidae. | سوسة الأكاسيا الواردة |
| Immigrant organism | الكائنات المغادرة لموطنها. انظر أيضاً: Introduced organisms. | الكائنات الواردة |
| Immigration | هجرة الأفراد من أماكن خارج منطقة السكن ، والإقامة في منطقة السكن ، ويحدث ذلك عند ملائمة المنطقة المهاجرة إليها الأفراد للنمو والتكاثر. انظر أيضاً: Migration و Emigration. | الإقامة أو الهجرة الواردة |
| Immobile stage | في الحشرات تعني الأطوار غير المتحركة مثل البيض والعذارى وحوريات الحشرات القشرية. عدم الموت والخلود. | طور غير متحرك |
| Immortality | | بقاء أو دوام |
| Immune system | الجهاز الذي يضم الأعضاء والخلايا التي تقوم بأداء أدوار في مقاومة الأمراض ومجابهة الكائنات الغريبة التي تغزو الجسم وينقسم تشريحياً إلى جهازين ، أحدهما مركزي يتألف من : أ - الخلايا البلازمية. ب- الخلايا البلعمية الكبيرة. ج- الخلايا الليمفية. والثاني هو الجهاز المناعي المحيطي ، ويتألف من : أ - الطحال. ب- العقد الليمفية. | الجهاز المناعي |
| Immunity | طرق ووسائل يدافع الجسم بواسطتها عن نفسه ويحفظ بيئته الداخلية من غزو الكائنات الغريبة أو من نمو أو تكوّن أي نوع غير مرغوب فيه من الخلايا "كالخلايا السرطانية" أو بعض النواتج الداخلية غير المرغوب فيها. والمناعة تكون طبيعية ملازمة ، أو تحصل بالتلقيح أي التطعيم أو عقب إصابة بمرض ، وتكون بذلك مكتسبة. وهناك عدة أنواع من المناعة : | مناعة |

| | | |
|------------------------------------|---|--------------------------------|
| | <p>1- مناعة خلقية (أو فطرية) وهي التي تكون موجودة منذ الولادة.</p> <p>2- مناعة مكتسبة.</p> <p>3- مناعة صناعية.</p> <p>4- مناعة فردية.</p> <p>5- مناعة منفعلة أي المناعة السلبية التي تكتسب بإعطاء الأجسام المضادة جاهزة التكوين.</p> <p>6- مناعة عرقية أي المتعلقة بالجنس أو العرق.</p> | |
| Immunogen | <p>يبدو أن الاستجابة في حشرة ما لا تنشأ من التفاعل Antigen-antibody-globulin ولكن أكثر احتمالاً أن تكون نتيجة إنتاج لبعض الأشياء الأخرى الرئيسية في السائل الدموي للحشرة. ولهذا فإن المصطلح Immunogen قد يستخدم محل الـ Antigen عند وصف التنبيه لاستجابة مناعية في الحشرة وكثير من الـ Immunogens الحشرية قد تكون Antigens تقليدية.</p> | مولد المناعة |
| Immunology | <p>علم من علوم الحياة يختص بدراسة الطرق والوسائل التي يستطيع بها الجسم الحي أن يدافع عن نفسه ويحفظ بيئته الداخلية من غزو الكائنات الغريبة أو نمو خلايا غير مرغوب فيها أو تكون نواتج ضارة.</p> | علم المناعة أو الحصانة |
| Imperfect | غير كامل. | ناقص |
| Imperfect name | انظر Nomen imperfectum. | اسم ناقص |
| Imperforate | لا غربالي أو غير منفذ. | غير مثقب |
| Imperial blue butterfly | <i>Jalmenus evagoras</i> (Donavan) , Lepidoptera , Lycaenidae. | فراشة الامبراطور الزرقاء |
| Imperial moth | <i>Eacles imperialis</i> (Drury) , Lepidoptera , Saturniidae. | العثة الإمبراطورية |
| Imperial white butterfly | <i>Delias harpalyce</i> (Donavan) , Lepidoptera , Pieridae. | الفراشة الإمبراطورية البيضاء |
| Impetigo contagiosa | | الحصص المعدي. |
| Implicate | | ينثني للداخل. |
| Imported crucifer weevil | <i>Bars lepidii</i> Germar , Coleoptera , Curculionidae. | سوسة الصليبيات المستوردة |
| Imported currant worm | <i>Nematus ribesii</i> (Scopoli), Hymenoptera, Tenthredinidae. | دودة العنب المستوردة |
| Imported fire ant | <i>Solenopsis saevissima</i> Forel , Hymenoptera , Formicidae. | نمل النار المستورد |
| Imported long horned weevil | <i>Calomycterus setarius</i> Roelots , Coleoptera , Curculionidae. | السوسة طويلة القرون المستوردة |
| Imported willow leaf beetle | <i>Plagioderia versicolor</i> (Lacharting) , Coleoptera , Chrysomclidae. | خنفساء أوراق الصفصاف المستوردة |
| Impregnate | تطلق على الإناث المخصبة أو الحبلية. | مخصب |
| Impressed | تستخدم لوصف طوبوغرافية سطح الكيوتكل أو قشرة البيضة في الحشرات. (الشكل 11) | ذو حفر أو منخفضات سطحية |
| Impression | هي الحفر أو الزرركشة السطحية المصنوعة على سطح معين كالأنفاق التي تصنعها بعض الحشرات على الخشب. | بصمة أو ختم |
| Imprinting | عملية طباعة ونشر الكتب والدوريات المختلفة. | طباعة |

| | | |
|----------------------------|---|--------------------------------|
| Impubis | عديم الشعيرات. | أملط |
| Impulse | فعل أو قوة دافعة تسوق فرداً أو شيئاً إلى الأمام. أو هي نشاط ذهني مفاجئ يدفع شخصاً ما على الفعل كنوبة الصباح مثلاً ، أو هي تغير فيزيوكيميائي ينتشر على طول الليف العصبي أو نسيج موصل آخر يتسبب في إبداء نشاط فسيولوجي في عصب أو عضلة أو خلايا غدة. | نوبة أو نبضة "تيار" سيال عصبي |
| Impunctate | عديم الحفر أو النقر أو النقط. | أملس |
| In coitu | تستخدم لوصف الكائنات الداخلة في عملية التزاوج. | في عملية تزاوج |
| In copula | في عملية تزاوج وتختصر بـ In cop. انظر أيضاً: In coitu. | في تزاوج |
| In situ | الدراسات التي تتجز عن الكائن أو العضو أو التركيب وهو في مكانه الطبيعي. | في مكانه الطبيعي |
| In vitro | نمو وتطور الكائن الحي أو جزء منه تحت ظروف اصطناعية. | خارج الجسم الحي |
| In vivo | دراسة العضو أو النسيج داخل جسم الكائن. | في الجسم الحي |
| Ina grass dart | <i>Taractrocera ina</i> Waterhouse, Lepidoptera, Hesperidae. | فراشة حشيشة إينا السهمية |
| Inability to mate | | عدم القدرة على التزاوج. |
| Inactive hypopus | ويتميز هذا الشكل بعدم قدرته على الحركة من مكان لآخر لعدم وجود الممصات أو الكلايب التي تمكنه من التعلق بالعائل المناسب. انظر أيضاً: Hypopus. | الهيوبوس غير النشط |
| Inadvertent error | مثال ذلك تهجئة الاسم غير الصحيحة نتيجة زلة قلم أو خطأ طباعي وهي غير مقصودة من قبل المؤلف الأصلي. | خطأ نتيجة الإهمال |
| Inaequalis | | غير متساوي. |
| Inanition | حالة انعدام الحيوية ، وهي تعترى الحيوان نتيجة للجوع أو لعدم تمثل الطعام في خلاياه. | صيام أو فراغ أو انعدام الحيوية |
| Inappetence | | فقدان الشهية. |
| Inappropriate name | الاسم الذي يحمل صفة أو نوعية أو أصل لا تظهرها المرتبة التصنيفية التي ينتمي إليها ذلك الاسم. | اسم غير ملائم |
| Inarticulate | عديم التمثفصل. | غير مفصلي |
| Inaurate | | أصفر ذهبي. |
| Inbreeding | تلقيح أو تلاقح الأمشاج الداخلية ، أو تلقيح بين أقارب تتعاقب من أصل واحد أو بين أنسال يجمعهم قريب واحد. ويعتبر التلقيح الذاتي أكثر أشكال هذه الاستيلاء طرقاً. | استيلاء داخلي أو تربية داخلية |
| Incanus | | رمادي أو أشيب. |
| Incased pupa | العذراء داخل كيس أو غلاف. انظر أيضاً: Pupa folliculata. | العذراء المستوردة |
| Incense cedar scale | <i>Xylococcus macrocarpa</i> (Coleman), Hemiptera, Margarodidae. | قشرية أرز البخور |
| Incense cedar wasp | <i>Syntexis libocedrii</i> Rohwer, Hymenoptera, Anaxyelidae. | زنبور أرز البخور |
| Incertae sedis | يعود أو يختص بكائن مجهول أو أن موقعه التصنيفي غير واضح. | غير مشخص |

| | | |
|--------------------------------------|---|----------------------------|
| Inchmen | <i>Myrmecia</i> spp, Hymenoptera, Formicidae. | نملة ذارعة |
| Inchworms | الاسم الشائع لحشرات عائلة الأرفيات Geometridae من رتبة حرشفيات الأجنحة ، تسير يرقاتها وكأنها تزرع الأرض ومن هنا اشتق الاسم الشائع. | ذراعات أو الديدان القياسية |
| Incidental parasitism | تطفل غير مقصود. | تطفل عرضي |
| Incipient species | الأنواع الأقدم في السلم التطوري. | الأنواع البدائية |
| Incised | ذو حز أو قطع عميق. | مقصوص أو محزوز |
| Incised notches | انظر <i>Incisurae</i> . | خدوش مسننة |
| Incision | قطع أو حز في حافة تركيب. أو الشق الحافي أو القطع في حشرات عائلة <i>Coccidae</i> . | شق أو حز |
| Incisor | فص أو سن قاطع. | سن قاطعة |
| Incisor lobe | تطلق على الفكوك القاطعة في بعض الحشرات أو الفص المسنن البعيد المستخدم في عملية القطع. | فص قاطع |
| Incisura axillaris | الحز أو الثلم الأبطي للجنح في الحشرات. | الحز الأبطي |
| Incisurae | في حشرات المجموعة <i>Coccids</i> الأسنان الحافية على ترجة الحلقة البطنية الأخيرة. | التسننات الحافية |
| Inclinate | | منحني أو مائل. |
| Inclusive fitness | في الحشرات الاجتماعية مطابقة أو ملائمة الفرد للأفراد الأقرباء من غير المنحدرين المباشرين أو الأقرباء المباشرين. | التطابق الضمني |
| Inclusus | يعود أو يختص بتركيب مخفي جزئياً أو كلياً. | مخفي |
| Incomplete dominance | فشل صفة قرينة في التغلب على الصفة الأخرى في فرد (هجين) متباين الصيغة. فمثلاً عند تهجين حيوان أسود مع حيوان أبيض ، فإن الجيل الناتج قد يكون لونه رمادياً أو رمادياً مائلاً إلى الزرقة أو مرقش. أما الحيوان الكامل السواد فإنه ينتج فقط بوجود مورثي صفة السواد. | سيادة ناقصة |
| Inconspicuous | غير واضح ، أو غير ملفت للانتباه. | مخفي |
| Incorrect subsequent spelling | تهجئة لاحقة للاسم العلمي تكون غير مطابقة للتهجئة الأولى للاسم. | تهجئة لاحقة غير صحيحة. |
| Incrassate | تركيب ذو انتفاخ في نقطة معينة غالباً في قمة أو نهاية التركيب. | مختر أو ذو تغلظات |
| Incretory organs | وهي مجاميع من خلايا تخصصية توجد في الرأس وتقوم بتصنيع وإفراز الهرمونات الضرورية للنمو والتطور وهي ليست جزءاً من الدماغ ولكنها مرتبطة به. | الأعضاء داخلية الإفراز |
| Incubate | وضع البيض أو الأجنة في ظروف ملائمة للفقس والنمو. | يحضن |
| Incubation | انظر <i>Incubate</i> . | حضن أو حضانة |
| Incubation period | فترة النمو الجنيني أو هي الفترة بين الإخصاب والبروغ من البيضة. | فترة الحضانة |
| Incumbent | | مستند أو متكئ. |
| Incumbent wings | تطلق على الأجنحة المستقرة أو المستندة أفقياً فوق ظهر الحشرة عند الراحة. | الأجنحة المستقرة |

| | | |
|--------------------------------|--|------------------------------------|
| Incunabulum | يحيط أو يغلف مثل غلاف الشرقة أو العذراء. | يحصن |
| Incurrent ostium | زوج من الفتحات الجانبية في جدار القلب تسمح بدخول الهيموليمف من تجويف الجسم إلى القلب. | الفتحات القلبية الواردة |
| Incurvaridae | أو عائلة العث قاطع الأوراق. وتعود لرتبة حرشفية الأجنحة ولفوق عائلة <i>Incurvrioidea</i> . | عائلة إنكرفاريدي أو داخليات التقوس |
| Incurvarioidea | وتعود لرتبة حرشفية الأجنحة وتضم العوائل الآتية : Adelidae و <i>Crinopterygidae</i> و Cecidosidae و <i>Heliozelidae</i> و Incurvariidae و <i>Prodoxidae</i> و <i>Tescheriidae</i> . | فوق عائلة إنكرفارويديا |
| Incurvate | منحني للداخل. | مقوس |
| Indentation | عمل اسنان أو تعرجات لحافة ما. | تسنين |
| Indented key | ويستخدم هذا المفتاح إذا كانت الأنواع المطلوب تمييزها قليلة أما في الأنواع كثيرة العدد فإن هذا المفتاح غير مرغوب فيه وذلك لأن الصفات المتضادة تظهر فيه متباعدة كثيراً عن بعضها فيصعب ملاحظتها ، كما أن المفتاح يأخذ مساحات كبيرة لا داعي لها. انظر أيضاً : Box key و Bracket key و Branched key و Circular key و Indented key و Pictorial key و Serial key. | المفتاح المسنن أو المتعرج |
| Independent vein | في حرشفية الأجنحة العرق الذي ينشأ من العرق المستعرض ويغلق الخلية الجناحية وهو لا يتفرع مباشرة من أي عرق يلامس قاعدة الجناح. وحسب (Comstock) هو العرق الوسطي. أو هو العرق الخامس حسب تسلسل (Smith). | العرق المستقل |
| Indeterminate | أو غير معرف بشكل جيد. | غير محدد |
| Indeterminate cleavage | تقلج البيضة المخصبة التي لا يوجد فيها أول الأمر مساحات متخصصة مشكلة للأعضاء يمكن التعرف عليها. وهو عكس التقلج المحدد <i>Determinate cleavage</i> . | تقلج غير محدد |
| Index | فهرس كلمات أو مؤشر. | دليل |
| Index fossil | | دليل المتحجرات. |
| Indexing host | النبات المستخدم للاستدلال على أنه عائل للحشرة أو الآفة. | عائل استدلاي |
| Indian honey bee | <i>Apis cenara</i> , Hymenoptera , Apidae. | نحل العسل الهندي |
| Indian house cricket | <i>Grylloides sigillatus</i> (Walker) , Lepidoptera , Gryllidae. | صرصر المنزل الهندي |
| Indian meal moth | <i>Plodia interpunctella</i> (Hubner) , Lepidoptera , Pyralidae. | عثة الطحين الهندية |
| Indian weed caterpillar | <i>Heliothis rubrescens</i> (Walker) , Lepidoptera , Noctuidae. | دودة الدغل الهندية |
| Indian white wax scale | <i>Ceroplastes ceriferus</i> (Fabricius) , Hemiptera , Coccidae. | قشرية الشمع الأبيض الهندية |
| Indication | في التصنيف تعني بيان مطبوع يضم أدلة على أن الاسم المقترح قبل عام 1931 هو اسم متداول بغض النظر عن غياب التعريف أو الوصف الخاص به. | بيان أو إشارة |
| Indicator host | عائل يستخدم أحياناً لتحديد النوع الحشري خاصة | عائل كاشف |

| | | |
|-------------------------------------|---|-------------------------------|
| | عندما يكون ذلك النوع الحشري وحيد العائل. | |
| Indicator species | أنواع تستخدم كمقياس لظروف بيئة معينة. انظر أيضاً : <i>Icon species</i> و <i>Sentinel species</i> . | الأنواع الكاشفة |
| Indigenous | يعود لمنطقة جغرافية معينة ، أو تطلق على الأنواع التي تعيش طبيعياً في منطقة معينة ولم يتم إدخالها من مناطق أخرى. | بلدي أو أصيل النشأة |
| Indigo flash | <i>Rapala varuna</i> (Miskin) , <i>Lepidoptera</i> , <i>Lycaenidae</i> . | الفراشة الزرقاء الوامضة |
| Indigotic | صبغة زرقاء غامقة تستخرج من ورق نبات النيل المسمى <i>Amorpha fruticosa</i> . | نيلج |
| Indirect hyperparasitoid | يطلق على إناث الطفيل المفرط التي تضع البيض بالقرب من العائل وأن مهاجمة العائل تتم بوجود أو عدم وجود الطفيل الأولي. انظر أيضاً : <i>Direct hyperparasitoid</i> . | شبه التطفل المفرط غير المباشر |
| Indirect wing muscles | تطلق على العضلات الظهرية والعضلات الترجية الأسترنية. انظر أيضاً : <i>Direct wing muscles</i> و <i>Flight muscles</i> . | العضلات الجناحية غير المباشرة |
| Indumentum | غطاء من الشعيرات أو الحراشيف. | غطاء الذقن |
| Indurated | يصبح أكثر قوة وصلابة. | متصلب |
| Indusium | يطلق على الغلاف الثالث لجنين الحشرة والذي يبدو كقرص متغلظ من الأدمة والتي تمثل منطقة الرأس في الجراد. أو هو الغلاف الذي تصنعه يرقات الحشرات. | غلاف الجنين |
| Industrial melanism | التلوين التطوري لجماعة لتصبح أغمق لونا بمساعدة الانتخاب في الضواحي المظلمة لمنطقة صناعية وتصبح بذلك قاتمة لتشبه السطوح التي تستقر عليها وبذلك يصعب تمييزها. | السفع الصناعي |
| Induviae | غلاف كايثيني يحيط بالتراكيب يقع بين العيون المركبة إلى الخلف من الدماغ وفوق المرئ كذلك وجد على الجهة السفلية للعقلة البطنية الثامنة والتاسعة. | غلاف |
| Ineditus | تطلق على أي عمل غير مطبوع. | غير منشور |
| Inequal | ذو ارتفاعات وارتفاعات سطحية غير منتظمة. | غير متساوي |
| Inermis | أو غير مسلحة بشعيرات أو أشواك أو أي زائدة حادة أخرى. | غير مدعمة |
| Infaunate | يشير إلى إدخال كائنات حيوانية دقيقة تكافلية <i>Mutualistic</i> (يفيد ويستفيد) أو <i>Commensal</i> (يستفيد ولا يضر) في كائن ما له المقدرة أن يعمل كعائل لهذا. | إدخال متكافل حيواني |
| Infection | انتقال الجراثيم المعدية إلى جسم الحيوان وإصابته بالمرض. | عدوى |
| Infectivity | القدرة الأمراضية أو القدرة على أحداث العدوى. | معد |
| Infericornia | في حشرات نصفية الأجنحة تطلق على الحشرات التي تخفي قرون استشعارها على الجهة السفلية لجانبى الرأس. كما في حشرات عائلة <i>Lygaeidae</i> . | سفلية قرون الاستشعار |
| Inferior apical coxal clavus | (الشكل 1-27). | أسفل الحافة القمية للحرقفة |

| | | |
|---------------------------------------|---|--------------------------------|
| Inferior appendage | في ذكور الرعاشات واحد أو اثنين من الأجزاء البطنية الخلفية التي تستخدم في مسك الأنثى للتزاوج. | الزائدة السفلية |
| Inferior basal femur apex lobe | (الشكل 28). | الفص القمي لقاعدة الفخذ السفلي |
| Inferior basal femur lobe | (الشكل 28). | فص الفخذ القاعدي السفلي |
| Inferior lobe | انظر Lobus inferior. | الفص السفلي |
| Inferior orbit | انظر Genal orbit. | المدار أو المحيط السفلي |
| Inferior region | المنطقة الضلعية للجناح. | المنطقة السفلية |
| Inferior wing | الزوج الثاني من الأجنحة في الحشرات. | الجناح الخلفي |
| Inferiors | في الرعاشات تطلق على الزوائد الشرجية السفلية. | السفليات |
| Infero posterior | أو أسفل المؤخرة. | للخلف إلى الأسفل |
| Infertile | غير قادر على التكاثر. | عقيم |
| Infest | تستخدم لوصف مهاجمة الطفيل لعائلته. | يغزو أو يصيب |
| Infestation | العدوى أو الإصابة بالطفيليات الداخلية أو الخارجية. | إصابته |
| Infested | نبات أو حيوان مصاب بأفة حشرية معينة. | مصاب |
| Infiltration | | ارتشاح أو ترشيح. |
| Inflated | مثنائية الشكل. | منتفخ. |
| Inflected | انظر Deflected. | منحني للداخل بزواوية |
| Inflexion of cuticle | | ثنائية جليدية. |
| Influent | في علم البيئة تستخدم على الكائن الذي يؤثر على الأشكال الحية الأخرى في البيئة. | مؤثر |
| Informosome | نمط من الدقائق الخلوية ، يُظن أنه تجمع معقد من الحامض النووي الرسولي مع بروتين نووي. | جسيم معلوماتي |
| Infra anal flaps | الصليبات الجانبية السفلية المتصلة بالعقلة البطنية الرابعة لحشرات مستقيمة الأجنحة. | الصليبات الشرجية السفلية |
| Infra anal lobe | في يرقات حرشفية الأجنحة هو الفص المتغلظ الذي يشبه المخروط نو النهاية الكايتينية والذي يقع في الجهة السفلى للبطن. | الفص الشرجي السفلي |
| Infra anal plates | انظر Podical plates. | الألواح الشرجية السفلية |
| Infrabrustia | حزمة الشعيرات الموجودة على الجهة السفلية للفكوك العليا. | حزمة الشعيرات السفلية |
| Infrabuccal cavity | في الحشرات الكاملة للنمل من عائلة Formicidae هو التجويف الموجود على أرضية الفم ويستخدم ل تخزين المواد غير المهضومة. ويسمى أيضاً Infrabuccal و Infrabuccal chamber pocket. | تجويف تحت الفك |
| Infracapitular gland | | الغدة السفلى للرؤيس. |
| Infracapitulum | في الاكاروسات هو الجزء السفلي من الجسم الفكوي الذي يحمل الشفة والملامس ويحوي الفم والبلعوم. | تحت الرؤيس |
| Infracercal plates | في حشرات مستقيمة الأجنحة هي زوج الصليبات غير الواضحة التي تمتد جزئياً أسفل القرون الشرجية والجزء الآخر الجانبي هو الصليبية فوق الشرجية. | الألواح تحت القرون الشرجية |
| Infraclypeus | مقدم أو أسفل الدرقة. | أسفل الدرقة |
| Infracoxal | | أسفل الحرقفة. |
| Infracted | تركيب متجه للداخل بشكل حاد كأنه مكسور. | يتشظى |

| | | |
|------------------------------|---|-------------------------|
| Infraepimeron | : أو هي Katepimeron. انظر أيضاً : Infraepisternum | أسفل البلوريتة الخلفية |
| Infraepisternum | وتسمى أيضاً Katepisternum. | أسفل البلوريتة الأمامية |
| Infragenital | | أسفل الفتحة التناسلية. |
| Inframarginal | يقع أسفل أو بجانب الخلية الحافية للجناح. أو أسفل أو بجانب أي حافة. | أسفل الحافة |
| Inframedian vein | : في حشرات مستقيمة الأجنحة. انظر أيضاً : Ulnar vein | أسفل العرق الوسطي |
| Infraocular | يقع أسفل وبين العينين. | أسفل العين |
| Infraoesophageal | يقع أسفل أو تحت المريء. | تحت المريء |
| Infrasocial | : أو دون الاجتماعية أو شبه الاجتماعية. انظر أيضاً : Social | تحت اجتماعية |
| Infraspecific | ما هو في نطاق النوع. | دون نوعي |
| Infraspecific name | مصطلح عام يعني أي اسم يقع تحت مرتبة النوع. | اسم تحت النوع |
| Infrasquamal setulae | تطلق على الشعيرة تحت حرشفة دبوس التوازن في حشرات ذات الجناحين. | الشعيرة تحت الحرشفة |
| Infrastigmatal | تقع أسفل الثغر التنفسي. | تحت الثغر التنفسي |
| Infrasubspecific form | صنفيات فردية موسمية توجد في جماعة واحدة متناسلة. | شكل دون نوعي |
| Infrasubspecific name | الاسم الجزئي لشكل دون نوعي ، عادة هو اسم لسلسلة أو تحت نوع. | اسم دون نوعي |
| Infunda | تركيب قمعي تستقر فيه الغدد اللعابية كما يطلق على المضخة اللعابية أو حاقتة اللعاب. | المضخة القمعية |
| Infundibulate | قمعي الشكل. | قمعية |
| Infuscate | رمادي كالدخان مع لون قهوائي. | رمادي بني |
| Ingens | كبير بشكل غير اعتيادي أو غير متناسق في الحجم. | ضخم |
| Ingest | يتناول طعاما ، يستوعب. | يبتلع |
| Ingestion | عملية تناول الطعام. | ابتلاع |
| Ingestion infection | هي عملية أخذ الطفيل أو المسبب المرضي عن طريق أو خلال التغذية. | العدوى بالتغذية |
| Ingluvial | يعود أو يختص بالحوصلة في الحشرات. | حوصلي |
| Ingluvial ganglion | هي زوج العقد العصبية الفموية في بعض الحشرات وتقع على جانبي الحوصلة. (الشكل 1-40) | العقدة العصبية للحوصلة |
| Ingluvies | انظر Crop. | حوصلة |
| Ingurgitation | | ابتلاع. |
| Inherent fecundity | انظر Fecundity. | إنتاجية موروثية |
| Inherent variation | اختلاف ذاتي أو وراثي. | اختلاف طبيعي |
| Inheritance | اكتساب خصائص بطريق انتقال البلازما الجرثومية من السلف إلى الخلف. | توارث |
| Inhibitory axon | | المحور العصبي المثبط. |
| Initiatorin | إفراز غدي من غدة البروستاتيك Prostatica في بعض أنواع العث والذي يعمل كمنشط للحيامن في حامل الحيامن المنوية. | بادئ |
| Injurious insects | | حشرات ضارة. |
| Inland armyworm | <i>Persectania dyscrita</i> Common , Lepidoptera , Noctuidae. | الدودة الجياشة البلدية |
| Inland field cricket | <i>Lepidogryllus parvulus</i> (Walker) , | صرصر الحقل البلدي |

| | | |
|-------------------------------------|--|-----------------------------------|
| | Orthoptera , Gryllidae. | |
| Inland katydid | <i>Caedicia simplex</i> (Walker) , Orthoptera , Tettigoniidae. | الجنذب البلدي |
| Innate | صفة أو شكل فطري أو خلقي أو موروث أو طبيعي، مرتبط بالتركيب الوراثي للكائن الحي ، أي يعتمد على العوامل المورثة. | غريزي |
| Innate behavior | سلوك غريزي غير مكتسب بالتعلم. | سلوك فطري. |
| Innate capacity for increase | القدرة التكاثرية للكائن والتي تحددها العوامل الوراثية لذلك الكائن. | القابلية الطبيعية للتكاثر. |
| Inner claspers | في حشرات عشائرية الأجنحة. انظر أيضاً : Volsella. | الملاقط الداخلية |
| Inner dorsocentral bristles | انظر Acrostichal bristles. | الأشواك المركزية الظهرية الداخلية |
| Inner epicuticle | (الشكل 9). | الكيوتكل السطحي الداخلي |
| Inner lobe | يطلق على الفك السفلي كما يطلق على اللاسينيا. | الفص الداخلي |
| Inner margin | هو الخط الممتد على طول الحافة الداخلية للجناح من قاعدة الجناح ولغاية الزاوية الشرجية. في حشرات المجموعة Coccids هي الحافة التي تربط الزاوية الداخلية وقمة الصليبات الشرجية. | الحافة الداخلية |
| Inner paramere | انظر Volsella. | الملاقط الداخلية |
| Inner plate | انظر Seoned valvifers. | اللوحه الداخلية |
| Inner squama | في حشرات ذات الجناحين هي الحشفة الأكبر من بين حشفتين تنشأ من الحافة الخلفية للصليبة الوسطية للعقلة الحاملة للجناح وتصنع تركيب يشبه القلنسوة فوق دبوس التوازن. | الحشفة الداخلية |
| Inner surface of leg | سطح الرجل المقابل للبلورا. | السطح الداخلي للرجل. |
| Innervate | تزويد العضو بالعصب. | تعصيب |
| Innovate | انعدام العلامات الفارقة او المميزة. | بدون علامات. |
| Inocellidae | أو عائلة ذباب الأفاعي ، وتعود لرتبة ذات الجناحين وفوق عائلة Rhabdidoidea. | عائلة اينوسليدي |
| Inocelliid snakeflies | ذباب العائلة Inocelliidae. | ذباب اينوسيليد الثعباني |
| Inocular | تستخدم لوصف قرون الاستشعار أو التراكيب التي تنشأ من قرب العين. | قرب العين |
| Inocular antenna | قرن استشعار قاعدته قرب العين. | قرن الاستشعار العيني |
| Inoculation | عملية إدخال المسبب المرضي أما عن طريق الجروح أو عن طريق تغذية العديد من الكائنات الناقلة أو الحاملة للمسبب المرضي كالحشرات والأكاروسات على غذاء بحوي المسبب المرضي. | القاح أو تلقيح |
| Inoculative | إحداث العدوى اصطناعياً. | يلقح |
| Inoculative release | في مكافحة الحيوية تطلق على عملية إطلاق العدو الحيوية بشكل متكرر أو متتابع بأعداد قليلة في منطقة معينة بهدف بناء أعداد العدو الحيوية لضمان استمراره في المنطقة. انظر أيضاً : Inundative و Augmentative release .release | الإطلاق التطعيمي |
| Inoculum | المسبب المرضي أو جزء منه والقادر على أحداث العدوى. | لقاح |

| | | |
|---------------------------------|--|------------------------|
| Inopeplidae | انظر Salpingidae. | عائلة انيوببيليدي |
| Inornate scale | <i>Aonidiella inornata</i> Mckenzie , Hemiptera , Diaspididae. | قشرية انيورنيت |
| Inosculate | يرتبط أو يتمفصل لتكوين قطعة واحدة. | يتحد |
| Inquiline | تطلق على الأنواع الحشرية التي تعيش كضيف في أعشاش النمل والنحل والزنابير والأرضة دون أن يكون لها تأثير ضار على الأعشاش أو المستعمرات. كما تطلق على الحشرات التي تعيش بداخل الأورام النباتية التي تصنعها حشرات أخرى. | مناهد أو شريك |
| Inquilinism | نوع من التعايش يتم بين النوع الحشري الذي يعيش كضيف داخل عش أو مستعمرة نوع حشري اجتماعي. | المناهدة أو الشراكة |
| Inquilinous | تطلق على النوع الحشري الذي يعيش كضيف داخل عش أو مستعمرة نوع حشري آخر. | مناهد أو مشارك |
| Insect | أي فرد يعود لصف الحشرات. | حشرة |
| Insect behaviour | أحد فروع علم الحشرات الذي يهتم بدراسة سلوك الحشرات في التغذية والتزاوج ووضع البيض ... الخ. | سلوك الحشرات |
| Insect communication | سلوك الحشرات من حيث استقبال واستعمال الإشارات والمثيرات والمنبهات التي تصدر من بعض الحشرات إلى البعض الآخر. | اتصال أو تخاطب الحشرات |
| Insect distribution | | توزيع الحشرات. |
| Insect ecology | العلم الذي يختص بدراسة علاقة الحشرات بمحيطها العضوي واللاعضوي. | علم بيئة الحشرات |
| Insect feeding habits | إن تنوع تغذية الحشرات وتنوع البيئات التي تعيش فيها أدى إلى امتلاكها للعديد من عادات التغذية التي تتناسب مع نوع الغذاء والموطن الذي تعيش فيه. | عادات التغذية الحشرية |
| Insect growth regulators | الهرمونات والإنزيمات التي تنظم عمليات النمو والتطور في الحشرات ومن أهمها هرمون الشباب وهرمون الانسلاخ. | منظمات النمو الحشرية |
| Insect infestation | تستخدم لوصف حالات مهاجمة الحشرات لعوائلها المختلفة. | إصابة حشرية |
| Insect light traps | المصائد التي تستخدم الموجات الضوئية كوسيلة لجذب الحشرات إلى المصيدة منها مثلاً مصيدة روبنسون Robinson وروثماستيد Rothmasted. | مصائد ضوئية حشرية |
| Insect morphology | أحد فروع علم الحشرات الذي يهتم بدراسة المظهر الخارجي والداخلي للحشرات. | علم المظهر الحشري |
| Insect mycosis | أي مهاجمة الفطريات للحشرات وتسببها في إحداث أمراض فطرية للحشرات. | أمراض الحشرات الفطرية |
| Insect outbreak | الزيادة المفاجئة في أعداد الحشرات نتيجة توفر الغذاء والظروف البيئية المناسبة لنموها وتطورها. | فوران الحشرات |
| Insect pathology | العلم الذي يختص بدراسة المسببات المرضية التي تصيب الحشرات فضلاً عن دراسة الجوانب الحيوية لهذه المسببات وكيفية انتشارها وإحداث المرض. | علم أمراض الحشرات |
| Insect physiology | أحد فروع علم الحشرات الذي يهتم بدراسة وظائف أعضاء جسم الحشرة. | علم فسلجة الحشرات |
| Insect pin | يقصد به دبوس تصبير الحشرة. | دبوس الحشرة |

| | | |
|---|---|-------------------------------------|
| Insect pollination | قيام الحشرات بنقل حبوب اللقاح أو غبار الطلع من المآبر إلى مياسم الأزهار ، وبالتالي يحدث التأبير أي التلقيح الخلطي. وتعتمد 65% من النباتات على الحشرات في عملية تأبير (تلقيح) الأزهار بصورة رئيسية. وهذه الحشرات يشترط فيها انتشار الشعر الغزير على جسمها حتى تعلق به حبوب اللقاح. وبالطبع فإن عادة الاغذاء ، تعتبر شرطاً أساسياً في قيام هذه الحشرات بتأبير النباتات. | تأبير حشري أو التلقيح بالحشرات |
| Insect poxvirus | انظر Cytoplasmic polyhedrosis virus. | بوكس فايروس الحشرة |
| Insect seasonality | الفصول أو المواسم التي تنشط فيها الحشرات وأن تحديد هذه الأوقات مهم جداً في عمليات السيطرة على الحشرات الضارة. | موسمية الحشرات |
| Insect society | انظر Eusocial insect. | مجتمع الحشرة |
| Insect survey | عمليات حصر الأنواع الحشرية في منطقة معينة ودراسة توزيعها وانتشارها. | حصر الحشرات |
| Insect thermo traps | مصائد تستخدم فيها الحرارة كمصدر جذب للحشرات الماصة للدماء مثل البعوض الذي يجذب لحرارة جسم الإنسان. | مصائد حشرات حرارية |
| Insect wilt disease | هذا المصطلح يطلق على : المرض الفيروسي المتعدد الأسطح النووي (NPV) الذي يصيب يرقات فراشة العجر (<i>Porthetria dispar</i> (L.)). | مرض الذبول الحشري |
| Insecta | ويضم جميع رتب الحشرات بقسميها المجنحة وغير المجنحة. | صف الحشرات |
| Insectan | له صفات الحشرات. | حشري |
| Insectary | بيت تربية وإكثار الحشرات. | بيت الحشرات أو محشرة |
| Insectifuge | مادة كيميائية أو ألوان أو أصوات تكون طاردة للحشرات. | طارد الحشرات |
| Insectistasis | استخدام فيرمونات في مصائد بقصد إرباك أو كبح حشرات معينة حتى لا يرتفع تعدادها عن الحد المسموح به اقتصادياً. | تثبيت الحشرات |
| Insectivore | أي كائن يأكل أو يلتهم الحشرات. انظر أيضاً : Carnivore و Herbivore و Saprovore. | أكل الحشرات |
| Insectivorous | يعود أو يختص بالكائن الذي يتغذى على الحشرات. انظر أيضاً : Entomophagous و Herbivorous و Predaceous و Phytophagous. | أكل حشرات |
| Insectivorous leaves | أوراق نباتات تأكل الحشرات تحتوي غدياً تفرز مواداً هاضمة لجسم الحشرة وتمتص الورقة هذه المواد المهضومة. | أوراق نباتات آكلة الحشرات |
| Insectivorous plants or carnivorous plants | نباتات مكنها الله بقدرات واليات تستطيع بها أن تلتقط الحشرات التي تلامسها ، وتمسك بها وتفرز عليها إفرازات هاضمة لأجسادها لكي تتغذى بها. | نباتات آكلة الحشرات أو نباتات لاحمة |
| Insectology | العلم الذي يختص بدراسة الحشرات. انظر Entomology | علم الحشرات |
| Inseminate | يخصب بواسطة الحيامن. | يلقح |
| Insemination | إزالة المنى وإدخاله في المهبل بقصد تحبيل الأنثى ، يحدث هذا بواسطة أليات وأعضاء تختلف من نوع حيواني لآخر. ويترجم المصطلح بمضاجعة. | تلقيح أو إماء |

| | | |
|---------------------------------------|---|--------------------------|
| Insemination reaction | الاستجابة للإخصاب بواسطة الحيامن. | تفاعل الإخصاب |
| Inserted | إدخال آلة السفاد في الفتحة التناسلية للأنثى. | إدخال أو إيلاج. |
| Inserted head | رأس الحشرات المخفي بالكامل أو جزء منه في منطقة الصدر. | الرأس المخفي |
| Insertio labii | تطلق على الجزء السفلي من الشفة والمنغمة بالرأس. | الشفة المنغمة |
| Insertio maxillae | تطلق على الجزء السفلي من الفك السفلية المنغمة بالرأس. | الفك السفلي المنغمد |
| Insertion | تطلق على نقطة اتصال الجزء المتحرك بالجزء الثابت. أو منطقة اتصال أو انغماد العضلة بالجزء المتحرك. | الانغماد |
| Insidious flower bug | <i>Orius insidiosus</i> (Say) , Hemiptera , Anthocoridae. | بقعة الأزهار الانسدوسية |
| Insolation | التعرض لأشعة الشمس أو التشمس. | تشميس |
| Inspiratory | تنفس أو استنشاق الهواء. | تشهيق |
| Instantaneous rate of increase | نسبة الزيادة الحاصلة في مجموعة سكانية في وقت قياس تلك الزيادة. | نسبة الزيادة اللحظية |
| Instar | شكل اليرقة بين انسلاخين. | العمر اليرقي |
| Instinct | سلسلة من الأحداث والسلوكيات المتعاقبة غير المسبوقة بتجربة أو تعلم. | غريزة |
| Instinctive behaviour | سلوك تمارسه الكائنات بشكل مستمر دون تجربة أو تعلم مسبق. | السلوك الغريزي |
| Instinctive behaviour | سلوك يولد به الحيوان أي يرثه من أبويه ، ولا يكتسبه من خلال حياته بتدريب أو نحوه. ويمكن أن يطلق عليه "السلوك الذاتي Innate behaviour". | سلوك غريزي |
| Instita | شقوق متساوية العرض على سطح تركيب ما. | شقوق |
| Instrumenta cibaria | وتتكون من الشفة العليا والسفلى والفكوك العليا والسفلى. | أجزاء الفم. |
| Instrumenta cibaria libera | وتضم أجزاء الفم اللاسعة والقارضة. | أجزاء الفم الحرة |
| Instrumenta cibaria mordentia | أجزاء فم منحورة لعملية ثقب الأنسجة. | أجزاء الفم اللاسعة. |
| Instrumenta masti candi | أجزاء فم منحورة لعملية قرض الأجزاء الصلبة للتغذية عليها. | أجزاء الفم القارضة. |
| Instrumenta suctoria | أجزاء فم منحورة لعملية امتصاص العصارة النباتية. | أجزاء الفم الماصة. |
| Instrumental insemination | عملية إدخال الحيامن الذكرية إلى الفتحة التناسلية للملكة لتلقيحها وتسمى أيضاً Artificial insemination. | التلقيح الاصطناعي |
| Insula | انظر Islet. | جزرة |
| Integument | الهيكل الخارجي ، أو جليد الحشرات. | جليد ، غلاف أو إهاب |
| Integumental scolophores | | القضبان الحسية الجليدية. |
| Integumentary | يعود أو يختص بالجليد. | جليدي |
| Integumentary | عضلات سطحية هيكلية منتشرة تحت الجلد ، | عضلة إهابية أو جليدية |

| | | |
|--------------------------------|--|--------------------------|
| musculature | ومرتبطة به لدى بعض الحيوانات الفقارية الأرضية. | |
| Integumentary processes | كافة الزوائد والبروزات التي تبدو خارجة في جدار الجسم في الحشرات وغيرها من الحيوانات مفصليّة الأرجل ، فالأشواك والشوكيات والمهاميز وغير ذلك تُعدّ من الزوائد الجدارية. | زوائد جلدية أو إهابية |
| Integumentary striation | الخطوط الدقيقة الموجودة على اعماد حشرات غمدية الاجنحة. | تخطيط جلدي |
| Integumentary system | الجهاز المشتمل على الإهاب أو الجلد ومشتقاته. وهو في الحشرات والحيوانات مفصليّة الأرجل الأخرى يتكون من طبقة الهيودرمس وما يعلوها من طبقات الجلدي ، وكذلك ما يخرج منهما من زوائد وبروزات. | الجهاز الإهابي أو الجلدي |
| Interaction | تأثير عضو ما في عضو آخر ، وتأثره به أيضاً ، وقد يكون هذا التأثير المتبادل بين كائنين متعايشين ، وقد يكون بين ظاهرتين حيويتين. | تأثير متبادل |
| Interalar bristles | شوكيات داخلية على الجناح. | شوكيات بين جناحية |
| Interalar space | في الرعاشات ترجة الصدر الأوسط والخلفي. | المساحة بين الجناحية |
| Interantennal | يعود أو يختص بتزكيب أو مساحة ما بين قرني الاستشعار. | بين القرنين |
| Interantennal setae | الشعيرات بين قرني الاستشعار ، في حشرات المجموعة Coccids هي مجموعة الشعيرات الواقعة على الجهة السفلية للرأس وباتجاه نهاية منطقة تمفصل قرن الاستشعار. | الشعيرات بين القرون |
| Interantennal sulcus | الدرز بين قرني الاستشعار. | درز بين القرنين |
| Interarticular | وصف لاي جزء يقع بين عفتين. | ما بين مفصلين أو عفتين. |
| Interbifid grooves | في حشرات ذات الجناحين هي فتحات القصبات الكاذبة. أو الذقن حسب (Snodgrass). | الميازيب البينية |
| Interbreed | ينتج أنسالا بتزويج أفراد لأفراد أخرى من سلالات أو أصناف أو أنواع مختلفة. أو ينتج أنسالا داخل جماعة صغيرة متقاربة جداً. | يهجن |
| Intercalary | وصف لشيء أو تركيب يضاف بين تركيبين. | بيني أو إضافي |
| Intercalary appendages | زوائد خلف قرون الاستشعار أو زوائد قبل الفكوك الأثرية حسب (Snodgrass). | الزوائد البينية |
| Intercalary plates | في حشرات المجموعة Coccids هي الصف الطويل من الصليبيات على الجانبين بين الصليبيات الوسطية والجانبية. كما تطلق على الحراشيف الإضافية Supplementary scale لـ Newstead حسب (MacGillivray). | الألواح البينية |
| Intercalary segment | هي العقلة ما قبل الفكية لرأس الجنين. انظر أيضاً : Tritocerebral segment. | العقلة البينية |
| Intercalary vein | أي عرق إضافي أو داعم لعروق الأجنحة. في حشرات عائلة Ephemerae أي عرق من العروق الطولية الممتدة بين العرق الشرجي والعرق الأبطي الأول ولكنه ليس فرعاً منها. في حشرات ذات الجناحين هو العرق الأمامي البيني حسب (Loew). | العرق البيني |
| Intercalate | يقع بين أجزاء أو أشياء مرتبة بشكل متسلسل. | بيني |
| Intercellular | يعود لتركيب يقع بين الخلايا. | بين خلوي |
| Intercellular channel | | قناة بين خلوية. |

| | | |
|------------------------------------|---|---------------------------------|
| Intercheliceral gland | في الاكاروسات زوج من الغدد توجد في مقدم الجسم مجهولة الوظيفة. | الغدة بين الفكوك الملقطية |
| Intercostal | بين العروق الضلعية عادة تطلق على الشقوق الضيقة في المنطقة الضلعية للجناح. | بين الضلعي |
| Intercostal vein | العرق تحت الضلعي Subcosta في حشرات غشائية الأجنحة. | العرق بين الضلعي |
| Intercostula | تركيب يشبه العرق الصغير يقع بين العروق الاعتيادية ويظهر في حافة الجناح ويختفي باتجاه المنطقة القرصية للجناح. | العريق بين الضلعي |
| Intercoxal process | زائدة تنشأ من قاعدة أو أسفل الحلقة وتمتد بين الحرفقتين. | الزائدة بين الحرفقية |
| Interfacetal hair | الشعيرات النامية على العيون المركبة بين الوحدات البصرية. | الشعيرات العينية |
| Interference colours | تنتج الألوان بالتداخل من انعكاس أشعة الضوء على سلسلة من السطوح المتداخلة أو المترابطة على بعضها بمسافات تتقارب مع تلك الموجودة بين الموجات الضوئية ولذلك فإن بعضاً منها ينعكس على السطوح المتعاقبة في خطوط ملتوية وبعضها يكون خارج هذا النطاق وبالتالي يتلاشى وحيث أن انعكاس الموجة الضوئية يتوقف على معامل انكسار المادة وكذلك المسافة بين السطوح العاكسة وبعضها وزاوية الرؤية وهذه الأخيرة قد تقل أو تزيد من زاوية سقوط الأشعة على الأسطح المترابطة وبالتالي يتغير اللون المرئي تبعاً لذلك. | ألوان متداخلة |
| Interference competition | انظر Contest competition. | تنافس التداخل |
| Interfrontal bristles | في حشرات ذات الجناحين الأشواك الجبهية. انظر أيضاً : Interfrontal hairs. | الأشواك بين الجبهية |
| Interfrontalia | انظر Frontal vitta. | بين الجبهية |
| Interganglionic | يعود للتراكيب بين العقد العصبية. | بين العقد العصبية |
| Interganglionic connectives | الرباط الذي يوصل بين عقدتين. | الأربطة بين العقد العصبية. |
| Interganglionic nerve cord | انظر Interganglionic Connectives | الحبل العصبي بين العقد العصبية. |
| Intergenic suppression | إحياء وظيفة أو ميزة محذوفة بواسطة طفرة ثانية متمركزة على مورثة أخرى تختلف عن المورثة الأصلية للطفرة الأولى. | كبت بين مورثي |
| Intergradation | اندماج تدريجي خلال متسلسلة متصلة من الأشكال أو الجماعات المتوسطة. | تدرج بيني |
| Interior edge | حدود الحافة الداخلية لجناح. | الحافة الداخلية |
| Interior palpi | | المامس الشفوية الداخلية. |
| Interlobular incisions | في حشرات المجموعة Coccids هي الخطوط أو الحزوز بين العقلية. | الحزوز بين القصبية |
| Intermaxillaire | | فص الفك السفلي. |
| Intermediate | وسطي الموقع. | وسط |
| Intermediate cell | انظر Chromophile. | خلية وسطية |
| Intermediate field | في الجناح الجلدي هي المساحة القرصية. | المساحة الوسطية |

| | | |
|---|--|------------------------------|
| Intermediate host | العائل الناقل للمسبب المرضي. | العائل الوسيط. |
| Intermediate host reservoir | في الحشرات الطبية هي العوائل الوسيطة الناقلة كالحشرات والحلم وغيرها والتي تعتبر المجهز الطبيعي للأطوار غير الجنسية للطفيل. | العائل الوسيط الخازن |
| Intermediate larva | حين معاملة يرقات من الدور الأخير في الحياة اليرقية لحشرة كاملة التحول ، بجرعة هرمونية مؤثرة خاصة هرمون الشباب أي الفتوة ، تفشل هذه اليرقات في الانسلاخ التحولي إلى العذارى ، ومن أشكال هذا الفشل ظهور كائنات وسيطة بين اليرقة والعذراء تسمى "يرقات وسيطة". | يرقة وسيطة |
| Intermediate mesenteron rudiment | تطلق على الشريط السفلي الوسيط من بقايا البشرة الداخلية والتي تلعب دوراً في تكوين القناة الهضمية الوسيطى في بعض الحشرات حسب (Snodgrass). | الآثار الوسيطة للقناة الوسطى |
| Intermetameric | الأشياء التي تقع فيما بين العُقل المتجاورة. | بين عُقلي أو بين شُدفي |
| Intermicellar | يعود أو يختص بأشياء تقع على طول الألياف أو الخطوط الدقيقة للكائنين. | الخيوط البينية |
| Internal anatomy | يستخدم لدراسة التراكيب الداخلية للكائن الحي. | تشريح داخلي |
| Internal area | في حشرات غشائية الأجنحة هي المساحة الخلفية من ثلاث مناطق تقع بين الحافة الوسطية والجانبية على طول ترجة الصدر الخلفي. أو هي المساحة الثالثة الجانبية. | المساحة الداخلية |
| Internal cell | في حشرات غشائية الأجنحة هي الخلية الشرجية الثانية حسب (Comstock). | الخلية الداخلية |
| Internal chiasma | العقلة أو الفص البصري في دماغ الحشرات. | التقاطع الداخلي |
| Internal genitalia | انظر أيضاً External genitalia. | الأعضاء التناسلية الداخلية |
| Internal mala | في الأكاروسات. انظر (الشكل 8). | الفكوك الداخلية |
| Internal maxillary palpi | انظر Palpi maxillares interni. | الملمس الداخلي للفك السفلي |
| Internal medullary mass | | الفص البصري الداخلي. |
| Internal morphology | العلم الذي يختص بدراسة ووصف الأعضاء الداخلية للكائن الحي. | علم المظهر الداخلي |
| Internal paramera | الزوج الداخلي من الزوائد الداخلية التناسلية للذكر. أو هي القضيب العامل. | القضبان الداخلية |
| Internal processes | الزوائد والأذرع والانغمادات التي تنشأ داخل جسم الحشرة. | نموات داخلية |
| Internal respiration | عملية تبادل الغازات التي تتم بين الدم وأنسجة عضو ما داخل الجسم. | تنفس داخلي |
| Internal ridge | (الشكل 10). | الحافة الداخلية |
| Internal secretion | إنتاج غدد معينة تطرحه ليتمصه الدم ويوزعه على أنحاء خاصة من الجسم. | إفراز داخلي |
| Internal triangle | انظر Triangle. | المثلث الداخلي |
| Internal veins | في حرشفية الأجنحة هي 1-3 عروق حرة تمتد من قاعدة الجناح ولغاية الحافة الخارجية للجناح قرب الزاوية الخلفية وتكون غير متفرعة. أو هي العروق الشرجية حسب (Comstock). | العروق الداخلية |
| Internal wing cell | في الرعاشات هي الخلية المثلثة الجناحية الخلفية | الخلية الجناحية الداخلية |

| | | |
|---|--|---------------------------------------|
| International | والقريبة من مثلث الجناح حسب (Garman). ويقصد بها اللجنة الدولية للتسمية الحيوانية. انظر أيضاً : Commission. | لجنة دولية |
| International code | انظر International rules of zoological nomenclature. | الرمز الدولي |
| International rules of zoological nomenclature | دليل تم وضعه لبيان قواعد تسمية الحيوانات من قبل المؤتمر الدولي الخامس للتسمية الحيوانية في برلين عام 1901. | القواعد الدولية للتسمية الحيوانية |
| International zoological congress | الكيان الشرعي أو القانوني المسؤول عن القوانين والتعليمات الخاصة بنظام التسمية الحيوانية. | الكونجرس العالمي للتسمية الحيوانية |
| Interneural | | بين الأعصاب. |
| Interneural habituation | | التطبع العصبي الوسطي. |
| Interneuron | عصب وحيد القطب يمتد في الجهاز العصبي المركزي ويعمل كنقطة سيطرة لتوجيه السيالات العصبية إلى طريقها الصحيح ويسمى أيضاً Adjustor neurons. انظر أيضاً : Afferent neuron و Efferent neuron Motor neuron. | بين العصب |
| Interneuron axon | (الشكل 2-39). | المحور بين العصب |
| Interneuron dendrite | (الشكل 2-39). | التفرع الشجيري بين العصب |
| Internidial | تستخدم لوصف التداخل والعلاقات بين أعشاش الحشرات الاجتماعية انظر أيضاً : Intranidial. | بين الأعشاش |
| Internomandibular gland | في حشرات غشائية الأجنحة هي زوج الغدد اللعابية في النحل قرب السطح الوسطي لقاعدة الفك العلوي. انظر أيضاً : Mandibular gland. | الغدة الفكية الداخلية |
| Internomedia vein | في حشرات مستقيمة الأجنحة هو العرق الزندي حسب (Comstock). | العرق الوسطي الداخلي |
| Internuncial neurone | خلية عصبية تربط الخلية العصبية الحركية بالخلية العصبية الحسية. انظر أيضاً : Association neuron. | العصب المرتبط |
| Interocellar furrow | في حشرات غشائية الأجنحة منخفض أو درز قصير يمتد من وسط العيون ولغاية العيون الوسطية. | المنخفض بين العيونات |
| Interoceptor | أي عضو حسي داخلي يستقبل المنبهات الداخلية. | المستقبل الداخلي |
| Interocular | | التراكيب بين العينية. |
| Interocular antenna | تطلق على قرون الاستشعار عندما تنشأ أو تقع بين العيون المركبة. | القرون بين العينية |
| Interparietal | ما يقع ضمن جدار عضو أو تجويف. أو هو ما يقع ضمن المنطقة الجدارية من الدماغ. أو كل ما يقع داخل جدار الجسم. | ضمن جداري |
| Interphase | الفترة الواقعة بين الانقسامات الخيطية المتتالية ، ينشأ عن كل انقسام خيطي للخلية خليتان أحاديتا العدد الصبغي ، وتنقسم هاتان الخليتان مباشرة مرة أخرى لينتج أربع خلايا من الكل. | طور بيني |
| Interpleurite | الغشاء بين البلورات ويمثل جزء من الغشاء بين | بين البلورات |

| | | |
|-----------------------------------|---|-----------------------------|
| | العقلي. | |
| Interplical | | بين الطيات أو الثنيات. |
| Interplotted name | عندما يوضع الاسم بين قوسين فإن لذلك دلالات خاصة ، فعندما يوضع اسم داخل قوسين بعد اسم الجنس فإنه يشير إلى أنه اسم لمرتبة تحت الجنس. وعندما يوضع بعد اسم مجموعة الجنس فإنه يشير إلى مجموعة أنواع. أما إذا كان بعد اسم النوع فإنه يشير إلى مجموعة من تحت النوع. إن الأسماء المستخدمة في هذا المجال أو بهذه الطريقة لا تعتبر أسماء ضمن نظام التسمية الثنائية أو الثلاثية حسب المادة 6 من قانون التسمية الدولية. | الاسم داخل أقواس |
| Interplural suture | في الرعاشات هو الدرز بين بلورا الصدر الأوسط وبلورا الصدر الخلفي. | الدرز بين البلوري |
| Interposed sectors | في الرعاشات العرق الطولي الأقصر في أجنحة بعض الأنواع بين العروق الرئيسية. | القطاعات أو العروق الوسطية. |
| Interradial nexus | في أجنحة حشرات عائلة Myrmeleonidae هي العقدة المتكونة من اتحاد العروق المتجاورة وخاصة قمة العرق الأول والثاني للعرق الكعبري. | الرابطة الكعبرية الداخلية |
| Interrupted | يعترض أو يقطع تسلسل شيء مطرد. | يعيق |
| Interscutal membrane | الأغشية التي تربط بين الصليبات والترجات والبلورات والتي توفر المرونة اللازمة للحركة. | غشاء بين الدرود والألواح. |
| Intersegmental | | بين العقل. |
| Intersegmental fold | ثنية أو انبعاج داخلي بين عقلي. انظر أيضاً : Phragma. | طية بين عقلية |
| Intersegmental membrane | الغشاء الذي يربط بين العقل في مفصليات الأرجل. | الغشاء بين العقلي. |
| Intersegmental plates | هي الصفائح أو الألواح العنقية حسب (Crampton). | الألواح بين العقلية |
| Intersegmentalia | تطلق على التراكيب والأغشية بين العقلية. | بين العقلية. |
| Intersex | فرد له تركيب جنسي متوسط بين الذكر والأنثى ، وقد يرجع هذا إلى شذوذ في الصبغيات الجنسية أو الهرمونات الجنسية أو كليهما. وهو فرد عادة ما يكون عقيماً. ويعرف في علم التصنيف بأنه الفرد المتوسط إلى حد ما من حيث الطراز المظهري بين الذكر والأنثى. | بين الجنسين أو مَخْنَث |
| Interspace | في حشرات غمدية الأجنحة السطح المستوي بين خطوط الجناح الغمدي. في حشرات حشفية الأجنحة المساحات بين عروق الأجنحة. في حشرات مستقيمة الأجنحة تطلق على الدرز العميق على الحافة الخلفية لأسترنة الصدر الأخير. | المساحات البينية |
| Interspatial | المساحات بين الخلوية أو بين التراكيب المختلفة. | المساحات البينية. |
| Interspecific | تستخدم لوصف العلاقات بين النوعية. | بين نوعي |
| Interspecific competition | انظر Intrasppecific competition. | التنافس بين الأنواع |
| Interspecific cross | مزج السلالات، أي تلقح بين سلالات من نوع واحد. | تهجين بين نوعي |
| Interspecific displacement | وهو إحلال تنافسي يحدث بين الأنواع حيث تؤدي عملية التنافس إلى استبعاد أحد الأنواع وحلول نوع جديد بدلاً عنه. | إحلال بين نوعي |

| | | |
|----------------------------------|---|-----------------------------|
| Interspecific hybrid | | هجين بين نوعي. |
| Interspecific interaction | يشمل التفاعل أشكالاً كثيرة تحدث بين أفراد نوعين مختلفين من الحشرات أو من الحيوانات بصفة عامة. فمن التفاعل توجد: التعادلية Neutralism، وهي أن يعيش أفراد النوعين في بيئة واحدة بحيث يكون نمو أحدهما لا يرتبط بوجود أو عدم وجود أفراد النوع الآخر. ومنه المنافسة Competition، من أجل الفوز أو الاستنزاف. ومنه أيضاً التكافل والمعاشية والممانعة والتطفل وغير ذلك. | تفاعل بين نوعي |
| Intersternite | الصليبات بين العقالية للجهة البطنية والتي تكون الأسترنة الشوكية للصدر. | بين الأسترينات |
| Intersternum | في الرعاشات هي الصليبية الكبيرة لأسترنة الصدر أمام البطن مباشرة. | الأسترنة البينية |
| Interstice | تطلق على الفجوة أو الفراغ بين الخطين. | فجوة أو فراغ |
| Interstitial line | الحافة المرتفعة بين خطين أو سلسلة من الثقوب. كما تطلق على الفراغات أو الخطوط بين الأنسجة الخلوية. | الخط البيني أو المتخلل |
| Interstitial | خلايا غير مختصة بعضو أو بنسيج معين، لكنها تشتمل على نسيج ليفي يربط خلايا أخرى وعناصر نسيجية. مثال ذلك خلايا الدبق (الغراء) العصبي وخلايا ليديج Leydig وتلك الخلايا الخلاقية الموجودة في جسم الهيدرة والحيوانات الشبيهة به، وهي قادرة على أن تنمو وتتشكل في شكل خلايا خيطية أو أنماط أخرى من الخلايا. | خلايا خلالية أو خلايا بينية |
| Interstriae | تطلق على الفراغات الموجودة بين الخطوط الطولية الموجودة على الأجنحة الغمدية. (الشكل 23-4). | بين الخطوط |
| Intertergite | الاعشبية والتراكيب الواقعة بين الترجات. | بين الترجات. |
| Intertidal | بين المياه المرتفعة والمنخفضة. | بين مياه المد والجزر |
| Intertidal dwarf bugs | انظر Omaniidae. | بق المد والجزر المتقزم |
| Interval | فترة أو مسافة بين مكانين أو زمنين أو مرحلتين. | فترة |
| Interval vula | الصليبات الأسترنية الواقعة في الجهة السفلية للعقلة البطنية التاسعة بين الصمامات الثانية حسب (Snodgrass). أو هي الصمامات الوسطية لآلة وضع البيض حسب (Crampton). (الشكل 32) | بين الصمامات |
| Interveinal | الاعشبية والخلايا الواقعة بين عروق الجناح. | بين العروق. |
| Interventricular valve | وهو الصمام الذي يتحكم بالفتحات الداخلية بين حجيرات القلب. | الصمام الداخلي |
| Interventricular valvulae | يطلق على الصمام القلبي الصغير الواقع إلى الأمام من الصمام نصف الهلالي. | الصمام الداخلي الصغير |
| Intervenular | يعود لتركييب يقع بين أي عرقين. | بين العروق |
| Intestina parva | | الأمعاء الدقيقة. |
| Intestinal caecum | هو جزء الأمعاء الغليظة الواقع إلى الأمام من منطقة اتصال الأمعاء الدقيقة بالأمعاء الغليظة. | التخصر المعوي |
| Intestinal myiasis | انظر Myiasis. | التدويد المعوي |
| Intestine | القناة الهضمية الوسطى. | أمعاء. |

| | | |
|-----------------------------------|---|------------------------------|
| Intima | البطانة الكيوتكلية للقناة الهضمية الأمامية والخلفية والتي تستمر أو تتصل مع كيوتكل الجسم. أو البطانة الغشائية للقنوات والقصيبات الهوائية. | بطانة |
| Intima of the trachea | التغلاطات الكيوتكلية اللولبية التي تبطن القصبات الهوائية لابقائها مفتوحة. | بطانة القصبات الهوائية. |
| Intort | | ملتفة للداخل. |
| Intra alar bristles | في حشرات ذات الجناحين هي صف يحوي 2-3 أشواك ويقع بين فوق الجناح ومجاميع الشعرات الظهرية الوسطية. | الأشواك الجناحية أو الداخلية |
| Intra vitam | عبارة لاتينية تستخدم أو تشير للتحضيرات المجهرية الخاصة بصبغ الحشرات بصبغات خفيفة وهي حية أما عن طريق حقنها مباشرة بالأصباغ أو خلطه مع الطعام. | وهي حية |
| Intracellular | أو يحدث داخل الخلية. | ضمخلوي أو في الخلية |
| Intracellular inclusion | التركييب والعصيات الموجودة داخل الخلية. | محتويات داخل الخلية |
| Intracranial | أو يحدث داخل الجمجمة. | ضممجممي أو في الجمجمة |
| Intraepicardial | أو بداخل أعلى القلب. | في أعلى القلب |
| Intraepidermal | أو بداخل طبقة البشرة العليا. | ضمبشرة أو في البشرة |
| Intraganglionic | أو بداخل العقدة العصبية. | ضمعقدي أو في العقدة |
| Intragenic recombination | ترابط يحدث بين طفرونات Mutons من سيسنترون واحد. | ترابط ضمن مورثي |
| Intragenic suppression | استعادة وظيفة أو صفة محذوفة نتيجة لطفرة ثانية متمركزة ضمن المورثة نفسها كالطفرة الأصلية أو الأولى. | كبت ضمن مورثي |
| Intrahemocoelic | داخل الفراغ الدموي أو الفراغ قبل الحشوي لحيوان لا فقري كما في الحقن في الدم Intrahemocoelic injection. | داخل الفراغ الدموي |
| Intrahumeral bristles | في حشرات رتبة ذات الجناحين هي الشعرات أو الأشواك الواقعة مباشرة أمام الدرز الصدري بين التغلظ العضدي والمنخفض قبل الدرزي. انظر أيضاً: Presutural bristles. | الأشواك العضدية الداخلية |
| Intranidial | أو بداخل العش. | ضمعشي أو في العش |
| Intraocular | أو بداخل العين. | ضمعيني أو في العين |
| Intraocular antenna | قرون الاستشعار البارزة من تحت العين. | القرون تحت العينية |
| Intraorganic parasite | الطفيل الذي يعيش في أحد أعضاء العائل. | الطفيل ضمعضوي |
| Intraorganismic | | داخل الكائن. |
| Intrapulmonary respiration | نوع من التنفس لا يتضمن حركة جدار الجسم نتيجة عمليات الشهيق والزفير ولكنه يقتصر فقط على حركة عضو التنفس. | التنفس ضمرنوي |
| Intrasegmental | أو بداخل العقلة. | ضمعقلي أو في العقلة |
| Intraspecific | يعود أو يختص بالتداخل بين أفراد النوع الواحد. | ضمنوع أو ضمن النوع |
| Intraspecific competition | التنافس بين أفراد النوع الواحد. | التنافس ضمنوعي |
| Intraspecific | إحلال تنافسي بين يرقات الطفيل في داخل جسم | إحلال داخل النوع |

| | | |
|---------------------------------------|--|-----------------------------------|
| displacement | الحشرة أو العائل. | |
| Intraspecific interaction | العلاقات التي تنشأ بين افراد النوع الواحد. | تداخل ضمن نوعي. |
| Intraspecific size variation | تباين الحجم بين اناث وذكور نفس النوع. | اختلاف الحجم ضمن النوع. |
| Intrauterine | تطلق على عملية فقس البيض داخل رحم الأم. كما في بعض حشرات ذات الجناحين. | ضمرحمي أو بداخل الرحم |
| Intricate | أو غير منتظم بطريقة محيرة. | مُحير |
| Intrinsic | ضمن الجسم أو أحد أعضائه. | جوهري أو حقيقي |
| Intrinsic articulation | نمط من التمسك تكون فيه نقطة التماس هي امتدادات سكليروتينية ضمن غشاء التمسك. | التمفصل الحقيقي |
| Intrinsic musculature | أي أن العضلة تنشأ وتتعمد في عقلة من عقل الجسم. | التعضيل الداخلي |
| Intrinsic nerve supply | جملة الأعصاب الموجودة داخل عضو أو تركيب في جسم الحيوان. | مد عصبي ذاتي |
| Intrinsic neurosecretory cells | الخلايا العصبية التي تطلق افرازاتها داخل الجسم. | الخلايا العصبية المفرزة الداخلية. |
| Intrinsic rate of increase | وهو مقياس للخصوبة الحقيقية أو الفعلية للحشرة. | معدل الزيادة الحقيقي |
| Intrinsically inferior | خضوع مجمل العمليات الحيوية والسلوكية للحشرة لقدراتها الذاتية والغريزية. | خاضعة ذاتياً. |
| Intrinsically superior | سيادة الطفيل داخلياً وبقاءه حياً أي تفوق داخلي. | سيادة ذاتية |
| Introduced | انظر Adventive. | دخيل أو طارئ |
| Introduced organisms | انظر Adventive. | الكائنات الدخيلة |
| Introduced pine sawfly | <i>Diprion similis</i> (Hartig) , Hymenoptera , Diprionidae. | زنبور الصنوبر المنشاري الدخيل |
| Introggressive hybridization | انتشار ورتة أو أكثر لنوع ما في البلازما الجرثومية لنوع آخر نتيجة التهجين. | تهجين داخلي الانتشار |
| Intromittent organ | عضو الإيلاج. | قضيب |
| Introrse | أو متجه للداخل. | باتجاه الجسم |
| Introvert | جزء في جسم الحيوان يمكنه أن يبرز إلى خارج الجسم أو ينقلب ، كما يُقلب إصبع القفاز. | مقلوب داخلي |
| Intrusus | | انغماد للداخل. |
| Intumescent | منتفخ ، متسع. | متضخم |
| Intussusception | تمثيل أو هضم مادة جديدة واندماجها في المادة الأصلية. | اندماج أو انغماد معوي |
| Intussusception growth | النمو بالامتصاص الداخلي. | النمو الاندماجي |
| Inundative release | في المكافحة الحيوية هي عملية إطلاق أعداد كبيرة من الأعداء الحيوية في منطقة محددة وغمرها بالعنود الحيوي من أجل خفض أعداد الآفة بشكل سريع. انظر أيضاً : Augmentative release و Innoculative release. | إطلاق العفر |
| Invagination | عملية تكوين كيس أو جراب نتيجة وجود انخفاض للسطح الخارجي باتجاه الداخل. انظر أيضاً : | انغماد |

| | | |
|-----------------------------------|--|---------------------------------|
| Invagination of the embryo | .Evagination انغماد الجنين داخل البيضة. | انغماد الجنين |
| Invalid name | الاسم العلمي لتحت النوع أو النوع أو الجنس والذي لم يخضع لقواعد التسمية الدولية. انظر أيضاً : .Valid name | اسم غير صحيح |
| Invalidation | عملية تقرير عدم شرعية اسم مرتبة تصنيفية لتعارضه مع قوانين التسمية الدولية. | اللاشرعية |
| Invermay bug | <i>Nysius turneri</i> Evans , Hemiptera , Lygaeidae. | بقعة إنفرمي |
| Inversion | عملية الانقلاب إلى الداخل ، أو رأساً على عقب. وهو في الوراثة شكل من أشكال الطفرة ، أي نمط من إعادة الترتيب الصبغي تأخذ فيه قطعتان مكاناً في صبغي ويدور القسم الموجود بينهما بزواوية مقدارها 180° قبل أن يلتصق. | انقلاب أو ارتكاس |
| Invertase | إنزيم هاضم يعمل على تحليل السكروز مائياً إلى كلوكوز وفركتوز. | إنزيم الأنفرتيز |
| Invertebrate | مجموعة الحيوانات التي لا تملك هيكلًا عظمياً. | اللافقرات |
| Invest | | يغلف أو يغطي. |
| Investitus | مصطلح قديم مهمل يشير إلى الجليد الخالي من الحراشيف والشعيرات. | جليد املط |
| Investment | غلاف الجسم الخارجي للكائنات. | جدار الجسم. |
| Inviolat name | انظر <i>Nomen inviolatum</i> . | اسم غير منقوض |
| Involucrum | تطلق على الأغلفة أو الأغطية المصنوعة من السيرومين Cerumen التي تحيط بحجرة الحضنة في أعشاش معظم أنواع النحل غير اللاسع. | غلاف |
| Involucrum alarum | في حشرات رتبة جلدية الأجنحة <i>Dermaptera</i> الجزء العريض من ترجة الصدر الخلفي. | الجنيح المغلف أو الواقي |
| Involuntary movement | حركة عضلة لا إرادية حيث لا يوجد تحكم إرادي فيها. | حركة لا إرادية |
| Involuntary muscle | عضلات ملساء موجودة في الأحشاء ، وترافق الجلد أيضاً ، لا تخضع للتحكم الإرادي في عملها. وهي عضلة ذات قدرة على التقبض البطيء ذاتياً ، ومثال ذلك عضلات القناة الهضمية. | عضلة لا إرادية |
| Involute | ملتف حلزونياً للداخل. | ملتف |
| Involuti | تطلق على الفراشات التي تعيش يرقاتها داخل أوراق ملفوفة. كما في يرقات عائلة <i>Hesperiidae</i> . | لافة |
| Involution of the embryo | التفاف أو دوران الجنين داخل البيضة. | دوران الجنين |
| Involvulus | مصطلح قديم يستخدم لوصف اليرقات التي تلف نفسها بأوراق النبات. | اللافات |
| Io moth | <i>Automeris io</i> (Fabricius) , Lepidoptera , Saturniidae. | عثة أبو |
| Ioterium | انظر <i>Poison gland</i> . | غدة السم |
| Ipidae | عائلة حشرات عديمات القرون من رتبة غمديات الأجنحة. توجد الرأس فيها مختفية في الصدر الأمامي | عائلة أبيدي أو الفتعيات الإيبية |

| | | |
|--------------------------|--|------------------------------|
| | المستطيل – تلحق هذه الحشرات أضراراً بالأشجار ، وذلك بحفرها أنفاقاً بين الخشب والقلب ، وينمو فطر معين في هذه الأنفاق – وهو الفطر الذي تستخدمه الحشرات كغذاء ليرقاتها. | |
| Ips | جنس من خنافس عائلة Scolytidae. | إيبس |
| Ipsilateral | تستخدم لوصف الزوائد والتراكيب عندما تكون موجودة على نفس الجانب من الجسم. | على نفس الجانب من الجسم |
| Ipsso facto | في ذات نفسه أو في طبيعته. | من طبيعته |
| Iridescence | مجموعة الألوان التي تظهر في القرصية. | التلون القرصي |
| Iridescent virus disease | مرض في ثنائيات وحرشفيات وغمديات الأجنحة يتسبب عن فيروسات كبيرة عديدة الأوجه (Icosahederal viruses). | المرض الفايروسي القرصي |
| Iridomyrmex | جنس من النمل ذو أهمية اقتصادية ويعود لعائلة Formicidae. | جنس أريدوميرمكس |
| Iridoviridae | عائلة فايروسية تنقل بواسطة الحشرات ومن أهم أنواعها : Invertebrate iridescent virus 6 Invertebrate iridescent virus 3 | عائلة ايريدوفيريدي |
| Iris | | قرصية. |
| Iris borer | <i>Macronoctua onusta</i> Grote, Lepidoptera, Noctuidae. | حفار السوسن |
| Iris pigment | انظر Iris tapetum. | صبغة القرصية |
| Iris pigment cells | الخلايا التي تحتوي على صبغة قرصية العين. أو خلايا القرصية. كما تسمى أيضاً بالخلايا الملونة الخارجية. انظر أيضاً : Secondary pigment cell. | الخلايا الملونة للقرصية |
| Iris skipper | <i>Arhenes dschilus</i> (Waterhouse) , Lepidoptera , Hesperidae. | دودة السوسن |
| Iris tapetum | طبقة الخلايا الصبغية للعين المركبة وتوجد مباشرة أسفل المخروط البلوري. | الخلايا الصبغية |
| Iris thrips | <i>Iridothrips iridis</i> (Watson) , Thysanoptera , Thripidae. | ثريبس السوسن |
| Iris weevil | <i>Mononychus vulpeculus</i> (Fabricius) , Coleoptera , Curculionidae. | سوسة السوسن |
| Iris whitefly | <i>Aleyrodes spiraeoides</i> Quaintance , Hemiptera , Aleyrodidae. | ذبابة السوسن البيضاء |
| Irised | له ألوان قوس قزح. | قرصي |
| Iron bark beetle | <i>Zopherosis georgei</i> White , Coleoptera , Zopheridae. | خنفساء القلب المعدنية |
| Iron bark borer | انظر Iron bark beetle. | حفار القلب المعدني |
| Iron bark lace lerp | <i>Cardiaspina vittaformis</i> (Froggatt) , Hemiptera , Psyllidae. | بسليد القلب المعدني المطرز |
| Iron bark sawfly | <i>Lophyrotoma anlís</i> (Costa), Hymenoptera, Pergidae. | زنبور القلب المعدني المنشاري |
| Ironomyiidae | عائلة حشرية صغيرة من رتبة ذات الجناحين وتعود لفوق عائلة Platypezoidea. | عائلة أيرونومايدي |

| | | |
|---------------------------------|---|---------------------|
| Irradiated sterilization | تشعيع ذكور حيوانات بنظام خاص والوصول بها إلى حالة العقم التناسلي. | العقم الإشعاعي |
| Irradiation | تعرض مادة أو شيء أو كائن حي إلى الأشعة السينية ، أو أشعة كاما ، أو الأشعة فوق البنفسجية ، أو أي إشعاع آخر. وهناك في البحوث العلمية البيولوجية أصبح التشعيع له دور كبير في السعي من أجل استخدامه في مجالات مثل مكافحة الآفات الزراعية وغيرها. | تشعيع |
| Irregular | | غير منتظم. |
| Irrevesibility | انظر قاعدة دوللو. | عدم الارتداد |
| Irritability | قابلية غير طبيعية للإثارة لدى عضو أو جزء في كائن حي ، حيث يستجيب بإفراط للمنبه ولو كان ضعيفاً. ففي الكائنات الحية وحيدة الخلية تكون الاستجابة عامة في الخلية كلها ، أما في الحيوانات العليا فإن الإثارة تقع لخلايا متخصصة أو تحدث للمستقبلات ، ثم يتبعها سريان لنبضة عصبية إلى الجهاز العصبي المركزي ، وتصدر الإجابة عنه وتنفذها المنفعلات كالعضلات والغدد وغيرها وبالتالي يكون للمصطلح معنى Sensitivity. | إثارة أو احتياج |
| Irritant | أي منبه خارجي يمكن أن يؤدي إلى حدوث استجابة. | مثير أو مهيج |
| Irritation | حالة من القلق والانفعال تحدث من عدم انضباط وظائف عضو ما في جسم الكائن. | تهيج |
| Irrorate | مغطى بالبقع أو العلامات الملونة وأحياناً يستخدم لوصف طريقة تلون أجنحة حشرات حرشفية الأجنحة. | مبقع |
| Isabelline | أصفر شاحب ذو مسحة حمراء. | أصفر شاحب |
| Ischia | الألواح الجانبية لعقل الجسم. | بلورا. |
| Ischiopodite | العقلة الثالثة لأي طرف أو قدم بشكل عام. وهي العقلة الثانية للأقدام الذنبية. أو هي المدور الثاني أو ما قبل الفخذ حسب (Snodgrass). | الأقدام البلورية |
| Ischnocera | وتعود لرتبة Pthiraptera وتضم العوائل الآتية : Heptapsogasteridae و Philopteridae و Trichodectidae. | رتيبة اسجينوسيرا |
| Ischnopsyllidae | أو عائلة براغيث الخفاش وتعود لرتبة القمل الماص Siphonaptera ولفوق عائلة Certophylloidea. | عائلة اسجينوبسليدي |
| Island fruit fly | <i>Dirioxa pornia</i> (Walker) , Diptera , Tephritidae. | ذبابة فاكهة الجزيرة |
| Island pin hole borer | <i>Xyleborus perforans</i> (Wollaston) , Coleoptera , Scolytidae. | حفار الجزيرة الثاقب |
| Isle of wight disease | مرض يصيب النحل سجل لأول مرة عام 1906 في منطقة Isle of wight. ومن أعراضه هو مشي النحل ثم الموت على الأرض قرب الخلايا خلال موسم النشاط ولا يعرف أصل المرض لحد الآن. | مرض جزيرة وايت |
| Islet | كتلة صغيرة من الأنسجة المعزولة من نوع آخر من الأنسجة كما تطلق على بقعة ذات لون مختلف ضمن بقعة أكبر. | جزيرة |
| Isoantibody | جسم شاذ يوجد أحياناً لدى بعض أفراد نوع ما ، يتفاعل مع خلايا أو مكونات خلوية لأفراد آخرين من | جسم مضاد مماثل |

| | | |
|------------------------------|--|----------------------------|
| | النوع نفسه. | |
| Isoantigen | مولد ضد عند فرد قادر على حث إنتاج جسم مُضاد نوعي عند فرد آخر من النوع نفسه. | مولد ضد مماثل |
| Isochromatic | متشابهة في اللون ونمط التلوين. | متماثلة اللون |
| Isoelectric focusing | طريقة لفصل البروتينات على مجموعة من الأغشية عن طريق مرور تيار كهربائي متدرج حيث تتحرك البروتينات المتشابهة إلى النقاط الكهربائية المتشابهة. | التركيز الكهربائي المتشابه |
| Isogametes | خلية تناسلية متماثلة شكلياً عند الذكر والأنثى معا ولا يمكن تمييزها بالشكل وحده. | أمشاج متشابهة |
| Isogamic | تطلق على الكائنات التي يكون فيها المشيجان المندمجان بالتلقيح متماثلين. | متشابه الأمشاج |
| Isogamous | انظر Isogamic. | متشابهة الأمشاج |
| Isogenic or Isogeneic | فرد له نفس الأصل لذا فهو متماثل وراثياً ، ومثال ذلك السلالة المهجنة. يسمى أيضاً Syngeneic. ويطلق المصطلح أيضاً على الأنسجة الجنينية التي لها أصل متماثل. | متماثل الأصل |
| Isogony | نمو أجزاء بنسبة معينة على نحو يحافظ على الفوارق النسبية في الحجم. | إنسال متماثل |
| Isolate | | معزول. |
| Isolating mechanisms | آليات تؤدي إلى حفظ سلالتين أو نوعين وتمكنهما من التشعب أكثر وأكثر في طريق التطور. تشمل هذه الآليات : العزل الجغرافي ، التنوع في مواسم التزاوج ، فقدان الجذب الجنسي بين الأنواع المختلفة الصعوبات الآلية كالحجم مثلاً الذي يجعل التسايف مستحيلًا ، العقم أو فقدان الحيوية لدى الهجن ، وغير ذلك. | آليات العزل |
| Isolating x mechanism | أي عامل وراثي يعوق التناسل بين أنظومات الأفراد. | عامل عازل |
| Isolation | | عزل. |
| Isomera | تطلق على مجاميع من حشرات غمدية الأجنحة التي تتميز بأن لها نفس عدد عقل الرسغ في جميع الأرجل. | متساوية عدد العقل |
| Isomerism | جزءان متشابهان يتكونان من أعداد متساوية من القطع المتماثلة. | تماثل القطع |
| Isomerous | تطلق على الحشرات متساوية عدد عقل الرسغ. انظر أيضاً : Homomerous و Heteromerous. | متساوية العقل |
| Isometopidae | أو عائلة بق الأشجار القافز وتعود لرتبة نصفية الأجنحة وفوق عائلة Miroidea. | عائلة أيزوميتوبيدي |
| Isometry | الحالة التي يبقى فيها حجم أي تركيبين في أجسام الكائنات ثابت عندما يتغير حجم الجسم بالكامل. | متساوية القياس |
| Isomorphous | يعود أو يختص بالتركييب التي لها نفس المظهر والتركيب أو تتشابه في المظهر أو التركيب. انظر أيضاً : Heteromorphous. | متشابه الشكل |
| Isopalpi | تطلق على الملامس الفكبية التي لها نفس العدد من العقل في كلا الجنسين. | متساوية الملامس الفكبية |

| | | |
|-----------------------------|---|---------------------------|
| Isoparthenogenesis | مصطلح قديم يستخدم للإشارة إلى التكاثر العذري النموذجي. | التكاثر العذري المتمائل |
| Isopentyl acetate | رائحة تحذيرية في نحل العسل تفرزها حجرة آلة اللسع وتسمى كذلك بـ Isomyl acetate. | ايزوبنتايل اسيتيت |
| Isophenes | خطوط تربط نقاط تساوي ملامح صفة ما ، وهي خطوط متعامدة على التغير التدريجي في طريقة تدرج الصفات. | خطوط المظهر المتشابهة |
| Isopneustic | مصطلح يشير إلى الحشرات التي كل متنفساتها (ثغورها التنفسية) متمائلة ، عاملة ومرتبطة بانتظام. تمتلك أغلب الحشرات الموجودة اليوم درجة ما من تخصص أو اختزال المتنفسات فأصبح وجود الجهاز التنفسي متمائل المتنفسات حالة بدائية. | متماثل المتنفسات |
| Isoptera | أو رتبة النمل الأبيض وتضم بحدود 2300 نوع. | رتبة متساوية الأجنحة |
| Isotomid springtails | قافزات الذنب التابعة لعائلة Isotomidae. | قافزات الذنب ايزوتوميد |
| Isotomidae | عائلة حشرية تعود لرتبة ذات الذنب القافز Collembola. | عائلة ايزوتوميدي |
| Isotonic | متساوي الضغط الازموزي. | متساوي التوتر |
| Isotropic | تطلق على تعاقب الجزء الشاحب من الليفة العضلية Sarcostyle مع الجزء الداكن بشكل متساوي. | تعاقب متساوي |
| Isotype | تطلق على أي كائن شائع الانتشار في عدة مناطق. | نمط شائع |
| Isotypical genus | الجنس الذي تم وصفه باستخدام أكثر من نوع وجميعها تعود لنفس الجنس. | الجنس النموذجي |
| Isozyme | وهي ليست مشابهاً ولكنها ذات جزئ بروتيني مميز له وظيفة أيضية متفردة. | مشابه الإنزيم |
| Issid planthoppers | قفازات النبات التابعة لعائلة Issidae. | قفازات النبات ايسيد |
| Issidae | أو عائلة قفاز الأيسيد وتعود لرتبة نصفية الأجنحة ولفوق عائلة Fulgoroidea. | عائلة ايسيدي |
| Italian bee | ويقصد به <i>Apis melliferae Ligustica</i> وهي السلالة الأكثر شهرة في النحل الأوربي الذي جلب من إيطاليا عام 1860 وتمتاز شغالاته بلونها البني وحزمها الصفراء على البطن. | النحل الإيطالي |
| Italian grasshopper | <i>Calliptamus italicus</i> (Linnaeus), Orthoptera, Acrididae. | نطاط الحشائش |
| Italian pear scale | <i>Epidiaspis leperii</i> (Signoret), Hemiptera, Diaspididae. | قشرية الكمثرى الإيطالية |
| Itch mite | <i>Sarcoptes scabiei</i> (De Geer), Acari, Sarcoptidae. | حلمة الحك |
| Itch mites | انظر Sarcoptidae. | الحلم الحكي |
| Iterative homology | علم دراسة تشابه تكرار التراكيب والأجزاء المتناظرة في جسم الكائن الحي الواحد. انظر أيضاً: Phylogenetic homology. | علم دراسة التشابه المتكرر |
| Iteroparity | التناسل عدة مرات خلال عمر الكائن الواحد ، وهو عكس التناسل الأوحده Semeparity ، أي التناسل مرة واحدة في حياة الكائن. | التناسل المتعدد |
| Iteroparous | تعود للحشرات الكاملة التي تعيش لفترة طويلة مقارنة | متعددة الدورات التكاثرية |

| | | |
|--------------------------|---|----------------------|
| | بالفترة اللازمة لتطورها وبذلك يكون لها عدة دورات تكاثرية. انظر أيضاً : Semeparous. | |
| Ithonid lacewings | أسد المن التابع لعائلة Ithonidae. | أسد المن اثونيد |
| Ithonidae | أو عائلة أسد المن الشبيه بالعث وتعود لرتبة شبكية الأجنحة Neuroptera ولفوق عائلة Ithonoidea. | عائلة إيثونيدي |
| Ithonoidea | وتعود لرتبة شبكية الأجنحة وتضم عائلة واحدة فقط هي Ithonidae. | فوق عائلة إيثونويديا |
| Itonididae | انظر Cecidomyiidae. | عائلة ايتونيدي |
| Ivy aphid | <i>Aphis hederæ</i> Kaltenbach, Hemiptera, Aphididae. | من اللبلاّب |
| Ivy leafroller | <i>Cryptoptila immersana</i> (Walker), Lepidoptera, Tortricidae. | لافة أوراق اللبلاّب |
| Ivy scale | <i>Aspidiotus nerii</i> Bouche, Hemiptera, Diaspididae. | قشرية اللبلاّب |
| Ixodida | | رتيبة القراد. |
| Ixodidae | وتسمى أيضاً عائلة الطلحيات. | عائلة القراد الصلب |

-J-

| | | |
|-------------------------------------|--|---------------------------------|
| Jabot :- | | حوصلة |
| Jack pine budworm | <i>Choristoneura pinus</i> Freeman , Lepidoptera , Tortricidae. | دودة براعم صنوبر جاك |
| Jack pine sawfly | <i>Neodiprion pratti</i> Rohwer , Hymenoptera , Diprionidae. | زنبور صنوبر جاك المنشاري |
| Jack pine tip beetle | <i>Conophthorus banksianae</i> Mc Pherson , Coleoptera , Scolytidae. | خنفساء قمة صنوبر جاك |
| Jacobsoniidae | عائلة حشرية تعود لرتبة غمدية الأجنحة ولفوق عائلة Bostrichoidea. | عائلة جاكوبسونيدي |
| Janet's organ | عضو حسي وتري يوجد في قرون استشعار الحشرات. انظر أيضاً : Bohm's organ و Johnston organ و Multiporous plate و sensilla. | عضو جانيت |
| Janthine | لون الينفسج. | بنفسجي |
| Japanese beetle | <i>Popilia japonica</i> Newman , Coleoptera , Scarabaeidae. | الخنفساء اليابانية |
| Japanese broadwinged katydid | <i>Holochlora japonica</i> Brunner Von Wattenwyl, Orthoptera, Tettigoniidae. | الجنذب الياباني عريض الأجنحة |
| Japanese encephalitis | مرض يسببه فايروس تنقله الحشرات يعود لعائلة Flaviviridae وينقله البعوض <i>Culex tritaeniorhynchus</i> (Giles) | مرض التهاب الدماغ الياباني |
| Japanese grasshopper | <i>Oxya japonica</i> (Thunberg) Orthoptera , Acrididae. | نطاط الحشائش الياباني |
| Japanese weevil | <i>Pseudocneorhinus bifasciatus</i> Roelofs, Coleoptera, Curculionidae. | السوسة اليابانية |
| Japygidae | وتعود لرتبة Diplura. | عائلة جابيجيدي |
| Jarrah leafminer | <i>Perthida glyphooa</i> Common , Lepidoptera , Incurvariidae. | ناخرة أوراق جارة |
| Jarvis fruit fly | <i>Dacus jarvisi</i> (Tryon) , Diptera , Tephritidae. | ذبابة الفاكهة الجارفيزيه |
| Jassidae | عائلة قفازات أوراق من رتبة الحشرات نصفية الأجنحة ، وهي بق نبات يصيب الأشجار ويقفز من ورقة إلى أخرى بسرعة كبيرة. | عائلة جاسيدي أو السيكدليات |
| Jaundice | مرض فايروسي متعدد الأسطح نووي مرتبط بيرقات حريز القز (<i>Bombyx mori</i> (L.)). | الجوانديس |
| Javelle water | محلول مائي من هيدروكسيد البوتاسيوم يستخدم لترويق جسم الحشرة ويسمى أيضاً : Eau dejavelle. | ماء جافيلي |
| Jaw capsule | الغلاف الذي يضم أجزاء الفم في يرقات ذات الجناحين التي يتميز فيها الرأس. | كبسولة الفكوك |
| Jeffrey pine beetle | <i>Dendroctonus jeffreyi</i> Hopkins , Coleoptera , Scolytidae. | خنفساء الصنوبر الجيفرية |
| Jerusalem cricket | <i>Stenopelmatus fuscus</i> Haldeman , | صرصر القدس |

| | | |
|--------------------|--|--------------------|
| | Orthoptera , Stenopelmatidae. | |
| Jerusalem crickets | انظر Stenopelmatidae. | صراصير القدس |
| Jeune cell | انظر Prohaemocyte. | خلية الدم الأولية |
| Jeune globule | خلية الدم الأولية. انظر أيضاً : Prohaemocyte. | كرية جيوين |
| Jeune leucocyte | خلية الدم الأولية. انظر أيضاً : Prohaemocyte. | خلية جيوين البيضاء |
| Jewel beetles | تطلق على أفراد عائلة Buprestidae. | الخنافس الناصعة |
| Jewel bugs | انظر Scutelleridae. | البق الناصع |
| Jigger | انظر Sand flea. | برغوث |
| Johnston's organ | عضو سمع قضيبي يقع في عقلة قرن الاستشعار الثانية وتكتب أيضاً Johnstonian organ. انظر أيضاً : Bohm's organ و Janet's organ و Multiporous plate sensilla. | عضو جونستون |
| Joint | نقطة تمفصل بين صليبتين أو تركيبين أو عقلتين. | مفصل |
| Jointworms | انظر Eurytomidae. | ديدان العقد |
| Joppeicidae | عائلة حشرية صغيرة تعود لرتبة نصفية الأجنحة ولفوق عائلة Tingoidea. | عائلة جوبيسيدي |
| Jordan's organ | انظر Chaetosemata. | عضو جوردان |
| Jowl | المنطقة الواقعة بين الحافة السفلى للعين المركبة وفتحة الفم. | خد |
| Jubate | تستخدم لوصف تركيب يحمل شعيرات طويلة. | ذو شعيرات طويلة. |
| Jugal | في الاكاروسات هو المنخفض أو الشق الذي يفصل بين الجسم الأمامي والجسم الخلفي. | إصبعي |
| Jugal area | (الشكل 2-21). | المنطقة الإصبعية |
| Jugal bristles | الأشواك الكبيرة الموجودة على طول حافة الفص الإصبعي. | الأشواك الإصبعية |
| Jugal fold | انظر Plica jugals. (الأشكال 21 و 22) | الطية الإصبعية |
| Jugal lobe | جزء أو مساحة بارزة من الجناح الأمامي باتجاه الخلف وتلامس الجناح الخلفي. وتسمى أيضاً : Jugal region و Fibula. (الشكل 2-22) | الفص الإصبعي |
| Jugal region | وتقع خلف المنطقة الخلفية للجناح Vannus ويفصلها عن الثنية الإصبعية Jugal fold ، وهي منطقة خالية من العروق ولكنها تحتوي على تغلظات تساعد في تقوية اشتباك الجناحين الأمامي والخلفي. انظر أيضاً : Anal region و Axillary region و Jugal Remigium و area. | المنطقة الإصبعية |
| Jugatae | تطلق على حشرات حرشفية الأجنحة ذات جهاز شبك الأجنحة الإصبعي. | إصبعية |
| Jugate | انظر Jugatae. | إصبعية |
| Jugate spin | (الشكل 1-25). | شوكة الإصبع |
| Jugate type | ويقصد به جهاز شبك الجناح الإصبعي الموجود في حشرات رتبة الذباب العقربي Mecoptera حيث يحمل الجناح الأمامي على حافته الخلفية فصاً إصباعياً Jugal lobe بينما تمتد الحافة الأمامية للجناح الخلفي في فص عضدي Humeral lobe وكلا الفصان يحملان عدداً قليلاً من الأشواك الطويلة وتتركز الشعرات الإصبعية فوق قمة الجناح الخلفي بينما تكون الشعرات العضدية عضواً يضغط على السطح | النمط الإصبعي |

| | | |
|------------------------------|--|------------------------------|
| | السفلي للجناح الأمامي. (الشكل 1-25). | |
| Jugofernate | الحشرات التي تمتلك كلا جهازي شبك الأجنحة الشوكي والإصبعي. كما في حشرات عائلة Micropterigidae. | شوكية إصبعية |
| Jugular | يعود أو يختص بالحجرة. | حنجري |
| Jugular sclerite | صلبيات صغيرة توجد في الغشاء الذي يربط الرأس بالصدر. انظر أيضاً: Cervical sclerites. | الصلبيات العنقية أو الوداجية |
| Jugulum | أو الجولا ، كما تطلق على الأجزاء الجانبية والسفلية للصدر الأمامي حسب (Smith). | الصلبية السفلية تحت الذقن |
| Jugum | في حشرات نصفية الأجنحة هي زوج الفصوص الجانبية للرأس ، فص على كل جانب من مقدم الدرقة. وهي في بعض حشرات حرشفية الأجنحة وحشرات Trichoptera فص أو زائدة إصبعية عند قاعدة الجناح الأمامي التي تستخدم لشبك الجناح الخلفي أثناء الطيران. انظر أيضاً: Fibula. (الأشكال 3 و 4 و 1-25) | إصبع |
| Juliens organ | في ذكور حشرات عائلة Satyridae هي مجموعة أو خصلة من الشعيرات المطفقة للراحة في نهاية البطن. | عضو جولينز |
| Jumper ants | <i>Myrmecia</i> spp, Hymenoptera, Formicidae. انظر أيضاً: Bulldog ants. | النمل القافز |
| Jumping bristle tails | انظر Machilidae. | ذات الذنب القافز |
| Jumping leg | رجل طويلة نسبياً ، ومزودة بعضلات قوية خاصة في منطقة الفخذ ، ومن أشهر أنواعها الأرجل الخلفية للنطاطات والجراد والضفادع. وتتناسب سعة القفزة ، أو مدى النزو ، تبعاً لطول القصبة وقوة عضلات الفخذ. | رجل قفز أو نزو |
| Jumping mechanism | هي أداة حيوية ميكانيكية تسهل عملية القفز في الحشرات والميكانيكية الشائعة تتمثل بوجود امتداد وسطي من الساق فضلاً عن الضغط الذي تولده سوائل الجسم في منطقة البطن. انظر أيضاً: Furca و Hydrostatic skeleton و Resilin و Tibial extension. | آلية القفز |
| Jumping plant lice | انظر Psyllidae. | قمل النبات القافز |
| Jumping tree bugs | انظر Isometopidae. | بق الأشجار القافز |
| June beetles | انظر Scarabaeidae. | خنافس مايس |
| June bugs | انظر Scarabaeidae. | بق مايس |
| Junior author | | الباحث الثاني أو المساعد. |
| Junior homonym | الاسم الأحدث في النشر من بين اسمين متماثلين أو أكثر لنفس المرتبة التصنيفية أو لمراتب تصنيفية مختلفة. انظر أيضاً: Senior homonym. | اسم مجانس أحدث |
| Junior synonym | الاسم الأحدث في النشر من بين اسمين مرادفين أو أكثر من الأسماء الصحيحة لنفس المرتبة التصنيفية. | اسم مرادف أحدث |
| Juniper aphid | <i>Cinara juniperi</i> (De Geer) , Hemiptera , Aphididae. | من العرعر |
| Juniper midge | <i>Contarinia juniperina</i> Felt , Diptera , | ذبابة العرعر |

| | | |
|--|---|------------------------------|
| | Cecidomyiidae. | |
| Juniper scale | <i>Carulaspis juniperi</i> (Bouche) , Hemiptera , Diaspididae. | قشرية العرعر |
| Juniper tip midge | <i>Oligotrophus betheli</i> Felt , Diptera , Cecidomyiidae. | دبابة قمة العرعر |
| Juniper twig girdler | <i>Periplora nigra</i> Hodges , Lepidoptera , Momphidae. | حزازة أفرع العرعر |
| Juniper webworm | <i>Dichomeris marginella</i> (Fabricius) , Lepidoptera , Gelechiidae. | دودة العرعر الناسجة |
| Jurapriidae | وتعود لرتبة غشائية الأجنحة ولفوق عائلة .Proctotrupoidea | عائلة جورابريدي |
| Jurassic period | الفترة الثانية لمرحلة الميزوزويك Mezozoic وسميت بالجوراسي نسبة إلى جبال جورا على حدود سويسرا وفرنسا. | العصر الجوراسي |
| Justascutellum | تستخدم لوصف أي تركيب قريب من الدرع .Scutellum | قرب الدرع |
| Justified emendation | تصحيح التهئة الأصلية لاسم المرتبة التصنيفية. | تصحيح ميرر |
| Jute looper | <i>Anomis involuta</i> (Walker) Lepidoptera , Noctuidae. | دودة الجوت القياسة |
| Jute stem weevil | <i>Apion corchori</i> Marshall , Coleoptera , Curculionidae. | سوسة ساق الجوت |
| Juvabione | مشابه هرمون الشباب. | جوفأ بيون |
| Juvenile | الأطوار غير البالغة للكائن الحي. كما تستخدم لوصف الأعضاء والتراكيب غير الكاملة أو في مرحلة النمو. | غير يافع |
| Juvenile hormone | هرمون تفرزه الحشرات لإدامة الصفات الشبابية. | هرمون الصبا أو الشباب |
| Juvenile hormone analogue regulator | انظر Insect growth regulator. | مشابه هرمون الشباب المنظم |
| Juvenile hormone inhibitor | المركبات الكيميائية التي تثبط عمل هرمون الشباب. | متببط هرمون الشباب |
| Juvenile hormone mimics | المركبات الكيميائية التي تعمل أو تؤثر بطريقة مشابهة لهرمون الشباب. | مشابهات هرمون الشباب |
| Juvenility | الكائن اليافع أو غير الكامل. | خدائثة أو الفتوة |
| Juvenilization | البقاء في الطور غير البالغ. | التصابي. |
| Juvenilization effect | انظر Juvenilization | تأثير هرمون الشباب. |
| Juvenoid | مركب كيميائي له نفس تأثير هرمون الشباب. | مشابه هرمون الشباب |
| Juxta | في ذكور حرشفية الأجنحة الصليبية أسفل القضيب أو المجاورة للقضيب وتسمى بقمع القضيب. (الأشكال 2-49 و 2-50) | قمع القضيب |
| Juxta nuclear body | انظر Centriole adjunct. | جوار الجسم المركزي |

-K-

| | | |
|-------------------------------|--|----------------------------|
| Kairomone | رسالة كيميائية للاتصال بين الأنواع المختلفة يطلقها أحد الأنواع ويستعملها النوع الآخر ويستفاد منها النوع المستقبل فقط. انظر أيضاً : Allomone و Pheromone و Semiochemical و Synomone. | كايرومون |
| Kaironomus cue | انظر Kairomone | إشارة كايرومونية كيميائية. |
| Kala azar | مرض تسببه نوع من الليشمانيا الحشوية الواسعة الانتشار المسماة <i>Leishmania donovani</i> (Laveran & Mesnil) ويصيب الإنسان ويؤدي إلى تضخم الرنتين. ويسمى بالمرض الأسود Black disease أو حمى دمدم Dumdum fever. انظر أيضاً : Cutaneous leishmaniasis. | كالازار أو حمى سوداء |
| Kalotermitidae | أو عائلة أرضة الخشب الجاف وتعود لرتبة متساوية الأجنحة Isoptera. | عائلة كالوتيرميتيدي |
| Kamehameha Butterfly | <i>Vanessa tameamea</i> Eschscholtz , Lepidoptera , Nymphalidae. | فراشة كاميهاميا |
| Kangaroo beetle | <i>Sagra papuana</i> Jacoby , Coleoptera , Chrysomelidae. | خنفساء الكنغر |
| Kangaroo bot fly | <i>Tracheomyia macropi</i> (Froggatt) Diptera, Oestridae. | ذبابة نغف الكنغر |
| Kangaroo hard tick | <i>Amblyomma triguttatum</i> C. L. Koch , Acari , Ixodidae. | قراد الكنغر الصلب |
| Kangaroo louse | <i>Heterodoxus longitarsus</i> (Piaget) , Phthiraptera , Boopidae. | قملة الكنغر |
| Kangaroo soft tick | <i>Ornithodoros gurneyi</i> Warburton , Acari, Argasidae. | قراد الكنغر اللين |
| Kao haole seed beetle | <i>Araecerus levipennis</i> Jordan , Coleoptera, Anthribidae. | خنفساء بذور كاوهاولي |
| Kappa | اسم لحامل الملابس في حشرات ذات الجناحين. | كابا |
| Karataidae | عائلة حشرية تعود لرتبة غشائية الأجنحة ولمجموعة Ephialtitomorpha. | عائلة كاراتيدي |
| Karatavidae | عائلة من المتحجرات تعود لرتبة غشائية الأجنحة ولمجموعة Symphata. | عائلة كاراتافيدي |
| Karumiidae | عائلة صغيرة تعود لرتبة غمدية الأجنحة ولفوق عائلة Cantharoidea وهي خنافس مشابهة للنمل الأبيض. | عائلة كارومييدي |
| Karyogamy | اندماج نواتين في تكاثر جنسي ، اندماج الساييتوبلازم يسمى تزاوجاً بلازمياً ، أما العملية الكاملة فتتضمن النمطين من الاندماج وهي التزاوج الجمعي. | اتحاد نووي أو تزاوج نووي |
| Karyokinesis | وهو أعم شكل في انقسام نواة الخلية يرافقه حصول خيوط فيها. ويسمى أيضاً انشطاراً نووياً غير مباشر، وهو مصطلح بديل للمصطلح Mitosis. | انقسام نووي |
| Karyological character | صفة تتضمن عدد أو تركيب الصبغيات. | صفة صبغية |
| Karyology | علم دراسة الكروموسومات أو علم أنوية الخلايا. | كاريلوجي |

| | | |
|---------------------------|--|---------------------------------|
| Karyolymph | السائل الصافي الذي يحيط بالشبكة الصبغية ويملا فراغ النواة ، ويسمى أيضاً "العصير النووي". | السائل النووي أو ليمف نووي |
| Karyon | | نواة الخلية. |
| Karyorrhexis | تجزؤ النواة مع تبعثر الجسيمات في السايوبلازم. | تفتت نووي |
| Karyosome | كتلة كثيفة أو تجمع للصبغين في النواة أثناء طور الراحة ، وهو غير النووي المعروفة داخل النواة ، ويسمى أيضاً المركز اللوني أو النووي الزائفة. | جسيم نووي |
| Karyotheca | | غشاء النواة. |
| Karyotype : | مجموع خصائص نواة الخلية. | نمط النواة |
| Kashmir bee virus | مرض فايروسي اكتشف لأول مرة في نحل سيرانا <i>Apis cerana</i> من كشمير والهند ووجد أيضاً في النحل الأوربي <i>Apis mellifera</i> في أستراليا ونيوزيلندا ويعمل هذا الفايروس على قتل بالغات النحل. | فايروس نحل كشمير |
| Katabolic | يعود أو يختص بالأبيض التحطيمي. | انتقاضي |
| Katabolism | الأبيض الهدمي أو التحطيمي. | انتقاض |
| Katagenesis | انظر Katabolism. | نشوء الأبيض التحطيمي |
| Katapleure | انظر Preepisternum. | مقدم الصليبية الأمامية للاسترنة |
| Katatrepis | حركة الجنين داخل البيضة والتي تؤدي إلى حمل الجنين من السطح البطني إلى السطح الظهري من البيضة. انظر أيضاً : Anatrepis. | الحركة الانقلابية الظهرية |
| Katepimeron | الجزء أو الصليبية السفلية للبلوريتة الخلفية. انظر أيضاً : Infraepimeron. | أسفل البلوريتة الخلفية |
| Katepisternum | عندما تنقسم الصليبية الأمامية للاسترنة Episternum إلى صليبية علوية تعرف بفوق الأمامية Anepisternum وصليبية سفلية تعرف بتحت الأمامية Katepisternum. (الشكل 1-20) | أسفل البلوريتة الأمامية |
| Katies spring tail | <i>Katianna australis</i> Womersley , Collembola , Sminthuridae. | كاتيس ذات الذنب القافز |
| Katyids | نطاطات تشبه الجراد من العائلة الكاتيدية التابعة لرتبة الحشرات مستقيمة الأجنحة ، لها قرون استشعار طويلة ، وتقوم الذكور بإصدار أصوات مميزة نتيجة احتكاك أجزاء في قاعدة الزوج الأول من الأجنحة. انظر أيضاً : Tettigoniidae. | نطاطات الكاتيد |
| Kauri coccid | <i>Conifericoccus agathidis</i> Brimble , Hemiptera , Margarodidae. | بق صنوبر كاوري الدقيقي |
| Kauri moths | انظر Agathiphagiidae. | عث صنوبر كاوري |
| Keds | انظر Hippoboscidae. | قمل الضان |
| Keel | حافة قوية تشبه عظم القص. | رافدة القص |
| Kelp flies | انظر Coelopidae. | ذباب عشب البحر |
| Kentromorphic | يعود أو يختص بتعدد الأشكال البيئي. | متعدد الأشكال البيئية |
| Kentromorphism | ظاهرة تعدد الأشكال نتيجة تأثير عوامل البيئة كما في بعض حشرات مستقيمة وحرشفية الأجنحة. حيث يظهر شكل معين عند الكثافات المنخفضة فيما يظهر شكل آخر عند الكثافات العالية ومظهر وسطي في مرحلة التغيير بين الكثافتين. هذه الظاهرة تتضح في الجراد بشكل جيد بمظهره الانفرادي والمهاجر. | تعدد الأشكال البيئي |
| Kenya tick typhus | مرض تسببه الريكتسيا <i>Rickettsia conorii</i> في | قراد تيفوس كينيا |

| | | |
|---------------------------------|--|--------------------------------|
| | كينيا وينقلها القراد من بعض القوارض إلى الإنسان. انظر أيضاً: Tick borne spotted fever. | |
| Kenyan dung beetles | <i>Copris fallaciosus</i> Gillet , Coleoptera , Scarabaeidae. | خنفس الروث الكينية |
| Keratin | بروتين ليفي يحوي النايتروجين والكبريت ويدخل في تكوين الأظافر والريش والمخالب والقرون. | قرنين أو الكيراتين |
| Kermes | تطلق على الصبغة المحضرة من الإناث الجافة لقشرية <i>Kermes ilicis</i> . | قرمزي اللون |
| Kermesinus | | قرمزية. |
| Kernel grub | <i>Assara seminivale</i> (Turner), Lepidoptera, Pylalidae. | دودة القمح |
| Keroplastidae | عائلة حشرية عالمية الانتشار تضم بحدود 700 نوع وتعود لرتبة ذات الجناحين. | عائلة كيروبلاتيدي |
| Kerriidae | أو عائلة قشرية اللك وتعود لرتبة نصفية الأجنحة. | عائلة كيريبيدي |
| Kershaw's brown | <i>Oreixenica kershawi</i> (Miskin) , Lepidoptera , Nymphalidae. | فراشة كيرشاو البنية |
| Key | أداة تصنيفية تعتمد على ترتيب معين للصفات المميزة للأفراد وعن طريقه يسهل التمييز بينها ويشترط في المفتاح الوضوح والكفاية والفروق الشكلية الواضحة. | مفتاح |
| Key hole wasp | <i>Pachydynerus nasidens</i> (Latreille) , Hymenoptera , Vespidae. | زنبور فتحة المفتاح |
| Key insects pests | وتمتاز هذه الآفات بأن الحد الاقتصادي الحرج لها دون مستوى التوازن الطبيعي وتسمى بالآفة المفتاح Key pest لأنها تشكل الأساس أو الهدف الرئيس لعملية المكافحة. انظر أيضاً : Occasional insects pests و Perennial insects pests و Rare insects pests. | آفات حشرية رئيسية |
| Keystone species | الأنواع التي لها تأثير كبير على الأنواع الأخرى في المجتمع. | الأنواع الأساسية أو الركيزة |
| Khapra beetle | <i>Trogoderma granarium</i> Everts , Coleoptera , Dermestidae. | خنفساء الخابرا |
| Kiawe bean weevil | <i>Algarobius bottimeri</i> King solver , Coleoptera , Bruchidae. | سوسة بذور الكيوي |
| Kiawe flower moth | <i>Ithome concolorella</i> (Chambers) , Lepidoptera , Cosmopterygidae. | عثة أزهار الكيوي |
| Kiawe round headed borer | <i>Placosternus crinicornis</i> (Chevrolet) , Coleoptera , Cerambycidae. | حفار الكيوي ذو الرأس المدور |
| Kiawe scolytid | <i>Hypothenemus biramnus</i> (Eichhoff) , Coleoptera , Scolytidae. | خنفساء قلف الكيوي |
| Kidney shaped | له شكل الكلىة. انظر أيضاً : Nephroid و Reniform. | كلوي |
| Kikuyu grass bug | <i>Halticus chrysolepis</i> Kirkaldy , Hemiptera , Miridae. | بقعة حشيش كيكوي |
| Killer bee | انظر Africanized honey bee. | النحل القاتل |
| Killing jar | قنينة زجاجية تحتوي على نشارة خشب معاملة بسيانيد الصوديوم وفوقها طبقة من الجبس توضع فيها الحشرات وتسد بإحكام حيث تموت الحشرات بعد | قنينة قتل الحشرات |

| | | |
|------------------------------|--|--------------------------|
| | فترة وجيزة بفعل سيانيد الصوديوم. | |
| Kin recognition | في الحشرات الاجتماعية قابلية الأفراد على تمييز مجاميع الأفراد القريبة أو الأقراب. | تمييز الأقراب |
| Kin selection | في الحشرات الاجتماعية انتخاب الجينات في الفرد كنتيجة لوجود الفرد في مجتمع من الأقراب الذي يؤثر في معيشة وتكاثر الأقراب والتي تظهر نفس الجينات الموروثة عن الأجداد أو هي ظاهرة بيئية تكون فيها التأثيرات السلوكية للفرد مفيدة للمجتمع ولكنها ليست بالضرورة للأفراد المكونة للمجتمع. انظر أيضاً: Altruism. | انتخاب الأقراب |
| Kinesis | حركة موجهة يظهرها الكائن كنتيجة لمنبه خارجي. انظر أيضاً: Blastokinesis و Allokinesis و Diakinesis و Klinokinesis و Ookinosis و Thigmokinesis. | حركة تنبؤية أو غير موجهة |
| Kinetics analysis | تحليل الحركة من حيث اسبابها واتجاهاتها. | تحليل حركي. |
| King | في رتبة متساوية الأجنحة Isoptera هو الذكر الناتج عن التكاثر الجنسي. | ملك |
| King christmas beetle | <i>Anoplognathus viridiaeneus</i> (Donovan) , Coleoptera , Scarabaeidae. | خنفساء ملك عيد الميلاد |
| King crickets | انظر Mimnermidae و Stenopelmatidae. | صراصير الملك |
| King stag beetle | <i>Phalacrognathus muelleri</i> (Macleay) , Coleoptera , Lucanidae. | خنفساء مهر الملك |
| Kingdom | مجموعة أو مرتبة تصنيفية. | مملكة |
| Kinnarid planthoppers | قفازات النبات من عائلة Kinnaridae. | قفازات النبات كينارد |
| Kinnaridae | عائلة حشرية تعود لرتبة نصفية الأجنحة وفوق عائلة Fulgoroidea. | عائلة كيناريدي |
| Kinopsis | في الحشرات الاجتماعية الاتصال التحذيري من خلال حركة بقية أفراد المستعمرة. | الحركة التحذيرية |
| Kirkaldy whitefly | <i>Dialeurodes kirkaldyi</i> (Kotinsky) , Hemiptera , Aleyrodidae. | ذبابة كيركالدي البيضاء |
| Kissing bugs | انظر Reduviidae. | البق اللاثم |
| Klamath weed beetle | <i>Chrysolina quadrigemina</i> (Suffrain) , Coleoptera , Chrysomelidae. | خنفساء دغل الكلامات |
| Kleptobiosis | نمط من الحياة أو المعيشة يقوم فيه كائن ما بالعيش بالاعتماد على السرقة. كما في بعض أنواع النمل. انظر أيضاً: Anhydrobiosis و Abiosis و Antibiosis و Plesiobiosis و Synclerobiosis و Trophobiosis و Xenobiosis. | العيش بالسرقة |
| Klepton | | سارق. |
| Kleptoparasite | الطفيل الذي يهاجم عائل سبق التطفل عليه من قبل طفيل آخر ولا يعتبر طفيل ثانوي لأنه لا يهاجم الطفيل الأولي لغرض التغذية بل يستهدف الضحية ذاتها. ويكتب أيضاً Cleptoparasite. | الطفيل السارق |
| Klinokinesis | انظر Blastokinesis و Allokinesis و Diakinesis و Ookinosis و Orthokinesis و Thigmokinesis. | الحركة أو توجه المسائرة |

| | | |
|-------------------------------|--|-----------------------|
| Klinotaxis | حركة توجّهية إيجابية لكائن حي متحرك ، تحصل بتأثير حاثّ معين حيث يحرك الكائن رأسه من جانب إلى آخر ، ويشق طريقة إلى الأمام. | انتظام مسابير |
| Klug's xenica | <i>Geitoneura klugii</i> (Guerin-Meneville) , Lepidoptera , Nymphalidae. | فراشة كلوكز الغربية |
| Knee | نقطة التمثصل بين الساق والفخذ في الحشرات. | الركبة |
| Knife mole cricket | <i>Gryllotalpa cultriger</i> Uhler , Orthoptera , Gryllotalpidae. | صرصر الحقل |
| Knob | تطلق على الجزء الطرفي لدبوس التوازن في الذباب حيث تظهر بشكل الكعبرة أو العجرة. (الشكل 23-6) | كعبرة |
| Knob hair | يقصد بها شعرة دبوس التوازن. | الشعرة الدبوسية |
| Knot horn moths | أي فرد من عويلة Phycitinae من عائلة Pyralidae التابعة لرتبة حرشفية الأجنحة. | عث العقد ذو القرون |
| Knowiellidae | عائلة تعود لرتبة غشائية الأجنحة. | عائلة كنوويليدي |
| Koa bug | <i>Coleotichus blackurniae</i> White , Hemiptera , Pentatomidae. | بق الكوا |
| Koa haole seed weevil | <i>Araecerus levipennis</i> Jordan, Coleoptera, Anthribidae. | سوسة بذور كوا هاولي |
| Koa moth | <i>Scotorythra paludicola</i> (Butler) , Lepidoptera , Geometridae. | عثة كوا |
| Koa seedworm | <i>Cryptophlebia illepida</i> (Butter) , Lepidoptera , Tortricidae. | دودة بذور كوا |
| Koinobiont | الطفيليات الحشرية التي لا تقتل العائل وإنما تحدث فيه حالة من الشلل والتي لا تؤدي إلى توقف نموه وتطوره. انظر أيضاً : Idiobiont. | التعايش غير المميت |
| Kokiriidae | عائلة حشرية من رتبة Trichoptera وتعود لفوق عائلة Limnephiloidea. | عائلة كوكيريدي |
| Kola nut weevil | <i>Balanogastrius kolae</i> (Desbrochers) , Coleoptera , Curculionidae. | سوسة ثمرة الكولا |
| Kotujellidae | عائلة حشرية من الطفيليات التابعة لغشائية الأجنحة وفوق عائلة Evanioidea وأحياناً توضع ضمن عائلة Gasteruptidae. | عائلة كوتوجيليدي |
| Kou leafworm | <i>Ethmia nigroapicella</i> (Saalmuller) , Lepidoptera , Oecophoridae. | دودة أوراق كو |
| Krause's membrane | حاجز مستعرض يوجد في وسط كل حزمة واضحة أو منطقة من الليفة العضلية الحشرية. | غشاء كراوسس |
| Kurrajong leaftier | <i>Lygrobia clytusalis</i> (Walker) , Lepidoptera , Pyralidae. | رابطة أوراق كوراجونك |
| Kurrajong pod beetle | <i>Idaethina forggatti</i> Kirejshuk & Lawerence , Coleoptera , Nitidulidae. | خنفساء قرنة كوراجونك |
| Kurrajong psyllid | انظر Kurrajong twig psyllid. | بسليد كوراجونك |
| Kurrajong seed weevil | <i>Tepperia sterculiae</i> Lea , Coleoptera , Curculionidae. | سوسة بذور كوراجونك |
| Kurrajong star psyllid | <i>Protyora sterculiae</i> (Froggatt) , Hemiptera , Psyllidae. | بسليد كوراجونك النجمي |
| Kurrajong twig | <i>Aconopsylla sterculiae</i> (Froggatt) , | بسليد أفرع كوراجونك |

| | | |
|--------------------------------|---|-------------------|
| psyllid | Hemiptera , Psyllidae. | |
| Kurrajong weevil | <i>Axionicus insignis</i> Pasco , Coleoptera , Curculionidae. | سوسة كوراجونك |
| Kyasanur forest disease | Flaviviridae مرض يسببه فايروس يعود لعائلة وينقله القراد من القوارض إلى الإنسان خاصة النوع <i>.Haemaphysalis spinigera</i> Neumann | مرض غابة كياسانور |

-L-

| | | |
|-----------------------------------|--|------------------------|
| La plat weevil | <i>Sphenophorus brunnipennis</i> (Germar) , Coleoptera , Curculionidae. | سوسة لابلات |
| Labacoria | الغشاء بين الشفة السفلى وحافة الرأس. ويسمى أيضا .Basimaxillary membrane | غشاء الشفة |
| Labellum | في حشرات ذات الجناحين تطلق على الجزء الطرفي من أجزاء الفم. في بعض أنواع حشرات غمدية ونصفية الأجنحة هو الجزء المتطول من الشفة العليا والذي يغطي قاعدة البوز حسب (Smith). في نحل العسل الفص الصغير الذي يشبه ملعقة الشاي والموجود في قمة الجلوسا. | الشفية |
| Labia | تطلق على أجزاء الحافة التنفسية التي تحيط بالثغر التنفسي حسب (MacGillvray) في فوق عائلة Coccoidea تطلق على التراكيب الأربعة التي يوجد منها اثنان على الرأس واثنان على الغشاء بين العقلة السادسة والسابعة للبطن. | شفة |
| Labial | يعود أو يختص بالشفة السفلى. | شفوي |
| Labial adducter muscle | (الشكل 3-52). | العضلة الشفوية المقربة |
| Labial ganglion | | عقدة الشفة السفلى. |
| Labial gland | هي الغدة الأكثر تطورا في زوائد الرأس وتفتح بواسطة قناة وسطية تقع بين تحت البلعوم والشفة السفلى وتطلق إفرازاتها في الملعبه <i>Salivarium</i> . (الشكل 1-51) | غدة الشفة السفلى |
| Labial kidneys | تطلق على الانبيبات المفرزة الموجودة في رأس حشرات ذات الذنب القافر وذات الذنب الشعري <i>Thysanura</i> حيث تفتح بواسطة قناة عند قاعدة الشفة السفلى. | الكلى الشفوية |
| Labial nerve | العصب الذي يغذي الشفة السفلى. (الشكل 41) | عصب الشفة السفلى |
| Labial palpus | ملامس الشفة السفلى. (الشكل 1-13) | ملامس شفوية |
| Labial segment | عقلة الشفة السفلى. وهي العقلة السابعة للرأس التي تحمل الشفة السفلى ، كما تطلق على العقلة الثانية للفك السفلى. | عقلة شفوية |
| Labial suture | درز الشفة السفلى. وهو الدرز الموجود بين الشفة السفلى والذقن. | درز شفوي |
| Labiate | له تركيب يشبه الشفة. | ذو شفة |
| Labiduridae | أو عائلة إبرة العجوز المخططة. وهي عائلة عالمية الانتشار وتعود لرتبة جلدية الأجنحة <i>Dermaptera</i> ولفوق عائلة <i>Anisolabididae</i> . | عائلة لابديوريدي |
| Labiella | تطلق على أجزاء فم عديدات الأرجل <i>Myriapoda</i> . تحت البلعوم حسب (Packard). | شفة |
| Labiidae | انظر <i>Spongiphoridae</i> . | عائلة لابيدي |
| Labile | ذات طبيعة غير ثابتة أي متغيرة في الشكل والمحتوى. | متغيرة |
| Labioidae | انظر <i>Spongiphoroidea</i> . | فوق عائلة لابويديا |
| Labiomaxillary | يعود أو يختص بالشفة السفلى والفكوك السفلية معا. | فكية شفوية |

| | | |
|----------------------------|---|---------------------------|
| Labiosternite | | استرنة الشفة السفلى. |
| Labiostipites | تطلق على جزء من الشفة السفلى الذي يضم سيقان الشفة السفلى. | مقدم الذقن |
| Labipalp | مصطلح مبهم يطلق على ملامس الشفة السفلى. (الشكل 1-13) | الملمس الشفوي |
| Labium | وتتكون من اندماج زوج من الزوائد المماثلة في تركيبها للفكوك السفلية وتنقسم بوضوح إلى قسمين هما مقدم الشفة السفلى أو مقدم الذقن <i>Prementum</i> أو <i>Prelabium</i> وجزء قاعدي يعرف بمؤخر الشفة السفلى أو مؤخر الذقن <i>Postmentum</i> أو <i>Postlabium</i> ويفصل بينهما درز يعرف بالدرز الشفوي ، وقد ينقسم مؤخر الذقن إلى الذقن وتحت الذقن فيما يحمل مقدم الذقن زوجان من الفصوص يعرفان باللسين <i>Ligula</i> وهما عبارة عن زوج داخلي وزوج خارجي. (الشكل 14) | الشفة السفلى |
| Labium superius | مصطلح غامض يعني الشفة العليا. | الشفة العليا |
| Labral | يعود أو يختص بالشفة العليا. | شفوي |
| Labral nerve | هو احد فروع العصب الشفوي-الجبهي الذي يمر إلى الشفة العليا. (الشكل 41) | عصب الشفة العليا |
| Labral suture | الدرز الواقع بين الشفة العليا والدرقة ، ويسمى أيضا <i>Clypeolabral suture</i> . (الشكل 4-13) | درز الشفة العليا |
| Labraria | في حشرات غشائية الأجنحة الفص أو الشفة المستعرضة والمطوية لفوق البلعوم. | شفية فوق البلعوم |
| Labraris | في حشرات غشائية الأجنحة تطلق على الأنبوبة المكونة من الجلوسا في نحل العسل. | الأنبوبة الجلوسية |
| Labrecula | مصطلح غامض يطلق في حشرات غشائية الأجنحة على الشفيه المستعرضة الموجودة في مدخل قاعدة البلعوم. | شفية قاعدة البلعوم |
| Labroclypeal suture | الدرز الذي يفصل الدرقة عن الشفة العليا. (الشكل 4-13) | الدرز الدرقي الشفوي |
| Labrofrontal lobes | وتعني المخ الثالث. | الفصوص الجبهية الشفوية |
| Labrofrontal nerve | هو عصب المخ الثالث أو العصب الناشئ من المخ الثالث. (الشكل 41) | العصب الجبهي الشفوي |
| Labrum | لوحة بسيطة تتصل بالحافة الأمامية للدرقة وحركتها محدودة للأعلى وللأسفل وتغطي قواعد الفكوك وتكون سقف الفراغ قبل الفمي <i>Pre-oral cavity</i> . (الأشكال 13 و 14) | الشفة العليا |
| Labrum epipharynx | في حشرات ذات الجناحين هو الرمح الوسطي غير المزدوج الموجود في الأنواع ذات أجزاء الفم الثاقبة. | الشفة العليا لفوق البلعوم |
| Labyrinth | تركيب مجوف ملتف أو ملتوي. | مناهة |
| Lac | مادة راتنجية صفراء إلى بنية حمرة تفرز من غدد بشرة حشرة <i>Tacchardia lacca</i> (Misra). انظر أيضاً : <i>Pe-la</i> و <i>Seed lac</i> و <i>Shellac stick lac</i> . | اللاك |
| Lac dye | صبغة حمراء تنتجها إناث حشرة <i>Tacchardia lacca</i> (Misra). | صبغة اللاك |
| Lac gland | الغدة المفترزة لمادة اللاك. | غدة اللاك |
| Lac insects | انظر <i>Kerriidae</i> . | حشرات اللاك |

| | | |
|-----------------------------------|--|-----------------------------|
| Laccals acid | حامض عضوي وجد في صمغ اللاك. | حامض اللاك |
| Lace bugs | انظر Tingidae. | بق مطرز |
| Lacer | يستخدم لوصف حافة تركيب غير منتظمة ذات تسننات تستخدم لتمزيق شيء. | ممزق أو مشرشر |
| Lacerated | | ممزقة أو مشرشرة. |
| Lacertiform | ذو شكل أو يشبه أبو بريص. | أبو بريصي |
| Lacewing | اسم شائع لحشرات رتبة شبكية الأجنحة Neuroptera. | أسد المن |
| Lachesillidae | عائلة حشرية صغيرة تعود لرتبة Psocoptera. | عائلة لاشيسيلليدي |
| Lachryphagous | الكائنات التي تتغذى على إفرازات الغدد الدمعية. | أكلات الإفرازات الدمعية |
| Lacinarastrum | الاشواك الموجودة على اللاسينيا. | أشواك المشرشرة. |
| Lacinate | تركيب ذو حواف غير منتظمة أو مسنن. | مشرشر |
| Lacinella | انظر Lacinoidea | الفص الجانبي للمشرشرة. |
| Lacinia | الفص الداخلي للفك السفلي. (الشكل 14-2) | اللاسينيا أو المشرشرة |
| Lacinia convoluta | تطلق على الجزء الطرفي الملتف من الخرطوم تحت أو أسفل الرأس. | المشرشرة الملتفة |
| Lacinia coriaria | تطلق على المشرشرة عندما تكون جلدية ومرنة وطويلة. | المشرشرة الجلدية |
| Lacinia exterioris and interioris | في حشرات المن تطلق على حامل الملامس وجار اللسين معاً. أيضاً هو مصطلح غامض يعني الجاليا واللاسينيا معاً. | المشرشرة الداخلية والخارجية |
| Lacinia falcate | تطلق على اللاسينيا أو المشرشرة منجلية الشكل. | المشرشرة المنجلية |
| Lacinia mobilis | زائدة المشرشرة الصفائحية أو اللوحية، وهي زائدة صفائحية صغيرة تقع قرب الطرف البعيد للفكوك العليا في حشرات فوق عائلة Campoidea و Anajapyx حسب (Imms)، في حشرات رتبة Ephemeroptera هي زائدة صغيرة على الفكوك العليا بين السطح الطاحن والمسنن. | المشرشرة المتحركة |
| Lacinia obtusa | تطلق على المشرشرة عندما تكون ذات نهاية مدورة أو مثلثة غير حادة. | المشرشرة المثلمة |
| Laciniatimbrium | انظر Lacinarastrum | أشواك أو أسنان المشرشرة. |
| Lacinoidea | انظر Lacinella | الفص الوسطي للمشرشرة. |
| Lackey caterpillar | Malacosoma neustrium (Linnaeus), Lepidoptera, Lasiocampidae. | اليرقة المنزلقة |
| Lacquer | الصمغ الناتج من اللاك. | صبغة اللاك |
| Lactase | الإنزيم المحلل لسكر الحليب. | اللاكتيز |
| Lactate | | حليبي اللون. |
| Lacteal | حليبي المظهر أو يختص بالحليب. | حليبي |
| Lacteous | | حليبي اللون. |
| Lactescent | يفرز سائل حليبي. | محلاب |
| Lactic acid | وينتج من تخمر الحليب. | حامض اللاكتيك |
| Lacuna | | حفرة أو تجويف. |
| Lacunose | تركيب ذو حفر أو تجاويف. | مجوف |
| Lacustrine | يعود أو يختص بالبحيرات. | بحيري |
| Lady beetles | انظر Coccinellidae. | دعاسيق |
| Lady bird beetles | انظر Coccinellidae. | دعاسيق |
| Lady birds | انظر Coccinellidae. | دعاسيق |

| | | |
|------------------------------|--|------------------------------|
| Lady bugs | انظر Coccinellidae. | دعاسيق |
| Laemobothriidae | عائلة حشرية صغيرة عالمية الانتشار وتعود لرتبة Phthirapetra. | عائلة لايموبوثيريدي |
| Laemodipodiform | لها شكل حوريات الحشرات العسوية الماشية. | شكل اللايمودي |
| Laeotorma | في الحشرات الجعالية ، صليبية مستعرضة تنشأ من الزاوية الخلفية اليسرى لفوق البلعوم وعادة تكون مزودة في نهايتها Pternotorma (زائدة منحنية قوية) مع وجود Epitorma أو جزء منها. الانحدار مع الالتفاف لجهة اليسار. | الوقب الأيسر |
| Laeotropic | | الاتجاه لليسار |
| Laetus | | لماع جدا. |
| Laevis | | أملس لماع. |
| Lag phase | مرحلة الخمود في الاستجابة العصبية. | طور الركود |
| Lageniform | شكل منتفخ من القاعدة وضيق من القمة. | شكل الدورق |
| Lagriidae | انظر Tenebrionidae. | عائلة لاجريدي |
| Lake | هي صبغة حمراء تستخرج من الحشرات القشرية المسماة Cochineal. | صبغة وردية |
| Lamarkism | قواعد تطورية قال بها جين لامارك وهي : 1- إن الوظيفة تولد العضو وتنميه. 2- إن صفات العضو النامي تنتقل إلى الذرية. | اللاماركية |
| Lamella | | رقاقة أو صليبية رقيقة. |
| Lamella antevaginalis | (الشكل 3-50). | رقاقة مقدم المهبل |
| Lamella postvaginalis | صليبية كائينية تقع خلف المهبل وجدت في الجهاز التناسلي لإنثاء حشرات حرشفية الأجنحة. (الشكل 3-50) | الرقاقة خلف المهبلية |
| Lamellate | | ورقي أو صفانحي. |
| Lamellate antenna | (الشكل 10-16). | قرن الاستشعار صفانحي |
| Lamelles | في حشرات المجموعة Coccids هي الفصوص. | رقاقة |
| Lamellicorn beetles | وتسمى أيضاً صفيحيات القرون أو الزبانيات. انظر أيضاً : Scarabaeidae. | الخناس صفانحية قرن الاستشعار |
| Lamellicornia | تطلق على حشرات غمدية الأجنحة ذات قرون الاستشعار الورقية. | ذات قرن الاستشعار الصفانحي |
| Lamelliform | شكل الورقة. | ورقية أو صفانحية |
| Lamellocyte | انظر Plasmacyte. | خلية صفانحية |
| Lamina | صليبية تشبه الحرشفة مسطحة ورقيقة. في حشرات رتبة Siphonaptera هي الصليبية الغشائية أو الجلدية على كل جانب من الفم. | رقاقة |
| Lamina externa | | جار اللسين. |
| Lamina ganglionaris | هي العقد الصفانحية الموجودة حول الفص البصري للحشرات. (الشكل 2-40) | العقد الصفانحية أو المنبسطة |
| Lamina infra analis | في حوريات الرعاش واحدة من الصليبات الجانبية البطنية الموجودة في جدار الطية الدائرية التي تضم الشرج. | الصفحة تحت الشرجية |
| Lamina interna | الفصوص الطرفية للشفة السفلى أو الجزء الطرفي للشفة السفلى الناتج من اتحاد الفصوص الطرفية. | اللسان |
| Lamina subgenitalis | في الصراصير هي الصليبية البطنية السابعة للأنثى والصليبية البطنية التاسعة للذكر. (الشكل 3-48 و4) | الصفحة تحت التناسلية |

| | | |
|---------------------------------------|---|-------------------------------------|
| Lamina supra analis | في حوريات الرعاش الصليبية الظهرية الصغيرة الموجودة في جدار الطية الدائرية التي تضم الشرج. انظر أيضاً : Sura anal sclerite. | الصفحة فوق الشرجية |
| Laminar | تستخدم لوصف تركيب يتكون من مجموعة من الصليبات أو الصفائح. | صفانحي او رقائقية |
| Laminate | | صفانحية او رقاقية . |
| Laminato carinate | ذات حافة رقاقية أو مكونة من صليبات صغيرة ورقية. | حافة صفانحية |
| Laminiform | انظر Lamelliform و Phylliform و Squamiform. | صفانحية الشكل أو ورقية الشكل |
| Laminitentorium | تطلق على اللوحة أو الصفحة الأمامية للهيكل الداخلي للرأس. | صفحة الهيكل الداخلي للرأس |
| Lamitendons | تطلق على الأوتار الرقاقية المرتبطة إلى الجزء الراسي من الصليبات الأمامية للهيكل الداخلي للرأس. | الأوتار الصفانحية |
| Lammerts cycle | تطلق على الدورة اليومية لارتفاع وانخفاض درجة الحرارة داخل خلية النحل خلال الشتاء. وهي مرتبطة بزيادة نشاط النحل واستهلاكه أو أكسدته للسكر. | دورة لاميرت |
| Lamnadens | في حشرات ذات الجناحين الصليبية الحاملة لأسنان ما قبل فتحة الفم. | صفحة الأسنان |
| Lampyridae | أو عائلة ذباب النار أو عائلة الديدان المضيئة أو عائلة البق المضيء وهي عائلة عالمية الانتشار من رتبة غمدية الأجنحة وتعود لفوق عائلة Elateroidea. | عائلة لامبريدي أو البراعيات |
| Lana | تطلق على الشعيرات البطنية الطويلة لبعض حشرات حرشفية الأجنحة. | وبر |
| Lanai bucket | حاوية تستخدم لوضع عذارى ذبابة الفاكهة المشعة في الحقل وهذه الحاوية تسمح بخروج الحشرات الكاملة للذباب. | الجيب الوبري |
| Lanate | تستخدم لوصف تركيب ذو شعيرات كثيفة أو صوفية. | وبري |
| Lance flies | انظر Lonchaeidae. | ذباب ذو الرمح |
| Lanceolate | | رمحية الشكل. |
| Lange metalmark | <i>Apodemia mormo</i> Comstock, Lepidoptera, Riodinidae. | الفراشة ذات العلامة البراقة الطويلة |
| Languridae | أو عائلة خنافس أبو بريص وتعود لرتبة غمدية الأجنحة ولفوق عائلة Cucujoidea. | عائلة لانكوريدي أو طويلات الذيل |
| Laniarii | أسنان مخروطية حادة جداً. | المخروطية |
| Lantana bug | انظر Green house Orthzia. | بقعة لانتانا |
| Lantana cerambycid | <i>Plagiohammus spinipennis</i> Thomson, Coleoptera, Cerambycidae. | سيرامبسيد لانتانا أو الملتوية |
| Lantana defoliator caterpillar | <i>Hypena strigata</i> (Fabricius) , Lepidoptera , Noctuidae. | يرقة إسقاط أوراق اللانتانا |
| Lantana flower caterpillar | <i>Epinotia lantana</i> (Busck) , Lepidoptera , Tortricidae. | يرقة أزهار اللانتانا |
| Lantana gall fly | <i>Eutreta xanthochaeta</i> Aldrich , Diptera , Tephritidae. | ذبابة ورم لانتانا |
| Lantana hispid | <i>Uroplata girardi</i> Pic , Coleoptera , | هلبية اللانتانا |

| | | |
|---|---|--|
| | Chrysomelidae. | |
| Lantana lace bug | <i>Teleonemia elata</i> Drake , Hemiptera , Tingidae. | بق اللانتانا المطرز |
| Lantana leaf beetle | <i>Octotoma scabripennis</i> Guerin–Meneville , Coleoptera , Chrysomelidae. | خنفساء اوراق اللانتانا |
| Lantana leaf folding caterpillar | <i>Anania haemorrhoidalis</i> (Schrank) , Lepidoptera , Gracillaridae. | اليرقات الطاوية لأوراق اللانتانا |
| Lantana leaf mining beetle | انظر Lantana leaf beetle. | الخنفساء الناخرة لأوراق اللانتانا |
| Lantana leaf mining fly | <i>Calcomyza lantanae</i> (Frick) , Diptera , Agromyzidae. | الذباب الناخرة لأوراق اللانتانا |
| Lantana leaftier | <i>Salbia haemorrhoidalis</i> Guenee , Lepidoptera , Pyralidae. | لافة أوراق اللانتانا |
| Lantana plum moth | <i>Lantanophaga pusillidactyla</i> (Walker) , Lepidoptera , Pterophoridae. | عثة اللانتانا الخوخية |
| Lantana scale | <i>Aspidiotus latania</i> Signoret, Hemiptera, Diaspididae. | حشرة اللانتانا القشرية |
| Lantana seed fly | <i>Ophiomyia lantanae</i> (Froggatt), Diptera, Agromyzidae. | ذباب بذور اللانتانا |
| Lantana stick caterpillar | <i>Neogalea sunia</i> (Guenee) , Lepidoptera , Noctuidae. | يرقة اللانتانا العسوية |
| Lantern flies | انظر Fulgoridae. | ذباب الفانوس أو المصباح |
| Lanuginose | مغطى بشعيرات طويلة ودقيقة ومرنة. | زغبى |
| Lanugo | شعرات طويلة ودقيقة ومرنة. | زغب |
| Laparostict | تطلق على الخنافس التي تمتاز بأنها ذات قرون استشعار ورقية وثغور تنفسية بطنية ترتبط بالغشاء الذي يربط ترجات واسترنات الحلقات البطنية. | لاباروستكت |
| Lapidicolous | الكائنات التي تعيش تحت الصخور. انظر أيضا : Rupicolous. | ساكنات الصخور |
| Lappet moth | <i>Phyllodesmia americana</i> (Harris) , Lepidoptera , Lasiocampidae. | عثة الشحم |
| Lapsus calami | في التصنيف تطلق على الخطأ الحاصل في كتابة الاسم العلمي وخاصة الخطأ في التهجئة. | زلة قلم |
| Lapsus linguae | في التصنيف تطلق على الخطأ الحاصل في لفظ الاسم العلمي. | زلة لسان. |
| Larch aphid | <i>Cinara laricis</i> (Walker) , Hemiptera , Aphididae. | من اللاركس أو الأرزية |
| Larch casebearer | <i>Coleophora laricella</i> Hubner , Lepidoptera , Coleophoridae. | دودة اللاركس أو الأرزية حاملة الأكياس |
| Larch sawfly | <i>Pristiphora erichsonii</i> (Hartig) , Hymenoptera , Tenthredinidae. | زنبور اللاركس أو الأرزية المنشاري |
| Larder beetle | <i>Dermestes lardarius</i> Linnaeus , Coleoptera , Dermestidae. | خنفساء الجلود |
| Large ambrosia beetle | <i>Platypus froggatti</i> Sampson , Coleoptera, Curculionidae. | خنفساء الأمبروزيا الكبيرة |
| Large ant blue | <i>Acrodipsas brisbanensis</i> (Miskin) , Lepidoptera , Lycaenidae. | الفراشة النملية الزرقاء الكبيرة |

| | | |
|----------------------------------|---|--|
| Large aspen tortrix | <i>Choristoneura conflictana</i> (Walker) , Lepidoptera , Tortricidae. | تورتكس الحور الكبيرة |
| Large auger beetle | <i>Bostrychopsis jesuita</i> (Fabricius) , Coleoptera , Bostrychidae. | الخنفساء الثاقبة الكبيرة |
| Large bagworm | <i>Oiketicus elongatus</i> Saunders , Lepidoptera , Psychidae. | الدودة الكبيرة ذات الحقيبة |
| Large banded awl | <i>Hasora khoda</i> Swinhoe , Lepidoptera , Hesperidae. | الفراشة البومة المخططة الكبيرة |
| Large bigeyed bug | <i>Geocoris bullatus</i> (Say) , Hemiptera , Lygaeidae. | البقة ذات العيون الكبيرة |
| Large brown azure | <i>Ogyris idmo</i> Hewitson , Lepidoptera , Lycaenidae. | الفراشة الزرقاء البنية الكبيرة |
| Large brown house moth | انظر Granny moth . | عثة المنزل البنية الكبيرة |
| Large brown mantids | <i>Archimantis</i> spp , Orthoptera , Mantidae. | فرس النبي البني الكبير |
| Large carpenter bees | <i>Xylocopa</i> spp , Hymenoptera , Anthophoridae. | نحل النجار الكبير |
| Large chestnut weevil | <i>Curculio caryatrypes</i> (Boheman), Coleoptera , Curculionidae. | سوسة الكستناء الكبيرة |
| Large chicken louse | <i>Goniodes gigas</i> (Taschenberg) , Mallophaga , Philopteridae. | قملة الدجاج الكبيرة |
| Large citrus butterfly | <i>Princeps aegeus</i> (Donovan) , Lepidoptera , Papilionidae. | فراشة الحمضيات الكبيرة |
| Large cottony scale | <i>Pulvinaria mammeae</i> Maskell, Hemiptera, Coccidae. | القشرية القطنية الكبيرة |
| Large crossvein | في حشرات ذات الجناحين هو العرق الذي يغلق الخلية القرصية. | العرق المستعرض الكبير |
| Large darter | <i>Telicota anisodesma</i> Lower , Lepidoptera , Hesperidae. | الفراشة السهمية الكبيرة |
| Large date palm woodborer | <i>Apate monacha</i> Fabricius, Coleoptera, Bostrichidae. | ثاقبة نخيل التمر الكبيرة |
| Large dingy skippy | <i>Toxidia peron</i> (Latreille) , Lepidoptera , Hesperidae. | الدودة القارعة الكبيرة |
| Large duck louse | <i>Trinoton querquedulae</i> (Linnaeus) , Phthiraptera , Menoponidae. | قملة البط الكبيرة |
| Large false wireworm | <i>Pterohelaeus alternatus</i> Pascoe , Coleoptera , Tenebrionidae. | الدودة السلكية الكبيرة الكاذبة |
| Large fern weevil | <i>Syagrius fulvitaris</i> Pascoe , Coleoptera, Curculionidae. | سوسة السرخسيات الكبيرة |
| Large green banded blue | <i>Danis danis</i> Miskin , Lepidoptera , Lycaenidae. | الفراشة الزرقاء المخططة بالأخضر الكبيرة |
| Large green jassid | <i>Batracomorphus angustatus</i> (Osborn) , Hemiptera , Cicadellidae. | القفاز أو الجاسيد الأخضر الكبير |
| Large green sawfly | <i>Perga affinis</i> Riek , Hymenoptera , Pergidae. | الزنبور الأخضر المنشاري الكبير |
| Large hen louse | <i>Goniodes gigas</i> (Taschenberg) , | قملة الدجاج الكبيرة |

| | | |
|-----------------------------------|--|---------------------------------------|
| | Phthiraptera , Philopteridae. | |
| Large intestine | | الأمعاء الغليظة. |
| Large kissing bug | <i>Triatoma rubrofasciata</i> (DeGeer) , Hemiptera , Reduviidae. | البقعة اللائمة الكبيرة |
| Large leaf eating ladybird | <i>Epilachna guttatopustulata</i> (Fabricius) , Coleoptera , Coccinellidae. | الدعسوقة آكلة الأوراق الكبيرة |
| Large legged thrips | انظر Merothripidae. | الثrips كبير الأرجل |
| Large mango tipborer | انظر Mango shoot caterpillar. | حفار قمة المانجو الكبير |
| Large milkweed bug | <i>Oncopeltus fasciatus</i> (Dallas), Hemiptera, Lygaeidae. | بقعة دغل الحليب الكبيرة |
| Large olive bark beetle | <i>Hylesinus oleiperda</i> Fabricius, Coleoptera , Scolytidae. | ثاقبة قلف الزيتون الكبيرة |
| Large onion bulb fly | <i>Eumerus amoenus</i> Loew, Diptera, Syrphidae. | ذبابة البصل الكبيرة |
| Large orange sulphur | <i>Phoebis agarithe</i> (Boisduval) , Lepidoptera , Pieridae. | فراشة البرتقال الصفراء الكبيرة |
| Large pale clothes moth | <i>Tinea pallescentella</i> Stainton , Lepidoptera , Tineidae. | عثة الملابس الشاحبة الكبيرة |
| Large pear psylla | <i>Psylla pyrisuga</i> Forest, Hemiptera, Psyllidae. | بسيليد الكمثرى الكبير |
| Large shoot weevil | <i>Rhinaria concavirostris</i> Lea, Coleoptera, Curculionidae. | سوسة الأفرع الكبيرة |
| Large striped flea beetle | <i>Phyllotreta nemorum</i> Linnaeus, Coleoptera, Chrysomelidae. | الخنفساء البرغوثية المخططة الكبيرة |
| Large sulphur | <i>Phoebis philea</i> Lepidoptera , Pieridae. | الفراشة الصفراء الكبيرة |
| Large syrphid | <i>Scaeva pyrastris</i> (Linnaeus) , Diptera , Syrphidae. | ذبابة السيرفد الكبيرة |
| Large turkey louse | <i>Chelopistes meleagridis</i> (Linnaeus) , Mallophaga , Philopteridae. | قملة الديك الرومي الكبيرة |
| Large wax moth | <i>Galleria mellonella</i> (Linnaeus) , Lepidoptera , Pyralidae. | عثة الشمع الكبيرة |
| Large whiteworm | <i>Anoxia orientalis</i> Kyrnecki <i>Melolantha melolantha</i> (Linnaeus), Coleoptera, Scarabaeidae. | الدودة البيضاء الكبيرة |
| Large yellow under wing | <i>Noctua pronuba</i> (Linnaeus), Lepidoptera, Noctuidae. | الفراشة الكبيرة صفراء أسفل الجناح |
| Larger black flour beetle | <i>Cynaenus angustus</i> (LeConte), Coleoptera, Tenebrionidae. | خنفساء الطحين السوداء الكبرى |
| Larger cabinet beetle | <i>Trogoderma inclusum</i> LeConte , Coleoptera , Dermestidae. | خنفساء الدواليب الكبيرة |
| Larger canna leafroller | <i>Calpododes ethilus</i> (Stoll) Lepidoptera , Hesperiidae. | لافة أوراق القنا الكبرى |
| Larger elm leaf beetle | <i>Monocesta coryli</i> (Say) Coleoptera , Chrysomelidae. | خنفساء أوراق السردار الكبرى |
| Larger grain borer | <i>Prostephanus truncatus</i> (Horn) , Coleoptera , Bostrichidae. | حفار الحبوب الكبير |

| | | |
|---------------------------------|---|------------------------------------|
| Larger hawaii cutworm | <i>Agrotis criniger</i> (Butler) , Lepidoptera , Noctuidae. | دودة هاواي القارضة الكبرى |
| Larger lantana butterfly | <i>Strymon echion</i> (Linnaeus), Lepidoptera, Lycaenidae. | فراشة اللانتانا الكبرى |
| Larger pale trogiid | <i>Trogium pulsatorium</i> (Linnaeus), Psocoptera, Trogiidae. | التروجيد الشاحب الكبير |
| Larger shot hole borer | <i>Scolytus amygdali</i> (Guerin) <i>Scolytus mali</i> (Bechstein) , Coleoptera , Scolytidae. | ثاقبة قلف الأشجار الكبرى |
| Larger yellow ant | <i>Acanthomyops interjectus</i> (Mayr) , Hymenoptera , Formicidae. | النملة الصفراء الكبيرة |
| Largid bugs | البق التابع لعائلة Largidae | بق اللارجيد |
| Largidae | عائلة حشرية صغيرة من رتبة نصفية الأجنحة وتعود لفوق عائلة Pyrrhocoroidea. | عائلة لارجيدي |
| Larkspur leafminer | <i>Phytomyza</i> spp , Diptera , Agromyzidae. | ناخرة أوراق العليق |
| Larva | الطور غير الكامل في الحشرات ذات التطور الكامل أو هي مرحلة النمو التي تلي مرحلة البيضة وتسبق طور العذراء. | يرقة |
| Larva aculeata | تطلق على اليرقة كثيفة الشعيرات أو الأشواك. | اليرقة اللاسعة |
| Larva combat | العدوانية بين يرقات نوع أو أكثر ، كما في بعض يرقات الطفيليات الداخلية من حشرات غشائية الأجنحة. | العدوانية اليرقية |
| Larva cornuta | اليرقة ذات الزوائد اللحمية التي تشبه القرون. | اليرقة القرنية |
| Larva furcifera | اليرقة ذات الزوائد الشوكية. | اليرقة الشوكية |
| Larva heteromorphosis | أو اليرقات ذات التحول المتباين. في يرقات الحشرات داخلية الأجنحة تطلق على ظاهرة تعدد أشكال اليرقات تبعاً لنظام حياتها في الأعمار اليرقية المتعاقبة. انظر أيضاً : Heteromorphosis و Hypermetamorphosis. | التحول أو الانمساخ اليرقي المتباين |
| Larva pellicle | في حشرات المجموعة Coccids تطلق على جلد الانسلاخ الأول. | جلد الانسلاخ اليرقي |
| Larva pelt | في الأكاروسات هو جلد انسلاخ اليرقات. | جلد الانسلاخ اليرقي |
| Larva pod | انظر Larva proleg و Proleg. | الأرجل الأولية اليرقية |
| Larva proleg | انظر Proleg. | الأرجل الأولية اليرقية |
| Larva therapy | انظر Maggot therapy. | العلاج اليرقاني |
| Larva ursina | اليرقة حاملة الصوف أو المشعرة. | اليرقة المشعرة |
| Larvarium | أنبوبة أو غلاف تصنعه اليرقة كغطاء أو مسكن لها. | حجرة اليرقة |
| Larvata | أو العذراء المكبلة. | العذراء المستورة |
| Larviform | لها شكل اليرقة. تستخدم لوصف الأشكال الدودية المختلفة. انظر أيضاً : Campodeiform و Limaciform و Cylindrical. | يرقية الشكل |
| Larvina | تطلق على يرقات رتبة ذات الجناحين التي تكون عديمة الأرجل ورأس غير واضح. انظر أيضاً : Maggot. | يرقة حشرات ذات الجناحين |
| Larviparous | نوع من التكاثر تضع فيه الإناث اليرقات بدلاً من البيض كما في بعض أنواع اليرقات من حشرات ثنائية الأجنحة. انظر أيضاً : Oviparous و | واضعات اليرقات |

| | | |
|--------------------------|---|------------------------------|
| | Pupiparous و Ovoviviparous. | |
| Larvipositor | في حشرات ثنائية الأجنحة الواضحة لليرقات تتحول آلة وضع البيض لوضع اليرقات بدلاً من وضع البيض. | آلة وضع اليرقات |
| Larvivorous | حشرات تقوم باقتراس يرقات حشرات أخرى والتغذية عليها. | مُلتهم اليرقات |
| Larvivorous fish | الأسماك المفترسة ليرقات الحشرات المائية. | أسماك آكلة اليرقات |
| Larvule | اليرقة الصغيرة غير كاملة النمو. | يرقة صغيرة |
| Lashed | تستخدم لوصف العين المركبة المحاطة بصف من شعيرات أو أشواك قوية. | مهدبة |
| Lasiocampidae | أو عائلة عث الشحم أو عائلة اليرقات الخيمية. وتعود لرتبة حرشفية الأجنحة ولفوق عائلة Bombycoidea. | عائلة لازيوكامبيدي |
| Lasureus | | أزرق داكن. |
| Latacoria | الغشاء بين الاسترنات والترجات. | الغشاء الجانبي |
| Latadentes | الفصوص الناتئة على جانبي جسم حشرات المجموعة Coccids. | الأسنان الجانبية |
| Latadiscaloca | في حشرات المجموعة Coccids يطلق على البروز القرصي على جانبي القرص الوسطي للجهة السفلية من العقل الذنبية. | البروز القرصي الجانبي |
| Latagenacerores | في بعض حشرات المجموعة Coccids تطلق على فتحات الغدد الشمعية الأمامية والخلفية الممتدة لتشكيل مجموعة طويلة من الفتحات على جانبي الصمام التناسلي. | فتحات الغدد الشمعية الجانبية |
| Latallae | الصاليات الصغيرة الموجودة في الغشاء بين الاسترنات والترجات. | الجانبيات |
| Latania scale | <i>Hemiberlesia lataniae</i> (Signoret) , Hemiptera , Diaspididae. | قشرية لاتانيا |
| Latapectinae | في حشرات المجموعة Coccids هو المشط الجانبي لترجة الحلقة البطنية الأخيرة ذو النهاية الحادة المثلثة الشكل ذات الجوانب المسننة. | المشط الجانبي |
| Latarima | الجزء الذي يفصل بين اللسين وجار اللسين. | الشق الجانبي |
| Latasuture | ويسمى بالدرز الجانبي عندما يغيب الغشاء الذي يربط بين الترجة والاسترنة. | الدرز الجانبي |
| Latatergum | الجزء الجانبي من الترجة عندما تكون الترجة مطوية للجانب أو للجهة السفلية. | الترجة الجانبية |
| Latent | تطلق على التراكيب المخفية أو غير الظاهرة. | مخفي |
| Latenzstoff hypothetical | تقول هذه الفرضية أن هناك مادة مثبطة عند وجودها بكمية كافية تسبب السكون. | فرضية لاتينستوف |
| Laterad | أو نحو الجانب بعيداً عن الخط أو المحور الوسطي. انظر أيضاً : Anteriad و Apicad و Basad و Caudad و Centrad و Cephalad و Craniad و Dextrad و Dextrocaudad و Dextrocephalad و Distad و Dorsad و Ectad و Entad و Mesad و Mediad و Neurad و Orad و Proximad و Rostrad و | باتجاه الجانب |

| | | |
|--------------------------------|--|-------------------------------------|
| | Sinistrad و Sinistrocaudad و Ventrad و Sinistrocephalad | |
| Lateral | تستخدم لوصف موقع جزء أو تركيب بالنسبة للجسم. (الشكل 10) | جانبي |
| Lateral abdominal gill | نوع من الخياشيم القصبية الموجودة في حوريات بعض الرعاشات البدائية وحشرات رتبة Ephemeroptera وبعض يرقانات رتبة Megaloptera وتنشأ الخياشيم البطنية الجانبية على السطح السفلي للعقل البطنية 2-8 ، وتمتد جانبياً بشكل خيوط مسطحة. انظر أيضاً: Caudal gills و Rectal gills. | الخيشوم البطني الجانبي |
| Lateral angle | في حشرات نصفية الأجنحة Hemiptera هي الزاوية الناتجة من التقاء نهاية الحافة الجانبية لترجة الصدر الأول مع مقدم الحافة الخلفية الجانبية لترجة الصدر الأول. (الشكل 3) | الزاوية الجانبية |
| Lateral apodemes | تطلق على انتفاخات الحلقات الصدرية والتي تستخدم لارتباط العضلات. أو هي زوائد الهيكل الداخلي للحلقات الصدرية. | الأذرع الجانبية |
| Lateral areas | في حشرات غشائية الأجنحة تطلق على المساحات الثلاثة الموجودة على ترجة الصدر الخلفي بين الحافة الطولية الجانبية والوسطية. | المساحات الجانبية |
| Lateral bristles | في حشرات ذات الجناحين تطلق على الأشواك الواقعة على أو قرب الحافات الجانبية لعقل البطن. | الأشواك الجانبية |
| Lateral callis | في حشرات المجموعة Coccids الانتفاخات الجانبية من مجموعة الانتفاخات الوسطية. | الانتفاخات الجانبية |
| Lateral carinae | في حشرات مستقيمة الأجنحة تطلق على الحافات الكيوتكلية على الرأس والتي تمتد باتجاه الأسفل من الحافة الجبهية للعيون ، كما تطلق على حافات الصدر الأمامي الممتدة على طول الحافة الجانبية للترجة. في حشرات نصفية الأجنحة تطلق على الحافات الثلاثة الموجودة على ترجة الصدر. (الشكل 6-1 و 2) | الحافة الجانبية |
| Lateral cerari | في حشرات المجموعة Coccids تطلق على جميع فتحات الغدد الشمعية ما عدا الزوج الثامن عشر أو فتحات الغدد الشمعية الشرجية. | فتحات الغدد الشمعية الجانبية |
| Lateral cervical lamina | صلبية كائنينية توجد في الغشاء العنقي الذي يربط الرأس بالصدر. (الأشكال 17 و 18) | الرقاقة العنقية الجانبية |
| Lateral facial bristles | في حشرات ذات الجناحين تطلق على 1-2 من الأشواك التي توجد أحياناً على جوانب الرأس أسفل العيون المركبة. | أشواك الوجه الجانبية |
| Lateral filaments | زوائد طويلة ذات نهاية مدببة توجد على حافات البطن في بعض اليرقات المائية. | الخيوط الجانبية |
| Lateral fovea | في حشرات غشائية الأجنحة حفرة على كل من جانبي الرأس توجد قرب وقب أو تجويف قرن الاستشعار. | الحفرة الجانبية |
| Lateral foveolae | حفرة أو تجويف صغير يوجد في حشرات مستقيمة الأجنحة على حواف قمة الرأس قرب الحدود الجبهية للعين المركبة. | الحفرة الجانبية |

| | | |
|--|--|--|
| Lateral keel | في الرعاشات تطلق على الحافة الجانبية للبطن. | الحافة الجانبية |
| Lateral line | في يرقات حشرات Trichopteros من حاملات الأكياس تطلق على الطية الكيوتكلية الطويلة والمميزة بالشعيرات على جانبي البطن والتي تظهر بشكل خط طولي على جانبي البطن. | الخط الجانبي |
| Lateral lobe | في الرعاشات تطلق على جزء من الشفة السفلى والذي يناظر جار اللسين Paraglossa وحامل الملمس والملمس الشفوي. في حشرات مستقيمة الأجنحة تطلق على الجزء الممتد من ترجة الصدر الأمامي والذي يغطي جانبي الصدر الأمامي. | الفص الجانبي |
| Lateral longitudinal area | في حشرات غشائية الأجنحة المساحة الممتدة بين حافة البلورا والحافة الوسطية لترجة الصدر الخلفي. | المساحة المتطاولة الجانبية |
| Lateral longitudinal trunk | عادة يقصد بهما الذعان التنفسيان. | جذعان طوليان جانبيان |
| Lateral margin | في حشرات رتبة نصفية الأجنحة Hemiptera ، تطلق على الحافة الجانبية لترجة الصدر الأول. (الشكل 3) | الحافة الجانبية |
| Lateral muscles | في الحشرات تطلق على العضلات الظهرية البطنية داخل العقلة الواحدة أو بين العقلة. | العضلات الجانبية |
| Lateral nerve cords | الخيوط الجانبية للنسيج العصبي والناجمة من الحبل العصبي البطني. | الأوتار العصبية الجانبية |
| Lateral notch | في حشرات المجموعة Coccids الحز الموجود على الفص الجانبي. | الحز الجانبي |
| Lateral oblique muscles | (الشكل 53-2). | العضلات الجانبية المائلة |
| Lateral ocelli | العيون البسيطة على جانبي الرأس في يرقات الحشرات ذات التحول الكامل. | العيونات الجانبية |
| Lateral orbacerores | في حشرات المجموعة Coccids الصف الخارجي القصير من فتحات الغدد الشمعية حول الفتحة الشرجية. | فتحات الغدد الشمعية الجانبية حول الشرجية |
| Lateral oviduct | (الشكل 46-3). | قناة البيض الجانبية |
| Lateral pharyngeal glands | في نحل العسل زوج من الغدد الكبيرة على جانبي البلعوم. | الغدد البلعومية الجانبية |
| Lateral pilacerores | في حشرات المجموعة Coccids تطلق على سلسلة من الصليبات الممتدة حول حواف الجسم. | الامتدادات الكيوتكلية الجانبية |
| Lateral plates | في الجنين ، تطلق على المساحات الجانبية للحزمة الجرثومية بعد تمايز اللوحة الوسطية حسب (Snodgrass) أما في حشرات المجموعة Coccids فتطلق على الامتدادات الكيوتكلية الجانبية Lateral pilacerores. | الألواح أو الصفائح الجانبية |
| Lateral ridge | في اليرقات اليزاقية تطلق على الخط المرتفع الممتد على طول السلسلة الجانبية للحلمات البطنية. | الحافة الجانبية |
| Lateral scale | واحدة من الزوائد أو النموات الموجودة في آلة وضع البيض لزنابير عائلة Cynipidae وتقع في أسفل الحرشفة الشرجية. | الحرشفة الجانبية |
| Lateral sclerite of hypopharynx | (الشكل 51-1). | الصليبية الجانبية لتحت البلعوم |

| | | |
|--|--|--|
| Lateral setae | في الرعاشات تطلق على شعرة العقلة القريبة أو القاعدية للملمس الشفوي. | الشعرة الجانبية |
| Lateral space | في اليرقات البزاقية هي المساحة الموجودة على جانبي الجسم المحصورة بين تحت الظهر والحافة الجانبية. | الفراغ الجانبي |
| Lateral spine | تطلق على الشوكة الموجودة على كل من جانبي الشوكة الوسطية الموجودة في شق الثغر التنفسي. | الشوكة الجانبية |
| Lateral spines | في الرعاشات الأشواك الموجودة على النهاية الذنبية للحافة الجانبية Lateral keel. | الأشواك الجانبية |
| Lateral sutures | في الرعاشات هي الدروز الموجودة على جوانب الصدر. | الدروز الجانبية |
| Lateral tracheal trunk | الجذع القصبي الطولي الممتد على جانبي الجسم وترتبط به الفتحات التنفسية. (الشكل 1-35) | الجذع القصبي الجانبي |
| Lateral tubercle | في يرقات حرشفية الأجنحة تطلق على الدرنات الصغيرة الموجودة على الحلقات الصدرية والبطنية. انظر أيضاً : Tubercle. | الدرة الجانبية |
| Latericeous | | أحمر قرميدي. |
| Lateris | في حشرات المجموعة Coccids تطلق على جزء من الحافة الجانبية لترجة الحلقة البطنية الأخيرة والممتدة على جانبي الترجة مكونة الحافة الأمامية لترجة الحلقة البطنية الأخيرة. | الجانبية |
| Latero opisthosoma gland | في الأكاروسات زوج من الغدد الجليدية الواقعة في الجهة الجانبية الظهرية لمنطقة الجسم الخلفي. | غدة الجسم الخلفي الجانبية |
| Laterocervicalia | | الصليبات العنقية الجانبية. |
| Laterodorsal | أي باتجاه الجانب والظهر. | الجانبي الظهري |
| Lateropharyngeal | | جانب البلعوم. |
| Lateropostnotum | القطرة الجناحية الخلفية لترجة الصدر الخلفي. | قطرة ترجة الصدر الخلفي |
| Laterosternal | | جانب الاسترنة. |
| Laterosternite | كما تطلق أيضاً على الصليبة الصغيرة الموجودة في بلورا منطقة البطن. وتطلق أيضاً على الصليبات الجانبية المنفصلة لجوانب الاسترنة الحقيقية في حشرات متساوية الأجنحة وجلدية الأجنحة. | الاسترنية الجانبية |
| Laterostigmatal | | الثغر التنفسي الجانبي. |
| Laterotergal | يعود أو يرتبط بجانب الترجة. | الترجي الجانبي |
| Laterotergite | الجزء الجانبي للترجة أو جوانب الترجة. | جانب الترجة |
| Lateroventral | | البطني الجانبي. |
| Lateroventral ambulatory appendages | | زوائد المشي البطنية الجانبية. |
| Lateroventral metathoracic carina | في الرعاشات الخط الذي يفصل بين الصليبة البلورية الخلفية للصدر الخلفي Metepimera واسترنة الصدر الخلفي Metasternum. | الحافة السفلية الجانبية للصدر الخلفي |
| Laterovertd | | باتجاه جانب الجسم. |
| Latescent | | مخفي. |
| Lathridiidae | أو عائلة خنافس اللاصق أو عائلة الخنافس الكانسة البنية الدقيقة وتعود لرتبة غمدية الأجنحة. | عائلة لاثريديدي أو دبوسيات القرون الطحلبية |
| Lathrotelidae | عائلة حشرية تضم نوعاً واحداً وتعود لرتبة حرشفية | عائلة لاثروتيليدي |

| | | |
|---------------------------------|--|-----------------------------|
| | الأجنحة. | |
| Latigastric | في الاكاروسات تطلق على الأفراد التي تمتلك منطقة اتصال عريضة بين الجسم الأمامي والجسم الخلفي. | المعدة العريضة |
| Latreilles segment | في حشرات غشائية الأجنحة تطلق على الحلقة البطنية الأولى المتحدة مع الصدر مكونة الخصر. انظر أيضاً : Propodeum. | عقلة لاتريليس |
| Latrine flies | انظر Fanniidae. | ذباب المرحاض |
| Latrine fly | <i>Fannia scalaris</i> (Fabricius) , Diptera , Muscidae. | ذباب المرحاض |
| Latta and hartmann knife | سكين مثلثة زجاجية تستخدم في عمل المقاطع المايكروتومية في الدراسات النسيجية. | سكين هارتمان |
| Latus | | جانب من جسم الحشرة. |
| Latuscula | تطلق على الدرز أو الخطوط الفاصلة بين أسطح العين المركبة حسب (Smith). في حشرات ذات الجناحين يطلق على الدرز البلوري الظهري حسب (MacGillivray). | درز السطوحات |
| Laurel psyllid | <i>Trioza alacris</i> Flor, Hemiptera, Psyllidae. | بسليد الغار |
| Lauxaniid flies | ذباب عائلة Lauxaniidae أو الذباب الصغير ذو الأجنحة المزركشة. | ذباب اللوكسانيد |
| Lauxaniidae | عائلة حشرية تعود لرتبة ذات الجناحين ولفوق عائلة Lauxanioidea. | عائلة لاوكسانيدي |
| Lavernindae | انظر Momphidae. | عائلة لافرنيندي |
| Law of priority | الحكم الوارد في القواعد الدولية للتسمية الحيوانية بان الاسم المضبوط لجنس أو نوع هو فقط الاسم الذي مُيز به لأول مرة بحيث يكون مستوفياً للشروط التي تتضمنها تلك القواعد. | قانون الأسبقية |
| Law of the unspecialized | قانون يشير إلى أن عملية التطور للكائنات الحية تمت بطريقة قد لا يكون للتخصص الدور الرئيس فيها وهي عكس قانون التخصص الذي يفسر عملية التطور على أساس نزعة النوع للتخصص مثلاً في التغذية على عائل معين أو امتلاكه لسلوكية معينة. | قانون عدم التخصص |
| Lawn armyworm | <i>Spodoptera mauritia</i> (Boisduval) , Lepidoptera , Noctuidae. | دودة الساعات الخضراء الجيش |
| Lawn fly | <i>Hydrellia tritici</i> Coquillett , Diptera , Ephydriidae. | ذباب الساعات الخضراء |
| Lawn leafhopper | <i>Deltocephalus hospes</i> Kirkaldy , Hemiptera , Cicadellidae. | قفاز أوراق المساحات الخضراء |
| Laying worker | الشغالات التي تضع بيضاً ينمو إلى ذكور لأنه بيض غير مخصب. | الشغالة الواضعة |
| Lead cable borer | <i>Scobicia declivis</i> (LeConte), Coleoptera, Bostrichidae. | حفار سلك الرصاص |
| Leaf bagworm | <i>Hyalarcta huebneri</i> (West Wood) , Lepidoptera , Psychidae. | دودة الأوراق المتجولة |
| Leaf beetles | انظر Chrysomelidae. | خنافس الأوراق |

| | | |
|-----------------------------------|---|-------------------------------------|
| Leaf blister mite | <i>Eriophyes padi</i> Nalepa, Acari, Eriophyidae. | حلم بثرات الأوراق |
| Leaf blister sawfly | <i>Phylacteophaga froggatti</i> Riek, Hymenoptera, Pergidae. | زنبور بثرات الأوراق المنشاري |
| Leaf blotch miners | انظر Gracillariidae. | ناخرات الأوراق البقعية |
| Leaf bugs | انظر Miridae. | بق الأوراق |
| Leaf case moth | <i>Hyalarcta heubneri</i> (Westwood), Lepidoptera, Psychidae. | عثة الأوراق الكيسية |
| Leaf crumpler | <i>Acrobasis ndigenella</i> (Zeller), Lepidoptera, Pyralidae. | مجعدة الأوراق |
| Leaf curl plum aphid | <i>Brachycaudus helichrysi</i> (Kaltenbach), Hemiptera, Aphididae. | من التفاف أوراق الخوخ |
| Leaf cutter moths | انظر Incurvariidae. | العث قاطع الورق |
| Leaf cutting ants | تطلق على أنواع النمل التابع للجنس <i>Atta</i> . | النمل قاطع الأوراق |
| Leaf cutting bees | انظر Megachilidae. الجنس <i>Acromyrmex</i> . | النحل قاطع الأوراق |
| Leaf footed bug | <i>Leptoglossus phyllopus</i> (Linnaeus), Hemiptera, Coreidae. | البقة ذات الأرجل الورقية |
| Leaf footed pine seed bug | <i>Leptoglossus corculus</i> (Say), Hemiptera, Coreidae. | بقة بذور الصنوبر ذات الأرجل الورقية |
| Leaf insects | انظر Phasmida و Phasmatoidea و Phyllidae. | حشرات الأوراق |
| Leaf rolling crickets | انظر Gryllacrididae. | الصراصير الالفة للورق |
| Leaf rolling sawflies | انظر Pamphiliidae. | الزنابير المنشارية الالفة للأوراق |
| Leaf rolling weevils | انظر Attelabidae. | السوس الالف للورق |
| Leaf skeletonizer moths | انظر Zygaenidae. | العث المعري للأوراق |
| Leaf vagrant mite | | حلم متجول على الأوراق. |
| Leaffolder | <i>Cnaphalocrocis medinalis</i> (Guenee), Lepidoptera, Pyralidae. | طاوية الأوراق |
| Leafhopper assassin bug | <i>Zelus renardii</i> Kolenati, Hemiptera, Reduviidae. | بقة قفاز الأوراق السفاحة |
| Leafhoppers | انظر Cicadellidae. | قفازات الأوراق |
| Leafminer flies | انظر Agromyzidae. | الذباب ناخر الأوراق |
| Leafminer moths | انظر Cosmopterygidae. | العث ناخر الأوراق |
| Leafminers | انظر Agromyzidae و Nepticulidae. | ناخرات الأوراق |
| Leafroller moths | انظر Tortricidae. | العث الطاوي للأوراق |
| Leafrollers | انظر Tortricidae. | لافات الأوراق |
| Leaftiers | انظر Tortricidae. | رابطات الأوراق |
| Learning | هو عملية التغير المتواصل في سلوك الحشرات والنتائج عن التكيف. انظر أيضاً: Associative learning و Imprinting. | التعلم |
| Leather beetles | انظر Dermestidae. | خنافس الجلود |
| Leather jackets | انظر Tipulidae. | زنابير الجلود |
| Lebanese wheat stem sawfly | <i>Cephus libanensis</i> Andre, Hymenoptera, Cephidae. | زنبور ساق القمح المنشاري اللبناني |
| Lebbeck mealy bug | <i>Nipaecoccus viridis</i> (Maskell), | بق اللبخ الدقيقي |

| | | |
|---------------------------------|---|--------------------------------|
| Lecanium | Hemiptera , Pseudococcidae. جنس حشرات من العائلة القرمزية ورتبة نصفيات الأجنحة ، تضر بالأشجار المثمرة. ومن أسمائها حشرة المغافير والحشرة القشرية منها على سبيل المثال قرمزية المانجو <i>Lecanium acuminatum</i> وقرمزية البلوط <i>Lecanium ilicis</i> وقرمزية اللوز <i>Lecanium amygdale</i> وغيرها. | قرمزية |
| Lecithal | | البيض كثير المح. |
| Lecithoceridae | عائلة حشرية تعود لرتبة حرشفية الأجنحة ولفوق عائلة Gelechioidea. | عائلة ليسيثوسيريدي |
| Lectoallotype | تطلق على العينة المأخوذة من المادة الأصلية ولكنها من الشق أو الجنس الآخر للنمط المنتخب Lectotype. | نمط منتخب من الشق الآخر |
| Lectotype | عينة من مجموعة الأنماط المثيلة تنتخب بعد نشر الوصف الأصلي وتعين عن طريق النشر لتقوم مقام النمط. | نمط منتخب |
| Leek moth | <i>Acrolepiopsis assectella</i> (Zeller) , Lepidoptera , Acrolepiidae. | عثة الكراث |
| Leg | في الحشرات زائدة كيوكلية تنشأ من الجهة الجانبية السفلية للصدر وتتكون من الحرقفة ، المدور ، الفخذ ، الساق ، الرسغ ومقدم الرسغ. (الأشكال 1 و 28 و 30 و 31) | الرجل |
| Leg articulation | تمفصل عقل الرجل. | تمفصل الرجل |
| Leg base | تطلق عادة على الحرقفة والمدور معا. (الشكل 1) | قاعدة الرجل |
| Leg function | إن الوظيفة الأساسية للرجل هي المشي أو الركض أو القفز ، وهناك وظائف ثانوية عديدة أخرى كالحفر والتمزيق والتزاوج. | وظيفة الرجل |
| Leg heart | تطلق على الأعضاء النابضة المساعدة الموجودة في أرجل الرعاشات وحشرات رتبة نصفية الأجنحة. | قلب الرجل |
| Leg musculature | تطلق على العضلات وتوزعها في أرجل الحشرات. | تعضيل الرجل |
| Legionary ant | انظر Army ant. | النمل الأسطورة |
| Legitimate name | انظر Valid name. | اسم شرعي |
| Legnum | | حافة الحرشفة. |
| Legula | في حشرات غشائية الأجنحة الجزء البعيد من الأذرع التناسلية الثالثة عندما ينفصل المحور عن القدم التناسلي Gonopod. | ليكيولا |
| Legume bug | <i>Lygus hesperus</i> Knight , Hemiptera , Miridae. | بقعة البقول |
| Legume webspinner | <i>Lamprosema abstitalis</i> (Walker) , Lepidoptera , Pyralidae. | ناسجة الشباك البقولية |
| Leichhardt's grasshopper | <i>Petasida ephippigera</i> White , Orthoptera, Pyrgomorphidae. | نطاط حشائش ليشاردت |
| Leiodiidae | عائلة حشرية تعود لرتبة غمدية الأجنحة ولفوق عائلة Staphylinoidea. | عائلة ليودايدي أو الملساوات |
| Leishmaniasis | الإصابة بالليشمانيا وهو مرض يصيب الإنسان وتسببه الأوالي المتطفلة التابعة للجنس | الإصابة بالليشمانيا |

| | | |
|------------------------|---|----------------------------------|
| | <i>Leishmania</i> spp وتنقل بواسطة ذباب الرمل <i>Phlebotomus</i> spp في العالم القديم وفي العالم الجديد ينقل بواسطة <i>Lutzomyia</i> spp. | |
| Lek | تجمع الذكور في المكان الذي توجد فيه إناث نفس النوع. أو الموقع الذي تتنافس فيه الذكور على الإناث. أو المنطقة التي يحدث فيها السلوك التنافسي على الإناث. | منطقة الذكور المتنافسة أو ليك |
| Lekking | كما في طيران الزفاف في نحل العسل. | التزاوج التنافسي. |
| Lemniscate | يعود لتركييب يشبه الحرف 8. | فتيلي |
| Lemon bud moth | <i>Prays parilis</i> Turner , Lepidoptera , Yponomeutidae. | عثة برعم الليمون |
| Lemon butterfly | <i>Papilio demoleus</i> Linnaeus, Lepidoptera, Papilionidae. | فراشة الليمون |
| Lemon migrant | <i>Catopsilla pomona</i> (Fabricius) , Lepidoptera , Pieridae. | فراشة الليمون المهاجرة |
| Lemoniidae | عائلة حشرية صغيرة تعود لرتبة حرشفية الأجنحة ولفوق عائلة Bombycoidea. | عائلة ليمونيدي |
| Lenitic | انظر Lentic. | راكد |
| Lens | في الحشرات هو تركيب كيوئكلي شفاف يكون السطح الخارجي للوحدة البصرية للعين المركبة. | عدسة |
| Lentic | يعود أو يختص بالمياه الراكدة كمياه المستنقعات والبحيرات. | راكدي |
| Lenticular | تشبه العدسة ، تعود أو تختص بالعدسة. | عدسية |
| Lenticulate | مزدوج التحدب. | عدسي |
| Lentiform | شكل العدسة. | عدسية |
| Lentigen layer | | الطبقة القرنية. |
| Lentis aphid | <i>Aphis craccivora</i> Koch, Hemiptera, Aphididae. | من العدس |
| Lentis beetle | <i>Bruchus ervi</i> Froeliech, Coleoptera, Bruchidae. | خنفساء العدس |
| Lenura realm | تطلق على المملكة الحيوانية أو الحياة الحيوانية لجزيرة مدغشقر. | لينورا |
| Leopard | <i>Phalanta phalantha</i> (Waterhouse & Lyell) , Lepidoptera , Nymphalidae. | الفراشة النمرية |
| Leopard moth | <i>Zeuzera pyrina</i> (Linnaeus), Lepidoptera, Cossidae. | عثة النمر |
| Leopard moths | انظر Cossidae. | العث النمري |
| Leotichiidae | عائلة حشرية صغيرة من العالم القديم تعود لرتبة نصفية الأجنحة ولفوق عائلة Leptopodoidea. | عائلة ليوتيشيدي |
| Lepiceridae | عائلة حشرية من غمدية الأجنحة المائية وتعود لمجموعة حشرات Myxophaga. | عائلة ليبيسيريدي |
| Lepidic | مكون من حراشف. | محرف |
| Lepidic acid | صبغة صفراء مخضرة مشتقة من حراشف بعض الفراشات. انظر أيضاً : Lepidopteric acid. | حامض الحراشف |
| Lepidoid | يشبه الحرشفة. | حرفي الشكل |
| Lepidopsocid | قمل الكتب من عائلة Lepidopsocidae. | قمل الكتب لبيدوبسوكيد |

| | | |
|---------------------------|--|-------------------------------------|
| booklice | | |
| Lepidopsocidae | عائلة حشرية تعود لرتبة Psocoptera وتشبه أفرادها الفراشات الصغيرة. | عائلة ليبيدوبسوكيدي |
| Lepidoptera | وتضم الفراشات والعث. | رتبة حشرات حرشفية الأجنحة |
| Lepidopteran | تعود لرتبة حرشفية الأجنحة. | حرشفية |
| Lepidopteric acid | صبغة صفراء مخضرة ناتجة من حراشف أجنحة حرشفية الأجنحة وهي من مشتقات حامض اليوريك. | حامض الحراشف |
| Lepidopterin | بروتين مترسب وجد في حشرات حرشفية الأجنحة. | ليبودترين |
| Lepidopteronome | حرفيات الأجنحة صانعة الأنفاق. | الحرفيات الناخرة |
| Lepidopterous | تعود أو تختص بحشرات حرشفية الأجنحة. | حرشفية |
| Lepidostomatidae | عائلة حشرية من رتبة Trichoptera وتعود لفوق عائلة Limnephiloidea. | عائلة ليبيدوستوماتيدي |
| Lepidotrichidae | أو عائلة شوكية الذنب البدائية وتعود لرتبة هديبة الأجنحة Thysanura. | عائلة ليبيدوترايشيدي |
| Lepis | | حرشفة. |
| Lepisma | الجنس النمط الممثل لعائلة Lepismatidae. | ليبيسما |
| Lepismatidae | أو عائلة السمك الفضي وتعود لرتبة Thysanura. | عائلة ليبيسماتيدي |
| Leprea brown | <i>Nesoxenica leprea</i> (Hewitson) , Lepidoptera , Nymphalidae. | فراشة ليبريا البنية |
| Leprosis | مرض حرشفي يصيب الجلد نتيجة إصابته ببعض أنواع الحلم. | الجذام |
| Leprous | تركيب ذو حراشف رخوة. | حرشفي |
| Leptidae | انظر Rhagionidae. | عائلة ليبتيدي |
| Leptiform | انظر Campodeiform. | نحيل أو رقيق الشكل |
| Leptinidae | أو عائلة خنافس عش أو حظائر اللبائن وتعود لرتبة غمدية الأجنحة ولفوق عائلة Staphylinoidea. | عائلة ليبتينيدي أو النحيلات |
| Leptoceridae | أو عائلة ذباب الكادس طويل القرون وتعود لرتبة Trichoptera ولفوق عائلة Limnephiloidea. | عائلة ليبتوسيريدي |
| Leptocoris bug | <i>Leptocoris mitellata</i> Bergroth , Hemiptera , Rhopalidae. | بقعة ليبتوكورس |
| Leptodiridae | عائلة خنافس من رتبة غمديات الأجنحة ، تنتشر في بقاع كثيرة من العالم ، وتغذي بالجيرف. | عائلة ليبتوديريدي أو لبتوديريديا |
| Leptoperloidea | وتعود لرتبة Plecoptera وتضم العوائل الآتية : Austroperidae و Gripopterygidae. | فوق عائلة ليبتوبيرلويديا |
| Leptophlebiidae | عائلة حشرية تعود لرتبة Ephemeroptera ولفوق عائلة Leptophletioidea. | عائلة ليبتوفليبيدي |
| Leptophletioidea | وتعود لرتبة Ephemeroptera وتضم عائلتين هما: Leptophlebiidae و Ephemerellidae. | فوق عائلة ليبتوفليبتاويديا |
| Leptopodidae | أو عائلة بق الساحل ذو الأشواك وتعود لرتبة نصفية الأجنحة ولفوق عائلة Leptopodoidea. | عائلة ليبتوبودايدي أو دقيقات الأرجل |
| Leptopodoidea | وتعود لرتبة نصفية الأجنحة وتضم: Leotichiidae و Leptopodidae و Omaniidae. | فوق عائلة ليبتوبودويديا |
| Leptopsyllid fleas | البراغيث التابعة لعائلة Leptopsyllidae. | براغيث ليبتوسيليد |
| Leptose | | صغير أو دقيق. |
| Leptotene | المرحلة المبكرة من الطور التمهيدي Prophase للانقسام المنصف ، تظهر فيه الصبغيات على شكل | الدور القلادي |

| | | |
|----------------------------------|---|------------------------------------|
| | خيوط دقيقة ذات أقسومات صبغية واضحة. ويسمى بمرحلة الأشرطة النحلية. | |
| Lerp | الندوة العسلية التي تفرزها الحشرات التي تتغذى على أشجار اليوكالبتوس ، وهو اسم شائع لليسليد. | عسلية أو بسليد |
| Lerp insects | الحشرات المفترزة للندوة العسلية. انظر أيضاً : Psylloidea. | الحشرات المعسلة |
| Lespedeza webworm | <i>Tetralopha scortealis</i> (Lederer) , Lepidoptera , Pyralidae. | دودة ليسبيديزيا الناسجة |
| Lesser appleworm | <i>Grapholita prunivora</i> (Walsh) , Lepidoptera , Tortricidae. | دودة التفاح الصغرى |
| Lesser armyworm | <i>Spodoptera exigua</i> (Hubner) , Lepidoptera , Noctuidae. | الدودة الجياشة الصغيرة |
| Lesser auger beetle | <i>Heterobostrychus aequalis</i> (Waterhouse), Coleoptera , Bostrichidae. | الخنفساء الثاقبة الصغرى |
| Lesser bladder cicada | <i>Cystosoma schmeltzi</i> Distant , Hemiptera , Cicadidae. | السيكادا المثانية الصغرى |
| Lesser brown blow fly | <i>Calliphora augur</i> (Fabricius) <i>Calliphora dubia</i> (Macquart) , Diptera , Calliphoridae. | ذبابة النغف البنية الصغرى |
| Lesser bud moth | <i>Recurvaria nanella</i> (Denis & Schifferrmuller) , Lepidoptera , Gelechiidae. | عثة البراعم الصغرى |
| Lesser bulb fly | <i>Eumerus tuberculatus</i> Rondani , Diptera, Syrphidae. | ذبابة الأبصال الصغرى |
| Lesser canna leafroller | <i>Geshna cannalis</i> (Quaintance) , Lepidoptera , Pyralidae. | لافة أوراق القنا الصغرى |
| Lesser clover leaf weevil | <i>Hypera nigrirostris</i> (Fabricius) , Coleoptera , Curculionidae. | سوسة أوراق الجوت الصغرى |
| Lesser corn stalk borer | <i>Elasmopalpus lignosellus</i> (Zeller) , Lepidoptera , Pyralidae. | حفار ساق الذرة الصغير |
| Lesser date moth | <i>Batrachedra amydraula</i> (Meyrick), Lepidoptera, Cosmoptergidae. | دودة البلح الصغرى |
| Lesser dung flies | انظر Sphaeroceridae. | ذباب الروث الصغير |
| Lesser ensign wasp | <i>Szepligetella sericea</i> (Cameron) , Hymenoptera , Evaniidae. | زنبور الشارة الصغير |
| Lesser fig branch borer | <i>Scobicia chevrieri</i> Villa, Coleoptera, Bostrichidae. | ثاقبة أفرع التين الصغرى |
| Lesser follicle mite | <i>Demodex brevis</i> Bulanova , Acari , Demodecidae. | حلم البصيلات الصغير |
| Lesser ghost moth | <i>Fraus simulans</i> Walker , Lepidoptera , Hepialidae. | عثة الشبح الصغرى |
| Lesser grain borer | <i>Rhizopertha dominica</i> (Fabricius) , Coleoptera , Bostrichidae. | ثاقبة الحبوب الصغرى |
| Lesser horned citrus bug | <i>Vitellus antemna</i> Breddin , Hemiptera , Pentatomidae. | بقعة الحمضيات الصغرى ذات القرون |
| Lesser house fly | <i>Fannia canicularis</i> (Linnaeus) Diptera , | الذبابة المنزلية الصغرى |

| | | |
|------------------------------------|---|------------------------------------|
| | Muscidae. | |
| Lesser lawn leafhopper | <i>Graminella sonora</i> (Ball) , Hemiptera , Cicadellidae. | قفاز أوراق السباحات الخضراء الصغير |
| Lesser mealworm | <i>Alphitobius diaperinus</i> (Panzer) , Coleoptera , Tenebrionidae. | دودة الطحين الصفري |
| Lesser mulberry pyralid | <i>Glyphodes pyloalis</i> (Walker) , Lepidoptera , Pyralidae. | عثة التوت الصفري |
| Lesser ocellar bristles | في حشرات ذات الجناحين تطلق على 3-12 زوج من الأشواك الموجودة في 2-4 صفوف متوازية قرب العيونات الكبيرة وتسمى Postocellars حسب Comstock. | أشواك العيونات الصفري |
| Lesser orchid weevil | <i>Orchidophilus peregrinator</i> Buchanan , Coleoptera , Curculionidae. | سوسة البساتين الصفري |
| Lesser peach tree borer | <i>Synanthedon pictipes</i> (Grote & Robinson) , Lepidoptera , Sesiidae. | حفار أشجار الخوخ الصغير |
| Lesser pumpkin fly | <i>Dacus ciliatus</i> Loew, Diptera, Tephritidae. | ذبابة ثمار القرعيات الصفري |
| Lesser queensland fruit fly | <i>Dacus neohumeralis</i> Hardy , Diptera , Tephritidae. | ذبابة فاكهة كوينزلاند الصفري |
| Lesser rose aphid | <i>Myzaphis rosarum</i> (Kaltenbach) , Hemiptera , Aphididae. | من الورد الصغير |
| Lesser shoot weevil | <i>Rachiodes dentifer</i> Boheman, Coleoptera, Curculionidae. | سوسة المجموع الخضري الصفري |
| Lesser wanderer butterfly | <i>Danaus chrysippus</i> (Stoll) , Lepidoptera , Nymphalidae. | الفراشة الجواله الصغيرة |
| Lesser waterboatmen | انظر Corixidae. | خنافس الماء الصغيرة |
| Lesser wax moth | <i>Achroia grisella</i> (Fabricius), Lepidoptera, Pyralidae. | عثة الشمع الصفري |
| Lestidae | أو عائلة الرعاشات ذات الأجنحة المنبسطة وتعود لرتبة الرعاشات ولفوق عائلة Lestinoidea. | عائلة ليستدي أو السالبات |
| Lestinoidea | وتعود لرتبة الرعاشات وتضم عائلة Lestidae. | فوق عائلة ليستينويديا |
| Lestobiosis | المعيشة بالسرقة ، في الحشرات الاجتماعية نوع من العلاقة تقوم بين مستعمرة احد الأنواع القليلة العدد التي تعيش في عش مستعمرة نوع آخر كثير العدد وتتغذى على الحضنة أو سرقة الغذاء من المستعمرة الكبيرة. انظر أيضاً : Abiosis و Anhydrobiosis و Antibiosis و Archebiosis و Calobiosis و Cleptobiosis و Hamabiosis و Kleptobiosis و Parabiosis و Phylacobiosis و Plesiobiosis و Synclerobiosis و Trophobiosis و Xenobiosis. | التعايش بالسرقة |
| Lestoideidae | عائلة حشرية تعود لرتبة الرعاشات. | عائلة ليستويديدي |
| Lestoniidae | عائلة حشرية صغيرة تعود لرتبة نصفية الأجنحة ولفوق عائلة Pentatomoidea. | عائلة ليستونيديدي |
| Lethal gene | المورثات (الجينات) التي إذا وجدت في كائن حي | مورثة مهلكة |

| | | |
|----------------------------------|--|-----------------------------------|
| | بصورة زوجية فإنها تسبب موت هذا الكائن. وبعبارة أكثر تفصيلاً ، هي طفرة مورثية تسبب موتاً مبكراً في اللاقحات المتباينة إذا كانت سائدة ، وفي اللاقحات المتجانسة إذا كانت متنحية. تسمى أيضاً Lethal mutation ويرجع حدوث الموت إلى إنتاج بعض المواد السامة ، أو إحداث بعض الاضطرابات في عمليات الأيض. | |
| Lethal meander | | التسكع القاتل. |
| Lethal translucida | | طفرة الشفافية القاتلة. |
| Lethargic | غير فعال أو غير نشط. | خامل |
| Letisimulate | | التظاهر بالموت. |
| Lettuce root aphid | <i>Pemphigus bursarius</i> (Linnaeus) , Hemiptera , Aphididae. | من جذور الخس |
| Leucaena psyllid | <i>Heteropsylla cubana</i> Crawford , Hemiptera , Psyllidae. | بسيليد ليوكاينا |
| Leucoblast | انظر Prohemoryte. | خلايا الدم البيضاء الأولية |
| Leucocyte | | كريات الدم البيضاء. |
| Leucopoietic organ | انظر Hemocytopoietic organ. | عضو إنتاج الهيموليمف |
| Leucopterine | انظر Pterine pigments. | صبغة البترين |
| Leucospidae | عائلة حشرية صغيرة تعود لرتبة غشائية الأجنحة ولفوق عائلة Chalcidoidea. | عائلة ليوكوسبيدي |
| Leuctridae | أو عائلة الذباب الابري وتعود لرتبة Plecoptera. | عائلة ليوسيتريدي |
| Levator muscle | أي عضلة تستخدم لرفع تركيب أو عضو. (الأشكال 2-51 و 3-52) | عضلة رافعة |
| Levigate | ناعم تستخدم لوصف الجليد (الشكل ، 11). | أملس |
| Lewin's bag shelter moth | <i>Panacela lewinae</i> (Lewin), Lepidoptera, Eupterotidae. | عثة ليونيز ذات الحقيبة الخيمية |
| Lezinidae | عائلة حشرية تعود لرتبة مستقيمة الأجنحة. | عائلة ليزينيدي |
| Libellulidae | أو عائلة المتزحلقات الشائعة وتعود لرتبة الرعاشات ولفوق عائلة Libelluloidea. | عائلة ليبلوليدي أو يعسوبيات |
| Libelluloidea | وتعود لرتبة الرعاشات وتضم عائلة واحدة هي Libelluloidea. | فوق عائلة ليبلويديا |
| Libytheidae | أو عائلة الفراشات ذات الخرطوم وتعود لرتبة حرفشية الأجنحة ولفوق عائلة Papilionoidea. | عائلة ليبيثيدي |
| Lice | انظر Phthiraptera. | فمل |
| Lichen case moth | <i>Cebysa leucotelus</i> Walker , Lepidoptera , Psychidae. | عثة الأشنات ذات الكيس |
| Lichen eating caterpillar | <i>Manulea replana</i> (Lewin) , Lepidoptera , Arctiidae. | اليرقة الأكلة للأشنات |
| Lichenophagous | الكائنات التي تتغذى على الأشنات. | أكلات الأشنات. |
| Life cycle | الفترة المحصورة بين إخصاب البيض وموت الكائن البالغ الناتج من البيضة. أو هي الفترة المحصورة بين فقس البيض ويزوغ الحشرة البالغة من العذراء. | دورة الحياة |
| Life expectancy | الفترة أو العمر الزمني المتوقع للكائن الحي أو أحد أطواره. | عمر متوقع |
| Life history | دراسة التأثيرات البيئية في دورة حياة الكائن الحي. انظر أيضاً : Phenology. | تاريخ الحياة |

| | | |
|----------------------------------|--|-----------------------------------|
| Life stage | في الحشرات الفترات أو المراحل المختلفة من حياة الحشرة ، ففي الحشرات كاملة التطور هناك طور البيضة ، اليرقة ، العذراء والحشرة البالغة. | طور أو دور في الحياة |
| Life table | وهو من أكثر الوسائل نجاحاً في تقدير أسباب ومعدلات الوفيات المؤثرة في حركة سكان مجموعة حشرية معينة ويضم الأعمدة الآتية : المرحلة العمرية ، عدد الأفراد الحية عند بداية المرحلة العمرية وعدد الأفراد الميتة عند بداية المرحلة العمرية والعامل المسؤول عن الموت خلال المرحلة العمرية والنسبة المئوية للأفراد الميتة إلى الأفراد الحية. | جدول الحياة |
| Life zone | انظر Biome. منطقة تعيش فيها كائنات حية. | منطقة حياة |
| Ligament | نسيج ليفي يربط بين العقل أو أجزاء الجسم. | رباط أو وتر |
| Ligase | إنزيم يستخدم من قبل مهندسي الوراثة لربط نهايات خيوط الـ DNA. | إنزيم ليجيز أو إنزيم لحام |
| Light brown apple moth | <i>Epiphyas postvittana</i> (Walker) , Lepidoptera , Tortricidae. | عثة التفاح البنية الفاتحة |
| Light brown flea beetle | <i>Longitarsus victoriensis</i> Blackburn , Coleoptera , Chrysomelidae. | الخنفساء البرغوثية البنية الفاتحة |
| Light compass orientation | تفاعل تكيفي تبديه حشرات معينة كالنمل مثلاً ، فالنملة تمتلك القدرة على السير في خط مستقيم بحيث يكون لشعاع الشمس الساقط زاوية سقوط معينة مع محور جسمها. فلو حُبست هذه النملة في صندوق مظلم عدة ساعات أثناء إحدى رحلاتها اليومية ، ثم أطلقت بعد أن تكون الشمس قد مالت ، فإن هذه النملة لا تسير على امتداد الخط المستقيم الذي كانت تسير فيه قبل الحبس ، لكنها سوف تسير في اتجاه آخر يصنع مع شعاع الشمس الساقط زاوية تساوي نصف الزاوية السابقة. | تكيف بوصلي |
| Lightning bugs | انظر Lampyridae. | البق المضيء |
| Lignicolous | الكائنات التي تعيش وتوطن على الأخشاب. | خشبية المعيشة |
| Lignivorous | الكائنات التي تتغذى على الأخشاب وخاصة اللكينين. | أكلات الأخشاب |
| Ligula | تطلق على الفصوص الطرفية للشفة السفلى ككل أو الجزء الطرفي للشفة السفلى الناتج من اتحاد الفصوص الطرفية. | اللسين |
| Like cell | خلية الدم الأولية. انظر أيضاً : Prohaemocyte. | تشبه الخلية |
| Lilac borer | <i>Podosesia syringae</i> (Harris) , Lepidoptera , Sesiidae. | حفار الليلاك |
| Lilac leafminer | <i>Caloptilia syringella</i> (Fabricius) , Lepidoptera , Gracillariidae. | ناخرة أوراق الليلاك |
| Lilaceous | لون الليلاك. | ليلاعي |
| Lily aphid | <i>Aulacorthum circumflexum</i> (Buckton) , Hemiptera , Aphididae. | من الزنبق أو السوسن |
| Lily bulb thrips | <i>Liothrips vaneeckei</i> Priesner , Thysanoptera , Phlaeothripidae. | ثربس أبصال الزنبق |
| Lily caterpillar | <i>Spodoptera picta</i> (Guerin-Meneville) , Lepidoptera , Noctuidae. | يرقة الزنبق |
| Lily leaf beetle | <i>Lilioceris lili</i> (Scopoli) , Coleoptera , Chrysomelidae. | خنفساء أوراق الزنبق |

| | | |
|-----------------------------|--|---|
| Lily pilly psyllid | <i>Triozia eugeniae</i> Froggatt , Hemiptera , Triozidae. | بسليد زنبق بيلي |
| Lily weevil | <i>Agasphaerops nigra</i> Horn , Coleoptera , Curculionidae. | سوسة الزنبق |
| Lima bean pod borer | <i>Etiella zinckenella</i> (Treitschke) , Lepidoptera , Pyralidae. | حفار قرون فاصوليا ليما |
| Lima bean vine borer | <i>Monoptilota peregratialis</i> (Hulst) , Lepidoptera , Pyralidae. | حفار نبات فاصوليا ليما |
| Limaciform | بزاقية الشكل ، مصطلح يطلق عادة على اليرقات عديمة الأرجل. | بزاقية |
| Limacodidae | أو عائلة اليرقات ذات الأشواك ، أو عائلة اليرقات البزاقية أو عائلة عث الكأس. وتعود لرتبة حرشفية الأجنحة ولفوق عائلة <i>Zygaenoidea</i> . | عائلة ليماكودايدي |
| Limb | زائدة كالأرجل والأجنحة. | طرف |
| Limb basis | العقلة القاعدية للزائدة أو الطرف. | قاعدة الطرف |
| Lime aphid | <i>Eucallipterus tiliae</i> Linnaeus , Hemiptera , Aphididae. | من الليمون |
| Limnephilidae | أو عائلة ذباب كادس الشمالي. وتعود لرتبة Trichoptera ولفوق عائلة <i>Limnephiloidea</i> . | عائلة لايمنيفيليدي |
| Limnephiloidea | وتعود لرتبة Trichoptera وتضم العوائل الآتية : Antipodocciidae و Anomalopsychidae و Barbarochthonidae و Atriplectididae و Brachycentridae و Beraeidae و Calocidae و Calamoceratidae و Conoesucidae و Chathamidae و Goeridae و Helicophidae و Hydrosalpingidae و Helicopsychidae و Kokiriidae و Lepidostomatidae و Leptoceridae و Limnephilidae و Molannidae و Limnocentropodidae و Oeconesidae و Odontoceridae و Philorheithridae و Pterothrincidae و Phryganopsychidae و Phryganeidae و Plectrotarsidae و Sericostomatidae و Tasimiidae و Uenoidae. | فوق عائلة لايمنيفيلويديا |
| Limnichidae | عائلة حشرية صغيرة تعود لرتبة غمدية الأجنحة ولفوق عائلة <i>Byrrhoidea</i> . | عائلة لايمنيشيدي |
| Limnocentropodidae | عائلة حشرية من رتبة Trichoptera وتعود لفوق عائلة <i>Limnephiloidea</i> . | عائلة ليمنوسنتروبودايدي |
| Limnology | العلم الذي يختص بدراسة الحيوانات المائية ومنها الحشرات | علم دراسة الحياة الحيوانية المائية. |
| Limoniidae | عائلة حشرية تعود لرتبة ذات الجناحين. | عائلة لايمونيدي |
| Limpid | مصطلح يطلق على أجنحة الحشرات. | شفاف |
| Limulodidae | عائلة حشرات من رتبة غمديات الأجنحة ، تسمى أحياناً "الخنافس الحذوية". انظر أيضاً : <i>Ptiliidae</i> . | عائلة ليميلودايدي أو الخنافس السرطانية |
| Linaceratubae | في حشرات فوق عائلة <i>Coccoidea</i> تطلق على فتحات الغدد الشمعية الطويلة والأنبوبية الموجودة على ترجة الحلقة البطنية الأخيرة وتتميز بان جوانبها | فتحات الغدد الشمعية الخطية |

| | | |
|---------------------------|---|--------------------------|
| | تكون متوازية وتظهر بشكل خطوط. | |
| Linaverteg | تطلق على قمة الرأس المختزلة بشكل مساحة خطية رفيعة تقع بين الجبهة والعيون المركبة. وتسمى أيضاً Parafrons حسب (MacGillivray). | قمة الرأس الخطية |
| Linden aphid | <i>Eucallipterus tiliae</i> Linnaeus, Hemiptera, Aphididae. | من الزيزفون |
| Linden borer | <i>Saperda vestita</i> Say , Coleoptera , Cerambycidae. | حفار الزيزفون |
| Linden looper | <i>Erannis tiliaria</i> (Harris) , Lepidoptera , Geometridae. | قياسة الزيزفون |
| Line grass yellow | <i>Eurema laeta</i> (Butler) , Lepidoptera , Pieridae. | فراشة خط الحشيش الأصفر |
| Line of weakness | خط يوجد في الكيونكل يمثل مناطق الانفلاق خلال عملية الانسلاخ. | خط الضعف |
| Line precedence | عندما يكون هناك اسمان لنفس المرتبة التصنيفية قد طبعا ونشرا في نفس النشرة أو البحث ، فإن الاسم الذي يظهر قبل الثاني في متسلسل الأسطر أو الخطوط فإن له أسبقية الخط. | أسبقية الخط |
| Line suture | درز مستقيم. | درز خطي |
| Linea | تركيب خطي الشكل. | خطي |
| Linea calva | تطلق على الشريط الاملط عديم الشعر على الجناح الأمامي لبعض حشرات غشائية الأجنحة المتطفلة. انظر أيضاً : <i>Filum spinosum</i> . | خط املط |
| Lineage | سلسلة من الكيانات أو الكائنات والتي تشكل خط مفرد غير متفرع يمثل تتابع الأسلاف وذريتها. | نسب تطوري |
| Linear bug | <i>Phaenacantha australiae</i> Kirkaldy , Hemiptera , Colobathristidae. | البق الطويل |
| Linear vein | العرق الذي يفصل نهاية الجناح الأمامي عن بقية الجناح. (الشكل 24-4) | العرق الخطي أو المستقيم |
| Lineate | يعود لتركيب ذو علامات خطية. | مخطط |
| Lined click beetle | <i>Agriotes lineatus</i> (Linnaeus), Coleoptera, Elateridae. | الخنفساء الطقطقة المخططة |
| Lined spittle bug | <i>Neophilaenus lineatus</i> (Linnaeus) , Hemiptera , Cercopidae. | البقة البصافة المخططة |
| Lined stalk borer | <i>Oligia fractilinea</i> (Grote) , Lepidoptera , Noctuidae. | حفار الساق المخطط |
| Lingua | في الحشرات غير المجنحة الفص الوسطي لتحت البلعوم. في غشائية الأجنحة اللسان. أما في حرشفية الأجنحة وذات الجناحين فتطلق على تراكيب الفك السفلي. | اللسان |
| Lingua spiralis | انظر <i>Glossa</i> . | خرطوم حرشفية الأجنحة |
| Lingua tendon | الوتر المرتبط باللسان. | وتر اللسان |
| Linguacuta | تطلق على الصليبية الرفيعة التي تتمفصل مع الزوائد أو الامتدادات الجانبية للسان. | اللسان الحاد |
| Lingual | يعود أو يختص باللسان. | لساني |
| Lingual glands | في حشرات رتبة Psocoptera تطلق على زوج الصليبيات الكايتينية الموجودة على الجهة السفلية | الغدد اللسانية |

| | | |
|----------------------------------|---|---|
| | لتحت البلعوم بدون التراكيب الغدية. في القمل القارض تطلق على زوج الصليات البيضوية مع الساق الذي يشبه القضيب والمرتبط بتحت البلعوم وتكون ذات طبيعة إفرافية. | |
| Lingui form | | لساني الشكل. |
| Linkage | تطلق على العلاقة بين الجينات أو المورثات والتي تجعلها تعبر عن نفسها معاً في الوراثة. | رابطة أو ارتباط |
| Linognathidae | أو عائلة القمل الماص الأملس وتعود لرتبة Anoplura. | عائلة لينوكنائدي |
| Liocyte | انظر Chromophile. | خلايا الدم البيضاء |
| Liocytoid | أنواع مختلفة من Chromophile وهي خلايا محبة لصبغة الانيلين. | تشبه خلايا الدم البيضاء |
| Lion beetle | <i>Ulochaetes leoninus</i> LeConte , Coleoptera , Cerambycidae. | خنفساء ليون أو الخنفساء الأسدية |
| Liopteridae | عائلة حشرية صغيرة تعود لرتبة غشائية الأجنحة ولفوق عائلة Cyniloidea. | عائلة لايبوتريدي أو لامعات الأجنحة |
| Lip | | شفة. |
| Liparidae | تسمى أيضاً "الحشرات البراقة" ، وهي ترادف عائلة المتلفات Lymantriidae. | عائلة ليباريدي أو الليباريات الزبّاء |
| Lipase | إنزيم هاضم أو محلل للدهون. | إنزيم لايبيز |
| Lipid epicuticle | الجزء الخارجي من الكيوتكل السطحي ليرقات ذات الجناحين. | دهن الكيوتكل السطحي |
| Lipochromous | عادة تستخدم لوصف تركيب عديم اللون. | لون أو صبغة الدهن |
| Lipolytic | اختزال الدهون نتيجة التحلل بفعل إنزيم اللابيز. | محلل الدهن |
| Lipomicrons | حبيبات الدهن الدقيقة الموجودة في هيموليمف الحشرات. | الدقيقات الدهنية |
| Lipophilic cells | وهي خلايا المعى الأوسط المحبة للدهون. | خلايا محبة للدهون |
| Lipophorins | تطلق على مجموعة من البروتينات التي تحمل أو تنقل الدهون إلى مختلف أنسجة الجسم. | حامل الدهن |
| Lipoptera | تعود لرتبة Mallophaga. | رتبة لايبوتيرا |
| Liposcelid booklice | قمل الكتب من عائلة Liposcelidae. | قمل الكتب لايبوسيليد |
| Liposcelidae | أو عائلة قمل الكتب وتعود لرتبة Psocoptera. | عائلة لايبوسيليدي |
| Lipovitellin | | بروتين المح الدهني. |
| Liriopeidae | انظر Ptychopteridae. | عائلة ليريوبيدي أو الحوريات |
| Litchi erinose mite | <i>Eriophyes ncise</i> Keifer , Acari , Eriophyidae. | حلم الشعرات القطيفية اللتشاني |
| Litchi fruit moth | <i>Cryptophiebia ombrodelta</i> (Lower) , Lepidoptera , Tortricidae. | عثة ثمار اللتشية |
| Litchi mite | <i>Eriophyes ncise</i> Keifer , Acari , Eriophyidae. | حلم اللتشية |
| Litchi stink bug | <i>Lyramorpha rosea</i> Westwood , Hemiptera , Tessaratomidae. | بق اللتشية النتن |
| Lithochroa blue butterfly | <i>jalmenus lithochroa</i> Waterhouse , Lepidoptera , Lycaenidae. | فراشة ليثوكرولا الزرقاء |
| Lithophilous | الكائنات التي تلجأ للصخور للحماية والمعيشة. انظر | محب للصخور |

| | | |
|----------------------------------|--|---------------------------------------|
| | أيضاً : Saxatilis و Saxicolous. | |
| Lithosiidae | عائلة حشرات من القزيات التابعة تصنيفياً لرتبة حرشقيات الأجنحة. | عائلة لايتوسيدي أو الفراشيات الحزازية |
| Litter insects | الحشرات التي تعيش في طبقة الأوراق المتساقطة. | حشرات الركام |
| Little black ant | <i>Monomorium minimum</i> (Buckley) , Hymenoptera , Formicidae. | النملة السوداء الصغيرة |
| Little carpenter bee | <i>Ceratina dupla</i> Say , Hymenoptera , Xylocopidae. | نحلة النجار الصغيرة |
| Little carpenter worm | <i>Priononystus macmurtrei</i> (Guerin) , Lepidoptera , Cossidae. | دودة النجار الصغيرة |
| Little earwigs | انظر Spongiphoridae. | إبر العجوز الصغيرة |
| Little fire ant | <i>Ochetomyrmex auropunctatus</i> (Roger) , Hymenoptera , Formicidae. | نملة النار الصغيرة |
| Little green leafhopper | <i>Balclutha naise</i> (Kirkadly) , Hemiptera, Cicadellidae. | قفاز الأوراق الأخضر الصغير |
| Little house fly | <i>Fannia canicularis</i> (Linnaeus) , Diptera , Muscidae. | الذبابة المنزلية الصغيرة |
| Little pasture cockchafer | <i>Aphodius frenchi</i> Blackburn, Coleoptera, Scarabaeidae. | جعل المروج الصغير |
| Little sulphurs | تطلق على أي فرد من عائلة Pieridae وخاصة أفراد الجنس <i>Eurema</i> . | الفراشة الصفراء الصغيرة |
| Little yellow ant | <i>Plagiolepis alluaudi</i> Emery , Hymenoptera , Formicidae. | النملة الصفراء الصغيرة |
| Littoral | يعود أو يختص بساحل البحر. | ساحلي |
| Littoral intertidal mites | الحلم الذي يعيش على النباتات والحيوانات الموجودة في مناطق المد والجزر البحرية. | حلم المد والجزر البحرية. |
| Littoral zone | تطلق على المنطقة الجغرافية الحيوية البحرية والتي تشمل الخط الساحلي الذي يضم الحياة النباتية والحيوانية المحصورة بين منطقتي المد والجزر. انظر أيضاً : Abyssal zone و Neritic zone و Pelagic zone و Photic zone. | المنطقة الساحلية |
| Littoralia | Hemiptera تطلق على حشرات نصفية الأجنحة التي تعيش في حافات المياه. | الساحلية |
| Live oak leafcutter | <i>Vespina quercivora</i> (Davis), Lepidoptera, Incurvariidae. | قاطع أوراق البلوط الحي |
| Lively ant guest beetles | انظر Tenebrionidae. | خنافس ضيفة النمل الرشيق |
| Livid | | مزرق ، أو شاحب. |
| Lizard beetles | انظر Languridae. | خنافس أبو بريص |
| Loa loa | نوع من ديدان الفيلاريا <i>Filaria loa</i> (Guyot) ، والتي تسبب مرض Loiasis في الإنسان وينقله ذباب التبانة. | لوالوا |
| Lobarium | احد الفصوص المكونة للشفة. | فص شفوي. |
| Lobate | انظر Lobiform. | فصي الشكل |
| Lobed spider mite | <i>Tetranychus lobsus</i> Boudreaux , Acari , Tetranychidae. | الحلم العنكبوتي المفصص |

| | | |
|--------------------------------|---|------------------------------|
| Lobelet | جزء من فص أو فص صغير. | فصيص |
| Lobes of pronotum | في حشرات مستقيمة الأجنحة المساحات المتكونة بواسطة الانخفاضات المستعرضة الثلاثة الموجودة على ترجة الصدر الأمامي. | فصوص ترجة الصدر الأول |
| Lobiform | | فصي الشكل. |
| Loblolly pine sawfly | <i>Neodiprion taedae</i> Ross , Hymenoptera , Diprionidae. | زنبور صنوبر لوبلولي المنشاري |
| Loboscelidiidae | عائلة حشرية صغيرة من رتبة غشائية الأجنحة وتعود لفرع عائلة Proctotrupoidea. | عائلة لوبوسكيلدايدي |
| Lobular | أي يتكون من فصوص صغيرة. | مفصص |
| Lobulate | تستخدم لوصف تركيب مكون من عدة فصوص. | مفصص. |
| Lobule | فص صغير. | فصيص |
| Lobulus | ذو فصوص صغيرة تطلق على الجزء المنفصل جزئياً من أجنحة بعض أنواع الذباب والأجنحة الخلفية لبعض غشائية الأجنحة. انظر أيضاً : Alula. | مفصص |
| Lobulus vaginalis | فصوص صغيرة توجد على جانبي مهبل إناث حشرات حرشفية الأجنحة. (الشكل 4-50) | فصيصات مهبلية |
| Lobus inferior | الفص السفلي للفك السفلي والمغطى بالفص العلوي. | الفص السفلي |
| Lobus maxillae | الجاليا. | فص الفك السفلي |
| Local interneurons | انظر Deutocerebrum. | المخ الثاني |
| Local list | نشرة تشتمل قائمة بالحيوانات أو النباتات التي سجلت في منطقة ما أو جهة ما. | قائمة محلية |
| Local population | الأفراد الخاصة بمنطقة معينة والتي تكون مجتمعاً واحداً متناسلاً. | جماعة محلية |
| Lock and key hypothesis | نظرية تعتمد على استخدام التعقيد الموجود في الأعضاء التناسلية في العديد من الأنواع في عملية التصنيف. لذلك تعتمد في التمييز بين الأنواع المتشابهة والمنعزلة جغرافياً من خلال عملية التزاوج. | نظرية القفل والمفتاح |
| Loco citato | تستخدم في المراجع التصنيفية لتشير إلى المرجع والصفحة الذي ذكر فيه الوصف وتختصر بـ I.C. | المرجع الذي ذكرت فيه |
| Locomotion | القابلية على الحركة من مكان إلى آخر وان حركة الحشرات تشمل حركة الأرجل والأجنحة. | حركة |
| Locomotor | أي عضو أو أداة تستخدم للحركة. | محرك |
| Locust | أنواع حشرية ضارة تعود لرتبة مستقيمة الأجنحة ولعائلة Acrididae. | جراد |
| Locust bean moth | انظر Carob moth. | عثة بذور الخرنوب |
| Locust borer | <i>Megacyllene robiniae</i> (Forster) , Coleoptera , Cerambycidae. | حفار الخرنوب |
| Locust clear wing | <i>Paranthrene robiniae</i> (Hy. Edwards) , Lepidoptera , Sessidae | فراشة الخرنوب رانقة الأجنحة |
| Locust leafminer | <i>Odontota dorsalis</i> (Thunberg) , Coleoptera , Chrysomelidae. | ناخرة أوراق الخرنوب |
| Locust leafroller | <i>Nephoterix subcaesiella</i> (Clemens) , Lepidoptera , Tortricidae. | لافة أوراق الخرنوب |
| Locust twig borer | <i>Ecdytolopha insiticiana</i> Zeller , Lepidoptera , Tortricidae. | حفار أفرع الخرنوب |

| | | |
|----------------------------------|---|--------------------------------|
| Locustakinin | ببتيد إشارة تم عزله من الجراد باستخدام تقييم الاستجابة العضلية Myotropic ويعتقد بأنه ناقل عصبي يوجد في أعصاب قناة البيض والغدد اللعابية والغدد الإضافية الذكرية والقلب. | كاينين الجراد |
| Locustidae | عائلة حشرات من رتبة مستقيمات الأجنحة. | عائلة لوكستيدي أو الجراديات |
| Lodgepole cone beetle | <i>Conophthorus ponderosae</i> Hopkins , Coleoptera , Scolytidae | خنفساء أعمدة الهاتف المخروطية |
| Lodgepole needle miner | <i>Coleotechnites milleri</i> (Buack) , Lepidoptera , Gelechiidae. | ناخرة أعمدة الهاتف الابرية |
| Lodgepole pine beetle | <i>Dendroctonus murrayanae</i> Hopkins , Coleoptera , Scolytidae. | خنفساء أعمدة الهاتف الصنوبرية |
| Lodgepole sawfly | <i>Neodiprion burkei</i> Middleton , Hymenoptera , Diprionidae. | زنبور أعمدة الهاتف المنشاري |
| Lodgepole terminal weevil | <i>Pissodes terminalis</i> Hopping , Coleoptera , Curculionidae. | سوسة نهايات اعمدة الهاتف |
| Log cabin caddis flies | انظر Limnephilidae. | ذباب كادس الحجرات المغلقة |
| Logistic growth curve | منحنى النمو المنطقي أو الحقيقي. | منحنى النمو الواقعي |
| Loiasis | مرض تسببه ديدان الفيلاريا المسماة <i>Filaria loa</i> للإنسان. | مرض لوا |
| Lonchaeidae | عائلة حشرية تعود لرتبة ذات الجناحين وتضم حدود 500 نوع. | عائلة لونشايدي |
| Lonchopteridae | عائلة حشرية تعود لرتبة ذات الجناحين ولفوق عائلة Lonchopteroidea. | عائلة لونشوبتيريدي |
| Lonchopteroidea | وتعود لرتبة ذات الجناحين وتضم عائلة واحدة هي Lonchopteridae. | فوق عائلة لونشوبتيريديا |
| Lone star tick | <i>Amblyomma americanum</i> (Linnaeus) , Acari , Ixodidae. | القراد النجمي المنزل |
| Long brown scale | <i>Coccus longulus</i> (Douglas), Hemiptera, Coccidae. | القشرية البنية الطويلة |
| Long headed flour beetle | <i>Latheticus oryzae</i> Waterhouse , Coleoptera , Tenebrionidae. | خنفساء الطحين طويلة الرأس |
| Long horn beetles | انظر Cerambycidae. | خنافس طويلة القرون |
| Long horned caddis | <i>Triplectides australis</i> Navas, Trichoptera, Leptoceridae. | الكادس طويلة القرون |
| Long jointed beetles | انظر Tenebrionidae. | الخننافس المفصلية الطويلة |
| Long leaf pine seed worm | <i>Cydia ingens</i> (Heinrich) , Lepidoptera , Tortricidae. | دودة بذور الصنوبر طويل الأوراق |
| Long legged ant | <i>Anoplolepis longipes</i> (Jordon) , Hymenoptera , Formicidae. | النملة طويلة الأرجل |
| Long legged flies | انظر Dolichopodidae. | ذباب طويل الأرجل |
| Long lipped beetles | انظر Telegeusidae. | خنافس طويلة الحواف |
| Long nosed cattle louse | <i>Linognathus vituli</i> (Linnaeus) , Phthiraptera , Linognathidae. | قملة البقر طويلة الانف |
| Long soft scale | <i>Coccus longulus</i> (Douglas) , Hemiptera, | القشرية الرخوة الطويلة |

| | | |
|---------------------------------------|--|--------------------------------|
| | Coccidae. | |
| Long tailed fruit fly parasite | <i>Opius longicaudatus</i> Ashmead , Hymenoptera , Braconidae. | طفيل ذبابة الفاكهة طويلة الذيل |
| Long tailed mealy bug | <i>Pseudococcus longispinus</i> (Targioni-Tozzeti) , Hemiptera , Pseudococcidae. | البق الدقيقي طويل الذيل |
| Long toed water beetles | انظر Dryopidae. | خنفساء الماء الضفديعية الطويلة |
| Long tongued bees | تطلق على أفراد عائلة Anthophoridae و Apidae و Megachilidae التابعة لرتبة غشائية الأجنحة. | النحل طويل اللسان |
| Longhorn grasshopper | <i>Tettigonia viridissima</i> (Linnaeus), Orthoptera, Tettigonidae. | نطاط الحشائش ذو القرون الطويلة |
| Longhorn moths | انظر Adelidae. | العث طويل القرون |
| Longhorned beetles | انظر Cerambycidae. | الخنفساء طويلة القرون |
| Longhorned caddis flies | انظر Leptoceridae. | ذباب الكادس طويل القرون |
| Longhorned grasshoppers | انظر Tettigoniidae. | نطاط الحشائش طويلة القرون |
| Longicorn | تطلق على الحشرات التي يكون طول قرن استشعارها بطول الجسم أو أطول منه ، وهو اسم شائع لحشرات عائلة Cerambycidae. | طويلة القرون |
| Longicorn beetles | تطلق على أفراد عائلة Cerambycidae. | الخنفساء طويلة القرون |
| Longicornia | تشير إلى أفراد عائلة Cerambycidae. | طويلة القرون |
| Longipennate | الحشرات ذات الأجنحة التي تزيد عن نهاية البطن. | طويلة الأجنحة. |
| Longitudinal alae | زوائد أو نموات طويلة جناحية. | زوائد جناحية طويلة |
| Longitudinal muscle | تطلق على أي عضلة تمتد على طول تركيب أو عضو. | عضلة طويلة |
| Longitudinal muscles | العضلات التي تمتد طويلاً في الجسم أو في أي تركيب. (الشكل 1-12) | العضلات الطويلة |
| Longitudinal ridge | تستخدم لوصف حافة تمتد على طول تركيب أو عضو. | حافة طويلة |
| Longitudinal striation | خطوط طولية متوازية على الأغصان في بعض الحشرات. | تخطيط طولي |
| Longitudinal veins | في الحشرات تطلق على العروق الممتدة من قاعدة الجناح وتفرعاتها وحتى قمة الجناح. | العروق الطولية |
| Loop | تركيب يوجد عند قاعدة الجهة الداخلية للجناح الأمامي والتي تستقر فيها الشوكة أو الإصبع عند مشبك الأجنحة في ذكور حرشفية الأجنحة. | عروة أو حلقة |
| Looper | اسم شائع ليرقات عائلة Geometridae وبعض يرقات حرشفية الأجنحة التي لا تمتلك أرجل بطنية على الحلقات الوسطية لذلك فإنها عندما تتحرك تعمل على جلب الذيل إلى منطقة الصدر مكونة ما يشبه الحلقة أو العروة. | قياسة |
| Looper caterpillar | <i>Chrysodeixis argentifera</i> (Ceuenee) <i>Chrysodeixis subsidens</i> (Walker) <i>Chrysodeixis eriosoma</i> (Double Day) , Lepidoptera , Noctuidae. | يرقة الفراشة القياسية |

| | | |
|-----------------------------------|--|-------------------------------|
| Lophocateridae | عائلة حشرية صغيرة من رتبة غمدية الأجنحة. | عائلة لوفوكاتيريدي |
| Lophocoronidae | عائلة حشرية تعود لرتبة حرشفية الأجنحة وفوق عائلة Lophocoronoidea. | عائلة لوفوكورونيدي |
| Lophocoronoidea | وتعود لرتبة حرشفية الأجنحة وتضم عائلة Lophocoronidae. | فوق عائلة لوفوكورونويديا |
| Lophopidae | عائلة حشرية صغيرة تعود لرتبة نصفية الأجنحة وفوق عائلة Fulgoroidea. | عائلة لوفوبايدي |
| Lord howe island cicada | <i>Psaltoda insularis</i> Ashton , Hemiptera , Cicadidae. | سيكادا جزيرة لورد هاو |
| Lord howe island wax scale | <i>Ceroplastes insulanus</i> Delotto , Hemiptera , Coccidae. | قشرية شمع جزيرة لورد هاو |
| Lorsch disease | مرض ركتسي ليرقات خنافس مايو وخنافس يونيو أنواع <i>Melolontha</i> و <i>Amphimallon</i> بالإضافة إلى يرقات جعال أخرى والعنصر المسبب <i>Rickettsiella melolonthae</i> (Krieg.) | مرض اللورش |
| Lorum | حزمة كائينية تربط تحت الذقن والكاردو للفك السفلي حسب (Comstock) أو تطلق على تحت الذقن الذي تستقر عليه قاعدة الخرطوم. كما تطلق على الجزء الأمامي من الخد عند حافة الفم. أو هي الصليبية الموجودة في الجدار الجانبي للجمجمة. أما Snodgrass فأطلقها على الامتدادات الجانبية لتحت البلعوم. في نحل العسل تطلق على الحزمة المستعرضة المرنة التي تدعم قاعدة تحت الذقن. | لورم |
| Lotic | الكائنات التي تعيش في المياه سريعة الحركة كالأنهار. | نهريّة |
| Lotis blue | <i>Lycaeides argyrognomon</i> (Lintiner) , Lepidoptera , Lycaenidae. | فراشة اللوتس الزرقاء |
| Louping ill | مرض فايروسي ينقل بواسطة القراد للإنسان وبخاصة قراد الأغنام <i>Ixodes ricinus</i> (Linnaeus). | مرض لوبينك |
| Louse flies | انظر Hippoboscidae. | الدباب القملي |
| Love bugs | انظر Bibionidae. | بق الحب |
| Lower austral zone | وتضم الحياة الحيوانية للمنطقة التي تضم الجزء الجنوبي من الولايات المتحدة الأمريكية من خليج Chesapeake إلى السواحل الداخلية العظيم لكاليفورنيا والتي يقطعها القسم القاري لشرق أريزونا وغرب نيومكسيكو. | المنطقة الاسترالية السفلى |
| Lower calypter | انظر Thoracic squama. | الجناح السفلي |
| Lower carboniferous period | تطلق على الفترة الخامسة من الحقبة الباليوزية Palaeozoic. | الفترة الكربونية السفلى |
| Lower margin of tegmina | الحافة الضلعية أو الأمامية عند بعض المؤلفين. | الحافة السفلية للجناح الجليدي |
| Lower radial vein | العرق الوسطي في حرشفية الأجنحة حسب Comstock. | العرق الكعبري السفلي |
| Lower sector of triangle | هو العرق الزندي في الرعاشات حسب Comstock. | القاطع السفلي للمثلث |
| Lower sonoran | وتضم الصحارى الأكثر جفافاً لشمال أمريكا. | حيوانات منطقة سونوران |

| | | |
|-----------------------------------|---|---------------------------|
| faunal area | | السفلى |
| Lower's darter | <i>Telicota mesoptis</i> Lower , Lepidoptera , Hesperidae. | فراشة لوورز السهمية |
| Lowland tree termite | <i>Incisitermes immigrans</i> (Snyder) , Isoptera , Kalotermitidae. | أرضة أشجار الأرض المنخفضة |
| Lubber grasshopper | <i>Brachystola magna</i> (Girard) , Orthoptera, Acrididae. | نطاط الحشائش الضخم |
| Lucanidae | أو عائلة الخنافس ذات قرون الأيل. وتعود لرتبة غمدية الأجنحة ولفوق عائلة Scarabaeoidea. | عائلة لوكانيدي |
| Lucerene aphid | <i>Aphis leguminosae</i> Theobald, Hemiptera, Aphididae. | من الجت |
| Lucerne aphid parasite | <i>Aphidius ervi</i> Haliday , Hymenoptera , Braconidae. | طفيل من الجت |
| Lucerne bud mite | <i>Eriophyes medicaginis</i> (Keifer) , Acari , Eriophyidae. | حلم براعم الجت |
| Lucerne crown borer | <i>Corrhenes stigmatica</i> (Pascoe) <i>Zygrita diva</i> Thomson , Coleoptera , Cerambycidae | حفار تاج الجت |
| Lucerne flea | <i>Sminthurus viridis</i> (Linnaeus) , Collembola , Sminthuridae | برغوث الجت |
| Lucerne leaf eating beetle | <i>Colaspoides foveiventris</i> Lea , Coleoptera , Chrysomelidae. | الخنفساء آكلة أوراق الجت |
| Lucerne leafhopper | <i>Austroasca alfalfae</i> (Evans), Hemiptera, Cicadellidae. | قفاز أوراق الجت |
| Lucerne leafroller | <i>Merophyas divulsana</i> (Walker) , Lepidoptera , Tortricidae. | لافة أوراق الجت |
| Lucerne looper | <i>Zermizinga indocilisaria</i> Walker , Lepidoptera , Geometridae. | دودة الجت القياسة |
| Lucerne moth | <i>Nomophila noctuella</i> (Dennis & Schiffermuller) , Lepidoptera , Pyralidae | عثة الجت |
| Lucerne seed wasp | <i>Bruchophagous roddi</i> (Gussakovski) , Hymenoptera , Eurytomidae. | زنبور بذور الجت |
| Lucerne seed web moth | <i>Etiella behrii</i> Zeller Lepidoptera , Pyralidae. | عثة بذور الجت الناسجة |
| Lucid | لماع يشبه المرآة. | يومض |
| Luciferase | إنزيم يوجد في أعضاء توليد الضوء في الخنافس أو غيرها من الحشرات. | إنزيم لوسيفيريز |
| Luciferin | مادة توجد في هيموليمف الخنافس المنتجة للضوء عندما تتفاعل مع إنزيم Luciferase تنتج الضوء. | لوسيفيرين أو حامل الضوء |
| Luciferous | | منتجة أو مولدة للضوء. |
| Lucifugous | | غير محبة للضوء. |
| Luden spider mite | <i>Tetranychus ludeni</i> Zacher , Acari , Tetranychidae. | الحلم العنكبوتي اللوديني |
| Lumbers setae | | شعيرات قطنية. |
| Lumen | | تجويف عضو. |
| Luminal | يعود أو يختص بتجويف العضو. | تجويفي |

| | | |
|-----------------------------|--|-----------------------------|
| Luminescence | الضوء الذي ينتجه ذباب النار. | الإضاءة |
| Lump | انظر Protuberance. | نتوء |
| Lumper | في علم التصنيف هو الشخص الذي يميل إلى توحيد وحدات قريبة الصلة بعضها ببعض في مصنف واحد وذلك نتيجة اعتماده على الصفات الثابتة الظاهرة للعيان وإهمال الصفات الثانوية أو هو الشخص الذي يستعمل لتحديد المستوى المخصص لمرتبة تصنيفية معينة معايير من نتائجها تخفيض مقام المراتب القائمة. | مكتل |
| Lumsden suction trap | مصيدة شافطة تستخدم لجمع الحشرات اللاسعة. | مصيدة لومسدين الشافطة |
| Luna moth | <i>Actias luna</i> (Linnaeus) , Lepidoptera , Saturniidae. | العثة القمرية |
| Lunala | علامة تشبه القمر الصغير أو الهلال وقد تكون ملونه أحياناً. في حشرات غشائية الأجنحة تطلق على واحدة من العلامات الهلالية الشكل الموجودة قرب العيون المركبة. | قمير |
| Lunate vitta | في حشرات نصفية الأجنحة تطلق على المنطقة الهلالية المخططة الموجودة على جانب منطقة البطن خلف حرقفة الرجل الرابعة. (الشكل 4-2) | هلال مخطط |
| Lung books | جيوب تنفسية توجد في العناكب وسميت بهذا الاسم لأنها تتكون من عدة جدران متوازية مع بعضها. | الرنات الكتابية |
| Lung mite | <i>Sternostoma tracheacolum</i> Lawrence , Acari , Rhinonyssidae. | حلم الرنة |
| Lunulate | يعود لتكوين له شكل الهلال. | هلاي |
| Lunule | هلال صغير. | هليل |
| Lurid | | بني باهت |
| Lusus naturae | فلتة الطبيعة. | ظفرة طبيعية |
| Luteotestaceous | | لون الطين الغامق-الأصفر. |
| Luteous | | لون الطين. |
| Lutescent | يقترن من لون الطين الأصفر. | طيني مصفر |
| Lutose | مغطى بالطين أو الوسخ. | متسخ |
| Lycaenidae | وتسمى بالزرقاويات أو النحاسيات أو ذات الخصل الشعرية وتعود لرتبة حرشفية الأجنحة. | عائلة ليكاينيدي أو الهرضيات |
| Lychee stink bug | <i>Tessaratomia papilosa</i> , Hemiptera , Tessaratomidae. | بقعة لايجي النتنة |
| Lycidae | أو عائلة الخنافس شبكية الأجنحة وتعود لرتبة غمدية الأجنحة وفوق عائلة Elateroidea. | عائلة لايسيدي |
| Lycopene | مادة مسؤولة عن إنتاج اللون الأحمر في الحشرات. | ليكوبين |
| Lycoridae | انظر Sciaridae. | عائلة لايكوريدي |
| Lyctidae | أو عائلة الخنافس الثاقبة وتعود لرتبة غمدية الأجنحة. | عائلة ليكتيدي |
| Lyell's swift | <i>Pelopidas lyelli</i> (Rothschild) , Lepidoptera , Hesperidae. | فراشة ليليز الرشيقية |
| Lygaeidae | أو عائلة بق البذور وتعود لرتبة نصفية الأجنحة وفوق عائلة Lygaeoidea. | عائلة لايجيدي أو المتخفيات |
| Lygistorrhinae | عائلة حشرية تعود لرتبة ذات الجناحين. | عائلة لايجيستورينيدي |
| Lygus bugs | <i>Lygus</i> spp , Hemiptera , Miridae. | بق اللايكس |

| | | |
|--------------------------------|---|------------------------------------|
| Lymantriidae | أو عائلة عث العجر وتعود لرتبة حرشفية الأجنحة ولفوق عائلة Noctuoidea. | عائلة لايمنتاريدي أو المتلفات |
| Lyme disease | مرض تسببه بكتريا عصوية هي <i>Borrelia burgdroferi</i> وينقلها للإنسان القراد نوع <i>Ixodes pacificus</i> Cooley & Kohls. | مرض ليم |
| Lymexyliidae | أو عائلة خنافس اشباب السفن وتعود لرتبة غمدية الأجنحة ولفوق عائلة Lymexyloidea. | عائلة لايميكسيليدي أو ناشرات الخشب |
| Lymexyloidea | وتعود لرتبة غمدية الأجنحة وتضم عائلة واحدة هي Lymexyliidae. | فوق عائلة لايميكسيلويدا |
| Lymph gland | عدد وجدت في يرقات الدروسوفلا تطلق خلايا حرة من البشرة الوسطى في هيموليمف اليرقة قرب التعذير. انظر أيضاً: Hemocytopoietic organ. | الغدة اللمفاوية |
| Lymphatic | يعود أو يختص بالليمف. | لمفاوي |
| Lymphocyte | انظر Plasmacyte. | خلية لمفاوية |
| Lymphocytes of hollande | انظر Prohemocyte. | خلايا هولاندي اللمفاوية |
| Lyocytosis | نوع من الهضم الخلوي الإضافي والذي يؤدي إلى جلب الأنسجة المحطمة إلى الخلايا الملتهمة في اليرقات. | هضم الأنسجة المتحللة |
| Lyonetiid moths | تطلق على الأنواع التابعة لعائلة Lyonetiidae. | عث لايونيتيد |
| Lyonetiidae | عائلة حشرية تعود لرتبة حرشفية الأجنحة ولفوق عائلة Yponomeutoidea. | عائلة لايونيتيدي |
| Lyra | تطلق على الجدار العلوي أو حدود أنبوبة الغازلات في يرقات حرشفية الأجنحة. | القيثارة |
| Lyrifissure | عضو حسي يوجد في الاكاروسات وتظهر فتحته بشكل شق متطول على الكيوتكل. (الشكل 8) | لارفيسر |
| Lysis | عملية تحلل الأنسجة أو عملية تحطم الخلايا. | التحلل |
| Lysogenesis | عملية إنتاج اللايسين أو هي عملية أو ظاهرة تحلل الأنسجة وتحطم الخلايا. | الليسنة |
| Lysozyme | إنزيم يوجد في الهيموليمف ويعمل على تحليل جدار خلية البكتريا الموجبة لصبغة جرام كوسيلة دفاعية. | إنزيم اللايسوزايم |

-M-

| | | |
|-------------------------------------|--|-----------------------------------|
| Macadamia cup moth | <i>Mecytha fasciata</i> (Walker) , Lepidoptera, Limacodidae. | عثة اللوز الاسترالي الفنجانية |
| Macadamia felted coccid | <i>Eriococcus ironsidei</i> Williams , Hemiptera , Eriococcidae. | قشرية اللوز الاسترالي اللبادية |
| Macadamia flower caterpillar | <i>Cryptoblabes hemigypsa</i> Turner , Lepidoptera , Pyralidae. | دودة أزهار اللوز الاسترالي |
| Macadamia lace bug | <i>Ulonemia concave</i> Drake , Hemiptera , Tingidae. | بقعة اللوز الاسترالي المطرزة |
| Macadamia leafminer | <i>Acrocerops chionosema</i> Turner , Lepidoptera , Gracillaridae. | ناخرة أوراق اللوز الاسترالي |
| Macadamia mussel scale | <i>Lepidosaphes macadamia</i> Williams , Hemiptera , Diaspididae. | قشرية اللوز الاسترالي الرخوة |
| Macadamia nut borer | <i>Cryptophlebia ombrodelta</i> (Lower) , Lepidoptera , Tortricidae. | حفار ثمرة اللوز الاسترالي |
| Macadamia twig girdler | <i>Xylorycta luteotactella</i> (Walker) , Lepidoptera , Oecophoridae. | حزازة أفرع اللوز الاسترالي |
| Macadamia white scale | <i>Pseudaulacaspis brimblecombei</i> Williams , Hemiptera , Diaspididae. | قشرية اللوز الاسترالي البيضاء |
| Macao paper wasp | <i>Polistes macaensis</i> (Fabricius) , Hymenoptera , Vespidae. | زنبور أوراق ماكاو |
| Macerate | عملية تطرية وتليين بعض الأنسجة بواسطة النقع بالكليسرين أو بمحاليل أخرى أعدت لهذا الغرض. | يطري أو يحل |
| Macerating enzyme | إنزيم يستخدم لتطرية أو تحليل بعض الأنسجة. | إنزيم التطرية |
| Maceration | تقنية تستخدم في الدراسات النسيجية تعمل على تحويل جليد الحشرات الصلب إلى نسيج شفاف ولين لتسهيل عملية ملاحظة ودراسة التراكيب والأجهزة الداخلية بوضوح وذلك باستخدام هيدروكسيد البوتاسيوم وهيدروكسيد الصوديوم. | تليين أو تطرية |
| Machilidae | تعود لرتبة Archaeognatha. | عائلة ماجيليدي أو الظنوبيات |
| Macleay's grass yellow | <i>Eurema herla</i> (W.S. Macleay) , Lepidoptera , Pieridae. | فراشة حشيشة ماكليز الصفراء |
| Macleay's swallowtail | <i>Graphium macleayanum</i> (Leach) , Lepidoptera , Pieridae. | فراشة ماكليز ذنب السنونو |
| Macraner | ذكر النمل كبير الحجم وتطلق على الذكور الأكبر حجماً في بعض أنواع النمل التي تمتاز بأن إجمام ذكورها مدرجة أو مقسمة إلى مجاميع حسب الحجم انظر أيضاً Micraner. | ذكر كبير |
| Macrergate | شغالات النمل كبيرة الحجم. | شغالة كبيرة |
| Macrocephalic | تستخدم لوصف الحشرات ذات الراس الكبير. | كبير الرأس. |
| Macrocertidae | انظر Nematocera و Mycetophilidae. | عائلة ماكروسيرتيدي |
| Macrochaeta | تطلق على الشوكة الطويلة المنفردة الموجودة على جسم حشرات ذات الجناحين. | شوكة كبيرة |
| Macrocyte | انظر Plasmacyte. | خلية كبيرة |
| Macroevolution | التطور فوق مستوى النوع خلال فترة الحقب | التطور الكبير |

| | | |
|--------------------------------|--|------------------------------------|
| | الحيولوجية. | |
| Macrogamet | تطلق على خلية الجاميت الانثوية الناضجة لبلازموديوم الملاريا. | الكاميت الكبير |
| Macroglia | الغراء العصبي الذي يحتوي خلايا نجمية الشكل. | غراء عصبي |
| Macrogyne | تطلق على الملكة الأكبر حجماً في أنواع النمل الذي يضم مجموعتين من الملكات. | الملكة أو الأنثى الكبيرة |
| Macrohabitat | موطن واسع يتميز بتغيرات كبيرة جداً في البيئة ويحتوي تشكيلة من البيئات الملائمة ، ويعول عدداً كبيراً متنوعاً من الحيوانات والنباتات المعقدة. | موطن واسع |
| Macrolabium | في حشرات رتبة جلدية الأجنحة Dermaptera تطلق على الشكل الكبير من الملاقط . | الشفة الكبيرة |
| Macromiidae | أو عائلة أبو مقص المطوق أو أبو مقص النهر وتعود لرتبة الرعاشات وفوق عائلة Libelluloidea. | عائلة ماكروميدي |
| Macroneucleocyte | انظر Prohaemocyte. | خلية النوية الكبيرة |
| Macronucleocyte | انظر Plasmacyte و Prohemocyte. | خلية كبيرة النواة |
| Macropathidae | عائلة حشرية صغيرة تعود لرتبة مستقيمة الأجنحة Orthoptera. | عائلة ماكروباثيدي |
| Macrophagous | أكلات القطع الكبيرة من الغذاء. | المتغذيات الشرهة |
| Macrophytophagous mites | وتضم مجموعة الحلم الخنفسى الذي يتغذى على أنسجة النباتات الكبيرة المتحللة. | الحلم المتغذي على النباتات الكبيرة |
| Macropore | في حشرات المجموعة Coccids انظر Oraceratubae. | فتحة كبيرة |
| Macroproleucocytoid | نوعية نادرة من الخلايا الدموية البلازمية وهي وسط بين الخلايا البلازمية Plasmacyte وبين الخلايا المحببة للصبغة Chromophile و Plasmacytes حسب (Jones). | الخلية الدموية الأولية الكبيرة |
| Macropseudogyne | انظر Pseudogyne. | الأنثى الكاذبة الكبيرة |
| Macropsyllidae | عائلة حشرية تعود لرتبة نصفية الأجنحة Hemiptera. | عائلة ماكرو بسيليدي |
| Macropterous | انظر Brachypterous و Micropterous و Subapterous. | الأجنحة الكبيرة |
| Macropterous forms | في الأرضة تطلق على الملوك والملكات الحقيقية التي تتميز بأجنحتها الكبيرة. | الأشكال كبيرة الأجنحة |
| Macrosetae | | الشعرة الكبيرة. |
| Macrosomite | العقلة أو الحلقة الجسمية الكبيرة مقارنة ببقية عقل الجسم. | العقلة الكبيرة |
| Macrotrichia | في حشرات ذات الجناحين تطلق على الشعيرات الكبيرة الموجودة على سطح الجناح انظر أيضاً : Microtrichium. | الشعرة الكبيرة |
| Macrotype egg | | بيضة كبيرة الحجم. |
| Macroveliidae bugs | البق التابع لعائلة Macroveliidae. | بق الشواطئ ماكروفيليد |
| Macroveliidae | عائلة حشرية من رتبة نصفية الأجنحة وتعود لفوق عائلة Hydrometroidea. | عائلة ماكروفيليدي |
| Macrozamia borer | Tranes internatus Pascoe , Coleoptera , Curculionidae. | حفار الزامية الكبير |
| Macula | علامة ملونة أو بقعة غير محددة الشكل توجد على | لطفة |

| | | |
|-----------------------------------|--|---------------------------------|
| | الأجنحة أو الجسم ، كما تطلق على المنخفض السطحي لكيوتكل الجسم. | |
| Macula fascia | حز أو خط مكون من بقع أو لطخات واضحة. | خط بقعي |
| Maculate | تركيب مبقع أو معلم بعلامات ذو أشكال وألوان مختلفة. | ملطخ أو مبقع |
| Maculate curculio | <i>Desiantha dirersipes</i> (Pascoe) , Coleoptera , Curculionidae. | السوسة المبقعة أو الملطخة |
| Maculate ladybird | <i>Harmonia octomaculta</i> (Fabricins) , Coleoptera , Coccinellidae. | الدعسوفة المبقعة أو الملطخة |
| Maculation | طريقة أو نموذج توزيع البقع على النبات أو الحيوان. | تبقيع أو تلطيخ |
| Madeira ant | <i>Pheidole megacephala</i> (Fabricius) , Hymenoptera , Formicidae. | نملة ماديرا |
| Madeira cockroach | <i>Leucophaea maderae</i> (Fabricius) , Dictyoptera , Blaberidae. | صرصر ماديرا |
| Madescent | يعود لتركييب رطب. | رطب |
| Madicolous | تطلق على الحشرات المحبة للرطوبة والتي تعيش في الأماكن الرطبة. انظر أيضاً : Algalicolous و Halophilous و Hydrophilous و Pratinicolous و Paludicolous و Rhophilous و Ripicolous. | رطوبة المعيشة |
| Madreporiform bodies | في حشرات المجموعة Coccids انظر Cribriform Plates. | الأجسام المرجانية الشكل المتقبة |
| Maerianum | العقلة الواقعة خلف الصدر واحدة على كل جانب أسفل التجويف وجوانب البلورا وتدعم الأرجل الخلفية. انظر أيضاً : Meriaemum. | عقلة خلف الصدر |
| Magenta | صبغة حمراء لماعة. | صبغة الفوكسين |
| Maggot | يرقة ذات الجناحين عديمة الأرجل ورأس غير واضح ومقدمة الجسم تكون حادة فيما المؤخرة تكون مدورة. انظر أيضاً : Crub و Caterpillar و Slug. | يرقة ذباب أو يرقة قطاع |
| Maggot debridement therapy | عملية استخدام يرقات بعض أنواع الذباب في العلاج وذلك لتنظيف الجروح غير الملتئمة بواسطة اليرقات، حالياً تستخدم يرقات <i>Phaenicia sericata</i> (Meigen) أو ذبابة النغف الأخضر. | العلاج باليرقات |
| Maggot therapy | انظر Biotherapy و Larval therapy و Maggot debridement therapy. | العلاج باليرقات |
| Magnetic termite | <i>Amitermis meridionalis</i> (Froggatt) , Isoptera , Termitidae. | الأرضة المغناطيسية |
| Magnolia scale | <i>Neolecanium cornuparum</i> (Thro) , Hemiptera , Coccidae. | القشرية المغنولية |
| Magpie moth | <i>Nyctemera amica</i> (White) , Lepidoptera , Arctiidae. | عثة العقق |
| Maheta skipper | <i>Trapezites maheta</i> (Hewitson) , Lepidoptera , Hesperidae. | دودة ماهيتا |
| Mahogany bark weevil | <i>Macrocopturus floridanus</i> (Fall) , Coleoptera , Curculionidae. | سوسة قلف أشجار الماهوكوني |
| Mahogany leafminer | <i>Phyllocnistis meliacella</i> Backer , | ناخرة أوراق الماهوكوني |

| | | |
|-------------------------------|--|-------------------------|
| | Lepidoptera , Gracillaridae. | |
| Mahogany webworm | <i>Macalla thyrsisalis</i> Walker , Lepidoptera, Pyralidae. | دودة الماهوكوني الناسجة |
| Maidenhair fern aphid | <i>Idiopterus nephrolepidis</i> Davis , Hemiptera , Aphididae. | من كزبرة البئر |
| Maidenhair fern weevil | <i>Neosyagrius ciordipennis</i> Lea , Coleoptera , Curculionidae. | سوسة كزبرة البئر |
| Maimetshidae | عائلة حشرية متطفلة من رتبة غشائية الأجنحة وتعود لفوق عائلة Stephanoidea. | عائلة ما يمتيشيدي |
| Maindroniidae | عائلة حشرية صغيرة تعود لرتبة Thysanura. | عائلة ميندرونيدي |
| Maize billbug | <i>Sphenophorus maidis</i> Chittenden , Coleoptera , Curculionidae. | بقعة الذرة ذات المنقار |
| Maize leafhopper | <i>Cicadulina bimaculata</i> Evans , Hemiptera , Cicadellidae. | قفاز أوراق الذرة |
| Maize planthopper | <i>Peregrinus maidis</i> (Ashmead) , Hemiptera , Delphacidae. | قفاز نبات الذرة |
| Maize stalk borer | <i>Chilo partellus</i> (Swinhoe) , Lepidoptera , Pyralidae. | حفار ساق الذرة |
| Maize weevil | <i>Sitophilus zeamais</i> Motschulsky , Coleoptera , Curculionidae. | سوسة الذرة |
| Major workers | في الحشرات الاجتماعية تطلق على الشغالات الكبيرة للنمل التي تتخصص في الدفاع عن المستعمرة. | الشغالات الكبيرة |
| Mala | انظر Mola. | جزء الفك الطاحن |
| Mala mandibularis | السطح الطاحن من الفكوك. | طواحين فكية |
| Mala maxillae | الجاليا واللاسينا للفك السفلي. | طواحين الفك السفلي |
| Malachidae | انظر Melyridae. | عائلة مالاجيدي |
| Malacoid | انظر Helicoid و Amoeboid. | رخوي الشكل والتركيب |
| Malacophagous | مثل حشرات عائلة Sciomyzidae و Staphylinidae. | أكلات الرخويات |
| Malacophilous | تطلق على الكائنات التي تتعايش مع الرخويات. | محببة للرخويات |
| Malaise trap | مصيدة معقدة تشبه الخيمة تستخدم لأخذ عينات من الحشرات الطائرة. تم تصميمها من قبل Rene Malaise وسميت باسمه. | مصيدة ملايزي |
| Malapophysis | في الأكاروسات المنطقة الأمامية المزدوجة من الرؤيس. المنطقة الظهرية منها تشكل استمرار للرقبة فيما الجهة البطنية هي استمرار للذقن. | أذرع الخد |
| Malar | يعود أو يختص بالخد. | خدي |
| Malar space | في حشرات غشائية الأجنحة المنطقة الجانبية من الرأس الواقعة بين النهاية القريبة من الفكوك العليا والحافة السفلية للعيون المركبة. تطلق على الخد حسب (MacGillivray). انظر أيضاً : Genal Orbit. | المساحة الخدية |
| Malaria | حمى متقطعة يسببها حيوان أولي خاص هو جنس Plasmodium وتنقله أنثى بعوضة الأنوفيليس Anopheles فيدخل هذا البوغ الحيواني في دم العائل ويعيش فيه معيشة طفيلية حيث يهاجم كريات | حمى الملاريا أو برداء |

| | | |
|-----------------------------------|---|----------------------------------|
| | الدم الحمراء. | |
| Malaxate | | يُلين. |
| Malaxation | عملية تليين الأجزاء الصلبة ، في الحشرات الاجتماعية تطلق على سلوك بعض الزنابير المفترسة التي تعمل على تليين أو تمزيق كيوتكل الفريسة ليصبح سهل التناول من قبل هذه الزنابير. | تليين |
| Malaya disease | مرض مميت ليرقات خنافس <i>Oryctes rhinoceros</i> (L.) الذي يتسبب عن فايروس فيريوناته عسوية مقياسها التقريبي 200×70 نانوميتر. | مرض مالايا |
| Malayan powder post beetle | <i>Minthea rugicollis</i> (Walker), Coleoptera, Bostrichidae. | خنفساء ملاوي الثاقبة |
| Malaysian fruit fly | <i>Dacus latifrons</i> (Hendel) , Diptera , Tephritidae. | ذبابة الفاكهة الماليزية |
| Malcidae | عائلة حشرية صغيرة تعود لرتبة نصفية الأجنحة وفوق عائلة Lygaeoidea. | عائلة مالسيدي |
| Male accessory gland | تطلق على أي غدة مساعدة مرتبطة بالجهاز التناسلي الذكري. | الغدة المساعدة الذكرية. |
| Male aggression | | عدوانية الذكور. |
| Male chemosterilant | أي مركب كيميائي يحدث عقما في الذكور. | عاقم كيميائي ذكري. |
| Male genital chamber | الحجرة التي يستقر فيها عضو السفاد. | الحجرة التناسلية الذكرية. |
| Malfunction | خلل وظيفي يحدث في الكائن الحي نتيجة عوامل بيئية أو مرضية. | خلل وظيفي |
| Malindeva skipper | <i>Hesperilla malindeva</i> Lower , Lepidoptera , Hesperidae. | دودة ملنديفا |
| Mallee moths | انظر Oecophoridae. | عث اليوكالبتوس |
| Mallee witchety grub | <i>Cnemoplites blackburnii</i> Lameere <i>Cnemoplites edulis</i> Newman, Coleoptera, Cerambycidae. | دودة اليوكالبتوس القصيرة الساحرة |
| Malleoli | | دبوس التوازن. |
| Mallophaga | | رتبة القمل القارض. |
| Malnutrition | تحدث نتيجة نقص في كمية أو نوعية الغذاء المقدم للحشرات. | سوء تغذية |
| Malpighamoeba mellifica | بروتوزوا تعود لرتبة Sarcodina تصيب أنابيب مالبيجي لنحل العسل البالغ وتؤدي إلى ضمور أنابيب مالبيجي ويسمى أيضاً <i>Vahlkampfia mellifica</i> . | اميبا النحل المالبيجية |
| Malpighian tubules | (الشكل 1-37). | انابيبات مالبيجي |
| Maltase | إنزيم يحلل سكر المالتوز إلى كلوكوز. | إنزيم مالتيز |
| Mamillary | تستخدم لوصف نمو أو تركيب له شكل الحلمة. | حلمي الشكل |
| Mammal chewing lice | انظر Trichodectidae. | القمل القارض للبانن |
| Mammal nest beetles | انظر Leptinidae. | خننافس أعشاش اللبانن |
| Mammillate | ذو حلمات أو يعود أو يختص بتركيب يحوي نموات تشبه الحلمات. | حلمي |

| | | |
|----------------------------------|--|-------------------|
| Mammulae | حلمات صغيرة ، في العناكب تطلق على الغازلات السلكية. | حليمات |
| Mandacoria | غلاف العذراء الذي يحيط بالفكوك. | غلاف الفكوك |
| Mandatory change | أي تغيير في اسم المرتبة التصنيفية يتم لمطابقة الشروط المطلوبة في التسمية الدولية. | تغيير إجباري |
| Mandible | (الأشكال 13 و 14). | الفكوك العليا |
| Mandibular articulation | تطلق على تمفصل الفكوك العليا مع الجمجمة. | التمفصل الفكي |
| Mandibular ganglia | العقدة العصبية التي تغذي الفكوك بالأعصاب. | العقدة الفكية. |
| Mandibular gland | زوج الغدد التي تفتح عند منتصف قاعدة الفكوك. (الشكل 62-1) | الغدة الفكية |
| Mandibular gland resevoir | (الشكل 62-1). | خزان الغدة الفكية |
| Mandibular musculature | مجموعة العضلات المقربة والمبعدة للفكوك . | تعضيل الفكوك |
| Mandibular nerves | (الشكل 41). | الأعصاب الفكية |
| Mandibular palp | في ذباب مايو انظر <i>Lacinia mobilis</i> . | الملمس الفكي |
| Mandibular pouch | في حشرات رتبة Thysanoptera انغماد جيبي في الرأس يحوي الفك العامل المفرد. | جيب الفك |
| Mandibular scar | في حشرات غمدية الأجنحة تطلق على المساحة الدائرية أو البيضوية الموجودة على الفكوك العليا . | الندبة الفكية |
| Mandibular sclerite | في يرقات الذباب الصليبية الكايتينية القوية ذات القاعدة العريضة والتي تحمل الخطاطيف الفمية أو هي جزء من الهيكل الرأسي-البلعومي. | الصليبية الفكية |
| Mandibular scrobe | في حشرات غمدية الأجنحة المنخفض العميق والعريض على الجهة الجانبية للفك في بعض الحشرات. | المنخفض الفكي |
| Mandibular segment | العقلة الرأسية أو العقلة الحاملة للفكوك. | العقلة الفكية |
| Mandibular stylet | تطلق على الفكوك المحورة إلى ما يشبه الرمح أو الإبرة التي تستخدم لثقب أنسجة العائل وامتصاص العصارة كما في الحشرات ذات أجزاء الفم الثاقبة الماصة. | الرمح الفكي |
| Mandibular teeth | تطلق على الفكوك ذات النهايات المسننة . | الأسنان الفكية |
| Mandibularia | وتطلق على قاعدة الفك حسب MacGillivray. | مدور الفك |
| Mandibulate | يعود أو يختص بالكائنات التي تمتلك فكاً سفلياً. كما تطلق على الحشرات ذات أجزاء الفم القارضة وعلى جنود الأرضة الكبيرة. | فكية |
| Mandibulate larva | وفيها تكون حلقات الجسم واضحة التقسيم والرأس متقرن كبير جداً ومفلطح نوعاً ما وعرضه أكبر من طوله والفكوك الطويلة كبيرة الحجم منجلية الشكل كما في يرقات عائلة Braconidae و Diapriidae. (الشكل 59) | اليرقة الفكية |
| Mandibulate moths | انظر Micropterygidae. | العث ذو الفكوك |
| Mandibulate soldiers | تطلق على جنود حشرة الأرضة ذات الفكوك الكبيرة أو ذات البوز. انظر أيضاً : Nasute. | الجنود ذات الفكوك |
| Mandibularis | الأنبوبة الماصة المكونة من تحور الفكوك . | الفك الماص |

| | | |
|--------------------------------|--|------------------------|
| Mandogenal suture | الدرز الذي يفصل مدور الفك عن الجبهة وقمة الرأس. | الدرز الفكي الجبهي |
| Mandoris | الثق الذي يشبه الفم والموجود بين مقدم البلعوم ومؤخر البلعوم. | ميزاب الفك |
| Manducate | أجزاء الفم القارضة. | قارضة |
| Mange mite | <i>Sarcoptes scabiei</i> (De Geer) , Acari , Sarcoptidae. | حلم الجرب |
| Mango bark beetle | <i>Hypocryphalus mangiferae</i> (Stebbing) , Coleoptera , Scolytidae. | خنفساء قلف المانجو |
| Mango bud mite | <i>Eriophyes mangiferae</i> (Sayed) , Acari , Eriophyidae. | حلم براعم المانجو |
| Mango cacao bug | <i>Helopeltis theobromae</i> Miller, Hemiptera, Miridae. | بقعة المانجو والكاكاو |
| Mango flower beetle | <i>Protaetia fusca</i> (Herbst) , Coleoptera , Scarabaeidae. | خنفساء أزهار المانجو |
| Mango fly | <i>Dacus frauenfeldi</i> Schiner , Diptera , Tephritidae. | ذبابة المانجو |
| Mango fruit fly | <i>Bactrocera philippinensis</i> Drew & Hancock, Diptera, Tephritidae. | ذبابة ثمار المانجو |
| Mango grey scale | <i>Genaparlatoria pseudaspidotus</i> (Ldgr) , Hemiptera , Diaspididae. | قشرية المانجو الرمادية |
| Mango leafwebber | <i>Orthage exvinacea</i> Hamps , Lepidoptera , Pyralidae. | ناسجة أوراق المانجو |
| Mango mealy bug | <i>Planococcus lilacinus</i> Cockerell, Hemiptera, Pseudococcidae. | بق المانجو الدقيقي |
| Mango nut weevil | <i>Sternochetus gravis</i> (Fabricius) , Coleoptera , Curculionidae. | سوسة ثمار المانجو |
| Mango planthopper | <i>Colagaroides acuminata</i> (Walker) , Hemiptera , Flatidae. | قفاز نبات المانجو |
| Mango scale | <i>Aulacaspis tubercularis</i> Newstead <i>Pseudaulacaspis cockerelli</i> (Cooley) , Hemiptera , Diaspididae. | قشرية المانجو |
| Mango seed weevil | <i>Sternochetus mangiferae</i> (Fabricius) , Coleoptera , Curculionidae. | سوسة بذور المانجو |
| Mango shoot caterpillar | <i>Penicillaria jocosatrix</i> Guenee , Lepidoptera , Noctuidae. | يرقة أفرع المانجو |
| Mango spider mite | <i>Oligonychus mangiferous</i> (Rahman & Spare) , Acari , Tetranychidae. | حلم المانجو العنكبوتي |
| Mango tip borer | <i>Chlumetia enthysticha</i> (Turner) , Lepidoptera , Noctuidae. | حفار قمة المانجو |
| Mango weevil | <i>Cryptorhynchus mangiferae</i> (Fabricius) , Coleoptera , Curculionidae. | سوسة المانجو |
| Mango white scale | <i>Parlatoria crypta</i> Mackenzie , Hemiptera , Diaspididae. | قشرية المانجو البيضاء |
| Mangold aphid | <i>Rhopalosiphoninus staphyleae</i> (Koch) , Hemiptera , Aphididae. | من المانكولد |
| Mangrove cicada | <i>Aruntia interclusa</i> (Walker) , Hemiptera, | سيكادا المانكروف |

| | | |
|--------------------------|---|---------------------------|
| | Cicadidae. | |
| Manica | (الشكل 1-49). | الغمد الغشائي للقضيب |
| Manicate | يطلق على أي غطاء يشبه الفرو ذو شعيرات غير منتظمة الترتيب. | الغطاء الزغبي |
| Manidiid moths | العث التابع لعائلة Manidiidae. | عث مانيديد |
| Maniform | شكل اليد ، يدوي الشكل. | يدوي |
| Manitoba trap | تستخدم لصيد ذباب الحصان من عائلة Tabanidae وهي بشكل مخروط مقلوب موضوع على حامل مكون من ثلاثة أرجل ومعلق بداخله كرة سوداء يجذب إليها الذباب الذي يميل للطيران للأعلى باتجاه الجزء الضيق من المخروط حيث توجد قنينة الجمع. | مصيدة مانيتوبا |
| Manitrunk | الجذع الذي يحمل الأرجل الأمامية ، كما تطلق على الصدر الأمامي. | الجذع الأمامي |
| Manna | الندوة العسلية التي تنتجها أنواع المن التابعة للجنس Tuberculoides عند تغذيتها على أشجار البلوط حيث تحتوي الندوة العسلية على 90-95% سكر. | من السما |
| Manter's rules | هي سلسلة من العموميات بخصوص الطفيليات وعوائلها وهي 1. إن تطور الطفيل يكون أبطأ من تطور العائل . 2. كلما طالت فترة العلاقة بين الطفيل وعائله كلما كانت العلاقة أكثر تخصصاً . 3. إن اكبر أعداد من الطفيل على العائل توجد في موطن العائل الأصلي . | قواعد مانترز |
| Mantid flies | انظر Mantispidae. | ذباب سرعوفي |
| Mantidae | أو عائلة فرس النبي. وهي اكبر عائلة تعود لرتبة Dictyoptera. | عائلة مانتيدي أو سرعوفيات |
| Mantids | انظر Mantidae. | سرعوفيات أو أفراس النبي |
| Mantispidae | عائلة حشرية تعود لرتبة Neuroptera ولفوق عائلة Mantispoidea. | عائلة مانتسبيدي |
| Mantispids | انظر Mantispidae. | مانتسيدي |
| Mantispoidea | وتعود لرتبة Neuroptera وتضم عائلتين هما: Mantispidae و Berothidae. | فوق عائلة مانتيسبويديا |
| Mantle cells | في عين الحشرة تطلق على الخلايا القرنية التي تحيط بالشبكة كالغمد. | الخلايا الحاجبة |
| Mantodea | أو رتبة فرس النبي تقع حالياً ضمن رتبة Orthoptera. | رتبة مانتوديا |
| Mantoididae | عائلة حشرية تعود لرتبة Dictyoptera. | عائلة مانتويديدي |
| Manubrium | في حشرات غمدية الأجنحة تطلق على جزء من استترنه الصدر الأوسط. في حشرات عائلة Elateridae والتي تكون زائدة مناسبة للاستقرار في تجويف الصدر الأمامي. في حشرات Collembola تطلق على القاعدة الوسطية الكبيرة للملاقط. | الماسك أو القابض |
| Manus | مصطلح قديم لرسغ الرجل الأمامية. | رسغ الرجل الأمامية |
| Manuscript name | معناه في التسمية اسم علمي غير منشور. | اسم مخطوط |
| Many plumed moths | انظر Alucitidae. | عث عديد الزغب |
| Maometabola | الحشرات ذات التطور التدريجي. | تطور تدريجي |
| Maori mite | <i>Phyllocoptruta oleivora</i> (Ashmead) , | حلم ماوري |

| | | |
|----------------------------|--|-----------------------------------|
| | Acari , Eriopyidae. | |
| Maple aphid | <i>Periphyllus californiensis</i> Shinji , Hemiptera , Aphididae. | من القيقب |
| Maple bladder gall mite | <i>Vasates quadripedes</i> Shimmer , Acari , Eriophyidae. | حلم ورم القيقب المثاني |
| Maple callus borer | <i>Synanthedon acerni</i> (Clemens) , Lepidoptera , Sesiidae. | حفار كالس القيقب أو الاسفندان |
| Maple leafcutter | <i>Paraclemensia acerifoliella</i> (Fitch) , Lepidoptera , Incurvariidae. | قاطعة أوراق القيقب |
| Maple petiole borer | <i>Caulocampus acericaulis</i> (MacGillivray) , Hymenoptera , Tenthredinidae. | حفار اعناق أوراق القيقب |
| Maple trumpet skeletonizer | <i>Epinotia aceriella</i> (Clemens) , Lepidoptera , Tortricidae. | معريّة أشجار الاسفندان التوتية |
| Marble gall | في حشرات غشائية الأجنحة يطلق على الورم الكروي الصلب الذي يكونه الزنبور <i>Andricus kollari</i> (Hartig) رخامية اللون والمظهر. | الورم الصلب |
| Marbled | | رخامية |
| Marbled blue butterfly | <i>Erysichton palmyra</i> (Miskin) , Lepidoptera , Lycaenidae. | الفراشة الزرقاء الرخامية |
| March flies | انظر <i>Tabanidae</i> و <i>Bibionidae</i> . | ذباب آذار |
| Marganoyum | الحافة التي تفصل بين ترجه الصدر الأمامي والبلورا. | حافة الترجة |
| Margaritaceous | لؤلؤية الشكل والمظهر. | لؤلؤية |
| Margarodidae | أو عائلة القشريات اللؤلؤية وتعود لفوق عائلة <i>Coccoidea</i> ولرتبة نصفية الأجنحة. | عائلة ماركارودايدي |
| Margatergum | الحافة التي تفصل وسط الترجة عن جوانبها. | حافة وسط الترجة |
| Marginal accessory veins | وهي عروق قصيرة متنوعة تنشأ من العروق الطويلة. | العروق الإضافية الحافية |
| Marginal area | في حشرات مستقيمة الأجنحة. انظر أيضاً : .Mediasinal | المساحة الحافية |
| Marginal bristles | في حشرات ذات الجناحين الأشواك الموجودة على الحافة الخلفية لترجات العقل البطنية . | الأشواك الحافية |
| Marginal cell | في حشرات ذات الجناحين هي الخلية تحت الضلعية حسب Schiner أو هي الخلية الكعبرية حسب (Comstock) في حشرات غشائية الأجنحة تطلق على الخلية الكعبرية 1 ، 2 حسب (Comstock). بشكل عام هي الخلية الجناحية القريبة من البقعة الجناحية <i>Stigma</i> . انظر أيضاً : <i>Radial cellule</i> . | الخلية الحافية |
| Marginal field | المساحة الضلعية للجناح الجليدي . | المساحة الحافية |
| Marginal fringe | (الشكل 4-5). | حافة جناح الحشرات |
| Marginal gland openings | انظر <i>Dorsal pores</i> . | فتحات الغدة الحافية |
| Marginal lunar pores | انظر <i>Dorsal pores</i> . | فتحات هلالية حافية |
| Marginal plates | انظر <i>Lateral pilacerores</i> . | الواح حافية |
| Marginal pores | انظر <i>Dorsal pores</i> . | فتحات حافية |
| Marginal scutellar | في حشرات ذات الجناحين تطلق عل صف الأشواك | أشواك الصليبية الخلفية |

| | | |
|--------------------------------|--|--------------------------|
| bristles | الكبيرة الموجودة على حافة الصليبية الخلفية للترجة وتسمى أيضاً Marginal scutellars. | الحافية |
| Marginal setae | في حشرات المجموعة Coccids هي الشعيرات الهدبية الموجودة على الحافات البارزة. | الشعيرات الحافية |
| Marginal spines | في حشرات نصفية الأجنحة من عائلة Tingidae تطلق على الأشواك الموجودة على حافة الجناح. (الشكل 5-2 و4) | أشواك حافية |
| Marginal vein | بشكل عام هو العرق المكون للخلية الحافية. في حشرات مستقيمة الأجنحة هو العرق الضلعي حسب Comstock في حشرات غشائية الأجنحة هو العرق الكعبري حسب Comstock. | العرق الحافي |
| Marginate | لها حواف أو ذات حواف. | حافية |
| Margined blister beetle | <i>Epicauta pestifera</i> Wemer , Coleoptera , Meloidae. | خنفساء البثرات الحافية |
| Maricopa harvester ant | <i>Pogonomyrmex maricopa</i> Wheeler , Hymenoptera , Formicidae. | نملة ماركوبا الحاصدة |
| Marigold aphid | <i>Neotoxoptera oliveri</i> (Essig) , Hemiptera , Aphididae. | من القطفة |
| Marine insects | الحشرات التي تعيش في البحار. | حشرات بحرية |
| Mark gall | ورم نباتي تصنعه يرقات بعض الحشرات التي تعيش داخل أنسجة الورم وقد يوجد الورم على الأوراق أو السيقان. انظر أيضاً : Bud gall و Covering gall و Filz gall و Pit gall و Pouch gall و Roll and fold gall و Rosette gall. | الورم العلامة أو الإشارة |
| Marking pheromone | او فيرمونات تتبع الاثر ، سجلت هذه الفيرومونات لى شغالات النمل. | فرمونات التأشير. |
| Marmoraceous | رخامية اللون والمظهر. | رخامية |
| Marseilles fever | انظر Kenya tick typhus. | حمى مارسيليز |
| Marsh beetles | الخنافس التي تعيش في المستنقعات. انظر أيضاً : Scirtidae. | خنافس المستنقعات |
| Marsh flies | انظر Ephydriidae و Sciomyzidae. | ذباب المستنقعات |
| Marsh fly | <i>Bibio albipennis</i> Say, Diptera, Bibionidae. | ذبابة المستنقعات |
| Marsh treaders | انظر Hydrometridae. | ماشيات المستنقعات |
| Marsupial coccid | انظر Greenhouse orthezia. | بق دقيق كيسي أو جرابي |
| Marsupium | في حشرات عائلة Coccidae تطلق على الجيب أو الكيس أو الجراب الناشئ من الصليبيات الشرجية والذي تحمل الأنثى بداخله البيض أو الحوريات . | جراب أو جيب |
| Masarid wasps | الزنابير التابعة لعائلة Masaridae. | زنابير الماساريد |
| Masarinae | أو عويلة زنابير حبوب القحاح وتعود لعائلة Vespidae. | عويلة ماساريني |
| Masculine | صفة خاصة بالذكر وقد تظهر في الأنثى لأسباب فيزيولوجية معينة. | ذكري |
| Masculinize | يحدث تغييراً في الأنثى من أجل ظهور صفة أو أكثر من الصفات الثانوية الخاصة بالذكر. | يذكر |
| Masked hunter | <i>Reduvius personatus</i> (Linnaeus) , Hemiptera , Reduviidae. | البقة الصيادة المقنعة |

| | | |
|-----------------------------|--|----------------------------|
| Masking phermones | فرمونات تحجب تأثير فيرمونات أخرى. | الفرمونات الحاجبة |
| Mason bee | <i>Hoplitis producta</i> (Cresson) , Hymenoptera , Megachilidae. | نحلة ماسون |
| Mass extinction | تطلق على عملية اختفاء أفراد مرتبة تصنيفية بالكامل من سجل المتحجرات خلال فترات قصيرة من الزمن الجيولوجي. مثال ذلك انقراض الديناصورات. | انقراض جماعي |
| Mass flight | عملية طيران أعداد كبيرة جداً من أفراد احد الأنواع خلال وقت معين من اليوم أو السنة كطيران الزفاف وطيران الهجرة كما في الجراد. انظر أيضاً: Trivial flight. | الطيران الجماعي أو الكتلي |
| Mass provisioning | في الحشرات الاجتماعية ، تطلق على قيام الشغالات بجمع الغذاء وتخزينه داخل خلايا أو حجر المستعمرة. | التموين أو التجهيز الجماعي |
| Mastoparan | بروتين وجد في سم العديد من الزنابير وهو مشابه للبروتين Melittin الموجود في سم النحل وهو ذو تأثير سام. | ماستوباران |
| Mastotermitidae | عائلة حشرية تعود لرتبة Isoptera وهي من عوائل الأرضة البدائية. | عائلة ماستوتيرميتيدي |
| Matameric sacs | انظر Osmeteria. | أكياس العقلة الخلفية |
| Material | معناها في علم التصنيف المادة الموجودة في متناول اليد للدراسة التصنيفية. | خامة |
| Matinal insects | حشرات ذات نشاط صباحي. | حشرات نهائية |
| Mating | عملية الجماع التي تتم خلال الاتصال بين الذكر والأنثى ونقل الحيامن مباشرة إلى الأنثى. | جماع |
| Mating aggregation | سلوك بعض الحشرات الذي يتضمن التجمع في مناطق معينة للتزاوج. | تجمع للجماع |
| Mating disruption | عملية إعاقة التواصل بين الذكور والإناث لغرض التزاوج عن طريق استخدام بعض الكيمائيات أو تشبيح المنطقة بفرمون الاستدعاء مما يشوش الاتصال بين الجنسين. | تشويش التزاوج |
| Mating flight | طيران تقوم به الملكة العذراء عندما تريد التزاوج في الجو مع واحد أو أكثر من الذكور خلال عدة مرات من طيران الزفاف. | طيران التزاوج |
| Mating type | تزاوجي. | نمط |
| Matroclinus | أي ذكور النحل التي تحمل صفات الملكة. | ذكر ملكي |
| Maturation | عمليات النمو والتطور التي تنتهي بتكوين الكامينات أي الوصول إلى الطور البالغ ووضع البيض. | النضج |
| Mature ecosystem | نظام بيئي مكتمل. | نظام بيئي ناضج |
| Maulik's organ | انظر Metafemoral Spring. | عضو ماولك |
| Maunaloa bean beetle | <i>Araecorynus cumingi</i> Jekel, Coleoptera, Anthrobidae. | خنفساء فاصوليا مانالوا |
| Maxadilan | بروتين يوجد في لعاب ذباب الرمل يسهل من عملية عدوى اللبائن بالليشمانيا وذلك بتثبيط عمل الخلايا الملتزمة للمسبب المرضي . | ماكساديلان |
| Maxilla | (الأشكال 13 و 14). | الفكوك السفلي |
| Maxilla setosae | الفكوك السفلي ذات الأشواك أو الشعر. | فكوك سفلية مشعرة |
| Maxillaria | زوج الصليبات الرفيعة الممتدة على طول الحافة | صليبات الفكوك السفلي |

| | | |
|--------------------------------|---|--------------------------|
| | الوسطية لخلف الخد ، وتسمى أيضاً : Maxillifers و Maxillary pleurites حسب MacGillivray . | |
| Maxillary | يعود أو يختص بالفكوك السفلي. | فكيه سفلية |
| Maxillary ganglion | العقدة التي تغذي الفك السفلي بالأعصاب. | عقدة الفك السفلي العصبية |
| Maxillary gland | غدة غير شائعة في الحشرات ولكنها وجدت في رتب الحشرات Protura و Collembola وحشرات نصفية الأجنحة. | غدة الفك السفلي |
| Maxillary lobes | انظر Lobus maxillae | فصوص الفك السفلي |
| Maxillary musculature | وتشمل جميع العضلات المرتبطة بالفك السفلي والمسؤولة عن حركة الفكوك وتناول الطعام. | عضلات الفك السفلي |
| Maxillary nerves | (الشكل 41). | أعصاب الفك السفلي |
| Maxillary palp | ويسمى أيضاً Maxillary palpus و Maxipalp و Maxipalpus . (الأشكال 1-13 و 14-2). | لمس الفك السفلي |
| Maxillary plate | في حشرات نصفية الأجنحة تطلق على الصليبية الواقعة خلف الحزمة التي تربط بين تحت الذقن والكاردو (Lorum) وتستمر باتجاه الخلف لغاية جدار الجمجمة. | صليبية الفك السفلي |
| Maxillary pleurites | الصليبيات الجانبية لعقل الفك السفلي. | بلورات الفك السفلي |
| Maxillary segment | تطلق على العقلة السادسة للراس والتي تحمل الفك السفلي. انظر أيضاً : Labial segment. | عقلة الفك السفلي |
| Maxillary stylet | في حشرات نصفية الأجنحة تطلق على الزوج السفلي من رماح الفم. كما تطلق على الجزء الرقيق والبعيد من الصليبية الفكية المنتخضة. انظر أيضاً : Madibular stylet . | رمح الفك السفلي |
| Maxillary tendon | زوج من الصليبيات التي تشبه القضيب توجد في الثلث القاعدي من خرطوم الذباب ، كما تطلق على بقايا حامل الملمس الفكي الذي ترتبط به العضلات المحركة للخرطوم. | رباط الفك السفلي |
| Maxillary tentacle | في أنثى الحشرة Pronuba تطلق على الزائدة الطويلة الملتفة والمزودة بالأشواك على الفك السفلي والمحورة لجمع حبوب لقاح نبات اليوكا Yucca . | مجس الفك السفلي |
| Maxilliped | احد الأطراف في القشريات ويوجد خلف الفك السفلي الثاني مباشرة. | قدم فكية |
| Maxillolabial | يستخدم لوصف تركيب أو فعل مرتبط بالفك السفلي والشفة السفلي. | الفكي السفلي الشفوي |
| Maxillulae | تطلق على جانبي الفك السفلي Paragnatha حسب Snodgrass في حشرات رتبة Thysanura تطلق على زوج الزوائد الواقعة بين الفكوك. | فكيك |
| Maximum natality | أعلى ولادة أو تكاثر للأفراد تحت الظروف الملائمة جداً وهذا يكون ثابت لمجموعة ما من الأفراد. | الولادة القصوى |
| May beetles | انظر Scarabaeidae . | خنفس مائس |
| Mayflies | انظر Ephemeroptera . | ذباب مائس |
| Mayne's house dust mite | <i>Euroglyphus maynei</i> Fain , Acari , Pyroglyphidae . | حلم غبار مائس المنزلي |
| Mayrian furrow | يطلق على المنظر الظهري للمنخفض الذي يكون بشكل Y على ترجه الصدر الأوسط لذكور بعض أنواع النمل . | منخفض ميريان |

| | | |
|--------------------------------|--|--------------------------------------|
| Mcdaniel spider mite | <i>Tetranychus mcdanieli</i> Mc Green, Acari, Tetranychidae. | حلم مكدانييل العنكبوتي |
| Meadow plant bug | <i>Leptopterna dolabrata</i> (Linnaeus) , Hemiptera , Miridae. | بق نبات المروج |
| Meal moth | <i>Pyralis farinalis</i> (Linnaeus), Lepidoptera, Pyralidae. | عثة الطحين |
| Meal worm | انظر Tenebrionidae. | دودة الطحين |
| Meal worm beetles | انظر Tenebrionidae. | خنافس ديدان الطحين |
| Mealy | مسحوق كالتحين. | دقيقي |
| Mealy bug destroyer | <i>Cryptolaemus montrouzieri</i> Mulsant, Coleoptera, Coccinellidae. | مفترس أو محطم البق الدقيقي |
| Mealy bug parasite | <i>Leptomastix dactylopii</i> , Haward , Hymenoptera , Encyrtidae. | طفيل البق الدقيقي |
| Mealy bugs | انظر Coccoidea و Pseudococcidae. | بق دقيق |
| Mealy plum aphid | <i>Hyalopterus pruni</i> (Geoffroy) , Hemiptera , Aphididae. | من الخوخ الدقيقي |
| Measuring worms | انظر Geometridae. | ديدان قياسية |
| Meat ant | <i>Iridomyrmex purpureus</i> (F-Smith) , Hymenoptera , Formicidae. | نملة اللحم |
| Meat ants | تطلق على أي فرد تابع للجنس : <i>Iridomyrmex</i> spp , Hymenoptera , Formicidae. | نمل اللحم |
| Meats | | قناة أو أنبوبة. |
| Mecaglossa | في حشرات رتبة Mecoptera تطلق على اتحاد الجلوسا والباراجلوسا المختزلتان معاً. | جلوسا مختزلة أو جلوسا حشرات ميكوبترا |
| Mecaptera | انظر Mecoptera. | ميكابترا |
| Mechanical transmission | أي وسيلة ميكانيكية تسهل عملية مرور المسبب المرضي للنبات أو الحيوان من احد العوائل إلى العوائل الأخرى. | النقل الميكانيكي |
| Mechanical vector | حيوان من مفصليات الأرجل يسهل مرور المسبب المرضي ميكانيكياً من حيوان فقري إلى عائل آخر من دون أن يكون عائلاً وسطياً للمسبب المرضي. | الناقل الميكانيكي |
| Mechanistic theory | في السلوك نظرية تقول ان الفعل الحيواني يعتمد فقط على المنبه الذي يتم استلامه من العصب. | النظرية الميكانيكية |
| Mechanoreceptors | وهي مستقبلات حسية تتنبه بالمؤثرات التي تؤدي إلى تغيير ميكانيكي في شكل احد أجزاء مراكز الاستقبال. انظر أيضاً : Campaniform sensilla و Hair plates و Chordotonal organs و Statocysts stretch و Proprioceptors receptors. | المستقبلات الميكانيكية |
| Meconematidae | أو عائلة صراصير البلوط وتعود لرتبة مستقيمة الأجنحة ولفوق عائلة Tettigonoidea. | عائلة ميكونيماتيدي |
| Meconium | مادة برازية سائلة تفرز من شرج بعض الحشرات كاملة التحول بعد خروج البالغات من العذارى كما تطلق على المادة البرازية الأولى الناتجة من الرضيع حديث الولادة . في حشرات غشائية الأجنحة الطفيلية | العقي |

| | | |
|-------------------------------|---|---------------------------------|
| | القطع البرازية لليرقات أو طور ما قبل العنقاء. انظر أيضاً : Excretion و Frass و Honeydew. | |
| Mecopodiidae | عائلة حشرية تعود لرتبة مستقيمة الأجنحة ولفوق عائلة Tettigonoidea. | عائلة ميكوبودايدي |
| Mecoptera | أو ذباب العقرب وهي رتبة عالمية الانتشار وتضم حدود 500 نوع. | رتبة ميكوبترا أو طويلات الأجنحة |
| Med fly | انظر Mediterranean fly. | ذبابة البحر المتوسط |
| Medacoria | تطلق على التنوعات الترجية الجانبية. | الغشاء الجانبي |
| Medalaria | التنوع الجانبي للجزء الأمامي لكل من الحافة الجانبية للصليبية الوسطية لترجة الصدر حسب (MacGillivray). | تنوع الترجة الوسطية |
| Medalifera | تطلق على حامل الجناح الأمامي والبلورا الحاملة للجناح. | حامل الجناح الوسطي |
| Media | العرق الرابع من العروق الطويلة للجناح والذي يمتد من قاعدة الجناح مروراً بوسط الجناح وحتى قمة الجناح ، عدد تفرعاته لا تزيد عن أربعة. | العرق الوسطي |
| Media circus | انظر Pseudocercus. | القلم الشرجي الوسطي |
| Media worker | الشغالات ذات الأحجام المتوسطة عندما تكون هنالك عدة أحجام من الشغالات. | الشغالة متوسطة الحجم |
| Mediad | انظر Anteriad و Apicad و Basad و Caudad و Centrad و Craniad و Dextrocephalad و Dextrocaudad و Dextrad و Distad و Dorsad و Ectad و Entad و Laterad و Mesad و Neurad و Orad و Proximad و Rostrad و Sinistrad و Sinistrocaudad و Sinistrocephalad و Ventrad. | باتجاه الوسط |
| Medial | | وسطي. |
| Medial cell | خلايا الجناح التي يحدها من الأمام العرق الوسطي أو احد فروعها ، في حشرات غشائية الأجنحة الخلية الوسطية تضم الخلايا الوسطية والزندية حسب Comstock. | الخلية الوسطية |
| Medial cervical lamina | اللوحة العنقية الوسطية الموجودة في غشاء الرقبة أو العنق. (الشكل 17-2) | الصفحة العنقية الوسطية |
| Medial crossvein | يطلق على العرق المستعرض الذي يمتد من العرق الوسطي إلى العرق الوسطي الآخر. | العرق المستعرض الوسطي |
| Medial plate | انظر Median plate. (الشكل 21-1) | الصفحة الوسطية |
| Mediale | هي الصليبية الأبطية الثانية للجناح. | الوسطية |
| Median | | وسطي. |
| Median area | في أجنحة مستقيمة الأجنحة المساحة بين العرق الكعبري والزندي والعرق الكعبري والوسطي حسب Comstock. | المساحة الوسطية |
| Median carina | أي حافة تقع في وسط أي جزء من أجزاء جسم الحشرة. في رأس حشرات مستقيمة الأجنحة هي الحافة الوسطية الظهرية. (الشكل 5-1 و 2) | الحافة الوسطية |
| Median cell | في حشرات حرشفية الأجنحة المساحة المغلقة بواسطة خط يمتد من نهاية تحت العرق الضلعي حتى | الخلية الوسطية |

| | | |
|------------------------------------|--|--------------------------|
| | نهاية العروق الوسطية. أو هي الخلية الكعبرية حسب Comstock. | |
| Median cercus | نمو خارجي حسي معقل ينشأ من ترجة العقلة البطنية الحادية عشر. انظر أيضاً: Pseudocercus. | القلم الوسطي |
| Median claw | أي مخلب مفرد أو أي مخلب يقع بين مخلبين. | المخلب الوسطي |
| Median cord | في جنين الحشرة سلسلة من الخلايا المنفصلة عن البشرة الخارجية وتبطن المنخفض العصبي أو تجويف الحبل العصبي. | الحبل الوسطي |
| Median crossveins | في الرعاشات العروق المستعرضة التي تقطع المساحات أو الفراغات الوسطية للجناح حسب (Smith). | العروق المستعرضة الوسطية |
| Median flexar plate | انظر Median unguitractor plate. | اللوحه الثانية الوسطية |
| Median flexion line | تطلق على الخط الذي يمثل منطقة انثناء أو انطواء الجناح. (الشكل 2-21) | خط الانثناء الوسطي |
| Median forks | في حشرات مستقيمة الأجنحة تطلق على شوكلات العرق الوسطي. في بعض حشرات نصفية الأجنحة تطلق على التسننات التي تفصل بين الجزء الضلعي عن بقية الجزء الغشائي من الجناح الأمامي. | الشوكلات الوسطية |
| Median fovea | في حشرات غشائية الأجنحة تجويف كروي أو زاوي يقع قرب الحافة السفلية للهِلال الجبهي وتسمى أيضاً Antennal fovea. | التجويف أو الوقب الوسطي |
| Median foveola | في حشرات مستقيمة الأجنحة المنخفض الموجود في قمة الرأس بين العيون المركبة وتسمى أيضاً Central foveola أو التجويف المركزي. | التجويف الوسطي الصغير |
| Median incisura | في بعض حشرات عائلة Coccidae الحز الموجود بين زوج الفصوص الوسطية حسب (MacGillivray). | الحز أو القطع الوسطي |
| Median line | الخط الوهمي الذي يمتد عبر المحور الطولي لجسم الكائن ليقسم الجسم إلى نصفين متناظرين. (الشكل 1) | الخط الوسطي |
| Median lines | في الأجنحة الأمامية من العث تطلق على الخط المستعرض الأمامي الذي يقطع تقريباً ثلث قاعدة الجناح أما الخط الآخر فهو الخط المستعرض الخلفي الذي يقطع الثلث الخارجي من الجناح. | الخطوط الوسطية |
| Median lobe | في حشرات عائلة Coccidae واحد من الفصوص الموجودة على جانبي الحز أو الشق. | الفص الوسطي |
| Median lobe of labium | الذقن في الرعاشات. | الفص الوسطي للشفة |
| Median longitudinal carina | في حشرات غشائية الأجنحة الحافة الكيونكلية الواقعة بموازاة الخط الوسطي التخيلي لأي تركيب . | الحافة الطولية الوسطية |
| Median longitudinal muscles | (الشكل 2-53). | العضلات الطولية الوسطية |
| Median nerve cord | هو الشريط الوسطي من النسيج العصبي البطني حسب (Snodgrass). | الحبل العصبي الوسطي |
| Median nerves | الأعصاب الناشئة من العقدة العصبية للحبل العصبي البطني بين جذور الأربطة العصبية. | الأعصاب الوسطية |

| | | |
|--|--|--------------------------------|
| Median nervules | في حشرات حرشفية الأجنحة العرق الزندي الأول والثاني حسب (Comstock). أو العرق الوسطي الثالث حسب (Comstock). | العروق الوسطية |
| Median nexus | في أجنحة حشرات عائلة Myrmeleonidae عقدة من العروق التي تربط قمة العرق الوسطي والعروق التي تقع على جانبيه حسب (Needham). | الرباط الوسطي |
| Median notch | في حشرات عائلة Coccidae الدرز الواقع قرب حافة العجز Pygidium (ترجة الحلقة البطنية الأخيرة). وتسمى أيضاً Mesial notch حسب (MacGillivray). | اللطخة أو البقعة الوسطية |
| Median oviduct | في معظم الحشرات القناة الوسطى التي تنشأ ثانوياً من انغمادات الأغشية بين العقليّة لطبقة البشرة الخارجية. | قناة البيض الوسطية |
| Median plane | المستوى العمودي الذي يقسم جسم الحيوان إلى قسمين يمين ويسار. | المستوى الوسطي |
| Median plate | في جنين الحشرة الصليبية الوسطية. في حشرات غشائية الأجنحة هي الصليبية الظهرية التي تربط الصدر والبطن حسب (Smith). الصليبية أو اللوحة الوسطية للجناح التي توجد عند قاعدة الجناح إلى جانب الصليبية الأبطية الثانية. (الشكل 1-21) | الصفحة الوسطية |
| Median plates of wingbase | انظر First median plate و Second median plate. | الصفائح الوسطية لقاعدة الجناح |
| Median sector | في الرعاشات هو العرق الوسطي حسب Comstock. | القاطع الوسطي |
| Median segment | في حشرات غشائية الأجنحة العقلة القاعدية للبطن والتي ترتبط بالصدر الخلفي. انظر أيضاً: Propodeum. | العقلة الوسطية |
| Median shade | في حشرات حرشفية الأجنحة علامة خطية داكنة تقطع أو تمتد لمنتصف الجناح. وتسمى أيضاً Median line. | الخط الوسطي الغامق |
| Median space | في حشرات حرشفية الأجنحة المساحة الواقعة بين العروق الوسطية. في الرعاشات الخلية الزندية حسب Comstock. أو المساحة القاعدية للجناح حسب (Garman) كما تطلق على المساحة الموجودة عند قاعدة الجناح بين العرق الكعبري والعرق الشرجي الأول وحسب Comstock هو الخلية الوسطية. | المساحة الوسطية |
| Median spina | الشوكة الطويلة لمنخفض الثغر التنفسي الوسطي الواقع بين الثغرين. | الشوكة الوسطية |
| Median superior anal appendages | في ذكور رتبة Anisoptera هي زوائد العقلة الحادية عشر الواقعة فوق الشرج. | الزوائد الوسطية فوق الشرجية |
| Median suspensory ligament | تطلق على أربطة المبايض المتحدة في تركيب واحد. | رباط التعليق الوسطي |
| Median suture | الدرز الطولي في الخط الوسطي للترجة والاسترنة. | الدرز الوسطي |
| Median unguittractor plate | وتسمى أيضاً Median flexor plate. | اللوحة الوسطية الساحبة للمخالب |
| Median vein | في الرعاشات وحرشفية الأجنحة هو العرق الكعبري حسب (Comstock). في حشرات غشائية الأجنحة | العرق الوسطي |

| | | |
|---------------------------------|---|------------------------------|
| | هو العرق الثالث من الحافة الضلعية حسب (Smith). | |
| Mediastinal | يعود أو يختص بالخط الوسطي الطولي. | الوسطي الطولي |
| Mediastinal area | في حشرات مستقيمة الأجنحة المساحة بين العرق الوسطي والحافة الضلعية أو الحافة الأمامية للجناح. | المساحة الوسطية الطولية |
| Mediastinal vein | في حشرات مستقيمة الأجنحة وذات الجناحين العرق تحت الضلعي حسب Comstock. في حشرات ذات الجناحين العرق الأبطي حسب Megin. | العرق الوسطي الطولي |
| Medical Arthropodology | العلم الذي يهتم بدراسة الأنواع المختلفة من مفصليات الأرجل ذات الأهمية الطبية. | علم مفصليات الأرجل الطبية |
| Medical Entomology | انظر أيضاً Veterinary Entomology. | علم الحشرات الطبية والبيطرية |
| Mediella | تطلق على المنخفض المرتبط بالعرق تحت الوسطي. | ميدلا أو القعر الوسطي |
| Medifurca | | الشوكة الوسطية. |
| Mediocubital | يعود أو يختص بالعروق الوسطي والزندية للجناح. | الوسطية الزندية |
| Mediocubital crossveins | العروق المستعرضة التي تربط بين العروق الوسطية والزندية. | المستعرضات الوسطية الزندية |
| Mediodorsal setae | شعيرات توجد في وسط الترجة الظهرية. | شعيرات ظهرية وسطية. |
| Mediotergite | المنطقة الوسطي لمؤخر الصليبية الخلفية. | وسط الترجة |
| Medioventral line | خط تخيلي في يرقات حرشفية الأجنحة يمر طولياً على السطح البطني للجسم. | الخط البطني الوسطي |
| Medipectus | السطح البطني للصدر الأوسط وتسمى أيضاً Mesasternum. | استرنة الصدر الأوسط |
| Mediproboscis | الثالث الوسطي من الخرطوم أو الممص Haustellum حسب (MacGillivray). | وسط الخرطوم |
| Mediterranean fruit fly | <i>Ceratitis capitata</i> (Wiedemann) , Diptera, Tephritidae. | ذبابة فاكهة البحر المتوسط |
| Mediterranean flour moth | <i>Anagasta kuehniella</i> (Zeller) , Lepidoptera , Pyralidae. | عثة طحين البحر المتوسط |
| Medi thorax | انظر Mesothorax. | صدر أوسط |
| Medi truncus | انظر Mesothorax. | جذع أوسط |
| Medius | مصطلح يستخدم خطأ ليشير إلى العرق الوسطي لجناح الحشرة . بينما تعني الوسط. | الوسط |
| Medow argus butterfly | <i>Junino villida</i> (Godart) , Lepidoptera , Nymphalidae. | فراشة المروج اليقظة |
| Medow spittle bug | <i>Philaenus spumarius</i> (Linnaeus) , Hemiptera , Cercopidae. | بق المروج الباصق |
| Medulla | مركز العقدة العصبية. | النخاع |
| Medulla externa | انظر Epiopticon. (الشكل 2-40) | النخاع الخارجي |
| Medulla interna | انظر Opticon. | النخاع الداخلي |
| Medulla terminalis | تطلق على نهاية أو طرف النخاع. | نخاع نهائي أو طرفي. |
| Medullary substance | مادة مركز العقدة العصبية وهي الكتلة الكثيفة من نهايات الألياف العصبية المكونة للجزء الداخلي من العقدة العصبية. | مادة النخاع |
| Medullary tissue | نسيج النخاع. انظر أيضاً : Medullary substance. | نسيج النخاع |
| Megachilidae | أو عائلة النحل القاطع للأوراق وتعود لرتبة غشائية | عائلة ميكاجيليدي أو |

| | | |
|--------------------------|---|--------------------------------------|
| | الأجنحة ولفوق عائلة Apoidea. | النحليات النجادة |
| Megachilinae | وتعود لعائلة ميكاجيليدي وتضم حدود 85 جنس. | عويلة ميكاجيليني |
| Megacyte | خلية كبيرة ذات فجوات عديمة اللون وجدت في هيموليمف حشرات إبرة العجوز <i>Forficula</i> . | خلية كبيرة |
| Megalodontidae | وتعود لرتبة غشائية الأجنحة ولفوق عائلة <i>Megalodontoidea</i> . | عائلة ميكالودونتيدي |
| Megalodontoidea | وتعود لرتبة غشائية الأجنحة وتضم عائلة <i>Megalodontidae</i> . | فوق عائلة ميكالودونتويديا |
| Megaloheocyte | خلية غير اعتيادية عالية التغذية وهي تشبه الخلية <i>Plasmacyte</i> . | خلية دموية كبيرة |
| Megalopectera | أو رتبة ذباب دويسن أو ذباب الالدر ، وهي رتبة بدائية تعود لمجموعة الحشرات داخلية الأجنحة. | رتبة ميكالوبترا أو كبيرات الأجنحة |
| Megalopygidae | أو عائلة عث الفلانيلة وتعود لرتبة حرشفية الأجنحة ولفوق عائلة <i>Zygaenoidea</i> . | عائلة ميكالوبجييني أو كبيرات المؤخرة |
| Megalurothrips | <i>Megalurathrips kellyanus</i> (Begnall) , Thysanoptera , Thripidae. | ميكالوثريس |
| Megalyridae | عائلة حشرية من رتبة غشائية الأجنحة وتعود لفوق عائلة <i>Megalyriodea</i> أو <i>Stephanoidea</i> . | عائلة ميكاليريدي |
| Megalyroidea | وتعود لرتبة غشائية الأجنحة وتضم عائلتين هما : <i>Megalyridae</i> و <i>Stephanidae</i> . | فوق عائلة ميكاليريويديا |
| Megamerinidae | عائلة حشرية تعود لرتبة ذات الجناحين. | عائلة ميكاميرينيدي |
| Meganisoptera | رتبة حشرية وجدت خلال العصر الكربوني العلوي إلى العصر الترياسيك السفلي <i>Lower triassic period</i> . | رتبة ميكائيسوبترا |
| Meganominae | وتعود لعائلة <i>Melitidae</i> من رتبة غشائية الأجنحة وتضم خمسة أجناس. | عويلة ميكانوميني |
| Megapodagrionidae | عائلة حشرية تعود لرتبة الرعاشات. | عائلة ميكابوداكريونيدي |
| Megarididae | عائلة حشرية من رتبة نصفية الأجنحة وتعود لفوق عائلة بق النبات <i>Pentatomoidea</i> . | عائلة ميكاريديدي |
| Megasecoptera | رتبة حشرية منقرضة عرفت من العصر الكربوني العلوي ولغاية العصر البرماني العلوي <i>Upper Permian</i> . | رتبة ميكاسيكوبترا |
| Megaspilidae | عائلة حشرية من رتبة غشائية الأجنحة وتعود لفوق عائلة <i>Ceraphronoidea</i> . | عائلة ميكاسبيليدي |
| Megathymidae | عائلة حشرية تعود لرتبة حرشفية الأجنحة ولفوق عائلة <i>Hesperioidea</i> . | عائلة ميكاثيميدي |
| Megetic | تطلق على التباين في أحجام الحشرات التي تظهر تعدد الأشكال. انظر أيضاً : <i>Epimegetic</i> و <i>Hypomegetic</i> و <i>Eumegetic</i> . | متباينة الأحجام |
| Meinertellidae | عائلة حشرية تعود لرتبة <i>Archaeognatha</i> . | عائلة مينيرتيليدي |
| Meiophase | المرحلة التي يتم فيها الانقسام الاختزالي للمادة النووية (الوراثية) فيصبح عدد الصبغيات نصف العدد. | طور اختزالي |
| Meiosis | إحدى طرق انقسام الخلية التي تميز الخلايا التناسلية، ويختزل عدد الصبغيات (الكروموسومات) إلى النصف في الخليتين الوليدتين (الأمشاج) فيقال له | انقسام اختزالي أو انقسام منصف |

| | | |
|-------------------|--|------------------------------------|
| | "أحادي الصبغيات" Haploid. فإذا اندغمت النواتان الشقيتان عاد عدد الصبغيات مزدوجاً في النواة الأم فتصير "ثنائية الصبغيات" Diploid. وهناك التي تسمى ثلاثية الصبغيات ورباعية الصبغيات ومتضاعفة الصبغيات. | |
| Melandryidae | أو عائلة خنافس الظلام الكاذبة وتعود لرتبة غمدية الأجنحة ولفوق عائلة Tenebrionoidea. | عائلة ميلاندريدي |
| Melanic | يعود أو يختص بتركيب ذو سطح اسود. | اسود |
| Melanins | أي صبغة من مجموع الصبغات العضوية التي تعطي اللون الأسود أو البني الداكن أو لون العنبر وذلك بالترسيب في الكيوتكل. | الميلانينات أو المسودات |
| Melanism | اكتساب اللون الأسود. | الملئنة أو سفح |
| Melanistic | | مسود أو اسود. |
| Melanochroic | لون اسود أو يميل للون الأسود. | مسود اللون |
| Melanosis | مرض في نحل العسل يتميز بتغير خلايا البيض Egg cells والخلايا المغذية Trophocytes التي تتحول من البني المصفر إلى الأسود. | الميلانوزز |
| Melastoma borer | <i>Selca brunella</i> (Hampson), Lepidoptera, Noctuidae. | حفار ميلاستوما |
| Meliphagous | انظر Mellivorous. | أكلات العسل |
| Meliponinae | وتعود لعائلة Apidae من رتبة غشائية الأجنحة وتضم بحدود عشرة أجناس. | عويلة ميليبونيني |
| Melissopalynology | علم دراسة طرق استخدام نحل العسل لحبوب اللقاح والرحيق. انظر أيضاً : Entomopalynology. | مليسيبانولوجي |
| Melittidae | عائلة حشرية من غشائية الأجنحة وتعود لفوق عائلة Apoidea. | عائلة ميليتدي |
| Melittin | توكسين مشتق من سم نحل العسل الأوربي وهو مثبط لحركة البروتين كما يعمل على تحليل جدر الخلايا. | ميليتين |
| Melittinae | وتعود لعائلة Melittidae من غشائية الأجنحة وتضم خمسة أجناس. | عويلة ميليتيني |
| Melittology | فرع علم الحشرات الذي يختص بدراسة النحل شكلاً وأنواعاً وسلوكاً ، ويسعى من أجل إفادة الإنسان من أنواع النحل المختلفة ، سواء من العسل أو الشمع أو غيره. | علم النحل |
| Melittophil | أي ضيف أو طفيل أو مفترس يوجد في مجتمع النمل ويصبح جزءاً منه. | محب للاندماج |
| Mellifera | | صانع العسل. |
| Melliferous | | منتج للعسل. |
| Mellisugous | أكلات العسل. | ماصات العسل |
| Melocephalic | ذات الرأس سفلية أجزاء الفم الكاذبة. | سفلية أجزاء الفم |
| Meloidae | أو عائلة خنافس البثرات وتعود لرتبة غمدية الأجنحة ولفوق عائلة Tenebrionoidea. | عائلة ميلودي أو النافطيات |
| Melolonthidae | عائلة الدودة البيضاء من غمديات الأجنحة ، من أشهر أمثلتها الدودة البيضاء <i>Melolontha vulgaris</i> . | عائلة ميلولونثيدي أو أكلات الاوراق |
| Melolonthoid | تشبه خنافس عائلة ميلودي. | ميلودية |
| Melon aphid | <i>Aphis gossypii</i> Clover , Hemiptera , | مَن الرقي |

| | | |
|---------------------|---|----------------------------------|
| | Aphididae. | |
| Melon fly | <i>Bactrocera cucurbita</i> (Coquillett) , Diptera , Tephritidae. | ذبابة الرقي |
| Melon leaf bug | <i>Aspongopus viduatus</i> Fabricius, Hemiptera, Pentatomidae. | بقعة ورق الرقي |
| Melon thrips | <i>Thrips palmi</i> Karny , Thysanoptera , Thripidae. | ثربس الرقي |
| Melon weevil | <i>Baris traegardhi</i> Auriv , Coleoptera , Curculionidae. | سوسة الرقي |
| Melonworm | <i>Diaphania hyalinata</i> (Linnaeus) , Lepidoptera , Pyralidae. | دودة الرقي |
| Melittid bees | نحل عائلة Melittidae. | نحل ميليتيد |
| Melusinidae | انظر عائلة Simuliidae. | عائلة ميلسنيدي |
| Melyridae | عائلة خنافس الأزهار ذات الأجنحة الرخوة وتعود لرتبة غمدية الأجنحة ولفوق عائلة Cleroidea. | عائلة ميليريدي |
| Membracidae | أو عائلة قفازات الأشجار وتعود لرتبة نصفية الأجنحة ولفوق عائلة Cicadelloidea. | عائلة ميمبراسيدي الشادليات |
| Membrana fenestrata | الغشاء القاعدي للعيون المركبة. | غشاء مثقب |
| Membrana retinens | الجزء الغشائي المسدود حول المستقيم في يرقات الفرشات ويستخدم في التحول إلى عذاري. | غشاء المستقيم |
| Membranaceous | له شكل ومواصفات الغشاء. | غشائي |
| Membranal suture | في حشرات نصفية الأجنحة تطلق على الخط الفاصل بين الجزء الجلدي من الجناح والجزء الغشائي عندما تكون الأجنحة في وضع الراحة. (الشكل 3) | الدرز الغشائي |
| Membranization | عملية تخليق أو تكوين الأغشية من الأنسجة. | تكوين الأغشية |
| Membranous | انظر Membranaceous. | غشائي |
| Membranous egg | بيض ذو أحجام مختلفة ذات قشرة رقيقة وشفافة تبدو كالغشاء كما في العديد من بيض حشرات ذات الجناحين كما في عائلة Tachinidae انظر أيضاً : Macrotype. | البيضة الغشائية |
| Membranula | في رعاشات المجموعة Anisoptera تطلق على الامتداد الغشائي الصغير المعتم عديم العروق الموجود عند قاعدة الجناح. انظر أيضاً : Anal membrane. | غشية |
| Meniscoidal | يستخدم لوصف تركيب يمتاز بان احد جوانبه محدب فيما يكون الجانب المقابل له مقعر. | هلال الشكل |
| Menognatha | الحشرات التي تتغذى كاملاتها وأطوارها غير الكاملة باستخدام الفكوك. كما في حشرات مستقيمة الأجنحة. انظر أيضاً : Menorhyncha و Metagnatha. | الفكيات الدائمة |
| Menopliidae | عائلة حشرية تعود لرتبة نصفية الأجنحة ولفوق عائلة Fulgoroidea. | عائلة مينوبليدي |
| Menoponiidae | أو عائلة قمل جسم الدواجن ، عائلة حشرية تعود لرتبة القمل القارض. انظر أيضاً : Chicken body louse و Shaft louse. | عائلة مينوبونيدي أو القرطعيات |
| Menorhyncha | الحشرات التي تتغذى كاملاتها وأطوارها غير الكاملة بامتصاص الغذاء كما في حشرات نصفية الأجنحة. | ماصات العصارة |

| | | |
|------------------------------|--|----------------------------|
| Menotaxis | انظر Aerotaxis و Anemotaxis و Chemotaxis و Geotaxis و Notarotaxis و Osmotaxis و Phototaxis و Strophotaxis و Telotaxis و Thermotaxis و Thigmotaxis و Tonotaxis و Tropicotaxis. | توجيه جزئي أو غير محدد |
| Mentacoria | الجزء القمي من غشاء الرقبة والملصق للشفة السفلى. | غشاء الذقن |
| Mental | يعود أو يختص بالذقن. | ذقني |
| Mental setae | في الرعاشات تطلق على الشعيرات الموجودة على السطح الداخلي للذقن. | شعيرات ذقنية |
| Mental suture | خط كيوتكلي يقع بين تحت الذقن والجولا. | درز الذقن |
| Mentasuture | انظر Mental suture. | درز الذقن |
| Mentigerous | ذو ذقن ، له ذقن. | مدقن |
| Mentum | الصلبية البعيدة للشفة السفلى في الحشرات. | ذقن |
| Meral plate | لوحة الجزء الخلفي من الحرقفة أو Meron. (الشكل ، 4-26). | لوحة خلف الحرقفة |
| Meral rod | تركيب كاييتيني عمودي سميك يشبه القضيب يمتد على اللوحة الجانبية الأمامية للصدر الأوسط مكوناً تركيباً يشبه الدرز يقسم اللوحة الجانبية الأمامية للصدر الأوسط ولا تعرف وظيفته بالضبط. | قضيب ميرال |
| Merchant grain beetle | <i>Oryzaephilus mercator</i> (Fauvel) , Coleoptera , Cucujidae. | خنفساء الحبوب التجارية |
| Merdivorous | انظر Scatophagous. | أكلات الروث أو البراز |
| Mere | جزء من صليبية. | صليبية |
| Meriaeum | في حشرات غمدية الأجنحة تطلق على الجزء المطوي الخلفي من الاسترنه الخلفية . | صليبيات وقب الأرجل الخلفية |
| Meridic diet | بيئة صناعية مكونة في الأغلب من مكونات كيميائية معروفة وأخرى غير معروفة وفي الغالب تكون معقدة وقد تحتوي أيضاً بعض المكونات الخاصة كالأحماض الامينية والستيرويدات والفيتامينات والمعادن مخلوطة بالاجار والماء انظر أيضاً : Holidic diet و Oligidic diet. | بيئة بعض مكوناتها معروفة |
| Mermithaner | ذكر النمل المتطفل عليه من قبل نيماتودا الجنس <i>Mermis</i> . | ذكر مريمين |
| Mermithergate | شغالة النمل المتطفل عليها من قبل نيماتودا الجنس <i>Mermis</i> . | شغالة مريمينة |
| Mermithized | متطفل عليه بالديدان الثعبانية التابعة للجنس <i>Mermis</i> . | مصاب بالميرمية |
| Mermithodiner gate | أي جندي ذو شكل شاذ نتيجة التطفل عليه من قبل الديدان الثعبانية التابعة للجنس <i>Mermis</i> . | جندي مريمين |
| Mermithogyne | أي شكل شاذ لأنثى مستعمرة النمل والمتسبب عن الإصابة بالديدان الثعبانية التابعة للجنس <i>Mermis</i> . | أنثى مريمينة |
| Mermithophore | أو ميرماني تطلق على أي شكل شاذ يظهر بين أفراد مستعمرة النمل والمتسبب عن الإصابة بالديدان الثعبانية التابعة للجنس <i>Mermis</i> . | حامل الميرمس |
| Mermithostratiotes | انظر Mermithodiner gate. | جندي ميرماني |
| Meroandry | حالة اختزال عدد الخصى. | مختزلة الخصى |

| | | |
|-----------------------------|---|---------------------------------|
| Meroblastic | يعود أو يختص بالبيض المنفلق جزئياً. | انفلاق أو انقسام جزئي |
| Meroblastic cleavage | يحدث هذا النوع من الانفلاق في البيض كثير المح حيث أن جزء فقط من محتويات خلايا البيضة يحدث فيه الانفلاق. | الانفلاق الجزئي |
| Meroblastic division | نوع من انفلاق البيض الذي تنقسم فيه النواة والسايوبلازم النووي فقط. | انقسام جزئي |
| Merocrine | يعود أو يختص بعملية مرور الإنزيم الهاضم إلى القناة الهضمية وقناة الغدة اللعابية من خلال الحافات الحرة للخلايا الأم. | مرور جزئي |
| Merocrine secretion | حالة الإفراز المتقطع أو على دفعات. | إفراز متقطع |
| Merocrine system | نظام توزيع ونشر الإفراز المتقطع. | نظام الإفراز المتقطع |
| Merocriny | مرور الإنزيم الهاضم إلى القناة الهضمية وقناة الغدة اللعابية من خلال الحافات الحرة للخلايا الأم. | المرور الجزئي |
| Meroistic | يعود أو يختص بالأنابيب المبيضية ذات الخلايا المغذية. | خلايا مغذية |
| Meroistic egg tube | أنبوبة بيض ذات خلايا مغذية. انظر أيضاً: Panoistic egg tube و Telotrophic ovariole و Polytrophic ovariole. | أنبوبة البيض المغذية |
| Meroistic ovariole | الأنبوبة المبيضية ذات الخلايا المغذية. | أنبوبة مبيضية مغذية |
| Meron | تطلق على الصليبية الخلفية المتضخمة الموجودة في قاعدة الحرقفة. (الشكل 26-4) | الحرقفة الخلفية أو مؤخر الحرقفة |
| Meropachydinae | وتعود لعائلة Coreidae. | عويلة ميروباشيديني |
| Meropeidae | عائلة حشرية صغيرة تعود لرتبة Mecoptera. | عائلة ميروبيدي |
| Merophysidae | انظر Endomychidae. | عائلة ميروفيسيدي |
| Meropleurite | وهي صليبية تتكون من الجزء القاعدي للحرقفة مع الجزء السفلي من البلورا. | بلورا مؤخر الحرقفة |
| Meropodite | في ذوات الفكوك الملقطية تطلق على الفخذ أو هي العقلة الرابعة لأي طرف أو زائدة. انظر أيضاً: Telopodite. | عقلة الرجل |
| Merothripidae | أو عائلة التربس ذو الأرجل الطويلة وهي عائلة حشرية بدائية تعود لرتبة Thysanoptera. | عائلة ميروثريبدي |
| Merozoite | الطور الثالث في النمو اللاجنسي للبروتوزوا المسببة للملاريا. | ميروزويت أو حيوان انفلاقي |
| Merycidae | عائلة حشرية صغيرة تعود لرتبة غمدية الأجنحة وفوق عائلة Tenebrionoidea. | عائلة ميريسيدي |
| Mesa | ذات قمة مسطحة. | هضبة |
| Mesad | انظر Anteriad و Apicad و Basad و Caudad و Centrad و Cephalad و Craniad و Dextrad و Dextrocaudad و Dextrocephalad و Distad و Dorsad و Ectad و Entad و Laterad و Mediad و Neurad و Orad و Proximad و Rostrad و Sinistrad و Sinistrocaudad و Ventrad و Sinistrocephalad. | باتجاه الوسط |
| Mesadenia | تطلق على الغدد المساعدة في ذكور الحشرات والتي تنشأ من طبقة البشرة الوسطى من انغماد الأنابيب | الغدة الوسطى |

| | | |
|-----------------------------|--|---------------------------------------|
| | الناقلة للحيامن. | |
| Mesal | تستخدم لوصف تركيب يقع في الوسط. | وسطى |
| Mesal callis | في حشرات المجموعة Coccids واحد من التغطيات الملاصقة لوسط الجسم. | التغطى الوسطى |
| Mesal cerari | في حشرات المجموعة Coccids الصف الظهري المفرد من فتحات الغدد الشمعية. | فتحات الغدد الشمعية الوسطية |
| Mesal lobes | | الفصوص الوسطية. |
| Mesal margin | انظر Inner margin. | الحافة الوسطية |
| Mesal notch | في حشرات المجموعة Coccids تطلق على البقعة أو اللطخة الموجودة في وسط الفص. | لطخة وسطية |
| Mesal orbacerores | في حشرات المجموعة Coccids تطلق على الصف الداخلي والوسطى لفتحات الغدد الشمعية الموجودة حول فتحة الشرج. | فتحات الغدد الشمعية المحيطية الوسطية |
| Mesal plates | في بعض حشرات المجموعة Coccids صفائح الشمع الواقعة في الوسط بين الصليبات الظهرية للصدر الأوسط والخلفي والعقلة البطنية الأولى. | الصفائح الوسطية |
| Mesanchyma | النسيج الرئوي الوسطى المكون من مجموعة من الخلايا المرتبطة بشكل ضعيف. | النسيج الوسطى |
| Mesanepisternum | أعلى لوحة البلورا وهي الجزء العلوي من البلورا الأمامية للصدر الأوسط ، كما في الرعاشات حسب (Garman). | أعلى البلوريتية الأمامية للصدر الأوسط |
| Mesarima | الشق الذي يفصل الجلوسا. | خط الجلوسا |
| Mesascutella | المساحة الوسطية للصليبة الخلفية للصدر الأوسط. | دريع وسطى |
| Mesaxon | تطلق على الخلايا الواقية المحيطة بالمحاور العصبية. | المحور الوسطى |
| Mesenchymatous cell | انظر Hemocyte. | خلية دموية |
| Mesenteric | عور وفروع عمياء أي مسدودة ، وهي عادة غدية ، تؤدي إلى المعى الأوسط في كثير من الحشرات. ويختلف عددها من نوع إلى آخر كذلك الشكل فإنه يختلف أيضاً. | عور معوية |
| Mesenteron | المنطقة الوسطى من القناة الهضمية في الحشرات. انظر أيضاً : Midgut. (الشكل 1-37) | القناة الهضمية الوسطى |
| Mesenteron rudiments | بقايا خلايا طبقة البشرة الداخلية المولدة للقناة الوسطى. | بقايا القناة الوسطى |
| Mesepimeron | في الرعاشات تطلق على الصليبة بين الدرز العضدي والدرز الجانبي الأول ، كما تطلق على الصليبة البلورية الخلفية للصدر الأوسط. | البلوريتية الخلفية للصدر الأوسط |
| Mesepisternum | تطلق على اللوحة البلورية الأمامية للصدر الأوسط وفي الرعاشات هي الصليبات الجانبية للصدر الأوسط حسب (Smith). (الشكل 2-17) | البلوريتية الأمامية للصدر الأوسط |
| Mesial | تستخدم لوصف تركيب يقع قرب الخط الوسطى الطولي الذي يقسم الجسم إلى جزئين أيمن وأيسر. | وسطى |
| Mesially | انظر Mesial. | وسطياً |
| Mesic | تستخدم لوصف حالة البيئة أو مكان ما بأنه معتدل. انظر أيضاً : Hygric و Xeric. | معتدل |

| | | |
|-----------------------------|--|--------------------------------------|
| Mesinfraepisternum | أسفل البلورا الأمامية للصدر الأوسط وهي الصليبية الواقعة بين الصليبية الجانبية لبلورا الصدر الأمامي واسترنة الصدر الأوسط والبلوريتة الخلفية للصدر الأوسط Mesepimeron والحرقة الثانية. | أسفل البلوريتة الأمامية للصدر الأوسط |
| Mesoblast | الطبقة الجرثومية الوسطى للجنين. | جرثومة وسطية |
| Mesoblastic | يعود للطبقة الجرثومية الوسطى للجنين. | جرثومي وسطي |
| Mesoblastic somites | عقل الطبقة الجرثومية الوسطى للجنين. | الأجسام الجرثومية الوسطية |
| Mesocephalic pillars | في النمل ، زوج من القضبان الكايتينية التي تصنع قنطرة بين الجدران الأمامية والخلفية للرأس. | قضبان الرأس الوسطية |
| Mesocoria | الغشاء أمام الصدر الأوسط. | الغشاء الوسطي |
| Mesocoxa | حرقة الرجل الثانية أو الوسطى في الحشرات. (الشكل 17-2) | الحرقة الوسطى |
| Mesocuticle | وتتكون من عدة طبقات مرتبطة بالجزء الخارجي من الكيوتكل الداخلي وهي ليست طبقة متميزة ولكنها تنفصل تدريجياً عن الكيوتكل الخارجي وتكون غير مدبوغة وغير متصلبة. (الشكل 9) | الكيوتكل الوسطي |
| Mesoderm | طبقة جرثومية تقع بين طبقة البشرة الخارجية وطبقة البشرة الداخلية. | طبقة البشرة الوسطى |
| Mesodermal tube | الوعاء الدموي الظهرى أو القلب. | الوعاء الظهرى |
| Mesodiscaloca | انظر Discaloca. | القرص الذنبي الأوسط |
| Mesodont | في ذكور حشرات عائلة Lucanidae تطلق على الفكوك متوسطة الحجم عندما تكون هناك فكوك كبيرة وأخرى صغيرة. انظر أيضاً : Priodont و Teleodont. | الفكوك متوسطة الحجم |
| Mesoepisternum | انظر Mesepisternum. (الشكل 17-2) | البلوريتة الأمامية للصدر الأوسط |
| Mesofacial plate | في حشرات ذات الجناحين. انظر أيضاً : Face. | لوحة الوجه الوسطية |
| Mesofurca | شوكة الصدر الأوسط. انظر أيضاً : Middle furca. | الشوكة الوسطية |
| Mesogenacerores | في حشرات المجموعة Coccids المجموعة الوسطية من فتحات الغدد الشمعية الواقعة على الجهة البطنية للعجز Pygidium. | فتحات الغدد الشمعية الوسطية |
| Mesomeros | تطلق على العقلة البطنية الثانية إلى الخامسة في حرشفية الأجنحة. | العقل الوسطية |
| Meson | الخط المفترض الذي يقسم الجسم طولياً إلى قسمين يمين ويسار. | وسط |
| Mesonotum | (الأشكال 1-6 و 12-3). | ترجة الصدر الأوسط |
| Mesoparapteron | في حشرات نمل عائلة Formicidae تطلق على الصليبية الواقعة قبل الصليبية الخلفية Prescutellum. | مؤخر الصليبية الوسطية |
| Mesopedes | أرجل الصدر الأوسط. | الأرجل الوسطية |
| Mesophile | الكائنات التي تعيش وتتكاثر بشكل مثالي عند درجات الحرارة المعتدلة أو المتوسطة. انظر أيضاً : Halophile و Osmophile و Psychrophile و Thermophile. | محبية للاعتدال |
| Mesophragma | يطلق على الذراع الداخلي الخلفي للصدر الأوسط. | الحاجز الوسطي |
| Mesoplasmatoocyte | خلية البلازما متوسطة الحجم. | خلية بلازمية وسطية |
| Mesopleural bristles | | أشواك بلورا الصدر |

| | | |
|------------------------------|--|---------------------------------------|
| | | الأوسط. |
| Mesopleural row | في حشرات ذات الجناحين يطلق على الصف الخلفي من الأثواك أو الشعيرات الموجودة على بلورا الصدر الأوسط. | صف أشواك بلورا الصدر الأوسط |
| Mesopleural suture | الدرز الذي يفصل بين البلوريتة الأمامية Episternum والخلفية Epimerom للصدر الأوسط. | درز بلورا الصدر الأوسط |
| Mesopleuron | جانبي الصدر الأوسط. (الأشكال 2-4 و 2-19) | بلورا الصدر الأوسط |
| Mesopleurum | انظر Mesopleuron. | بلورا الصدر الأوسط |
| Mesoplural | يعود أو يختص ببلورا الصدر الأوسط. | بلوري وسطي |
| Mesopraescutum | الجزء الأمامي من درع ترجة الصدر الأوسط. | مقدم الدرع الأوسط |
| Mesopseudogyne | انظر Pseudogyne. | الأنثى الكاذبة الوسطية |
| Mesopsocidae | عائلة حشرية صغيرة تعود لرتبة Psocoptera. | عائلة ميزوسوكيدي |
| Mesosciophilidae | عائلة حشرية من المتحجرات تعود لرتبة ذات الجناحين. | عائلة ميزوسيسيو فيليدي |
| Mesoscutellum | الصلبية الخلفية لترجة الصدر الأوسط. (الشكل 2-6). | درع وسطي |
| Mesoscutum | الصلبية الوسطية لترجة الصدر الأوسط في حشرات نصفية الأجنحة هو الجزء الأمامي من الصدر الأوسط والذي يقع أسفل حافة الصدر الأمامي. في حشرات غشائية الأجنحة هي الصلبة الوسطية لترجة الصدر الأوسط في حشرات ذات الجناحين انظر Mesonotum. | درع وسطي |
| Mesoseries | تستخدم لوصف ترتيب خطاطيف الأرجل الأولية لليرقات من حزم مفردة أو داخلية أو سطوية. | الحزمة الوسطية |
| Mesoserphidae | عائلة حشرية تعود لرتبة غشائية الأجنحة ولفوق عائلة Proctotrupoidea. | عائلة ميزوسيرفيدي |
| Mesosoma | المنطقة الوسطية من الجسم وهي منطقة الجسم التي تحمل الأرجل والأجنحة ، في حشرات غشائية الأجنحة هي منطقة الصدر والخصر. في حشرية الأجنحة الصلبة التي تربط الصمامات التناسلية وتدعم القضيب (الشكل 2-6 و 3). انظر أيضاً: Propedeum و Opisthosoma و Metasoma و Prosoma. | الجسم الأوسط |
| Mesospermalege | تسمى أيضاً جامع الحيامن الداخلي. انظر أيضاً: Spermalege. | جامع الحيامن الوسطي |
| Mesospiracles | هي الزوج الأول من الثغور التنفسية على الصدر الأوسط. | الثغور الوسطية |
| Mesosternal cavity | في حشرات عائلة Elateridae الفتحة أو التجويف الذي تستقر فيه الشوكة الاسترنية الأمامية. | تجويف استرنية الصدر الأوسط |
| Mesosternal epimera | الصلبية الرفيعة التي تفصل استرنة الصدر الأوسط عن استرنة الصدر الخلفي في حشرات غمدية الأجنحة. | البلوريتة الخلفية لبلورا الصدر الأوسط |
| Mesosternal episterna | اللوحة البلورية الأمامية لاسترنة الصدر الأوسط. | البلوريتة الأمامية للصدر الأوسط |
| Mesosternal lobes | في حشرات مستقيمة الأجنحة تطلق على الاسترنة الصغيرة Sternellum للصدر الأوسط. | فصوص استرنة الصدر الأوسط |

| | | |
|-----------------------------------|---|---|
| Mesosternellum | كما تطلق على الفصوص الوسطية لاسترنة الصدر الأوسط. | استرنية الصدر الأوسط |
| Mesosternum | اللوحة البطنية للصدر الأوسط. (الشكل 17-2) | استرنة الصدر الأوسط |
| Mesostethidium | في الأكاروسات يطلق على الجزء الوسطي غير المتصلب من الظهر الأمامي. | الصدر الأوسط |
| Mesostethium | السطح السفلي للصدر الأوسط والذي يقع عادة بين الأرجل الوسطية والخلفية. | أسفل الصدر الأوسط |
| Mesostigma | في الرعاشات تطلق على الصليبات الصغيرة التي تحيط بالثغر التنفسي للصدر الأوسط. | الثغر التنفسي الوسطي |
| Mesostigmata mites | وفيه تقع الثغور التنفسية بين حرقفتي الزوج الثاني والثالث من الأرجل أو بين حرقفتي الزوج الثالث والرابع من الأرجل كما في اللحم Gamasida. | الحلم ذو الثغور الوسطية |
| Mesosubscutellum | الصليبة جار الصليبة الخلفية للصدر الأوسط. | الدرج المجاور للصدر الأوسط |
| Mesosulcus | في حشرات غشائية الأجنحة هو الدرز الطولي الوسطي للصدر الأوسط. | الدرز الوسطي |
| Mesosuture | درز الصدر الأوسط. | الدرز الوسطي |
| Mesotarsus | | رسغ الرجل الوسطي. |
| Mesotergum | انظر أيضاً : Mesonotum. | ترجة الصدر الأوسط |
| Mesothoracic | يعود أو يختص بالصدر الأوسط للحشرات. | للصدر الأوسط |
| Mesothoracic anepimeron | تطلق على المساحة البلورية العلوية الواقعة خلف الدرز البلوري للصدر الأوسط. (الشكل 18) | البلوريتة العلوية الخلفية للصدر الأوسط |
| Mesothoracic anepisternum | تطلق على المساحة البلورية العلوية الواقعة قبل الدرز البلوري للصدر الأوسط. (الشكل 18) | البلوريتة العلوية الأمامية للصدر الأوسط |
| Mesothoracic basisternum | تطلق على المساحة الرئيسية للاسترنة الواقعة أمام الأذرع الداخلية لها. (الشكل 18) | الاسترنة القاعدية للصدر الأوسط |
| Mesothoracic katepisternum | تطلق على المساحة البلورية السفلية الواقعة قبل الدرز البلوري للصدر الأوسط. (الشكل 18) | البلوريتة السفلية الأمامية للصدر الأوسط |
| Mesothoracotheca | غلاف العنقاء الذي يحيط بالصدر الأوسط. | غلاف الصدر الأوسط |
| Mesothorax | الحلقة الثانية أو الوسطى للصدر والتي تحمل الزوج الثاني أو الوسطي من الأرجل والأجنحة الأمامية. انظر أيضاً : Metathorax و Prothorax. (الشكل 2) | الصدر الأوسط |
| Mesotrochantinus | صليبة بلورية تحيط بحرقفة الرجل الوسطي. (الشكل 17-2). انظر أيضاً : Metatrochantinus. | الصليبة البلورية للحرقفة الوسطي |
| Mesoveliidae | عائلة حشرية صغيرة تعود لرتبة نصفية الأجنحة وفوق عائلة Mesoveloidea. | عائلة ميزوفيليدي |
| Mesoveloidea | وتعود لرتبة نصفية الأجنحة وتضم عائلة Mesoveliidae. | فوق عائلة ميزوفيليويدا |
| Mesozoic era | هي حقبة انقراض الديناصورات والزواحف الطائرة. | الدهر الوسيط |
| Meta | تشير إلى الجزء الخلفي لأي عضو أو تركيب. | خلف |
| Metabiosis | تعايش كائنين يعتمد أحدهما على الآخر في معيشته أو يهبط أحدهما بيئة ملائمة لمعيشة الآخر. وفي عبارة أخرى هو ترابط بيئي بين كائنين ، يسبق أحدهما الآخر ويقوم بتهيئة بيئة ملائمة للثاني. | التعايش التابع أو حياة بعدية |
| Metabola | عمليات التحول التي تمر بها الحشرات من لحظة الخروج من البيض ولحين الوصول إلى الطور | تحول أو انمساخ |

| | | |
|-----------------------------|--|---------------------------------|
| | الكامل. | |
| Metabolic activities | جميع الفعاليات المرتبطة بعمليات الأيض كالهضم والتنفس والإخراج. | الفعاليات الأيضية |
| Metabolic factor | أي عامل يشترك في عملية الأيض أو التمثيل. | عامل أيضي |
| Metabolic inhibitor | أي عامل يؤدي إلى إيقاف أو تثبيط عملية الأيض. | مثبط أيضي |
| Metabolic pathway | مجاز أو سبيل متعلق بالأيض ، طريق ناشئ عن تغير كيميائي خاص بالأيض الغذائي. | طريق أيضي |
| Metabolic rate | نسبة التمثيل أو الأيض الذي تحقق لمادة معينة. | نسبة الأيض |
| Metabolism | مجموع عمليات الهدم والبناء التي تحدث في أنسجة الكائن الحي نتيجة سلسلة التحولات التي تحدث للغذاء في أنسجة وخلايا الكائن الحي. | الأيض |
| Metabolite | تطلق على نواتج فعاليات الأيض الكيموحيوية. | ناتج أيضي |
| Metabolous | لها القدرة على التحول والتغير. انظر أيضاً : Ametabolous و Hemimetabolous و Holometabolous و Paurometabolous. | انمساخية أو متحولة |
| Metacentric | يعود أو يختص بالكروموسوم الذي يقع الجسم المركزي Centromere في نهايته انظر أيضاً : Acentric و Telocentric. | خلفي الجسم المركزي |
| Metacephalon | في حشرات ذات الجناحين المنطقة أو المساحة أسفل الفم ، والتي تمتد باتجاه الرقبة. | خلف الرأس |
| Metachanidiidae | عائلة حشرية تعود لرتبة حرشفية الأجنحة ولفوق عائلة Gelechioidea. | عائلة ميتاجانيددي |
| Metachemogenesis | تطلق على النضج الكيموحيوي لليرقات بعد الفقس من البيض في الحشرات كاملة التطور ماعدا النضج الجنسي. | النضج الكيموحيوي بعد الفقس |
| Metacoria | غشاء مقدم الصدر الخلفي. | الغشاء الخلفي |
| Metacoxa | (الشكل 17-2). | حرقفة الرجل الخلفية |
| Metacoxacoria | يطلق على غشاء حرقفة أرجل الصدر الأخير. | غشاء الحرقفة الخلفية |
| Metacoxal plate | | صفحة حرقفة الرجل الخلفية |
| Metaepimeron | مؤخر الصفيحة البلورية الخلفية. في الرعاشات تطلق على الصليبية البلورية الخلفية الموجودة أسفل الدرز الجانبي والتي تمتد للجهة السفلية للاسترنة حسب (Smith) أو هي جزء الصليبية البلورية الخلفية الواقعة على الجانب الظهري لدرز الصليبية البلورية الخلفية. انظر أيضاً : Anepimeron و Pteropleura و Pteropleurite. | البلوريتة الخلفية للصدر الخلفي |
| Metaepisternum | اللوحة البلورية الأمامية لاسترنة الصدر الخلفي. | البلوريتة الأمامية للصدر الخلفي |
| Metafemoral spring | نابض أو زنبرك فخذ الرجل الخلفية. | نابض خلفي |
| Metagenesis | أو التكاثر العذري الدوري. انظر أيضاً : Heterogony. | تبادل الأجيال |
| Metagnatha | الحشرات التي تتغذى أطوارها غير الكاملة بالقرض باستخدام الفكوك فيما تتغذى أطوارها الكاملة بامتصاص العصارة كما في حشرات حرشفية الأجنحة. انظر أيضاً : Menognatha و Menorhyncha. | الفكيات غير الدائمة |

| | | |
|-------------------------------------|--|----------------------------------|
| Metagonia | | الزاوية الشرجية للجناح. |
| Metala | | الجناح الخلفي. |
| Metallic flea beetles | تطلق على أي فرد تابع للجنس <i>Altica</i> من عائلة <i>Chrysomelidae</i> التابعة لرتبة غمدية الأجنحة. | الخنائس البرغوثية البراقة |
| Metallic green tomato fly | <i>Lamprolonchaea brouniana</i> (Bezzi) , Diptera , Lonchaeidae. | ذبابة الطماسة الخضراء البراقة |
| Metallic shield bug | <i>Scutiphora pedicellata</i> (Kirby) , Hemiptera , Scutelleridae. | البقة المدرعة البراقة |
| Metallic wood borers | انظر <i>Buprestidae</i> . | حفارات الخشب الناصعة |
| Metallic wood boring beetles | انظر <i>Buprestidae</i> . | الخنائس الناصعة الحافرة للخشب |
| Metalmarks | انظر <i>Lycaenidae</i> و <i>Riodinidae</i> . | ذات العلامات البراقة |
| Metamere | عادة تشير الى عقلة الجسم الأخيرة. | عقلة خلفية |
| Metamerism | تطلق على عملية تقسيم الجسم إلى عقل أو حلقات. انظر أيضاً : <i>Metameric segmentation</i> و <i>Oligomerization</i> . | التعقيل |
| Metamorphosis | في الحشرات هي عملية التحول أو التغيير في الشكل خلال مراحل النمو المختلفة. انظر أيضاً : <i>Anamorphosis</i> و <i>Epimorphosis</i> و <i>Heteromorphosis</i> و <i>Hemimetabolous</i> و <i>Hypermetamorphosis</i> و <i>Paurmetabolous</i> . | انمساخ أو تحول |
| Metanotal gland | في ذكور حشرات الجنس <i>Oecanthus</i> غدة كبيرة تحدد من الخارج بمنخفض عميق في ترجة الصدر الخلفي. | غدة ترجة الصدر الخلفي |
| Metanotal slopes | تطلق على الانتقاعات الموجودة على جوانب ترجة الصدر الخلفي أو جوانبه ، في الحشرات من ذات الجناحين هي الانتقاعات المائلة. | منحدرات ترجة الصدر الخلفي |
| Metanotum | (الأشكال 1-6 و 12-3). | ترجة الصدر الخلفي |
| Metaparapтерon | صليبات الصدر الخلفي جار الجناحية. | جار الجناحيات الخلفية |
| Metapedes | | الأرجل الخلفية. |
| Metaphase | هو المرحلة الانتقالية أو الاستوائية ، وتعتبر الدور الثاني من أدوار الانقسام الخلوي الخيطي الذي تترتب فيه الصبغيات (الكروموسومات) عند خط استواء مغزل الخلية. | طور الاستواء |
| Metaplanta | العقلة الرسغية الثانية. | العقلة الرسغية الخلفية |
| Metapleural bristles | في الحشرات ذات الجناحين هي صف الأشواك الذي يشبه المروحة والموجودة على بلورا الصدر الخلفي. | أشواك بلورا الصدر الخلفي |
| Metapleural gland | في نمل عائلة <i>Formicidae</i> تطلق على زوج الغدد ذات الغطاء على الجدار الخلفي الجانبي للعقلة البطنية الأولى الملتحمة بالصدر حيث تفرز مادتي <i>Mellein</i> و <i>Phenylacetic acid</i> وتمتاز هذه المواد بتأثيرها القاتل للفطريات والبكتيريا وتسمى أيضاً : <i>Metasternal gland</i> و <i>Metathoracic gland</i> (الأشكال 4-5 و 3-6 و 1-62). انظر أيضاً : <i>Scent gland</i> . | غدة بلورا الصدر الخلفي |
| Metapleural gland | (الشكل 1-62). | حجرة غدة بلورا الصدر |

| chamber | | الخلفي |
|-----------------------|--|-----------------------------------|
| Metapleural suture | الدرز الذي يفصل البلوريتة الأمامية Episternum عن البلوريتة الخلفية Epimeron للصدر الخلفي في الرعاشات. | درز بلورا الصدر الخلفي |
| Metapleuron | وتكتب أيضاً Metapleurum. (الأشكال 2-4 و 19-2) | بلورا الصدر الخلفي |
| Metapneustic system | جهاز تنفسي لا يعمل فيه إلا الزوج الأخير من الثغور التنفسية. (الشكل 3-36) | جهاز تنفسي خلفي |
| Metapnystega | المساحة الدائرية لترجة الصدر الخلفي أسفل مؤخرة الصليبية الخلفية للترجة. | دائرة الترجة |
| Metapodal shield | في الاكاروسات تطلق على زوج الألواح التي تحيط باللوحه أو الدرع البطني وتقعان خلف حرقفتي الزوج الأخير من الأرجل. (الشكل 8) | درع خلف الأرجل |
| Metapodeon | جزء البطن الواقع بعد الخصر مباشرة. | مؤخر الخصر |
| Metapodosma | منطقة الجسم الخلفية التي تضم الزوجيين الأخيرين من الأرجل في الاكاروسات. (الشكل 7) | منطقة الأرجل الخلفية |
| Metapostscutellum | مؤخر الصليبية لترجة الصدر الخلفي. | دريع ترجة الصدر الخلفي |
| Metapygidium | الصليبية فوق الشرجية. | مؤخر العجز |
| Metarbelidae | عائلة حشرية صغيرة تعود لرتبة حرشفية الأجنحة ولفوق عائلة Coccoidea. | عائلة ميتاربليدي |
| Metascutellum | (الشكل 1-17). | دريع ترجة الصدر الخلفي |
| Metascutum | (الشكل 1-17). | درع ترجة الصدر الخلفي |
| Metasoma | في الحشرات تعني منطقة البطن. (الشكل 2-6 و 3) | الجسم الخلفي |
| Metaspiracle | الثغر التنفسي للصدر الخلفي أو الزوج الخلفي من الثغور التنفسية الصدرية الخلفية. | الثغر الخلفي |
| Metastasis | هذا المصطلح يشير إلى عدة معاني منها 1- نقل كائنات دقيقة ممرضة إلى أجزاء من الجسم بعيدة عن مكان العدوى الأصلية. 2- نقل خلايا ورم خبيث من عضو لآخر حيث تنمو تلك الخلايا وتكون أوراماً ثانوية. 3- ورم ثانوي وجمع المصطلح Metastases. | نقل داخلي |
| Metasternal | تستخدم للإشارة إلى أي تركيب يرتبط باسترنة الصدر الخلفي. | يعود لاسترنة الصدر الخلفي. |
| Metasternal epimera | الصليبيات الصغيرة التي تقصل بين اللوحه البلورية الأمامية لاسترنة الصدر الخلفي عن السطح السفلي للعقل. | البلوريتات الاسترنية للصدر الخلفي |
| Metasternal episterna | اللوحة البلورية الأمامية لاسترنة الصدر الخلفي. | بلوريتة الصدر الخلفي |
| Metasternal gland | انظر Metapleural gland. (الشكل 4-5) | غدة استرنة الصدر الخلفي |
| Metasternal orifice | في النمل هي فتحة غدة استرنة الصدر الخلفي. | فتحة غدة استرنة الصدر الخلفي |
| Metasternal shield | | الصفحة الاسترنية الخلفية. |
| Metasternal wing | في بعض حشرات غمدية الأجنحة المائية تطلق على الامتداد الذي يشبه الورقة النباتية فوق صليبيات الحرقة. | جناح استرنة الصدر الخلفي |
| Metasternellum | استرنة العقلة الصدرية الثالثة. | استرنة الصدر الخلفي. |

| | | |
|---|--|--|
| Metasternum | السطح السفلي أو البطني لعقلة الصدر الخلفي. (الأشكال 2-17 و 2-19) | استرنة الصدر الخلفي |
| Metastethidium | الجزء الخلفي غير الصلب لمقدم الظهر في الأكاروسات. | الصدر الخلفي |
| Metastethium | | استرنة الصدر الخلفي. |
| Metastigmata | الثغور التنفسية الخلفية للصدر الخلفي. | ثغور الصدر الخلفي |
| Metastigmata mites | وفيه تقع الفتحات التنفسية خلف حرقفة الرجل الرابعة ، كما في القراد. | الحلم خلفي الثغور التنفسية |
| Metastoma | البطن. انظر أيضاً : Mesosoma و Prosoma. | الجزء الأخير من جسم الحشرة |
| Metasuture | | درز الصدر الخلفي. |
| Metatarsus | انظر Basitarsus و Sarothrum. | رسغ الرجل الخلفية |
| Metatentorium | الأذرع الخلفية لهيكل الرأس. | الهيكل الخلفي للرأس |
| Metatergum | انظر أيضاً : Metanotum. | ترجة الصدر الخلفية |
| Metathetely | تطلق على حالة ظهور صفات اليرقة في العذراء وصفات العذراء في الحشرة الكاملة. انظر أيضاً : Hysterothetely و Paedogenesis. | نكوص التحول أو النمو |
| Metathoracic accessory gland | في بالغات حشرات نصفية الأجنحة غدة خارجية مرتبطة بغدة الرائحة للصدر الخلفي. انظر أيضاً : Abdominal scent gland و Metepleur gland. | غدة الصدر الخلفي الإضافية |
| Metathoracic anepisternum | تطلق على المساحة البلورية العلوية الواقعة قبل الدرز البلوري للصدر الخلفي. (الشكل 18) | البلوريتة العلوية الأمامية للصدر الخلفي |
| Metathoracic katapisternum | تطلق على المساحة البلورية السفلية الواقعة قبل الدرز البلوري للصدر الخلفي. (الشكل 18) | البلوريتة السفلية الأمامية للصدر الخلفي |
| Metathoracic scent gland | في بالغات حشرات نصفية الأجنحة غدة خارجية تفتح بين أرجل الصدر الأوسط والخلفي وتطلق إفرازات دفاعية. انظر أيضاً : Abdominal Scent gland و Diastomain scent gland و Metapleur gland و Omphalian scent gland. | غدة الصدر الخلفي |
| Metathoracic scutum | الصلبية الوسطية لترجة الصدر الخلفي. | درع ترجة الصدر الخلفي. |
| Metathoracotheca | غلاف العذراء الذي يحيط بالصدر الخلفي. | غلاف الصدر الخلفي للعذراء. |
| Metathorax | العقلة الثالثة من عقل الصدر ويحمل الزوج الثاني من الأجنحة والزوج الثالث من الأرجل. انظر أيضاً : Mesothorax و Prothorax. (الشكل 2) | الصدر الخلفي أو مؤخر الصدر |
| Metatrochantinus | صليبية حلقيية تنشأ من البلورا وتحيط بحرقفة الرجل الأخيرة. انظر أيضاً : Mesotrochantinus. (الشكل 2-17) | الصليبية البلورية للحرقفة الخلفية |
| Metatype | عينة قارنها مؤلف النوع بالنمط وحددها بأنها من نفس نوع النمط. انظر أيضاً : Holotype و Lectotype. | نمط لاحق أو مقارن |
| Metazona | تطلق عادة على الجزء الخلفي من ترجة الصدر الأمامي. | المنطقة الخلفية |
| Metecdysis | الفترة التي تعقب عملية الانسلاخ في الحيوانات | بعد انسلاخ |

| | | |
|--------------------------------|---|---|
| | مفصلية الأرجل ، يخضع أثناءها الجليد الجديد لعملية التصلب ، ويعود الحيوان خلالها إلى حالته العادية. | |
| Metepisternum | في الرعاشات تطلق على الصليبية الواقعة بين الدرز الصدري الجانبي الأول والثاني. (الشكل 17-2) | البلوريتة الخلفية |
| Metinfraepisternum | تطلق على الصليبية الواقعة فوق قاعدة حرقفة الرجل البلورية الأمامية وأمام مؤخر الصليبية البلورية الخلفية. | البلوريتة الأمامية السفلية للصدر الخلفي |
| Metochy | نوع من المعاشية مع النمل لا يحصل خلالها الضيف أو المتعايش مع النمل على أي شيء منه سوى المشاركة في السكن. انظر أيضاً : Symphily و Synecthry. | مشاركة دون مقابل |
| Metopic suture | انظر Coronal suture. | درز تاجي |
| Metopidium | السطح الأمامي المائل للصدر الأمامي. | مقدم الصدر الأمامي |
| Metrosis | عدد الملكات المؤسسة لمستعمرات جديدة. انظر أيضاً : Haplometrosis و Pleometrosis. | حالة الأمهات المؤسسة |
| Mexican bean beetle | <i>Epilachna varivestis</i> Mulsant, Coleoptera, Coccinllidae. | خنفساء الفاصوليا المكسيكية |
| Mexican bean weevil | <i>Zabrotes subfasciatus</i> (Bohman) , Coleoptera , Bruchidae. | سوسة الفاصوليا المكسيكية |
| Mexican black scale | <i>Saissetia miranda</i> (Cockerell & Parrott) , Hemiptera , Coccidae. | القشرية المكسيكية السوداء |
| Mexican corn leafhopper | <i>Dalbulus elimatus</i> (Ball) , Hemiptera , Cicadellidae. | قفاز أوراق الذرة المكسيكية |
| Mexican corn rootworm | <i>Diabrotica virgifera</i> Krysan & Smith , Coleoptera , Chrysomelidae. | دودة الذرة المكسيكية |
| Mexican fruit fly | <i>Anastrepha ludens</i> (Loew) , Diptera , Tephritidae. | ذبابة الفاكهة المكسيكية |
| Mexican leafroller | <i>Amorabia emigratella</i> Busck , Lepidoptera , Tortricidae. | لافة الأوراق المكسيكية |
| Mexican mealy bug | <i>Phenacoccus gossypii</i> Townsend & Cockerel , Hemiptera , Pseudococcidae. | البق الدقيقي المكسيكي |
| Mexican pine beetle | <i>Dendroctonus approximates</i> Dietz , Coleoptera , Scolytidae. | خنفساء الصنوبر المكسيكية |
| Mexican rice borer | <i>Eoreuma lotfini</i> (Dyar) , Lepidoptera , Pyralidae. | حفار الرز المكسيكي |
| Mexican sulphur | <i>Eurema mexicana</i> (Boisduval) , Lepidoptera , Pieridae. | الفراشة الصفراء المكسيكية |
| Meziridae | عائلة حشرية صغيرة تعود لرتبة نصفية الأجنحة. | عائلة ميزيريدي |
| Micans | براق أو لاصف. | لماع |
| Micellae | أجزاء بلورية متطاولة تحت مجهرية تتكون من ألياف كائيتينية تمتد بموازاة محورها. | المذيلات |
| Micralifera | صليبية دقيقة أو صغيرة جداً تقع خلف البلورا الحاملة للجنح Postalifera. | الصليبية الجناحية الدقيقة |
| Micraner | في الحشرات الاجتماعية، تطلق على الذكر الأصغر حجماً عندما يكون هناك أحجام مختلفة من الذكور. | الذكر الصغير |
| Micrergate | في الحشرات الاجتماعية تطلق على الشغالة الأصغر | الشغالة الصغيرة |

| | | |
|--------------------------|--|---------------------------|
| | حجماً عندما يكون هناك أحجام مختلفة من الشغالات. | |
| Microcaddis flies | انظر Trichoptera. | ذباب الكادس الصغير |
| Microchaeta | شعرة أو شوكة صغيرة أو دقيقة. | شوكة دقيقة |
| Microchaetae | أشواك دقيقة جداً وفي الغالب تكون اقل ثباتاً. | الأشواك الدقيقة |
| Microclimate | المناخ الدقيق للنوخ حيث يعيش الفرد أو هو المناخ المحلي أو المناخ الحقيقي الذي يعيش فيه الفرد. | المناخ الدقيق أو المحلي |
| Microcoria | الغشاء الدقيق للصدر الصغير. | غشاء دقيق |
| Microcoryphia | اسم يطلق على حشرات ذات الذنب القافز ومن الأسماء المرادفة لها أيضاً : Archaeognatha. | مايكروكوريفيا |
| Microcyte | خلية دموية صغيرة جداً Prohemocyte. | الخلية الدقيقة |
| Microdissection | عملية تشريح لجسم كائن حي أو جزء منه تتم تحت المجهر. | تشريح مجهري أو تشريح دقيق |
| Microenvironment | الشكل البيئي ، بكل ظروفه ، الذي يميز مكاناً أو مسكناً دقيقاً ، وقد يتفق وقد يختلف في ظروف معينة مع المحيط العام للبيئة الكبيرة. انظر أيضاً : Microhabitat. | بيئة دقيقة أو بيئة موضعية |
| Microevolution | تغير تطوري ينتج خلال فترة زمنية قصيرة بسبب طُفُور المورثات. ويقصد به أيضاً تطور الأنواع. | التطور الخفي |
| Microfeeding | قد يستخدم المصطلح ليشير إلى تغذية إجبارية بأحجام صغيرة من المحاليل أو المعلمات للحشرات أو الحيوانات الصغيرة الأخرى. | التغذية الدقيقة |
| Microfissure | | فتحة ضيقة دقيقة. |
| Microgamete | | الكاميت الصغير. |
| Microgametocyte | | الخلية الكاميتية الصغيرة. |
| Microgenuala | انظر Microseta. | شعرة دقيقة |
| Microgeographic | عنصر محلي محدد بمساحة جغرافية صغيرة جداً. | عنصر منغل |
| Microgyne | في الحشرات الاجتماعية ، تطلق على الملكة الأصغر حجماً عندما تكون هناك أحجام مختلفة من الملكات. انظر أيضاً : Macrogyne و Micranar. | الملكة الصغيرة |
| Microhabitat | البيئة الدقيقة أو المسكن الدقيق الذي تعيش فيه الحشرة. انظر أيضاً : Microenvironment. | موطن دقيق |
| Microlecithal | بيض الحشرات الذي يحوي كمية قليلة جداً من المح. | دقيق المح |
| Microleucocyte | | خلايا الدم الصغيرة. |
| Micromal thidae | عائلة حشرية صغيرة وحيدة الجنس تعود لرتبة غمدية الأجنحة. | عائلة مايكرومالثيدي |
| Micromanipulation | معاملة الخلية أو محتوياتها ، مثل عزل وزراعة الخلية المفردة لأغراض الوراثة أو التشريح الحيوي الدقيق، أو ما شابه ذلك من تقنيات التشريح الدقيق الأخرى. | معاملة دقيقة |
| Microneucleocytes | انظر Plasmacyte. | خلايا الدم صغيرة النواة |
| Micropeplidae | عائلة حشرية من رتبة غمدية الأجنحة وتعود لفوق عائلة Staphylinoidea. | عائلة مايكروبيبليدي |
| Micropezidae | أو عائلة الذباب ذات الأرجل الطويلة وتعود لرتبة ذات الجناحين وفوق عائلة Micropezoida. | عائلة مايكروبيزيدي |
| Micropezoida | وتعود لرتبة ذات الجناحين وتضم العوائل الآتية : Cyoeselosomeatidae و Megamerinidae و Neriidae و Micropezidae | فوق عائلة مايكروبيزويديا |

| | | |
|--------------------------------|--|---|
| | Pseudopomizidae | |
| Microphagous | الكائنات التي تتغذى على الكائنات الدقيقة. | متغذيات دقيقة |
| Microphagy | خلية تتغذى على الكائنات الدقيقة أو تقوم بالتهام الأجسام الغريبة في الجسم. | بليعمة |
| Microphysid bugs | بق العائلة Microphysidae. | البق مايكروفايسد |
| Microphysidae | عائلة حشرية صغيرة تعود لرتبة نصفية الأجنحة ولفوق عائلة Miroidea. | عائلة مايكروفايسيدي |
| Microphytophagous mites | تطلق على أنواع الحلم الخنثسي الذي يتغذى على الفطريات والخمائر والبكتريا والطحالب. | الحلم المتغذي على النباتات الدقيقة |
| Microplasmatoocyte | صنف صغير جداً من خلايا البلازما الدقيقة والتي تمتاز بان لها كمية صغيرة من السايبتوبلازم الفجوي. | خلية البلازما الدقيقة |
| Micropore | الفتحة أو الثقب الصغير. | فتحة دقيقة |
| Micropseudogyne | انظر Pseudogyne. | الأنثى الكاذبة الصغيرة |
| Micropteragyne | أنثى صغيرة الأجنحة ويحتمل أنها أنثى اعتيادية في بعض الأنواع كما تطلق على أنثى النمل الشاذة والتي تكون أجنحتها صغيرة أو أثرية. | الأنثى صغيرة الأجنحة |
| Micropterism | ظاهرة وجود بعض الحشرات التي تمتاز بصغر أجنحتها. | صغر الأجنحة |
| Micropterous | ذات الأجنحة الصغيرة. انظر أيضاً : Brachypterous و Macropterous. | صغيرة الأجنحة |
| Micropterygidae | وتعود لرتبة حرشفية الأجنحة ولفوق عائلة Micropterygidea. | عائلة مايكروبتريجيدي أو ذات الاجنحة الصغيرة |
| Micropterygoidea | وتعود لحرشفية الأجنحة وتضم عائلة واحدة هي Micropterygoidea. | فوق عائلة مايكروبتريجيديا |
| Micropylar | يعود أو يختص بالنقير أو الثقب الدقيق الموجود في قشرة بيض الحشرات. (الشكل 1-57) | نقيري |
| Micropylar atrium | (الشكل 1-57). | دهليز النقير |
| Micropylar projection | (الشكل 1-57). | نتوء النقير |
| Micropyle | ثقب دقيق في قشرة بيض الحشرات والذي من خلاله يدخل الحيمين المنوي لإخصاب البيضة (الشكل 1-57). انظر أيضاً : Aeropyle و Operculum و Hydropyle. | نقير أو فويهة |
| Microsculpture of the tegument | | الزركشة الدقيقة للجلد. |
| Microseta | الشعرة أو الشعيرات الدقيقة أو الصغيرة جداً والموجودة على أجزاء الجسم المختلفة. | شعرة دقيقة |
| Microsomite | تطلق على عقل أو قطع الجسم الصغيرة. | عقلة دقيقة |
| Microspine | شوكة دقيقة أو صغيرة جداً. | شويكة |
| Microsporidae | عائلة حشرية صغيرة تعود لرتبة غمدية الأجنحة. | عائلة مايكروسبوريدي |
| Microtarsala | انظر Famulus. | الرسغ الدقيق |
| Microthorax | في الرعاشات تطلق على الجزء الدقيق من النهاية الأمامية للصدر كما يطلق أحياناً على منطقة الرقبة في الحشرات. | الصدر الصغير |
| Microtibiala | تطلق على شعيرات الساق الدقيقة أو الصغيرة. | دقيقات الساق |
| Microtom sectioning | عمل المقاطع بالمشرّاح أو المايكروتوم. | تقطيع مايكروتومي |
| Microtomy | تقطيع في عضو أو نسيج أو كائن حي كامل لعمل | تقطيع دقيق |

| | | |
|----------------------------------|--|---------------------------------|
| | شرايح منه لفحصها ، ويستعان في ذلك بالميكروتوم أي جهاز تقطيع الشرائح. | |
| Microtrichia | انظر <i>Microtrichium</i> . | شعرة دقيقة |
| Microtrichium | تطلق على الزوائد والشعيرات الدقيقة الموجودة على مناطق الجسم المختلفة. (الشكل 10-4) | شعيرات دقيقة |
| Microtubule | تطلق على الأنابيبات الدقيقة الموجودة في الجسم منها مثلاً الأنابيبات الدقيقة في ذيل الحيمن وغيرها. | الأنابيبات الدقيقة |
| Microtype egg | البيضة الصغيرة الحجم ، بيضوية الشكل ، غشاء البيضة أملس أو خشن سميك القوام ويحمل دعائم طويلة ، كما في بيض عائلة <i>Tachinidae</i> . انظر أيضاً : <i>Macrotype egg</i> . | بيضة دقيقة |
| Microtype larva | (الشكل 59). | يرقة دقيقة |
| Microvilli | الخملات أو الخلايا الدقيقة. | الزغيبات |
| Microvillus | الزغيبات زوائد تكوّن حافة كالفرشاة على سطح بعض الخلايا كما في الطبقة الطلائية بجدار الأمعاء. | زغيبية |
| Middle apical area | انظر <i>Internal area</i> . | المساحة القمية الوسطية |
| Middle apical field | انظر <i>Discoidal field</i> . | المجال القمي الوسطي |
| Middle apical lobes | انظر <i>Lobes</i> . | الفصوص القمية الوسطية |
| Middle apical plate | تطلق على الشريط الوسطي من خلايا الحزمة الجرثومية الموجودة بين الصليبات الجانبية. | اللوحه القمية الوسطية |
| Middle apical plural area | في حشرات غشائية الأجنحة تطلق على المساحة الوسطية من بين ثلاث مساحات تقع بين الحافة الجانبية و البلورية. أو هي المساحة البلورية الثانية. | المساحة البلورية القمية الوسطية |
| Middle clasper | انظر <i>Digitus</i> . | الملقط الوسطي |
| Middorsal thoracic carina | الحافه التي تقع في وسط ترجة حلقات الصدر. | حافة منتصف الظهر الصدرية. |
| Midge | انظر <i>Chironomidae</i> . | ذبابة صغيرة أو هاموش |
| Midgular suture | الدرز الوسطي المفرد عندما تكون الجولا مطوية ومخفية. | درز منتصف الجولا |
| Midgut | | القناة الهضمية الوسطي. |
| Midintestine | | القناة أو المعى الأوسط. |
| Migrant | شكل من أشكال المَن الذي يمتاز بتكاثره الجنسي واللاجنسي وخلالها يقوم بالهجرة من عائلته الأولي إلى العائل الثانوي. انظر أيضاً: <i>Alienicola</i> و <i>Fundatrix</i> و <i>Fundatrigenia</i> و <i>Sexuale</i> و <i>Sexupara</i> . | المهاجر |
| Migration | الارتحال أو الهجرة في الحيوان والحشرات وهي الانتقال الدوري من أماكن النشأة إلى مواطن جديدة لأغراض عديدة منها البحث عن غذاء أو فر أو مأوى أنسب أو هروباً من ظروف بيئية قاسية في مناطق المولد والنشأة. وقد تكون الهجرة داخلية في الإقليم الواحد ، وقد تكون الهجرة خارجية تعبر حدود الإقليم إلى أقاليم أخرى. ويطلق على المرتحل (أو المهاجر) <i>Migrant</i> . ويفضل اعتبار هذه اللفظة الأجنبية مقابل "ارتحال" ، تقريباً عن المقابلات "الهجرة أو النزوح <i>Emigration</i> " و "الورود <i>Immigration</i> ". وفي | ارتحال أو هجرة |

| | | |
|------------------------------|---|---------------------------|
| | الوراثة تكون الهجرة أي الارتحال عبارة عن تغيّر وراثي في مادة المورثات الموجودة التي لا تظهر في الذرية القادمة ، ولكنها قد تظهر في الجيل التالي أو الذي يعقبه. وهو نتيجة للظروف التي يتعرض لها الكائن حسب احتياجاته المطلوبة ، وقد ينتج عن ذلك ذرية قوية تقاوم الأمراض وتسمى Hybrid vigor. | |
| Migratory beekeeping | النحال الذي يقوم بنقل أو تحريك الخلايا من موقع لآخر خلال الموسم الواحد لتلقيح محاصيل مختلفة من جهة والحصول على الرحيق وحبوب اللقاح من ناحية أخرى. | النحال الرحال أو المتنقل |
| Migratory flight | | طيران الهجرة. |
| Migratory grasshopper | <i>Melanoplus sanguinipes</i> (Fabricius) , Orthoptera , Acrididae. | نطاط الحشائش الرحال |
| Migratory locust | <i>Locusta migratoria</i> (Linnaeus) , Orthoptera , Acrididae. | الجراد الرحال |
| Migratory ookinete | تطلق على بيضة البلازموديوم الناتجة من اتحاد كاميت الأنثى مع كاميت الذكر عندما تكون في القناة الهضمية لبعوض الجنس <i>Anopheles</i> . | البيضة المخصبة المغادرة |
| Mihi | مصطلح يستخدم من قبل المصنفين في الأسماء العلمية للكائنات ويختصر بـ (m). | يعود لي |
| Milemsis | انظر <i>Mimicry</i> . | تشبه |
| Milichiid flies | الذباب التابع لعائلة <i>Milichiidae</i> . | ذباب ميليجد |
| Milichiidae | عائلة حشرية تعود لرتبة ذات الجناحين. | عائلة ميليجدي |
| Milk gland | غدة توجد في الجهاز التناسلي الأنثوي لبعض الذباب التابع لمجموعة <i>Hipoboscid</i> وتتكون من زوج من الغدد المتفرعة والتي تفرز سائلًا لتغذية اليرقات النامية. | غدة الحليب |
| Milkweed beetles | تطلق على أي فرد تابع للجنس <i>Tetraopes</i> من عائلة <i>Chrysomelidae</i> . | خنفس دغل الحليب |
| Milkweed bugs | <i>Spilostelthus</i> spp, Hemiptera, Lygaeidae. | بق دغل الحليب |
| Milkweed butterflies | انظر <i>Danaidae</i> و <i>Nymphalidae</i> . | فراشات دغل الحليب |
| Milkweed butterfly | <i>Danus plexippus</i> (Linnaeus), Lepidoptera, Danaidae. | فراشة دغل الحليب |
| Milky disease | مرض بكتيري يصيب الخنفساء اليابانية وتسببه البكتريا <i>Bacillus lentimorbis</i> و <i>Bacillus popilliae</i> . | المرض الحليبي |
| Mimetic polymorphism | ظهور عدة أشكال للكائن غالباً ما تكون واضحة الاختلاف في جماعة ما ، ومنها ما يكون قريب الشبه بنوع مختلف عنه ومتوطن معه ، وتعدد الأشكال غالباً ما يقتصر في الفراشات على الإناث. | تعدد شكل تشبهي |
| Mimetic synokete | تشبه الحشرات التي تعيش كضيف في أعشاش النمل والأرضة بعائلها في اللون أو المظهر. | التشبه بالمضيف |
| Mimic | | يقلد أو يحاكي. |
| Mimic beetles | انظر <i>Histeridae</i> . | الخنفس المقلدة |
| Mimicry | محاكاة الحشرات والعديد من الحيوانات في الألوان والشكل لكائنات تخافها المفترسات أو محاكاتها لبعض النباتات والأشياء الموجودة في البيئة التي تعيش فيها بحيث يصعب تمييزها. انظر أيضاً : | محاكاة أو تقليد أو مماننة |

| | | |
|---------------------------------------|---|---------------------------------------|
| | Aposematic و Aggressive mimicry Crypsis و Batesian mimicry و coloration و Mullerian mimicry | |
| Mimnermiidae | عائلة حشرية تعود لرتبة مستقيمة الأجنحة. | عائلة مايميريدي |
| Mimosa flower bud weevil | <i>Coeloccephalopion acuteaturn</i> (Fall) , Coleoptera , Chrysomelidae. | سوسة براعم أزهار السنط او الميموزا |
| Mimosa leaf beetle | <i>Chlamisus mimosae</i> Karren , Coleoptera , Chrysomelidae. | خنفساء أوراق السنط |
| Mimosa webworm | <i>Homadule anisocentra</i> Meyrick , Lepidoptera , Plutellidae. | دود السنط الناسجة |
| Minim | في الحشرات الاجتماعية تطلق على الشغالات صغيرة الحجم. انظر أيضاً : Minor worker . | صغير |
| Mining bee | <i>Andrena carlini</i> Cockerel , Hymenoptera, Andrenidae. <i>Anthophora occidentalis</i> Cresson , Hymenoptera , Anthophoridae. | النحلة الحافرة |
| Mining bees | تطلق على الأنواع التابعة للجنس <i>Anthophora</i> من عائلة Anthophoridae . | النحل الحافر |
| Mining scale | <i>Howardia biclavis</i> (Comstock) , Hemiptera , Diaspididae. | القشرية الناخرة |
| Minor worker | تطلق على مجموعة الشغالات الصغيرة من النمل عندما تكون هناك أحجام مختلفة من الشغالات. | الشغالة الصغيرة |
| Mint aphid | <i>Ovatus crataegarius</i> (Weller), Hemiptera, Aphididae. | من التنوع |
| Minute beetles | انظر Clambidae . | خنفسا دقيقة |
| Minute black scavenger flies | انظر Scatopsidae . | ذباب الجيف الأسود الدقيق |
| Minute brown scavenger beetles | انظر Lathridiidae . | خنفسا الجيف البنية الدقيقة |
| Minute egg parasite | <i>Trichogramma minutum</i> Riley , Hymenopyera , Trichogrammatidae. | طفيل البيض الصغير أو الدقيق |
| Minute false water beetles | انظر Limmichidae . | خنفسا الماء الكاذبة الدقيقة |
| Minute fungus beetles | انظر Corylophidae . | خنفسا الفطر الدقيقة |
| Minute house ant | <i>Plagiolepis alluaudai</i> Emery , Hymenoptera , Formicidae. | نملة المنزل الدقيقة |
| Minute marsh loving beetles | | الخنفسا الدقيقة المحبة للمستنقعات. |
| Minute mold beetle | <i>Corticaria</i> spp, Coleoptera, Lathridiidae. | خنفساء العفن الدقيقة |
| Minute moss beetle | انظر Hydraenidae . | خنفساء الطحلب الدقيقة |
| Minute mud loving beetles | | الخنفسا الدقيقة المحبة للطين. |
| Minute pine bark beetle | <i>Cryphalus fulvus</i> Nijima , Coleoptera , Scolytidae. | خنفساء قلف الصنوبر الدقيقة |
| Minute pirate bug | <i>Orius tristicolour</i> (White) , Hemiptera , Anthocoridae. | بقة القرصان الدقيقة |
| Minute scavenger | <i>Corticaria hirtalis</i> (Brown) , | خنفساء الجيف الدقيقة |

| | | |
|-----------------------------|--|------------------------------------|
| beetle | Coleoptera , Lathridiidae. | |
| Minute tree fungus beetles | انظر Ciidae. | خنافس فطر الشجرة الدقيقة |
| Minute two spotted ladybird | <i>Diomus notesscens</i> (Blackburn) , Coleoptera , Coccinellidae. | الدعسوقة الصغيرة ذات البقعتين |
| Miridae | أو عائلة بق الأوراق أو بق النبات وهي عائلة حشرية عالمية الانتشار تعود لرتبة نصفية الأجنحة ولفوق عائلة Mirroidea. | عائلة مريدي |
| Mirror | غشاء يوجد في أعضاء الصوت عند حشرة السيكادا. | مرآة |
| Miskins jewel | <i>Hypochrysops miskini</i> (Waterhouse) , Lepidoptera , Lycaenidae. | فراشة مسكن الناصعة |
| Miskins swift | <i>Sabera dobboe</i> (Miskin) , Lepidoptera , Hesperidae. | فراشة مسكن السريعة |
| Mission blue | <i>Icaricia icarioides</i> (Hovanitez) , Lepidoptera , Lycaenidae. | الفراشة المبشرة الزرقاء |
| Mistletoe browntail moth | <i>Euproctis edwaedsii</i> Newman , Lepidoptera , Lymantriidae. | عثة الدبق ذات الذيل البني |
| Mite eating ladybird | <i>Stethorus</i> spp, Coleoptera, Coccinellidae. | الدعسوقة آكلة اللحم |
| Mitochondira | وتسمى أيضاً بيت الطاقة ، اجسام تكون في سايتوبلازم الخلية ، وظيفتها تحرير الطاقة. | مايتوكونديريا أو سبحيات |
| Mitochondrial derivatives | مايتوكونديريا محورة بشكل كبير وجدت في الحيمن المنوي لحشرات الكولمبولا وأفراد عائلة Machilidae. | مشتقات المايتوكونديريا أو السبحيات |
| Mitochondrial DNA | DNA جزئ دائري مغلق يتراوح حجمه بين 15-20 ألف قاعدة مزدوجة. | الحامض النووي للمايتوكونديريا |
| Mitogenesis | آية تكوينات تنشأ نتيجة الانقسام الخيطي الذي يحدث لخلايا معينة في كائنات حية معينة ، وقد يطلق المصطلح أيضاً على القيام بحث الانقسام الخيطي. | نشوء الانقسام الخيطي |
| Mitosis | | الانقسام الخيطي. |
| Mitosoma | يطلق على الخيط المغزلي لخلايا الحيامن المنوية الثانوية Spermatocytes والتي تعمل كقطعة رابطة وكغلاف لذيل الحيمن المنوي. | الجسم الخيطي |
| Mitotic apparatus | الخيوط المغزلية التي تتكون في الخلية عند الانقسام والتي عليها تترتب الصبغيات في الطور الاستوائي والطور الانفصالي. | جهاز الانقسام الخيطي |
| Mixed function oxidases | انزومة انزيمية تلعب دوراً مهماً في عملية ايض مبيدات الحشرات والسموم وبذلك تعمل كمنظومة دفاعية. | إنزيمات الأكسدة مختلطة الوظيفة |
| Mixed nest | في الحشرات الاجتماعية ، العش الذي يحتوي على مستعمرتين أو أكثر لأنواع مختلفة وتكون الحضنة والحشرات الكاملة مختلطة انظر أيضاً Compound nest. | عش مختلط |
| Mnesarchaeidae | عائلة حشرية تعود لرتبة حرشفية الأجنحة. | عائلة منيسارجيدي |
| Mobbing | نوع من الدفاع الجماعي وجد في حشرات غشائية الأجنحة وهو نوع من السلوك يتمثل بإحاطة مجموعة من الفرائس بالمفترس كوسيلة للدفاع الجماعي. | تجنيد |
| Model | نموذج افتراضي لمظهر أو علاقة بين عدد من المتغيرات. | نموذج |

| | | |
|-------------------------------|--|---|
| Modioliform | الشكل الكروي ذو النهايات المقطوعة. | قوقعي |
| Mogoplistidae | أو عائلة صراصير الحقل الحرشفية وتعود لرتبة مستقيمة الأجنحة. | عائلة موكوبلستيدي |
| Mola | تطلق على الجزء الخشن في الفكوك العليا للحشرات والمسؤول عن طحن أو سحق الطعام. | مطحنة |
| Molannidae | عائلة حشرية من رتبة Trichoptera وتعود لفوق عائلة Limnephiloidea. | عائلة مولانيدي |
| Molar area | تطلق على المساحة أو المنطقة الخشنة من الفك العلوي المستخدمة في سحق الطعام. (الشكل 14-2) | الجزء الطاحن |
| Molar lobe | الفص القريب الموجود في فكوك بعض الحشرات والمستخدم لعملية سحق أو طحن الطعام. (الشكل 14-2) | الفص الطاحن |
| Mold mite | <i>Tyrophagous puterscentiae</i> (Schrank) , Acari , Acaridae. | حلم العفن |
| Mole crickets | تطلق على أي فرد يعود لعائلة Gryllotalpidae. | صراصير الحقل |
| Molecular biology | أحد فروع علم الأحياء (البيولوجي) الذي يختص بدراسة الخصائص الفيزيائية للجزيئات في الخلية ، وهو من العلوم الحديثة. | علم الحياة الجزيئي أو البيولوجيا الجزيئية |
| Molecular genetics | أحد فروع العلوم الاحيائية (أي البيولوجية) ، يختص بدراسة عمليات التوريث من النواحي الفيزيائية والكيميائية ، وبذا فهو وجه من وجوه علم الوراثة العام ظهر ضمن العلوم الحديثة مع تقدم وسائل البحث العلمي. | علم الوراثة الجزيئية |
| Molt | انظر Moulting. | انسلاخ |
| Momphidae | أو عائلة عث المومفيدي وتعود لرتبة حرشفية الأجنحة وفوق عائلة Gelechoidea. | عائلة مومفيدي |
| Monarch butterflies | انظر Nymphalidae. | فراشات ملكية |
| Monarch butterfly | <i>Danus plexippus</i> (Linneus) , Lepidoptera , Nymphalidae. | فراشة الملك |
| Monarsenousa | حالة وجود ذكر واحد من الحشرات بين مجموعة من الإناث. | الذكر الوحيد |
| Moniliform | مسبحي الشكل أو عقدي. | قلادي |
| Moniliform antenna | (الشكل 16-6). | قرن الاستشعار القلادي |
| Monkey grasshoppers | انظر Eumastacidae. | نطاطات الحشائش القرديّة |
| Monkey lunge mite | <i>Pneumonyssus simicola</i> Manks , Acari , Halarachnidae. | حلم رئة القرد |
| Monkey moth | <i>Polydesma umbricola</i> Boisdural , Lepidoptera , Noctuidae. | العثة القرديّة |
| Monkey roundhead borer | <i>Xyrocera globosa</i> (Oliver) , Coleoptera , Cerambycidae. | الحفار القردي ذو الرأس المدور |
| Monobasic | مصطلح يطلق على الجنس الموضوع أو المؤسس على أساس نوع واحد فقط. | وحيد القاعدة |
| Monocantha cochineal | <i>Dactylopius ceylonicus</i> (Green) , Hemiptera , Dactylopiidae. | حشرة الكوشينيال وحيدة الشوكة |
| Monochromatic | أحادي اللون. | وحيد الصبغة |
| Monoclonal | تستخدم لوصف مجموع الخلايا الناشئة من خلية | وحيدة الفرع |

| | | |
|----------------------------------|--|-------------------------|
| | واحدة. | |
| Monocondylic articulation | انظر Dicondylic و Tricondylic. (الشكل 26) | أحادي التمثيل |
| Monodactyle | تستخدم لوصف الرسغ الذي يحمل مخلب واحد فقط. وتكتب أيضاً Monodactylus. | أحادي المخلب |
| Monodelphic | | أحادي البيض. |
| Monodomous | النمل الذي يملك عشاً واحداً لكل مستعمرة. انظر أيضاً: Polydomous. | أحادي العش |
| Monoembryonic | يطلق على البيض الذي يحوي جنيناً واحداً | أحادي الجنين |
| Monoembryonic parasite | | طفيل أحادي الجنين. |
| Monogamous | تطلق على الأنثى التي تتفح مرة واحدة من قبل الذكر. انظر أيضاً: Polygamous. | أحادي التلقيح |
| Monogamy | تطلق على خلية النحل ذات الملكة الواحدة، كما تطلق أيضاً على الأنثى الملقحة لمرة واحدة. | أحادية الأنثى |
| Monograph | معناه في علم التصنيف معالجة مستفيضة لأنظمة شعبة أو تطورية في قالب من جمع المعلومات الموجودة في متناول اليد والمتعلقة بالتأويل التصنيفي ويتضمن عادة معالجة تصنيفية كاملة لجميع الوحدات الداخلة فيه من حيث التشريح المقارن وعلم الأحياء وعلم البيئة والتحليل التفصيلي للتوزيع. | مقال جامع |
| Monogynaspidia | الأكاروسات التي تحمل إنثاء لوحدة تناسلية واحدة. | أحادية اللوحة التناسلية |
| Monogynous | في الحشرات الاجتماعية تطلق على الملكة أو الأنثى الوحيدة التي تضع البيض في المستعمرة. انظر أيضاً: Polygyny. | وحيدة الملكة |
| Monolectic | | وحيدة الهدف. |
| Monolepta beetle | انظر Red shouldered leaf beetle. | خنفساء مونوليبتا |
| Monomachidae | عائلة حشرية تعود لرتبة غشائية الأجنحة ولفوق عائلة Proctotrupoidea. | عائلة مونوماجيدي |
| Monomatid beetles | خنفساء عائلة Monomatidae. | خنفساء مونوماتيدي |
| Monomerous | تستخدم لوصف تركيب أو زائدة تتكون من عقلة واحدة. | وحيدة العقلة |
| Monometrosis | تطلق على المستعمرة التي تم إنشائها من قبل ملكة واحدة. | المستعمرة وحيدة الملكة |
| Monomial | تطلق على الكائن الذي له اسم واحد. انظر أيضاً: Binomial و Polynomial. | وحيد الاسم |
| Monomid beetles | خنفساء عائلة Monomidae. | خنفساء مونوميدي |
| Monommatitae | تطلق على الحشرات التي تعود لعائلة Monommidae. | مونوماتيدي |
| Monommidae | عائلة حشرية تعود لرتبة غمدية الأجنحة ولفوق عائلة Tenebrionoidea. | عائلة مونوميدي |
| Monomorphic | يعود لنوع أو سلالة له شكل واحد. انظر أيضاً: Allomorphic و Dimorphic و Polymorphic. | وحيد الشكل |
| Monomorphism | في الحشرات الاجتماعية تطلق على حالة وجود لطبقة الشغالات في المستعمرة (الشغالات ذات حجم واحد كما هو الحال في النمل). | الشكل الأحادي |

| | | |
|----------------------------------|---|--------------------------------|
| Monophagous | تستخدم لوصف الكائن الذي يخصص في التغذية على نوع واحد من الغذاء. انظر أيضاً : Europhagous و Oligophagous و Polyphagous و Stenophagous. | أحادي العائل |
| Monophasic allometry | انظر Allometry. | الطور الأحادي غير المتماثل |
| Monophyletic | مصطلح يطلق على المرتبة التصنيفية التي تحتوي على وحدات تنتمي جميعها إلى خط تطوري واحد مباشر في الانحدار. انظر أيضاً : Holophyletic و Paraphyletic و Polyphyletic. | وحيدة الشعبة |
| Monopis moths | <i>Monopis</i> spp , Lepidoptera , Tineidae. | عث المونوبس |
| Monothalamous | الورم أحادي الحجرة أو التجويف. انظر أيضاً : Polythalamous. | ورم وحيد الجوف |
| Monothely | الأنثى الوحيدة الملقحة بواسطة أكثر من ذكر. | أنثى وحيدة |
| Monotrocha | تطلق على حشرات غشائية الأجنحة ذات الأرجل وحيدة المدور. | أحادية المدور |
| Monotrochous | | مدور أحادي العقلة. |
| Monotrysia | تطلق على رتيبة مونوترسيا التي تعود لرتبة حرشفية الأجنحة وتضم فوق العوائل الآتية : Hepialoidea و Incurvarioidia و Nepticuloidea. انظر أيضاً : Ditrystia و Dachnonypha و Zeugloptera. | أحادي الفتحة التناسلية |
| Monotrysiian | يعود أو يختص بحشرات حرشفية الأجنحة ذات الفتحة التناسلية الواحدة التي تستقبل القضيب وتستخدم أيضاً لمرور البيض عند وضع البيض. انظر أيضاً : Ditrystian. | أحادية الفتحة التناسلية |
| Monotype | هو النمط الأوحده للنوع والذي اعتمد على عينه مفردة واحدة. انظر أيضاً : Lectotype و Paratype و Syntype. | وحيد النمط |
| Monotypic | مرتبة تحوي على وحدة حيوانية واحدة فقط اقل منها مباشرة في الطبقة ، مثل جنس يحتوي على نوع واحد فقط أو نوع يحتوي على نوع واحد. | وحيدة النمط |
| Monotypic species | انواع ذات نمط وحيد اعتمد في تشخيصها. | أنواع وحيدة النمط. |
| Monotypical genus | انظر Heterotypical و Isotypical. | جنس أحادي النمط |
| Monovoltine | لها جيل واحد في السنة. انظر أيضاً : Univoltine. | أحادية الجيل |
| Monoxenous parasite | انظر Pleioxenous و Polyxenous. | طفيل وحيد العائل |
| Monterey pine cone beetle | <i>Conophthorus radiatae</i> Hopkins , Coleoptera , Scolytidae. | خنفساء مخروط صنوبر مونتييري |
| Monterey pine resin midge | <i>Cecidomyia resinicoloides</i> Williams , Diptera , Cecidomyiidae. | ذبابة راتينج صنوبر مونتييري |
| Monterey pine weevil | <i>Pissodes radiate</i> Hopkins , Coleoptera , Curcuionidae. | سوسة صنوبر مونتييري |
| Monura | رتبة حشرية منقرضة عرفت من العصر الكربوني العلوي وترسبات بيرميان السفلية Lower permian. | رتبة مونويورا |
| Moravohymenidae | عائلة حشرية من المجموعة Paleopterous عرفت | عائلة مورافوهيمنيدي |

| | | |
|-------------------------------------|--|-------------------------------|
| | من عصر بيرميان السفلي Lower permian في جيكوسلوفاكيا. | |
| Mordant | مادة تستخدم في الدراسات النسيجية لثبيت اللون. | مثبت اللون |
| Mordellidae | أو عائلة الخنافس أريية الذيل أو عائلة خنافس الأزهار البهلوانية وتعود لرتبة غمدية الأجنحة وفوق عائلة Cucujoidea أو Tenebrionoidea. | عائلة مورديليدي |
| Mores | في علم البيئة تطلق على مجموعة من الكائنات التي تتماثل في دورة حياتها وعاداتها تماماً وعادة تعود هذه المجموعة لنفس النوع وقد يحدث أيضا أن تعود لعدة أنواع. | موريس |
| Moreton bay fig psyllid | <i>Mycopsylla fici</i> (Tryoni) , Hemiptera , Homotomoidae. | بسليد تين خليج موريتون |
| Moreton bay fig wasp | <i>Pleistodontes froggatti</i> Mayer , Hymenoptera , Agaonidae. | زنبور تين خليج موريتون |
| Moribund | يعاني سكرات الموت. | محتضر |
| Mormon cricket | <i>Anabrus simplex</i> Haldeman , Orthoptera, Tettigoniidae. | صرصر المورمون |
| Mormotomyiidae | عائلة حشرية صغيرة تعود لرتبة ذات الجناحين وفوق عائلة Muscoidea. | عائلة مورموتوميدي |
| Morningglory leafminer | <i>Bedellia somnulentella</i> (Zeller) , Lepidoptera , Lyonetidae. | ناخرة أوراق نجمة الصباح |
| Moroccan locust | <i>Dociostaurus marocanus</i> (Thunberg), Orthoptera, Acrididae. | الجراد المراكشي |
| Morpho butterflies | انظر Nymphalidae. | فراشات المظهر المميز |
| Morphogenesis | عملية نمو وتشكل الأعضاء أو الأجزاء المختلفة للكائن الحي. انظر أيضاً : Anamorphosis و Epimorphosis. | التشكل |
| Morphogenetic action | أي عامل يؤدي الى حدوث تأثير في عملية تطور ونمو الكائن الحي. | التأثير التشكلي. |
| Morphogenetic effect | تأثير جين أو جينات وراثية في مظهر الكائن أو أحد أطواره. أو تأثير مادة ما في مظهر الكائن مثال ذلك الحشرات المعاملة بمثبطات النمو الحشرية قد تظهر فيها أشكال غريبة نتيجة تعرضها لهذه المواد. | تأثير مظهري |
| Morphogenetic hormone | أو هرمون له علاقة بتحديد شكل الكائن أو أحد أطواره ، مثال ذلك هرمون الشباب في الحشرات. | هرمون تركيبى |
| Morphological adaptation | حدوث تغيير في شكل أو مظهر الكائن الحي ومنها الحشرات لكي تتلاءم والبيئة التي تعيش فيها. | تكيف مظهري |
| Morphological antixenosis | سمك طبقة الكيوتكل قد تعمل على إعاقة دخول الكائنات الممرضة ، الأشواك الغدية السامة الموجودة على أجسام بعض البزقات وغيرها من الصفات المظهرية التي تعيق عملية التطفل. | مقاومة مظهرية أو تركيبية |
| Morphological asymmetry | انظر Behavioral و Absolute asymmetry و Biological asymmetry و Pattern و Developmental asymmetry و Skeletal asymmetry و asymmetry. | عدم التناظر المظهري أو الشكلي |
| Morphological correspondence | انظر Bauplan. | التناظر المظهري أو الشكلي |

| | | |
|-------------------------------------|---|--------------------------------|
| Morphological transformation | نظرية تتعلق بتوثيق التغيرات التشريحية التي تحدث ضمن الخط التطوري الواحد خلال فترة تطورية محددة. | التحول المظهري أو الشكلي |
| Morphology | فرع من علم الحياة يختص بدراسة التركيب ووظائف الأعضاء. | علم دراسة المظهر أو الشكل |
| Morphometrics | مصطلح يطلق على عملية قياس الأجزاء والتركيب والأعضاء المختلفة للكائن الحي. انظر أيضاً: Allometry. | القياسات المظهرية |
| Morphopathology | يعني المصطلح فرعاً من علم الأمراض Pathology الذي يتناول التغيرات الشديدة غير الطبيعية التي تحدث في تركيب الخلايا والأنسجة والأعضاء بحيث تميز عن علم المرض الوظيفي Physiopathology. | علم الشكل العام الخاص بالأمراض |
| Morphospecies | الأنواع التي يمكن تمييزها بالاعتماد على الصفات المظهرية الشكلية. انظر أيضاً: Phenon. | الأنواع المظهرية |
| Morphotype | عينة النمط ذات الشكل الواحد للنوع الذي يظهر حالة تعدد الشكل أو المظهر. انظر أيضاً: Polymorphism. | النمط المظهري |
| Morrill lace bug | <i>Corythuca morrilli</i> Obsorn & Drake , Hemiptera , Tingidae. | بقعة موريل المطرزة |
| Mortality | مجموع العوامل المؤدية إلى موت الكائن الحي وخفض إعداده. انظر أيضاً: Natality. | الموت |
| Mortality rate | عدد الأفراد التي تموت في المجتمع في وقت محدد بالنسبة لعدد أفراد ذلك المجتمع. | نسبة الموت |
| Morula | تطلق على كتلة الخلايا الكروية الناشئة عن انقسام البيضة في كثير من الحيوانات في مراحل تطورها الأولى. | موريولا أو التويطة |
| Mosaic evolution | يظهر هذا النوع أو الطراز في الحيوان الذي يعتبر مرحلة انتقالية بين مجموعتين من الحيوانات ، ويحمل صفات واضحة من كل منهما. | تطور فسيفسائي |
| Mosaic theory of vision | نظرية تفسر عمل العين المركبة في الحشرات حيث أن كل وحدة بصرية تنقل نقطة مفردة من الضوء للشبكية ومجموع هذه النقاط تتحد مع بعضها لإنتاج الصورة الكاملة. | النظرية الفسيفسائية للابصار |
| Mosaic vision | تنفذها العيون المركبة في الحشرات والقشريات، حيث تتألف العين من مجموعة وحدات بصرية مخروطية الشكل تسمى "العينات"، وهي محاطة بغمد خضابي أسود يفصلها عما يحيط بها. وبالتالي فإن ضوءاً ضيقاً يسقط على الشبكية عند قاعدة كل مخروط بلوري، لكن العين كلها بمخاريطها البلورية تنتج صورة فسيفسائية تتألف من نقط كثيرة من الضوء. | الرؤية الفسيفسائية |
| Mososeries | في يرقات حشرات حرشفية الأجنحة تطلق على الأرجل الأولية التي يغيب فيها أكثر من نصف الخطاطيف المرتبة بشكل دائرة مفردة. | موسوسيريس |
| Mosquito hawk | انظر Odonata. | صقر البعوض |
| Mosquitoes | اسم شائع لأفراد أجناس حشرية معينة في رتبة ثنائيات الأجنحة، منها مثلاً بعوض الأنفيليس وبعوض الكيوليكس. يتميز الجسم فيها بأنه هش | البعوض أو الناموس |

| | | |
|--------------------------------|---|------------------------------------|
| | ضعيف ، ولها أرجل طويلة رفيعة ، وبطن طويل نحيل ، وأجنحة ضيقة ، وأجزاء فم ثاقبة ماصة (خاصة الإناث). أغلبها يمتص دم الإنسان والحيوانات الراقية ، وينقل إليها مسببات بعض الحميات والأمراض الأخرى. | |
| Moss bugs | انظر Peloridiidae. | بق الطحالب |
| Mossyrose gall wasp | <i>Diplolepis rosae</i> (Linnaeus) , Hymenoptera , Cynipidae. | زنبور ورم الروز الطحلي |
| Moth | اسم شائع يطلق على حشرات حرشفية الأجنحة ليليه النشاط والتي تكون قرون استشعارها غير صولجانية. انظر أيضاً : Butterfly و Skipper. | عثة |
| Moth butterfly | <i>Liphyra brassolis</i> Rothchild , Lepidoptera , Lycaenidae. | العثة الفراشية |
| Moth flies | ذباب صغير الحجم يشبه العث ، نشاطه ليلي. انظر أيضاً : Sand و Owl midges و Fungus gnats و Trickling filter fly flies. | الذباب العث |
| Moth lacewings | انظر Ithonidae. | أسود المن العثية |
| Mother cell | انظر Prohemocyte. | خلية أم أو أولية |
| Mother genus | الجنس الأصلي الذي اشتقت منه بقية أجناس العائلة. | الجنس الأم أو الأساس |
| Motile | قادر على الحركة. | متحرك |
| Motor axon | محور الخلية العصبية المحرك. (الشكل 2-39) | المحور المحرك |
| Motor fibers | الألياف المحركة للعضلة. | الألياف المحركة |
| Motor nerve | | العصب المحرك. |
| Motor nervous system | جزء من الجهاز العصبي يقع داخل الجسم وينقل المنبهات إلى العضلات. | الجهاز العصبي المحرك |
| Motor neurocyte | | خلية العصب المحرك. |
| Motor neuron | عصب عادة أحادي القطب ومحوره يتصل بالعضلات والغدد (الشكل 2-39). انظر أيضاً : Sensory و Interneuron و Afferent neuron neuron. | العصب المحرك |
| Motor system | جزء من الجهاز العصبي ، يختص بتنظيم النشاط العضلي ، وكذلك يسيطر على النشاط الإفرازي للغدد. يتألف من الخلايا العصبية الحركية ، وهو مهم أو أساسي في حياة جسم الحيوان. | الجهاز الحركي |
| Mottled cup moth | <i>Doratifera vulnerans</i> (Lewin) , Lepidoptera , Limacodidae. | عثة الفنجان المرقطة |
| Mottled flower scarab | <i>Protaetia fusca</i> (Herbst) , Coleoptera , Scarabaeidae. | جعل الأزهار المبرقشة |
| Mottled katydid | <i>Ephippityyha trigintiduttata</i> (Serville) , Orthoptera , Tettigoniidae. | الجندب المرقط أو المبرقش |
| Mottled tortoise beetle | <i>Deloyala guttata</i> (Oliver) , Coleoptera , Chrysomelide. | الخنفساء السـالـحـفـاتـية المبرقشة |
| Moula | الجزء القريب من ساق الرجل أو الذي ينحني مكونا ما يشبه الكرة أو الركبة. | كرة الركبة |
| Mould mite | <i>Tyrophagus putrescentiae</i> (Schrank) , Acari , Acaridae. | حلم العفن |
| Moult | عملية نزع يرقات وحوريات الحشرات لجليدها القديم | انسلاخ |

| | | |
|---------------------------------|---|-------------------------------|
| | بين فترة وأخرى وإبداله بجليد آخر جديد أوسع من الجليد القديم. انظر أيضاً : Apolysis و Ecdysis و Epitoky. | |
| Moulting fluid | سائل يحتوي إنزيمات هاضمة ومحللة ، تفرزه خلايا معينة من طبقة البشرة في جدار جسم الحيوان اللاقاري ، بقصد القيام بهدم الجليد القديم أو فصله عن الجسم وإفساح المجال لجليد جديد يحل محله ، وهي العملية المعروفة باسم "الانسلاخ". انظر أيضاً: Moulting liquid. | سائل الانسلاخ |
| Moulting glands | انظر Exuvial glands. | غدد الانسلاخ |
| Moulting hormone | هرمون تنتجه وتفرزه الغدة الصدرية في الحشرات والحيوانات مفصليّة الأرجل الأخرى ، يجري في الدم ويذهب إلى خلايا البشرة ليحثها على القيام ببرنامج الانسلاخ. وهو يسمى أحياناً Ecdysone. وإذا تدخل الإنسان في تحديد مستوى هذا الهرمون في الجسم (باستئصال الغدة المفرزة له أو بتدميرها ، أو إضافة جرعة هرمون خارجياً) فإن عملية الانسلاخ تضطرب ولا تتم على الوجه المعتاد ، وأصبح هذا التدخل الآن وسيلة حديثة من الوسائل التي يجري البحث فيها كاتجاه جديد من اتجاهات مكافحة الآفات. انظر أيضاً : Ecdysone و Ecdysteroid. | هرمون الانسلاخ |
| Moulting liquid | | سائل الانسلاخ. |
| Mound nest | في الحشرات الاجتماعية ، العش الذي يتم بناءه بواسطة التربة والمواد الورقية ويبرز فوق سطح التربة بشكل كومة أو تلة صغيرة. | هضبة العش أو تل العش |
| Mountain ash sawfly | <i>Pristiphora geniculata</i> (Hartig) , Hymenoptera , Tenthredinidae. | زنبور السردار المنشاري الجبلي |
| Mountain blue butterfly | <i>Neolucia hobartensis</i> (Miskin) , Lepidoptera , Lycaenidae. | فراشة الجبال الزرقاء |
| Mountain carpenter bee | <i>Xylocopa orpifex</i> Smith , Hymenoptera , Anthophoridae. | نحل الجبال النجار |
| Mountain katydid | <i>Acripeza reticulate</i> Guerin-Meneville , Orthoptera , Tettigoniidae. | جندب الجبال |
| Mountain leafhopper | <i>Colladonus montanus</i> (Van Duzee) , Hemiptera , Cicadellidae. | قفاز الأوراق الجبلي |
| Mountain midges | انظر Blephariceridae. | ذباب الجبل الصغير |
| Mountain pine beetle | <i>Dendroctonus ponderosae</i> Hopkins , Coleoptera , Scolytidae. | خنفساء الصنوبر الجبلية |
| Mountain pine coneworm | <i>Dioryctria yatesi</i> Mutuura & Munroe , Lepidoptera , Pyralidae. | دودة مخاريط الصنوبر الجبلية |
| Mountain pinhole borer | <i>Platypus subgranosus</i> Schedli , Coleoptera , Curculionidae. | الحفار الثاقب الجبلي |
| Mountain skipper | <i>Anisynta monticoloe</i> (Olliff), Lepidoptera, Hesperiiidae. | الدودة الجبلية |
| Mountain spotted skipper | <i>Oreisplanus perornatus</i> (Kirby) , Lepidoptera , Hesperiiidae. | الدودة المبقعة الجبلية |
| Mourning cloak butterfly | <i>Nymphalis antiopa</i> (Linnaeus) , Lepidoptera , Nymphalidae. | الفراشة ذات العباءة السوداء |

| | | |
|---------------------------|---|---------------------|
| Mouse flea | <i>Leptopsylla segnis</i> (Schonherr) , Siphonaptera , Leptopsyllidae. | برغوث الفأر |
| Mouth beard | في حشرات عائلة Asilidae لحية دائمية تتكون من شعيرات تقع في جبهة الرأس. انظر أيضاً : Mystax. | لحية الفم |
| Mouth cavity | انظر Extraoral cavity و Preoral cavity. | تجويف الفم |
| Mouth cone | انظر Proboscis و Rostrum. | البوز أو مخروط الفم |
| Mouth dilators | تطلق على عضلات الفم الموسعة وهي زوج العضلات التي تنشأ من الدرقة وتتغمد في تجويف الفم. انظر أيضاً : Dilators buccales. | موسعات الفم |
| Mouth fork | في حشرات عائلة Psocidae تطلق على زوج طويل من الزوائد التي تشبه الرمح تقع قرب الفك السفلي تستخدم للقطع وتمزيق الغذاء. | شوكة الفم |
| Mouth hooks | في يرقات الذباب هي تراكيب كيوتكلية تشبه المخلب على جانب فتحة الفم وتعوض عن الفكوك في اليرقات ولذلك يطلق عليها اسم Mandibles. (الشكل 15-2) | خطاطيف الفم |
| Mouthparts | تطلق على الأجزاء المكونة للفم من فكوك عليا وسفلي. (الشكل 2) | أجزاء الفم |
| Movable hook | في الرعاشات سن أو خطاف متحرك صغير على الحافة الداخلية للفص الجانبي. | الخطاف المتحرك |
| Movement of flight | في الحشرات تطلق على حركات الأجنحة التي تساعد الحشرة في الطيران. | حركة الطيران |
| Mucilaginous | تستخدم لوصف الإفرازات والسوائل ذات القوام اللزج. | مخاطي ، لزج |
| Mucoid | سائل لزج. | مخاطي |
| Mucoreous | عفني المظهر أو متعفن وتكتب أيضا Mucoreus. انظر أيضاً : Mucus. | عفني |
| Mucro | في حشرات رتبة Collembola هي العقلة الطرفية. أما في حشرات غمدية الأجنحة من عائلة Elateridae فتطلق على الزائدة الاسترنية الأمامية، في حشرات غشائية الأجنحة تطلق على قمة الأذرع التناسلية. | إبرة أو شوكة |
| Mucronate | تستخدم لوصف تركيب ذو اشواك. | أبرية أو شوكية. |
| Mucus | مادة لزجة أو هلامية. | مخاط |
| Mud cell | في حشرات غشائية الأجنحة تطلق على الأعشاش التي يستخدم في بناءها الطين. | خلية طينية |
| Mud daubers | تطلق على الزنابير التابعة للجنس : <i>Sceliphron</i> spp, Hymenoptera, Sphecidae. | بناء الطين |
| Mud eyes | اسم شائع لحوريات بعض الرعاشات. | عيون الطين |
| Muga silkworm | <i>Antheraea assama</i> Westwood , Lepidoptera , Saturniidae. | دودة الموكا السلكية |
| Mulberry corpuscle | انظر Sphereule cell. | كريات عنقودية |
| Mulberry silkworm | <i>Bombyx mori</i> (Linnaeus) , Lepidoptera , Saturniidae. | دودة التوت السلكية |
| Mulga ant | <i>Polyrahchis macropus</i> Wheeler , Hymenoptera , Formicidae. | نملة الطعام |

| | | |
|-----------------------------------|---|---------------------------------------|
| Mullberry pyralid moth | <i>Margaronia pyloalis</i> Walker , Lepidoptera , Pyralidae. | عثة الباييراليد التوتية |
| Mullberry tiger moth | <i>Spilarctia imparilis</i> Butler , Lepidoptera , Arctiidae. | عثة النمر التوتية |
| Mullberry whitefly | <i>Tetraleyrodes mori</i> (Quaintance) , Hemiptera , Aleyrodidae. | ذبابة التوت البيضاء |
| Mullein thrips | <i>Haplothrips verbasci</i> (Osborn) , Thysanoptera , Phlaeothripidae. | ثربس مولين |
| Mullerian association | هي علاقة بين أنواع قد تكون متباعدة تصنيفياً ولكن قد تتشابه في اللون أو العيش في نفس البيئة أو قد تكون غير مستساغة من قبل أعدائها الحيوية. انظر أيضاً : Mullerian mimicry . | العلاقة الموليرية |
| Mullerian bodies | أجسام تتكون عند قاعدة سويقات أشجار الجنس <i>Cercropia</i> ويأكلها نمل الجنس <i>Azteca</i> Beltian و Beccarian bodies . انظر أيضاً : bodies . | الأجسام الموليرية |
| Mullerian mimicry | نوع من التشبه يكون فيه النموذج والشبيه غير مستساغ أو مؤذي للعدو الحيوي ، وسميت باسم الباحث الألماني Fritz Muller الذي سجل هذا النوع من التشبه في فراشات الأمازون. انظر أيضاً : Batesian mimicry . | التشبه الموليري أو المحاكاة الموليرية |
| Muller's organ | في إذن الحشرة مجموعة من القضبان الحسية التي تكون انتفاخ على السطح الداخلي للطبلة حسب (Imms) كما تطلق على النهاية المنتفخة للعصب السمعي في الحشرات. (الشكل 4-42) | عضو مولر |
| Muller's thread | الخيوط الطرفية للأنايب البيضاء. انظر أيضاً : Terminal ligament و Terminal filament . | خيوط مولر |
| Multangulate | تستخدم لوصف تركيب أو شكل له أكثر من زاوية. | متعدد الزوايا |
| Multi terminal innervation | التجهيز العصبي متعدد النهايات أو المتشاكل. | تعصيب متعدد النهايات |
| Multiarticulate | التركيب والزوائد متعددة المفاصل والتي لها أكثر من نقطة تمفصل. | متعدد المفاصل |
| Multicellular | | متعدد الخلايا. |
| Multicellular gland | انظر Compound gland و Exocrine gland و Unicellular gland . | غدة متعددة الخلايا |
| Multicellular processes | تطلق على أي زائدة تتكون من عدة خلايا. | الزوائد متعددة الخلايا. |
| Multicellular spine | (الشكل 10-1). | شوكة متعددة الخلايا |
| Multicolonial | في الحشرات الاجتماعية تطلق على المجموعة الحشرية المقسمة إلى عدة مستعمرات وان أفراد هذه المجموعة تعرف حدود مستعمراتها. انظر أيضاً : Unicolonial . | متعدد المستعمرات |
| Multicuspid cap | انظر Cheliceral blade . | قلنسوة متعددة الأسنان |
| Multifid | تقسم إلى عدة قطع أو عقل. | متعدد القطع |
| Multilaminar | تستخدم لوصف تركيب مكون من عدة طبقات أو صفائح. انظر أيضاً : Unilaminar . | متعددة الصفائح |

| | | |
|------------------------------------|---|------------------------------|
| Multinucleate | خلية تمتلك أكثر من نواة وقد تتخصص كل واحدة منها لأداء وظيفة معينة. | متعدد النوى |
| Multioctular | متعدد الخلايا أو التجاوب أو الفراغات. | متعدد الفتحات |
| Multioctular wax gland | في حشرات عائلة Pseudococcidae نوع من الغدد الشمعية غير الشائعة التي توجد على السطح البطني للعقل البطنية الخمسة الأخيرة وتسمى أحياناً بالغدد حول التناسلية Circumgenital glands في الحشرات القشرية وتحتوي عشرة فتحات مثلثة الشكل. انظر أيضاً : Quinquelocular wax glands و Tubular wax gland و Triangular wax gland. | غدة الشمع عديد الفتحات |
| Multioctinal crochets | في يرقات حرشفية الأجنحة تطلق على الأرجل الأولية التي تحمل خطاطيف مرتبة بأنظمة مختلفة. انظر أيضاً : Uniordinal و Biordinal crochet و .crochet | خطاطيف متعددة الترتيب |
| Multiparasitism | انظر Multiple parasitism. | تطفل متعدد |
| Multipartite | قسم إلى عدة أجزاء. | متعدد الأجزاء |
| Multiple factors | زوجان أو أكثر من الوراثة لهما تأثير تكميلي أو تراكمي. | عوامل مضاعفة |
| Multiple mating | | تزاوج متعدد. |
| Multiple original spelling | تطلق على الأسماء التي لها اثنين أو أكثر من التهجئة الأصلية. | متعدد التهجئة الأصلية |
| Multiple parasitism | هي الحالة التي يضع فيها نوعان مختلفان أو أكثر من الطفيليات بيضهما على عائل واحد وفي مثل هذا النوع من التطفل فان الحصيصة النهائية تكون لصالح احد الأنواع ونهاية الأنواع الأخرى نتيجة التنافس الحاد فيما بينهما. انظر أيضاً : Facultative multiple parasitism و Obligatory multiple parasitism و Superparasitism. | التطفل المتعدد |
| Multiple release | في مكافحة الحبيوية هي عملية إطلاق العدو الحبيوي المستورد في المنطقة عدة مرات تبعاً للحاجة. انظر أيضاً : Augmentative biological control و Single release. | الإطلاق المتعدد |
| Multipolar cell | انظر Bipolar cell و Unipolar cell. | خلية متعددة الأقطاب |
| Multiporous plate sensillum | في حشرات غشائية الأجنحة تطلق على اللوحة الحسية الموجودة على قرون الاستشعار ، وتسمى أيضاً Glume و Rhinaria و Tyloid. انظر أيضاً Pore plate : | اللوحة الحسية متعددة الفتحات |
| Multiramus plasmatocyte | تطلق على خلية البلازما التي تمتلك ثلاث نهايات مغزلية الشكل بدلاً من نهايتين. | خلية البلازما متعددة التشعب |
| Multiramus vermiform cell | نوعية نادرة من الخلايا الدودية التي تمتلك ثلاث نهايات مغزلية الشكل بدلاً من نهايتين. | الخلية الدودية متعددة التشعب |
| Multisegmental | انظر أيضاً : Polyseptate و Uniseptate. | عديدة العقل |
| Multiserial bands | في يرقات حرشفية الأجنحة تطلق على زوج الحزم المستعرضة المتكونة نتيجة غياب خطاطيف الأرجل الأولية من الأجزاء الجانبية والوسطية للدائرة. انظر أيضاً : Uniserial circle. | متعددة الحزم المتسلسلة |

| | | |
|-----------------------------------|---|------------------------------|
| Multiserial circle | في يرقات حرشفية الأجنحة تطلق على حالة ترتيب خطاطيف الأرجل الأولية بشكل دوائر متسلسلة ذات مركز واحد. انظر أيضاً : Crochet. | متعددة الدوائر المتسلسلة |
| Multiserrate | تستخدم لوصف تركيب له العديد من التسننات المرتبة بشكل صفوف على طول الحافة. انظر أيضاً: Biserrate و Aculeate-serrate و Dentate-serrate و Subserrate و Uniserrate. | عديدة التسننات |
| Multispinose | تستخدم لوصف تركيب ذو أشواك عديدة. | عديدة الأشواك |
| Multi voltine | الكائن الحي الذي له أكثر من جيل في السنة. انظر أيضاً: Univoltine. | متعدد الأجيال |
| Mumia | تطلق على العذراء في الحشرات. | مومياء |
| Mumia pseudonympha | مصطلح أطلقه لامارك على العذراء المتحركة. | عذراء متحركة |
| Mummy | تطلق على حشرة الممن المتطفل عليها. | مومياء |
| Mung moth | <i>Maruca testulalis</i> (Geyer), Lepidoptera, Pyralidae. | عثة الصوف الردي |
| Munger cell | خلية اصطناعية تستخدم لتربية أو حفظ الحشرات. | خلية منجر |
| Munite | | مدعمة أو مدرعة. |
| Murda disease | يصيب الفلفل الحار وتسببه الحلمة ذات الرسغ الشعري متعددة العوائل الغذائية ويؤدي إلى منع تكوين الأزهار والثمار بينما تؤدي الإصابة المتأخرة إلى موت الأزهار. | مرض مردا |
| Muricate | ذو أشواك أو تركيب سطحه مزود بالعديد من النقاط أو البروزات الحادة. | شائك |
| Muriform granules | تراكيب درنيه ذات اشواك. | محببات شوكية. |
| Murine | لون الفأرة. | رمادي اللون |
| Murine typhus | مرض عالمي الانتشار تسببه <i>Rickettsia typhi</i> وتنتقله البراغيث. | تيفوس مورين |
| Murky meal caterpillar | <i>Aglossa caprealis</i> (Hubner), Lepidoptera, Pyralidae. | دودة الطحين الغامقة |
| Murky meal moth | <i>Aglossa caprealis</i> (Hubner), Lepidoptera, Pyralidae. | عثة الطحين الغامقة |
| Murray valley encephalitis | مرض فايروسي يسببه فايروس يعود لعائلة Flaviviridae وينقله إلى الإنسان البعوض <i>Culex annulirostris</i> . | مرض التهاب الدماغ وادي موراي |
| Muscardine | مرض فطري يصيب اليرقات. | مسكاردين |
| Muscolous | يعيش على الطحالب والاشنات. انظر أيضاً : Agricolous و Algicolous و Caespiticulous و Fungicolous و Madicolous. | طحلي المعيشة |
| Muscidae | أو عائلة الذباب المنزلي أو ذباب الإسطل وتعود لرتبة ذات الجناحين ولقوع عائلة Muscoidea. | عائلة مسكيدي أو الذبابيات |
| Muscidaridae | انظر Lonchopteridae. | عائلة مسكيداريدي |
| Muscidian | يعود أو يختص بعائلة مسكيدي. انظر أيضاً : Lonchopteridae. | مسكيدي أو ذبابي |
| Muscle | | عضلة. |

| | | |
|--|---|-----------------------------------|
| Muscle arrangement | طريقة تنظيم وتوزيع العضلات في الجسم أو العضو أو التركيب. | ترتيب العضلات |
| Muscle contraction | | تقلص العضلة. |
| Muscle insertion | وُجد أن العضلات لكي تكون مؤثرة وفاعلة يجب أن توجد لها اتصالات عند كل من طرفيها. أما الطرف المثبت فيسمى "المثبت" ، وأما الطرف المتحرك فيسمى "المدرج". | انغماد العضلة |
| Muscle spindle | ضفيرة أو حزمة صغيرة مغزلية الشكل تتألف من ألياف عضلية وتحاط بكبسولة أو حافظة تحتوي أليافاً حسية ، ومرتبطة في سلسلة من الثنايا الحلزونية، تنتهي كل منها بقراص صغيرة. توجد مثل هذه التراكيب في أغلب العضلات الإرادية ، وهي تمكن الجسم من أن يتفاعل مع التوتر والشد المتغير للعضلات. | مغزل العضلة |
| Muscoid | تشبه الذباب في الشكل والعادات والسلوك ، أو تشبه يرقات الذباب في الشكل والعادات والسلوك. (الشكل 59) | ذبابية |
| Muscoidea | أولئك عائلة الذباب المنزلي وتعود لرتبة ذات الجناحين ، وتضم العوائل الآتية : Anthomyiidae و Gasterophilidae و Calliphoridae و Hippoboscidae و Mormotomyiidae و Muscidae و Nycteribidae و Oestridae و Scatophagidae و Sarcophagidae و Streblidae و Tachinidae. | فوق عائلة مسكويديا |
| Muscoidiform larva | يرقة تشبه يرقة الذباب المنزلي. (الشكل 59) | يرقة ذبابية |
| Muscular diaphragm | حاجز يتكون من عضلات يفصل بين تجويفين. | حاجز عضلي |
| Muscular dystrophy | | حثل توتر العضلات. |
| Muscular fasciculation | | تجمع أو تحزم عضلي. |
| Muscular system | جهاز يشمل الخلايا والأنسجة والأعضاء العضلية في جسم الحيوان. له نظام ترتيب معين ، ومزود بأطراف عصبية تتحكم في انفعالاته. هو المسئول عن الحركة الداخلية بجسم الحيوان ، كما أنه المسئول عن حركته الخارجية ومنها الانتقال. | جهاز عضلي |
| Muscularis | الغلاف العضلي للقناة الهضمية في الحشرات. | غلاف عضلي |
| Musculated | مزودة بعضلات. | معضلة |
| Musculature | نظام توزيع وترتيب العضلات في الكائن الحي. | تعصيل |
| Musculi antalia | عضلات خرطوم حشرات حشرية الأجنحة. | عضلات خرطومية |
| Musculi dilators spiraculorum | العضلات الموسعة لفتحات التنفسية. | موسعات الثغور |
| Musculi dorsales | | العضلات الظهرية. |
| Musculi dorsales externi | | العضلات الظهرية الخارجية. |
| Musculi dorsales externi mediales | | العضلات الظهرية الخارجية الوسطية. |
| Musculi dorsales interni | | العضلات الظهرية الداخلية. |

| | | |
|--|---|------------------------------------|
| Musculi dorsales interni laterales | | العضلات الظهرية الداخلية الجانبية. |
| Musculi dorsales interni mediales | | العضلات الظهرية الداخلية الوسطية. |
| Musculi laterales | | العضلات الجانبية. |
| Musculi laterals externi | | العضلات الجانبية الخارجية. |
| Musculi laterals interni | | العضلات الجانبية الداخلية. |
| Musculi oclusores spiraculorum | | العضلات الغالقة للفتحات التنفسية. |
| Musculi Paratergales | | العضلات الترجية الجانبية. |
| Musculi Spiraculorum | | عضلات الفتحة التنفسية. |
| Musculi transversales | | العضلات المستعرضة. |
| Musculi transverse dorsales | | العضلات الظهرية المستعرضة. |
| Musculi transverse ventrales | | العضلات البطنية المستعرضة. |
| Musculi ventrales | | العضلات البطنية. |
| Musculi ventrales interni | | العضلات البطنية الداخلية. |
| Musculi ventrales interni laterales | | العضلات البطنية الداخلية الجانبية. |
| Musculi ventrales interni mediales | | العضلات البطنية الداخلية الوسطية. |
| Musculinization | تحويل يرقات الذباب الأنثوية إلى ذكور. | تذكير الذباب |
| Musculoskeletal system | ارتباط العضلات بهيكل الجسم ودعماته. | الجهاز الهيكلي العضلي |
| Museum beetle | <i>Anthrenus museorum</i> (Linnaeus) , Coleoptera , Dermestidae. | خنفساء المتحف |
| Mushroom bodies | زوج من التراكيب العصبية المحمولة على ساق تشبه عش الغراب ويقترض إنها المركز المحرك لدماغ الحشرات. انظر أيضاً : Corpora pedunculata و Stalked bodies (الشكل 40) | أجسام عش الغراب |
| Mushroom flies | انظر Mycetophilidae و Phoridae. | ذباب فطر عش الغراب |
| Mushroom phorid | <i>Megaselia halterate</i> (Wood) , Diptera , Phoridae. | ذبابة الفطر اللاذعة |
| Mushroom red pepper mite | <i>Siteroptes mesembrinae</i> (Canestrini) , Acari , Pygmephoridae. | حلم الفطر والفلفل الأحمر |
| Mushroom sciaris | <i>Lycoriella auripila</i> (Fitch) <i>Lycoriella mali</i> (Fitch) , Diptera , Sciaridae. | ذبابة الفطر السيسارديّة |
| Mushroom shapes gland | تطلق على الغدة التناسلية الذكرية الإضافية والتي تبدو بشكل كتلة تشبه فطر عش الغراب. | غدة بشكل فطر عش الغراب |

| | | |
|------------------------------|--|--------------------------------------|
| Mushroom springtail | <i>Hypogastrura denticulate</i> (Bagnall) , Collembola , Hypogastrusidae. | قافزة فطر عش الغراب |
| Mushroom white cecid | <i>Heteropeza pygmaea</i> Winnertz, Diptera, Cecidomyiidae. | ذبابة عش الغراب السيديدية |
| Mushroom yellow cecid | <i>Mycophila barnesi</i> Edwards , Diptera , Cecidomyiidae. | ذبابة عش الغراب السيديدية الصفراء |
| Musidoridae | انظر Lonchopteridae. | عائلة مسيدوريدي |
| Musidoromimidae | عائلة تضم جنس واحد من المتحجرات وتعود لرتبة ذات الجناحين. | عائلة مسيدوروميدي |
| Mussel scale | انظر Purple scale .. | قشرية بلح البحر |
| Mussel scale parasite | <i>Aphytis lepidosaphes</i> Compere , Hymenoptera , Aphelinidae. | طفيل قشرية بلح البحر |
| Mustard aphid | <i>Lipaphis erysimi</i> (Kalt) , Hemiptera , Aphididae. | من الخردل |
| Mustard sawfly | <i>Athalia lugens</i> Klug , Hymenoptera , Tenthredinidae. | زنبور الخردل المنشاري |
| Mutagen | أي مادة كيميائية تؤدي إلى حدوث طفرة وراثية في الكائن الحي. | مادة مطفرة |
| Mutagenesis | نشوء طفرة وراثية قد تكون في صالح الكائن أو في غير صالحة. | تكوين طفري |
| Mutagenic | أي مادة كيميائية أو إشعاعية أو عامل بيئي يؤدي إلى حدوث طفرة وراثية في الحشرة أو الكائن الحي. | مطفّر |
| Mutagenic agent | انظر Mutagenic. | عامل تطفير |
| Mutagenicity | القدرة على إحداث الطفرة الوراثية. | تطفيرية |
| Mutant | كائن حي ذو صفات وراثية تختلف عن صفات الأبوين. | طافر |
| Mutant aliesterase | | إنزيم الاستريز الأليفاتي المطفّر. |
| Mutate | عملية تعريض الكائن الحي لمواد محثة لتكوين الطفرات. | يطفر ، يغير |
| Mutation | عملية تبدل فجائي في الجينات. | طفرة أو افتجاء |
| Mutation theory | فرضية تقول أن ظهور أشكال جديدة من الكائنات من آباء نتيجة حدوث تغيير حاد في عامل وراثي بغض النظر عن العوامل البيئية وعن وجود أشكال وسطية أو انتقالية. | نظرية الطفرة |
| Mutato nomine | عبارة لاتينية تعني اسم متغير. | اسم متغير |
| Mutes cocoons | في ديدان الحرير تحصل هذه الظاهرة عندما تموت العذارى داخل الشرائق قبل أن يقوم المربي بقتلها ويمكن معرفة هذه الشرائق عن طريق هزها حيث لا تحدث صوتاً بعكس الشرائق السليمة. | شرانق ملتصقة العذارى |
| Mutic | غير مدعم أو غير مجهز بزوائد. | غير مسلح |
| Mutici | عديمة الشوكة الاسترنية الأمامية. تطلق على بعض أنواع عائلة Acrididae التي تفتقد إلى الشوكة الاسترنية الأمامية. | غير مشوكة |
| Mutilate | تستخدم لوصف تركيب مختزل أو غير كامل. | مبتور |
| Mutilation | عملية فقدان الزوائد أو أجزاء من الجسم نتيجة عملية | بتر أو قطع |

| | | |
|-----------------|---|-----------------------------------|
| | قطع أو بتر. | |
| Mutilliidae | أو عائلة النمل القطيفي أو قاتل البقر وتعود لرتبة غشائية الأجنحة وفوق عائلة Scolioidea. | عائلة ميوتيلدي |
| Mutualism | حالة من التعايش بين نوعين مختلفين تعود على كلا النوعين بالفائدة. انظر أيضاً : Commensalism. | تبادل المنفعة |
| Mutualistic | تطلق على الكائن الذي يتبادل المنفعة مع كائن آخر. | متبادل المنفعة |
| MVE | انظر Murray valley encephalitis. | التهاب سحايا وادي موراي |
| MYBP | Millions of years before present. | قبل ملايين السنين من الوقت الحاضر |
| Mycangia | في حشرات غمدية الأجنحة ، يطلق على التجاويف الكيوتكلية الموجودة في جدار الجسم والتي تستخدم كمخزن لفطريات الامبروزيا لنقلها من عائل لأخر بواسطة خناس عائلة Ipidae التي تتغذى على فطريات الامبروزيا. | حجرة الخزن |
| Mycetangia | تجاويف خاصة توجد في جدار جسم خنافس الامبروزيا وزنابير الخشب لحماية الفطريات. انظر أيضاً : Mycangia. | مخازن الفطريات |
| Mycetobiiidae | انظر Anisopodidae. | عائلة مايسيتوبيدي |
| Mycetocyte | خلايا اميبية توجد في تجويف الحشرات وتحوي كائنات دقيقة بداخلها وتوجد بين أغلفة الأنابيب المبيضية كما توجد في الأجسام الدهنية للصرصر. | خلية الفطريات |
| Mycetome | تركيب يوجد في العديد من الحشرات والذي يحوي العديد من الكائنات الدقيقة المتعايشة مثل البكتريا والخمائر والركتيسيا والفطريات. انظر أيضاً : Mycangia. | حجرة الكائنات الدقيقة |
| Mycetometochy | التعايش بين الفطريات وساكنات الأعشاش المركبة. | مايسيتوميوشي |
| Mycetophage | كائن يتغذى على الفطريات. | اكل الفطريات |
| Mycetophagiidae | عائلة حشرية من رتبة غمدية الأجنحة وتعود لفوق عائلة Tenebrionoidea. | عائلة مايستوفاجيدي |
| Mycetophagous | الكائنات التي تتغذى على الفطريات. | اكلات الفطريات |
| Mycetophilidae | أو عائلة ذباب الفطريات وتعود لرتبة ذات الجناحين. | عائلة مايسيتوفيليدي |
| Mycophagous | انظر Mycetophagous. | اكلات الفطريات |
| Mycosis | اجتياح الجسم بواسطة هايفات الفطر. | الاجتياح الفطري |
| Mycotozicosis | مرض ينشأ من سم فطري. | مرض سموي |
| Mycteridae | عائلة حشرية صغيرة تعود لرتبة غمدية الأجنحة وفوق عائلة Tenebrionoidea. | عائلة ما يستيريدي |
| Mydas flies | انظر Mydidae. | ذباب ميداس |
| Mydasidae | انظر Mydidae. | عائلة ميداسيدي |
| Mydidae | أو عائلة ذباب ميداس وتعود لرتبة ذات الجناحين. | عائلة مايديدي |
| Myelin | الغمد الواقي للألياف العصبية. | الغمد العصبي |
| Myelinated | إحاطة الألياف العصبية بالأنسجة الدهنية. | تدهين |
| Myersiidae | عائلة حشرية متطفلة تعود لرتبة غشائية الأجنحة. | عائلة مايريديدي |
| Mygglyphides | في حشرات غمدية الأجنحة البقعة العضلية الموجودة في الحافة الخلفية للرقبة. | مايوكلايفيد |
| Myiasis | إصابة الحيوانات الفقرية ببرقات الذباب التي تتغذى على الأنسجة الحيوانية. انظر أيضاً : Apimyiasis. | التدويد |

| | | |
|---------------------------|--|-------------------------------|
| | و Entomiasis. | |
| Mymaridae | عائلة حشرية متطفلة تعود لرتبة غشائية الأجنحة ولفوق عائلة Chalcidoidea وتسمى أيضاً طفيليات المن. | عائلة ماييريدي أو الصفریات |
| Mymariform larva | يرقات بشكل يرقات عائلة Mymaridae التي تمتاز بان نهايتي الجسم الأمامية والخلفية مخروطية الشكل، (الشكل 59). انظر أيضاً : Teleaform larva. | اليرقة الميمارية أو المغزلية |
| Mymarommatidae | عائلة حشرية متطفلة تعود لرتبة غشائية الأجنحة ولفوق عائلة Chalcidoidea. | عائلة ماياروماتيدي |
| Myoblast | | الخلية المكونة للنسيج العضلي. |
| Myocardium | | عضلة القلب. |
| Myodochiidae | انظر Lygaeidae. | عائلة مايودشيدي |
| Myodynamic | قوة العضلة أو تقلص العضلة. | حركة العضلة |
| Myofibrilla | اللييفات العضلية المكونة من المايوسين. | اللييفات العضلية |
| Myofilament | الوحدة الأساسية في الخلية العضلية ، التي تتميز بها البروتينات فيها. | خيوط عضلي |
| Myogenesis | | تكوين العضلة. |
| Myoglobin | بروتين تنفسي يوجد في العضلة ويقوم بخزن ونقل الأوكسجين. | مايوكلوبين |
| Myohaematin | صبغة حشرية تحوي الحديد. | مايوهيماتين |
| Myology | أحد فروع علم التشريح الذي يختص بدراسة العضلات. | علم دراسة العضلات |
| Myoposcidae | عائلة حشرية تعود لرتبة Psocoptera. | عائلة مايوبوسكيدي |
| Myopsocid booklice | قمل الكتب التابع لعائلة Myopsocidae. | قمل الكتب مايوبوسوكيد |
| Myosin | بروتين مهم يوجد في الألياف العضلية. يُعتقد أن المظهر المخطط الذي تُعرف به العضلات الإرادية جيداً ، مرجعه إلى تشابك خيوط الميوسين الثخينة نسبياً ، مع خيوط رقيقة لبروتين آخر هو "الفاعلين". وإذا كان العضلين يشكل الأشرطة A فإن الفاعلين يشكل الأشرطة I في التركيب النسيجي للعضلة. ولهذا المركب "الفاعلين" وظيفة أساسية هي حفز عملية تحويل الأدينوسين ثلاثي الفوسفات إلى أدينوسين ثنائي الفوسفات ، وهي العملية التي تتحرر فيها الطاقة اللازمة لتقبض العضلة. | العضلين |
| Myotome | عضلة العقلة الجنينية. | قطعة عضلية |
| Myriapoda | صف عديدات الأرجل. | عديدات الأرجل. |
| Myriapods | انظر Myriapoda. | عديدات الأرجل |
| Myrmecidae | عائلة متحجرة تعود لرتبة غشائية الأجنحة. | عائلة ميرميسيدي |
| Myrmeciinae | تحت عائلة من النمل تعود لرتبة غشائية الأجنحة. | عويلة ميرميسيدي |
| Myrmecochores | نباتات تمتلك اجسام دهنية على السطح الخارجي للنبور والتي تجذب النمل الذي يقوم بنقلها. | نبات تنقل بذوره بالنمل |
| Myrmecochory | عملية قيام النمل بنشر البذور. | النمل الزراع |
| Myrmecoclept | نوع من التعايش يظهره النمل الضيف <i>Atelura</i> الذي يقوم بسرقة المواد السكرية المسترجعة خلال مرورها من فم النملة إلى النملة الأخرى. | النمل السارق |
| Myrmecodomatia | تجاويف في انسجة النبات يسكنها النمل. | التجاويف النملية |
| Myrmecoid complex | مجموعة تقسيمية كبيرة من النمل مميزة في بعض | معقد ميرميكويد |

| | | |
|------------------------|--|-------------------------------|
| | التصانيف. انظر أيضا : Poneroid complex. | |
| Myrmecology | | علم دراسة النمل. |
| Myrmecomorphous | يشبه النمل. | نملي |
| Myrmecomorphy | تطلق على الكائنات التي تشبه النمل في المظهر والعتادات. | التشبه بالنمل |
| Myrmecophagous | الكائنات التي تقترب من النمل. | أكلات النمل |
| Myrmecophagy | الكائنات التي تتغذى على النمل. | أكل النمل. |
| Myrmecophile | تطلق على ضيف النمل. | محب للنمل |
| Myrmecophilidae | أو عائلة صراصير النمل أو الصراصير المحبة للنمل وتعود لرتبة مستقيمة الأجنحة. | عائلة ميرميكوفيليدي |
| Myrmecophilous | تطلق على الحشرات والكائنات الأخرى التي تعيش مع النمل في أعشاشه. انظر أيضاً : Entomophilous و Termitophilous. | اصدقاء النمل |
| Myrmecotrophy | تطلق على عملية تنبيه بدء النمو في بعض النباتات بواسطة العناصر الغذائية التي يقوم النمل بنقلها للنبات. | النمل المغذي |
| Myrmecoxenes | انظر Symphile. | نمل غريب |
| Myrmeleontidae | أو عائلة أسد النمل وتعود لرتبة شبكية الأجنحة ولقوى عائلة Myrmeleontoidea. | عائلة ميرميليونتيدي أو عوفيات |
| Myrmeleontoidea | وتعود لرتبة شبكية الأجنحة وتضم العوائل الآتية : Ascalaphidae و Myrmeleontidae و Nymphidae و Nemopteridae و Psechopsidae و Stilbopterygidae. | فوق عائلة ميرميليونتويديا |
| Myrmeophile | انظر Myrmecophile. | محب للنمل |
| Mystacine | مجموعة من الشعيرات توجد فوق الفم على الدرقة. | لحية |
| Mystax | انظر Mystacine. | لحية |
| Mythical name | اسم مقترح لأشكال وهمية أو خرافية ليس له كيان في التسمية. | اسم أسطوري |
| Mytiliform | شكل الصدفة ، عادة تستخدم لوصف أرجل بعض الحشرات التي تستخدم للسباحة. | صدفية |
| Myxoma | أورام ملساء جلاتينية تتكون من أنسجة رابطة مخاطية. | أورام جلاتينية |
| Myxomatosis | مرض فايروسي يصيب الأنسجة المخاطية في الأنف ويصيب الأرانب وينقله الذباب الأسود والقمل والحلم. | ميكسوماتوسس |
| Myxophage | مجموعة حشرية تعود لرتبة غمدية الأجنحة وتضم العوائل الآتية : Cyathoceridae و Microsporidae و Hydroscaphidae و Torridincolidae. | ميكسوفاجا |

-N-

| | | |
|----------------------------------|---|-------------------------|
| Nabidae | أو عائلة بق الأنسة وتعود لرتبة نصفية الأجنحة ولفوق عائلة Cimicoidea. | عائلة نابيدي |
| Nacreous | | يشبه عرق اللؤلؤ. |
| Nagana | مرض يصيب الدواجن وتنقله ذبابة تسي تسي وتسببه التريبانوسوما. | مرض ناجانا |
| Naganal sleeping sickness | مرض نوم تنقله ذبابة تسي تسي والذي تسببه المتقيبات نوع <i>Trypanosoma brucei</i> . انظر أيضاً : Tsetse. | مرض النوم الناجاني |
| Naiad | تطلق على الحوريات التي تعيش في الماء لحشرات رتبة الرعاشات وذباب مايو ورتبة Plecoptera. | حورية مائية |
| Nail | يطلق على مخلب الرسغ. انظر أيضاً : Unguis. | مسمار |
| Nail gall | ورم له شكل المسمار يسببه الحلم الاريوفي على أوراق النبات العائل. | انتفاخ مسماري |
| Nairobi sheep disease | مرض يسببه فايروس ينقل بواسطة مفصليات الأرجل ويعود لعائلة Bunyaviridae وينقل عادة بواسطة القراد <i>Rhipicephalus appendiculatus</i> Neumann | مرض ماشية نايريوبي |
| Naked | تطلق لوصف تركيب خالي أو غير مزود بغطاء من الشعر. كما قد يستخدم لوصف العذراء الحرة غير المغطاة بغلاف العذراء. | عارية ، غير مغطاة |
| Nambour canegrub | <i>Antitrogus mussoni</i> (Blackburn) , Coleoptera , Scarabaeidae. | دودة قصب نامبور |
| Name bearing type | هو نمط الجنس ونمط النوع والنمط الأصلي Holotype والنمط المنتخب Lectotype وسلسلة الأنماط المثيلة Syntypes والتي جميعها تكون النمط الحامل للاسم. | النمط حامل الاسم |
| Nanitic workers | في الحشرات الاجتماعية تطلق على الشغالات المتقزمة الناتجة من الحضنة الجائعة. | الشغالات المتقزمة |
| Nanoid | تستخدم لوصف التراكيب المتقزمة أو الأجسام المختزلة بالمقارنة بالتراكيب والأجسام الطبيعية. | متقزم |
| Nanopsocetae | وتعود لرتبة Psocoptera وتضم العوائل الآتية: Liposcelidae و Pachytroctidae و Sphaeropsocidae. | فوق عائلة نانوبسويستي |
| Nanos | | تقزم. |
| Nantucket pine tip moth | <i>Rhyacionia frustrana</i> (Comstock) , Lepidoptera , Tortricidae. | عثة قمة صنوبر نان توكيت |
| Napiform | شكل اللفت أو تركيب كروي من الأعلى ومستدق من الأسفل. انظر أيضاً: Adeniform و Ampulliform و Calyciform و Campaniform. | لفتية |
| Narcissus bulb fly | <i>Merodon equestris</i> (Fabricius), Diptera, Syrphidae. | ذبابة أبصال النرجس |
| Narcissus jewel | <i>Hypochrysops narcissus</i> (Fabricius), Lepidoptera, Lycaenidae. | فراشة النرجس الناصعة |

| | | |
|------------------------------------|---|------------------------------------|
| Narcosis | تأثير مادة مخدرة. | تخدير |
| Narcotic | مادة مخدرة أو ملطفة. | مخدر |
| Narcotize | | يخدر. |
| Nares | | ثقب الأنف. |
| Narrow horned flour beetle | انظر Slender-horned flour beetle. | خنفساء الطحين رفيعة القرون |
| Narrow necked grain beetle | <i>Anthicus floralis</i> (Linnaeus), Coleoptera , Anthicidae. | خنفساء الحبوب ذات الرقبة الرفيعة |
| Narrow waisted bark beetles | انظر Salpingidae. | خنفس القلف رفيعة الخصر |
| Narrow winged damselflies | انظر Coenagrionidae. | رعاشات رفيعة الأجنحة |
| Narrow winged damselfly | <i>Lestes unguiculatus</i> Hagen, Odonata, Lestidae. | الرعاش ذو الأجنحة الرفيعة |
| Narrow winged mantid | <i>Tenodera augustipennis</i> Saussure , Mantidae , Orthoptera. | فرس النبي رفيع الأجنحة |
| Narrow winged pearl white | <i>Elodina padusa</i> (Hewitson) , Lepidoptera , Pieridae. | فراشة اللؤلؤ البيضاء رفيعة الأجنحة |
| Nasal carina | في حشرات رتبة ذباب مايو تطلق على الحافة الطولية الممتدة في جبهة الرأس أمام العينات الوسطية وتبدو كالأنف. | الحافة الانفية |
| Nasal suture | انظر Clypeal suture. | الدرز الانفي |
| Nascent | حديث الولادة والتكوين. | ناشئ |
| Naso | في الاكاروسات نتوء غير مزدوج يوجد في نهاية البوز لمنطقة الجسم. | انف |
| Nasonov's gland | تطلق على مجموعة الخلايا الغدية لترجة العقلة البطنية السابعة في شغالات نحل العسل ولا توجد في الملكات والذكور ولها العديد من الوظائف منها إفراز الفرمون الذي يجذب بقية النحل عندما تتحرك الأجنحة. | غدة ناسانوف |
| Nasopharyngeal myiasis | انظر Myiasis. | تدويد البلعوم والأنف |
| Nasus | بشكل عام تطلق على البوز والذي هو جزء من رأس الحشرة الذي يتم فصل مع الشفة العليا. في الرعاشات تطلق على الدرقة أو تحوراتها. في حشرات الأرضة تطلق على الخرطوم الذي يفرز بعض المواد الدفاعية. في حشرات ذات الجناحين يطلق على البروز الموجود في البوز. | بوز |
| Nasute | تطلق على طبقة الجنود في الأرضة التي تمتاز بأنفها الكبير. انظر أيضاً : Nasus. | ذو البوز |
| Natal | | ولادة. |
| Natal fruit fly | <i>Ceratitis rosa</i> Karsch , Diptera , Tephritidae. | ذبابة فاكهة ناتال |
| Natality | هي الزيادة في عدد الأفراد في وقت معين. | الولادة |
| Natality rate | عدد الأفراد التي أضيفت إلى المجتمع في وحدة زمنية وتساوي عدد الولادات مقسوماً على وحدة الزمن. | نسبة الولادة |
| Natatorial | في الغالب تطلق على الأرجل المحورة للسباحة. | معدة أو مكيفة للسباحة |

| | | |
|-------------------------------|---|-----------------------------------|
| Natatory lamellae | في حشرات عويلة Tridactylinae تطلق على الصليبات الطويلة الرفيعة الموجودة على ساق الرجل الخلفية والتي تساعد الحشرة في السباحة. | مجذاف السباحة |
| Natio | جماعة محلية داخل نطاق النوع. | زمرة |
| Native | مصطلح يشير إلى التوزيع الطبيعي للنوع والذي يعيش هو وأصوله القديمة التي انحدر منها في منطقة جغرافية محددة. انظر أيضاً: Adventive و Introduced و Endemic. | محلي |
| Native budworm | <i>Helicoverpa punctigera</i> (Wallengren) , Lepidoptera , Noctuidae. | دودة البراعم المحلية |
| Native chitin | نوع من البروتين الكاربوهيدراتي وجد في العديد من الحيوانات والفطريات. | الكيتين الأصلي |
| Native drywood termite | <i>Cryptotermes primus</i> (Hill) , Isoptera , Kalotermitidae. | أرضة الخشب الجاف المحلية |
| Native elm bark beetle | <i>Hylurgopinus rufipes</i> (Fichhoff) , Coleoptera , Scolytidae. | خنفساء قلف الدردار المحلية |
| Native fig moth | <i>Lactura caminaea</i> Meyrick, Lepidoptera, Zygaenidae. | عثة التين المحلية |
| Native fire ant | <i>Solenopsis geminate</i> (Fabricius) , Hymenoptera , Formicidae. | نمل النار الاستوائي |
| Native habitat | | موطن أصلي. |
| Native holly leafminer | <i>Phytomyza ilicicola</i> Loew , Diptera , Agromyzidae. | ناخرة أوراق البهشية المحلية |
| Natopteraria | | الميزاب الظهري الوسطي. |
| Natural classification | التقسيم القائم على صفات أو مجموعات من الصفات تدل على وجود صلة شعبية في التطور. انظر أيضاً: Artificial classification. | التقسيم الطبيعي |
| Natural diet | | غذاء طبيعي. |
| Natural enemy | أي نوع من الطفيليات والمفترسات والمسببات المرضية الذي يعمل على خفض أعداد الكائن في الطبيعة. | عدو حيوي طبيعي |
| Natural requeening | استمرارية أو بقاء الخلية بعد موت الملكة أو فقدانها وذلك بإدخال أو إنتاج ملكة جديدة. | تجديد الملكة طبيعياً |
| Natural selection | هي العملية التي تتخلص بها البيئة من أعضاء الجماعة الأقل مقدرة على التكيف أو تسبب تقاضاً في نجاح تناسل الطرازات الوراثية المختلفة. انظر أيضاً: Artificial selection و Orthogenetic و Sexual selection و selection. | الانتخاب الطبيعي |
| Natural system | هو عملية ترتيب المراتب التصنيفية في نظام طبقي مبني على تقويم لجميع صفاتها المعروفة. | نظام طبيعي |
| Naturalization | تعويد يخضع له فرد ما بعد أن يدخل إقليماً ما قسراً أو اختياراً ، فيتكيف تبعاً لظروفه البيئية المختلفة. | أقلمة |
| Naturalized | صفة الكائن الحي الذي يدخل بيئة أو إقليماً معيناً ، فيتكيف معها ويصبح متأقلماً بظروفها. | متأقلم |
| Naucoridae | أو عائلة بق الماء الزاحف وتعود لرتبة نصفية الأجنحة ولفوق عائلة Naucoroidea. | عائلة ناكوريدي أو البقيات المائية |
| Naucoroidea | وتعود لرتبة نصفية الأجنحة وتضم عائلة | فوق عائلة ناكورويديا |

| | | |
|---------------------------|---|-------------------------------|
| Naupiliiform | Naucoridae فقط. تستخدم لوصف شيء أو تركيب يشبه الطور الأول للقشريات. في حشرات غشائية الأجنحة تطلق على العمر اليرقي الأول لحشرات عائلة Platygyasteridae. | قشرية الشكل |
| Naupiliiform larva | انظر Cyclopid larva | يرقة قشرية |
| Nautical twilight | انظر Twilight. | شفق بحري |
| Navel orangeworm | <i>Amyelois transitella</i> (Walker) , Lepidoptera , Pyralidae. | دودة برتقال أبو صرة |
| Navicula | تطلق على الصليبية الأبطية الرابعة للجناح والتي تشبه الزورق. | زورق |
| Navicular | له شكل الزورق. انظر أيضاً : Cymbiform و Scaphoid. | زورقي |
| Neala | تطلق على الفص الغشائي الذي ينمو عند قاعدة الجناح أو المنطقة الإصبعية أو الأصبع الجناحي. | الإصبع الجناحي |
| Neallotype | هو نمط قرين Allotype موصوف وجد بعد نشر الوصف الأصلي. | نمط جديد |
| Nealogy | يختص أو يعود للأطوار غير الكاملة وأحياناً يستخدم للعداري. | علم دراسة الأطوار غير الكاملة |
| Nearctic region | وتشمل غرينلاند والأصقاع الشمالية والجبالية من أمريكا الشمالية. انظر أيضاً : Australian region و Holarctic region و Ethiopian region و Neotropical region و Oceanic region و Palaeartic region و Oriental region | منطقة العالم الجديد |
| Nebenkern | تطلق على تركيب يوجد في سايتوبلازم الخلية ويتكون من عدة طبقات ذات مركز واحد من الشبكة الاندوبلازمية. | قرب النواة |
| Nebula | | غمامة. |
| Nebulose | تطلق على تركيب غير واضح المعالم. | ضبابي ، غير واضح |
| Nebulose vein | في حشرات غشائية الأجنحة يطلق على عرق الجناح الملون الذي يفتقد إلى التركيب الأنبوبي وليس له حواف واضحة ويمكن رؤيته باستخدام الإضاءة. انظر أيضاً: Spurious vein و Spectral veins و Trace vein و Tubular vein. | عرق غير واضح |
| Nec. | تستخدم للإشارة إلى أن هذا العمل ليس لفلان. | ليس له |
| Neck | أنبوبة توصل بين الرأس والصدر الأمامي في الحشرات. | الرقبة |
| Necrophagous | الكائنات التي تتغذى على أجسام الحيوانات الميتة. انظر أيضاً : Saprophagous. | أكلات الجيف |
| Necrophilous | تستخدم لوصف الكائنات التي تتغذى على أجسام الحيوانات الميتة. | محب للجيف أو الأجسام الميتة |
| Necrophoresis | في الحشرات الاجتماعية هي عملية إزالة الأموات من المستعمرة وطرحها خارجاً. وتسمى أيضاً Necrophorus. | نقل الجيف |
| Necrophoric | يعود أو يختص بحاملات الجيف. | ناقل الجيفة |
| Necropsy | | فحص الأجسام الميتة. |
| Necrotaulidae | عائلة حشرية تعود لرتبة Trichoptera. | عائلة نيكروتاوليدي |

| | | |
|-------------------------------------|---|--|
| Necrotic arachnidism | هي حدوث موت نسيجي موضعي نتيجة لسعة العنكبوت. انظر أيضاً : <i>Loxoscelism</i> . | بقعة عنكبوية |
| Nectar | مادة حلوة تفرز من قبل أزهار النبات وتراكم نباتية أخرى وتشكل مادة غذائية للعديد من الحشرات خاصة حشرات غشائية الأجنحة وحرشفية الأجنحة وبعض حشرات رتبة ذات الجناحين وتعمل كجاذبات لأغراض التلقيح. | رحيق |
| Nectar guides | تطلق على الخطوط أو العلامات أو الألوان الموجودة على الأزهار والتي توجه النحل إلى الرحيق. | أدلة الرحيق |
| Nectar scarabs | <i>Phyllotocus</i> spp , Coleoptera , Scarabaeidae. | جعالات الرحيق |
| Nectariferous insects | الحشرات التي تتغذى على رحيق الأزهار. | حشرات رحيقية التغذية |
| Nectary | في المن تطلق على الأنابيب التي تفرز الندوة العسلية. في النبات هي الشعيرات والأكياس الزهرية التي تفرز سوائل حلوة المذاق . | رحيقي |
| Nectopod | انظر <i>Swimmeret</i> | أرجل للسباحة |
| Needle bug | <i>Rantra dispar</i> Montandon, Hemiptera , Nepidae. | البقة الابرية |
| Needle flies | انظر <i>Leuctridae</i> . | الذباب الابري |
| Negative after potential | | طور سالب بعد الجهد. |
| Negative dilation | انكماش العضلة وتقلصها. | تقلص |
| Negative phototaxis | | الاستجابة السالبة للضوء. |
| Negative phototropism | | ابتعاد الكائن عن الضوء. |
| Negative tropism | أي التأثير الطارد للمنبه. | الاستجابة السالبة للمنبه |
| Negatoria canegrub | <i>Lepidiota negatoria</i> Blackburn , Coleoptera , Scarabaeidae. | دودة نيكاتوريا قصب السكر |
| Negro bug | <i>Cormelaena pulicaria</i> (Germar) , Hemiptera , Cynidae. | البقة السوداء |
| Negro bugs | انظر <i>Thyreocoridae</i> . | البق الأسود |
| Neidiidae | انظر <i>Berytidae</i> . | عائلة نيدايدي |
| Nei's genetic distance index | طريقة رياضية لقياس المسافة الوراثية بين السكان. أو لقياس التباين الوراثي بين السكان. | دليل نيس للمسافة الوراثية |
| Nektobenthos | الكائنات الحية السابحة فوق قيعان البحار والمحيطات. | القاعيات السابحة |
| Nekton | الكائنات التي تسبح فوق سطح الماء. انظر أيضاً : <i>Seston</i> و <i>Neuston</i> . | السابحات |
| Nematid | | خيطي الشكل. |
| Nematocera | وتعود لرتبة ذات الجناحين وتمتاز بقرون استنشعارها الخيطية الطويلة وتضم العوائل الآتية: Anisopodidae و Axymyiidae و Blephariceridae و Bibionidae و Cecidomyiidae و Canthylloscelidae و Ceratopognidae (Heleidae) و Chaoboridae (Coretheridae) و Chironomidae (Tendipedidae) | خيطية قرون الاستشعار أو رتيبة نيماتوسيرا |

| | | |
|-----------------------|--|---|
| | Dixidae و Deuterophlebiidae و Culicidae و Hyperoscelidae (Corynoscelidae) و Bolitophilidae) Mycetophilidae و Ditomyiidae و Diadociidae و Macrocertidae و Ceroplatidae و (Sciophilidae و Fungivoridae و Pachneuridae و Nymphomyiidae و Psychodidae و Perissommatidae و Ptychopteridae (Liriopeidae) Thaumaleidae و Scatopsidae و Tipulidae و (Orphnephilidae) Bibionomorpha .Trichoceridae انظر أيضاً : و Culicomorpha و Blephariceromorpha و Nymphomyiomorpha Ptychopteromorpha و Psychodonomorpha و Tanyderomorpha و Tipulimorpha . | |
| Nematoceros | يعود لرتيبة الذباب خيطي قرون الاستشعار. | نيماتوسيري |
| Nematocyte | خلية مغزلية طويلة جداً من خلايا الدم. (الشكل 24) | الخلية الثعبانية |
| Nemeobiidae | انظر Lycaenidae. | عائلة نيموبيدي |
| Nemestrinidae | أو عائلة الذباب متشابكة العروق وتعود لرتبة ذات الجناحين ولفوق عائلة Tabanoidea. | عائلة نيميسسترنيدي أو الذبابيات الخرطومية |
| Nemglossata | تطلق على النمل ذو اللسان الخيطي. | خيطي اللسان |
| Nemonychidae | أو عائلة خنافس الأزهار ذات الخرطوم وتعود لرتبة غمدية الأجنحة ولفوق عائلة Curculionoidea. | عائلة نيمونيدي |
| Nemopteridae | عائلة حشرية صغيرة تعود لرتبة شبكية الأجنحة Neuroptera. | عائلة نيموبتريدي |
| Nemoricolous | الكائنات التي تعيش في البيئات الخشبية المفتوحة والمشمسة. انظر أيضاً: Agricolous و Arenicolous و Ammophilous و Caespiticolous و Madicolous و Paludicolous و Silvicolous. | خشبية المعيشة |
| Nemouridae | أو عائلة ذباب الغابة وتعود لرتبة Plecoptera ولفوق عائلة Nemouroidea. | عائلة نيمويوريدي |
| Nemouroidea | وتعود لرتبة Plecoptera وتضم عائلة Nemouridae. | فوق عائلة نيمويورديا |
| Neo | بادئة كلام بمعنى جديد أو حديث. | جديد أو حديث. |
| Neo darwinism | نظرية تنص على تأثير الانتخاب الطبيعي ، ليس في الصفات المكتسبة ، ولكن في المورثات والطفرات. | الداروينية الحديثة |
| Neo lamarckism | بعث أو إحياء جزئي لنظرية تورينث الخصائص المكتسبة ، وهي النظرية التي ترجع إلى لامارك. ويعتبر البيولوجي الروسي ليسينكو Lysenko هو النصير الرئيسي لهذه النظرية في الوقت الحاضر. | اللاماركية الحديثة |
| Neoblast | خلية غير متميزة في الحيوانات اللاقارية الحلقية. تقوم بالتطوع وقت الطلب فتهاجر وتتكاثر في موقع التعويض أو التجديد. يسميها البعض "أرومة مجددة". | خلية مجددة |
| Neophemeridae | وتعود لرتبة Ephemeroptera ولفوق عائلة Caenoidea. | عائلة نيوايفيميريدي |

| | | |
|----------------------------------|--|-----------------------------------|
| Neogaeic | الكائنات التي توجد في منطقة نيوهمشاير. | نيوهمشايري |
| Neogallicola gallicolae | تطلق على المظهر الثاني من ذرية الأمهات الأساسية Fundatrigenia للفيلوكسيرا والتي ستصبح صانعات للأورام على الأوراق. | صانعات أورام الأوراق |
| Neogallicolae radicolae | تطلق على المظهر الثاني من ذرية الأمهات الأساسية Fundatrigenia للفيلوكسيرا والتي تكون أورام في الجذور. | صانعة أورام الجذور |
| Neolepidoptera | جميعها حشرات ذات ممص ما عدا عائلة Micropterygidae الفكوك العاملة غير موجودة والعذراء غير كاملة أو مكبلة. انظر أيضاً: Palaeolepidoptera و Protolipidoptera. | رتبة حرشفية الأجنحة الجديدة |
| Neollotype | عينة نمطية من الجنس الآخر عند مقارنتها بالنمط الكامل ، كما أنها جُمعت ووصفت مؤخراً. | نمط متباين حديث |
| Neontology | علم تصنيف الكائنات الحية الحديثة ، أي غير الأحفورية. | تصنيف الأحياء الحديثة |
| Neoplasm | كتلة غير طبيعية من النسيج غير مطلوبة للأعضاء السليمة وهو نمو يتعدى النمو في النسيج الطبيعي ويظل كما هو بعد زوال المنبه الذي أثار تغيرات في نمط النمو والنمو Neoplasm قد يكون حميد Benign أو خبيث Malignant والسرطان Cancer يشير لأي نمط لنمو خبيث. | نمو غير طبيعي |
| Neopseustidae | عائلة من العت البدائي وتعود لرتبة حرشفية الأجنحة. | عائلة نيوبسيوستيدي |
| Neoptera | مجموعة حشرية ذات التطور الناقص وتضم رتبة Paraneoptera و Polyneoptera وتعني جديدة الأجنحة حيث أن أجنحتها تطوى وتستقر فوق الظهر. | جديدة الأجنحة أو المجنحات الحديثة |
| Neopterous | وهي الحشرات التي لها ميكانيكية طيران تشمل تعضيل غير مباشر مع القدرة على طي الأجنحة فوق الظهر عند الراحة. | جديدة الأجنحة |
| Neopterous endopterygotes | | حشرات داخلية الأجنحة الجديدة. |
| Neopterous exopterygotes | | حشرات خارجية الأجنحة الجديدة. |
| Neosomatic | يعود أو يختص بظاهرة اكتساب الكائن مظهر جسماني جديد. | الجسم الجديد |
| Neosome | الكائن الذي يمر بمرحلة تكوين مظهر جسماني جزئي نتيجة لإفراز كيوتكل جديد. | جسم جديد |
| Neosomy | عملية تضخم أجسام اليرقات وتحدث غالباً في الأكاروسات نتيجة لإفراز كيوتكل جديد خلال عملية الانسلاخ. | ظاهرة الجسم الجديد |
| Neotenic | في حشرات متساوية الأجنحة تطلق على التكاثرات الثانوية التي تنمو في مستعمرات الأرضة عند فقدان التكاثرات الأولية. انظر أيضاً: Primary reproductive | التكاثرات الجديدة |
| Neotenin | | الحدثة أو الصبا. |
| Neoteny | تطلق على ظاهرة وجود الأشكال غير المعتادة في الصغار مثل توقف نضج عقل الجسم ، أو حالة النضج الجنسي في اليرقات أو بقاء الصفات اليرقية في الأطوار البالغة. انظر أيضاً: Metathetely و | التشبيب |

| | | |
|------------------------------|---|---|
| | .Paedogenesis | |
| Neotheoridae | عائلة حشرية من رتبة حرشفية الأجنحة تعود لفوق عائلة Hepialoidea. | عائلة نيوتيوردي |
| Neotropical corn stalk borer | <i>Diatraea lineolata</i> (Walker) , Lepidoptera , Pyralidae. | حفار ساق ذرة المنطقة الاستوائية الجديدة |
| Neotropical region | وتشمل أمريكا الجنوبية والوسطى والمنطقة الجنوبية والساحلية للمكسيك. | المنطقة الاستوائية الجديدة |
| Neottiophilidae | انظر Piophilidae. | عائلة نيوتايوفيليدي |
| Neotype | هو عينة يتم اختيارها لتكون نمطا لاحقا للوصف الأصلي في الحالات التي يعرف فيها بصفة قاطعة إن الأنماط الأصلية قد تلفت انظر أيضاً: Holotype و Plesiotype. | نمط حديث |
| Nephric | يعود أو يختص بالكلية في الحشرات. | كلوي |
| Nephridial | له تركيب ووظيفة الكلية. | كلوي |
| Nephridium | تراكيب أنبوبية تعمل عمل الكلى كأنابيب مالبجي في الحشرات. | كلية |
| Nephrocyte | خلايا مبعثرة في تجويف الجسم أو بين خلايا الجسم الدهني كما في حوريات الرعاش أو تكون بشكل سلسلة خلايا تقع بين الغدد اللعابية كما في بعض حشرات ذات الجناحين حيث تقوم بعزل المركبات الضارة والمركبات غير المفيدة ذات الأوزان الجزيئية العالية. انظر أيضاً: Garland cell و Hepatic cells و Pericardial cell. | الخلايا الكلوية |
| Nephroid | تشبه الكلية في الشكل والمظهر. انظر أيضاً: Reniform. | كلوية الشكل |
| Nephropathia epidemica | انظر Epidemic haemorrhagic fever. | حمى نزفية وبائية |
| Nepidae | أو عائلة عقارب الماء وتعود لرتبة نصفية الأجنحة وفوق عائلة Nepoidea. | عائلة نيبيدي أو عقربيات الماء |
| Nepionic | تطلق على طور ما بعد المرحلة الجنينية | يرقي |
| Nepionotype | العينة النمط للنوع هي الطور اليرقي. | النمط النوعي اليرقي |
| Nepoidea | وتعود لرتبة نصفية الأجنحة وتضم: Nepidae و Belostomatidae. | فوق عائلة نيبويديا |
| Nepotism | محاباة الأقارب ، هذه الظاهرة سجلت في نحل العسل مع الشغالات الناتجة من ملكة ملقحة بعدد كبير من الذكور حيث تسعى الشغالات إلى التعرف على أقاربها الأقرب ثم الأبعد وظاهرة المحاباة تظهر بين الأفراد الأكثر قرباً من بعضهم وهذه الظاهرة تخدم الطائفة في الدفاع عن المستعمرة. | التملق |
| Nepticulid moths | انظر Nepticulidae. | عث العائلة نيبتيكوليد |
| Nepticulidae | وتعود لرتبة حرشفية الأجنحة وفوق عائلة Nepticuloidea. | عائلة نيبتيكوليدي أو سويسيات الورد |
| Nepticuloidea | وتعود لرتبة حرشفية الأجنحة وتضم عائلتين هما: Nepticulidae و Opostegidae. | فوق عائلة نيبتيكولويديا |
| Neriidae | عائلة حشرية تعود لرتبة ذات الجناحين وفوق عائلة Micropezoidea. | عائلة نيريدي |

| | | |
|-----------------------------------|--|-----------------------------|
| Neritic zone | تطلق على المملكة البحرية للمنطقة الجغرافية الحيوية الممتدة على طول الساحل بين منطقة المد والجزر المنخفض ولغاية المنطقة التي يصل عمقها 100 متر. انظر أيضاً : Abyssal zone و Littoral zone و Pelagic zone و Photic zone. | المنطقة البحرية |
| Neropilema | انظر Neurilemma و Neuropil. | غمد الكومة العصبية |
| Nervate | يعود لجسم أو تركيب أو زائدة مع أعصاب أو عروق. | معصب |
| Nerve | | عصب. |
| Nerve antennalis | العصب المغذي لقرن الاستشعار. | عصب قرن الاستشعار. |
| Nerve bundle | حزمة تتكون من عدد من الخلايا العصبية. | حزمة عصبية. |
| Nerve cell | | خلية عصبية. |
| Nerve conduction | | توصيل عصبي. |
| Nerve fibre | المحور العصبي أو تفرعات الخلية العصبية | ليفة عصبية |
| Nerve impulse | موجة إثارية أو تغير فيزيائي كيميائي يتحرك في ليف عصبي منتقلاً من مكان لآخر ، حتى يصل إلى نهايته ، فيسبب إثارة أعصاب أخرى أو أعضاء وأنسجة حركية معينة. انظر أيضاً: Nerve signal. | نبضة عصبية |
| Nerve labii | انظر Labial nerve. | عصب الشفة |
| Nerve mandibularium | انظر Mandibular nerve. | عصب الفك العليا |
| Nerve maxillarum | انظر Maxillary nerve. | عصب الفك السفلي |
| Nerve net | شبكة من الخلايا العصبية المتصلة وظيفياً ببعضها ، تتميز بها حيوانات لافقارية معينة ويرقات بعض الحشرات. | شبكة عصبية |
| Nerve ocellari | انظر Ocellar nerve. | عصب العيونات |
| Nerve sheath | غلاف يشبه الغشاء يحيط بالجهاز المركزي بالكامل. انظر أيضاً : Axon و Dendrite و Glial cell. | الغمد العصبي |
| Nerve signal | | إشارة عصبية. |
| Nerve tract | شريط من ألياف عصبية يوجد في الجهاز العصبي المركزي. | الشريط العصبي |
| Nerve trunk | حزمة من ألياف عصبية محركة أو حسية أو كليهما في الجهاز العصبي المحيطي. | الجذع العصبي |
| Nervellus | في حشرات غشائية الأجنحة تطلق على عروق الجناح في عائلة Ichneumonidae. | العصبيات |
| Nervous system | | الجهاز العصبي. |
| Nervulation | تنظيم أو ترتيب الأعصاب أو العروق. | تعصيب |
| Nervule | عصب أو عرق صغير. | عصيب |
| Nervura costalis | العصب الممتد قرب الحافة الضلعية أو العليا للجناح. | العصب الضلعي |
| Nervus ganglii occipitalis | العصب الذي يمر عبر الثقب القفوي. | عصب العقدة العصبية القفوية. |
| Nervus labrofrontalis | العصب الذي يغذي الجبهة والشفة العليا. | العصب الجبهي الشفوي. |
| Nervus lateralis | | العصب الجانبي. |
| Nervus opticus | العصب الذي يغذي العيون المركبة. | العصب البصري. |
| Nervus postantennalis | العصب الذي يغذي المنطقة الواقعة خلف قرن الاستشعار. | عصب خلف قرن الاستشعار. |

| | | |
|----------------------------------|--|------------------------------|
| Nervus subpharyngealis | العصب الذي يمتد تحت البلعوم. | العصب تحت البلعومي. |
| Nervus tegumentalis | العصب الذي يغذي المراكز الحسية في الجلد. | عصب الجلد. |
| Nesium | في اليرقات الجعالية تنوء متصلب بشكل علامة في المساحة الواقعة بين النهايات الداخلية للـ Tormae إلى الأمام من Crepis، عادة يوجد 1-2 منها واحد إلى اليمين هي اللوحة الكايتينية حسب Hayes وأخرى إلى اليسار وتسمى بالمخروط الحسي حسب Hayes. | نيسيم |
| Nest aura | انظر Nest odour. | رائحة العش |
| Nest flies | انظر Neottiophilidae. | ذباب العش |
| Nest odour | في الحشرات الاجتماعية الرائحة المميزة لعش الحشرات وتستخدم لتمييز العش من بين الأعشاش التابعة لأنواع أخرى. انظر أيضاً : Colony odour و Nest aura. | رائحة العش |
| Nest robbing | انظر Cleptobiosis. | سرقة العش |
| Nest usurpation | في الحشرات الاجتماعية خاصة النمل والزنابير هي عملية قيام الملكة المهاجمة بالسيطرة على العش وطرد الملكة الأصلية منه. | اغتصاب العش |
| Net replacement rate | نسبة التعويض في العشيرة بسبب فقدان بعض الأفراد. | نسبة التعويض |
| Net reproductive rate | عدد الافراد الحية الناتجة عن زوج من الحشرات. | صافي نسبة التكاثر. |
| Net spinning caddis flies | انظر Hydropsychidae. | ذباب الكادس الغازل |
| Net winged beetles | انظر Lycidae. | خنافس شبكية الأجنحة |
| Net winged midges | | الهاموش شبكي الأجنحة. |
| Nettle tree leaf beetle | <i>Hoplostines laportae</i> (Weise), Coleoptera, Chysomelidae. | خنفساء أوراق شجرة القرص |
| Nettle winged midges | انظر Blephariceridae. | هاموش شانك الأجنحة |
| Nettlegrubs | انظر Limacodidae. | يرقات شانكة |
| Neurad | انظر Anteriad و Apicad و Basad و Caudad و Centrad و Cephalad و Craniad و Dextrad و Dextrocaudad و Dextrocephalad و Distad و Dorsad و Ectad و Entad و Laterad و Mediad و Mesad و Orad و Proximad و Rostrad و Sinistrad و Sinistrocaudad و Sinistrocephalad و Ventrad. | باتجاه الجهاز العصبي المركزي |
| Neuraforamen | فتحة الثقب المؤخري لممر العصب. | الثقب المؤخري العصبي |
| Neural | يعود أو يختص بالعصب أو بالجهاز العصبي. | عصبي |
| Neural canal | قناة غير كاملة مكونة من الأذرع الداخلية للصدر الأوسط والخلفي يمر أسفل منها الحبل العصبي البطني. | قناة العصب |
| Neural crest | | الهلال أو العرف العصبي. |

| | | |
|--------------------|--|--------------------------------|
| Neural groove | الشق الموجود في الطبقة الأولية للجنين والتي يتكون فيها الحبل العصبي. | أخدود العصب |
| Neural ridges | تطلق على زوج الارتفاعات البطنية الطولية لطبقة البشرة الخارجية للحزمة الجرثومية للجنين والتي تتكون فيها الحبال العصبية الجانبية. | حواف الأخدود العصبي |
| Neuration | | تعريق الأجنحة. |
| Neurilemma | الغمد الخارجي لليفة العصبية كما تطلق على الغمد ذو الانوية الذي يغطي النسيج العصبي في العقدة العصبية. | غمد العصب |
| Neurite | | المحور العصبي. |
| Neurobiotaxis | هجرة افتراضية لخلايا وعقد عصبية في اتجاه المناطق ذات التنبيه الأعظم خلال النشوء شُعبى التكوين. | حركة حيوية عصبية |
| Neuroblast | الخلايا المولدة للأعصاب. | الأرومة العصبية |
| Neuroblastogenesis | عملية تطور ونمو الجهاز العصبي في الجنين. | التكوين الجنيني للجهاز العصبي. |
| Neurochaetidae | أو عائلة الذباب المقلوب وتعود لرتبة ذات الجناحين. | عائلة نيوروكايتيدي |
| Neurocyte | وتتكون من جسم الخلية وامتدادات سايتوبلازمية تسمى المحاور العصبية. | الخلية العصبية. |
| Neuroelectricity | الكهرباء التي تتولد داخل الجهاز العصبي ، وتقدر بشدة التيار أو بفرق الجهد الحاصل بين مناطق الجهاز العصبي. وتدرس هذه المسألة عند تتبع النبضات العصبية والانفعالات العصبية في جسم الحيوان. | كهرباء عصبية |
| Neuroendocrines | العصب المغذي للغدد الصماء. | عصب الغدد الصماء. |
| Neuroendocrinology | العلم الذي يدرس الجهازين العصبي والغدد الصم معاً من النواحي التشريحية والوظيفية والبنائية ، ويبحث في أوجه التعاون فيما بينهما. | علم الغدد الصمّ العصبي |
| Neurogenic | | نبض القلب عصبياً. |
| Neurogenic heart | القلب يبدأ عمله بواسطة نبضات عصبية ، وهذا عكس القلب عضلي الحركة. وهو الذي تتولد النبضات الحافزة لعمله في العضلات. أما النوع الأول فيوجد في الحلقيات ومفصليات الأرجل ، وأما النوع الآخر فيوجد في الفقاريات. | القلب عصبي الحركة |
| Neuroglia | تكتب أيضاً Neuroglia. | غمد عصبي |
| Neuroglia | مادة جلاتينية تمسك معا تفرعات محاور خلايا العقدة العصبية. | خمج العصب |
| Neurohemal organ | وتقوم خلاياه الإفرازية في المخ بإنتاج هرمون الصدر الأمامي ويسمى هذا العضو أيضاً بالأجسام القلبية Corpora cardiaca. | العضو العصبي الدموي |
| Neurohormone | أي منتجات إفرازية تصنع في المخ والغدد الصماء للسيطرة على السلوك الفسيولوجي وعمليات الايض. | الهرمون العصبي |
| Neurohumor | مادة مرسله هرمونية ، مثل الاستايل كولين ، تحررها النهايات العصبية عند إرسال النبضات. وبالتالي يعتبر المصطلح بديلاً للمصطلح Neurohormone. | إفراز عصبي |
| Neuroid | عصبي المظهر والوظيفة. انظر أيضاً : Dendroid. | شكل العصب |
| Neurology | العلم الذي يختص بدراسة الأعصاب من حيث | علم الأعصاب |

| | | |
|-----------------------|--|---|
| | التركيب والترتيب والتشريح والتوزيع والوظيفة ، وتشتمل الدراسة الجهاز العصبي بوجه عام. | |
| Neuromere | كتل جنينية من نسيج عصبي تنشأ منها فيما بعد العقد العصبية في الحشرات. | قطعة عصبية |
| Neuromuscular | معقد الأعصاب والعضلات. | عصبي عضلي |
| Neuromuscular synapse | عملية اتصال الاعصاب بالعضلات لايعصال الابعازات المختلفة لها. | الاقتران العصبي العضلي. |
| Neuron or neurone | خلية متخصصة في نقل الحافر العصبي أو رد فعله. وتتألف من جسم الخلية والمحور العصبي والتفرعات الأخرى التي تخرج من هذا الجسم أو من المحور. تتميز الخلية العصبية عن غيرها من أنواع الخلايا بعدم القابلية للانقسام أو التكاثر ، ووجود حبيبات نسل بها وتجمعها في الجهاز العصبي ، وان كان بعضها يوجد خارجه لكنها تدخله بمحاورها العصبية. يسميها البعض "عصبون". | خلية عصبية |
| Neurophysiology | العلم الذي يختص بدراسة الجهاز العصبي والأعصاب من الناحية الوظيفية فقط. | فيزيولوجيا الأعصاب أو علم وظائف الأعصاب |
| Neuropil | كتلة النسيج الليفي العصبي في العقدة العصبية. انظر أيضاً : Neuropilema. | الكومة العصبية |
| Neuroplasm | بروتوبلازم الخلية العصبية ، ويتميز عن غيره بوجود تراكيب معينة ، كحبيبات نسل مثلاً. لكن اللفظة تطلق أيضاً على سايتوبلازم المحاور العصبية. | بلازما عصبية |
| Neuropore | الثقب أو الفتحة التي يمر خلالها أو غيرها العصب. انظر أيضاً : Trichosor. | ثقب العصب |
| Neuroptera | أو رتبة ذباب الادر ، أو أسد النمل ، أو ذباب دويسن ، أو ذباب البومة ، أو ذباب الأفعى وهي رتبة عالمية الانتشار وتضم حدود خمسة آلاف نوع. | رتبة حشرات شبكية الأجنحة |
| Neuropteroid | رتبة حشرية منقرضة تشبه إلى حد كبير رتبة شبكية الأجنحة. كما تطلق على الحشرات التي تعود لرتبة شبكية الأجنحة. | شبيهة شبكية الأجنحة |
| Neuropterous | يعود لرتبة شبكية الأجنحة. | شبكي الأجنحة |
| Neurosecretion | إفرازات هرمونية الوظيفة تقوم بإنتاجها خلايا عصبية معينة في الجهاز العصبي المركزي. وتقوم بالتحكم في أعمال غدد هرمونية أخرى أو تقوم بتنظيم عمليات حيوية مباشرة. | إفراز عصبي |
| Neurosecretory axon | انظر Neurosecretory Cells. | محور عصبي مفرز. |
| Neurosecretory cells | مجاميع من الخلايا توجد في المخ وتنشط هذه الخلايا في بداية كل انسلاخ وتعمل افرازاتها على تنشيط الغدد الصدرية. | الخلايا العصبية الإفرازية. |
| Neurosensory | | المستقبلات الحسية العصبية. |
| Neurosoma | | مايتوكونديريا الخلية العصبية. |
| Neurospongium | انظر Neuropile ، كما تطلق على المادة الحبيبية الموجودة حول الفص البصري. | الاسفنجة أو الكومة العصبية |
| Neurosynapse | منطقة اتصال بين الخلايا العصبية المتجاورة. | منطقة التشابك العصبي |
| Neurothidae | عائلة حشرية صغيرة تعود لرتبة شبكية الأجنحة. | عائلة نيوروثيدي |
| Neurotransmitter | مواد كيميائية تقوم بنقل الابعازات العصبية في مناطق التشابك العصبي مثل | الناقل العصبي |

| | | |
|------------------------------------|--|-----------------------------|
| Neurotransmitters | Acetylcholine و Noradrenaline. جزيئات كيميائية مرسلّة تطلق بواسطة الخلايا العصبية ، وهي التي تعمل داخل المنطقة المجاورة لمكان إطلاقها. تشمل هذه المواد : استيل كولين ، نور أدريالين. أما الجزيئات المرسلّة المطلقة بواسطة خلايا عصبية لكي تعمل بعيداً عن موضعها، فهذه هي الهرمونات. | ناقلات عصبية |
| Neurotrophic | عملية تجهيز الجهاز العصبي بالمغذيات المناسبة لضمان استمرار عمله. | تغذية الأعصاب. |
| Neurulation | عمليات التميز التي تحدث للأنسجة العصبية في الجنين ، حيث يتكون فيها الأنبوب العصبي. | تشكل عصبي |
| Neuston | تطلق على الحشرات أو الكائنات السابحة على سطح الماء. | السابحات |
| Neuter | في الحشرات الاجتماعية من غشائية الأجنحة مصطلح يطلق على الشغالات وهي إناث وراثياً. | متعادل |
| Neutral synoekete | الحشرات التي لا تعير اهتماماً لضيوف المستعمرة التي تتغذى على فضلات المستعمرة. | المضيف الحيادي |
| Neutral term | لفظ تصنيفي ملائم، مثل شكل أو مجموعة يمكن استعماله دون الإشارة إلى المراتب التصنيفية الرسمية من النظام الطبقي وليس له دلالة في التسمية. | لفظ متعادل |
| Nevada sage grasshopper | <i>Melanoplus rugglesi</i> Guirnry , Orthoptera , Acrididae. | نظام حشائش نيفادا الواطنة |
| New clade name | اسم جديد مقترح تم وضعه وفقاً لقوانين التسمية الخاصة بنظام التأسيل Phylo code. | اسم جديد للفرع التطوري |
| New combination | في التصنيف تعني اسم الجنس واسم النوع أو اسم النوع مع اسم النويج. انظر أيضاً : Combinato novum. | توليفة أو تركيبة جديدة |
| New guinea sugarcane weevil | <i>Rhadboscelus obscurus</i> (Boisduval) , Coleoptera , Curculionidae. | سوسة قصب سكر غينيا الجديدة |
| New house borer | <i>Archoplus products</i> (LeConte) , Coleoptera , Cerambycidae. | حفار المنزل الجديد |
| New name | اسم جديد لاسم مشغول من قبل. | اسم جديد |
| New scientific name | اسم علمي متداول أو غير متداول والمقترح لأول مرة من قبل مؤلف الاسم. | اسم علمي جديد |
| New species | | نوع جديد. |
| New status | تعني أي تغيير في حالة المرتبة التصنيفية. انظر أيضاً : Status . | حالة جديدة |
| New world screw worm | <i>Cochliomyia hominivorax</i> (Coquerel) , Diptera, Calliphoridae. | دودة العالم الجديد البريمية |
| New york weevil | <i>Ithycerus novboracensis</i> (Forster) , Coleoptera , Curculionidae. | سوسة نيويورك |
| Newcomer's organ | في حشرات حرشفية الأجنحة تطلق على الغدة خارجية الإفراز كغدة أو عضو جاذب للنمل تقع على العقلة البطنية السابعة للعديد من يرقات Lycaenidae حيث أن النمل يأخذ إفرازات هذه الغدة ، هذه الغدة لوحظت للمرة الأولى من قبل Newcomer عام 1912. | عضو نيوكمر |

| | | |
|---|---|--|
| Newman fly | <i>Dacus newmani</i> (Perkins) , Diptra, Tephritidae. | دبابة نيومان |
| Newzealand cattle tick | <i>Haemaphysalis longicornis</i> Neumann , Acari , Ixodidae. | قراد أبقار نيوزيلاند |
| Newzealand seabird tick | <i>Ixodes endyptids</i> Maskell , Acari , Ixodidae. | قراد طيور البحر النيوزيلندي |
| Nexin | خيوط رفيعة مطاطية من البروتين والتي تمتد بفترات منتظمة بين أزواج الأنايب الدقيقة لذيل الحيوان المنوي. انظر أيضاً : Dynein arm و Radial spoke. | نيكسن |
| Nexus | تطلق على رابط أو علاقة توجد بين أفراد مجموعة من الكائنات. | رابط أو علاقة |
| Niche | حيز بيئي أو المجال الدقيق من العوامل البيئية الذي يتلاءم فيه النوع أو الذي يتطلبه النوع. | نوخ |
| Nicippe yellow | <i>Eurema nicippi</i> , Lepidoptera , Pieridae. | فراشة نيسيبى الصفراء |
| Nicoletidae | عائلة حشرية تعود لرتبة هديبة الأجنحة. | عائلة نيكوليتيدي |
| Nicoletiidae | ذوات الذنب الشعري من عائلة Nicoletiidae. | ذوات الذنب الشعري نيكوليتيدي |
| Nictitant | العويونة ذات البقعة الهلالية مختلفة اللون. | البقعة الهلالية |
| Nidamental | تعود إلى الإفرازات الغدية التي تغطي البيض في بعض الحشرات. | المادة العشبية |
| Nidamentum | الكتلة الجيلاتينية التي تضع فيها أنواع الجنس <i>Chironomus</i> البيض. | مادة العش |
| Nidicolous | تستخدم لوصف عملية عيش كائن بعد خروجه من البيضة في داخل العش. | ساكنات الأعشاش |
| Nidificate | مصطلح يطلق على عملية وضع البيض في العش. | صانع العش |
| Nidification | عملية إنشاء العش ، كما تطلق على السلوك المرتب بعملية بناء العش. | بناء العش |
| Nidifugous | الكائن الذي يغادر العش مباشرة بعد خروجه من البيضة. | تارك العش |
| Nidus | خلايا مجددة أو مولدة مرتبة بشكل مجاميع. | الخلايا المجددة |
| Niger | | اسود. |
| Nigger | <i>Orsotraena medus</i> Waterhouse & Lyell , Lepidoptera , Nymphalidae. | الفراشة الزنجية |
| Niggerhead termite | <i>Nasutitermes gravealus</i> (Hill) <i>Nasutitermes walkeri</i> (Hill) , Isoptera , Termitidae. | الأرضة زنجية الرأس |
| Night eyes | عيون الحشرات المكيفة للرؤية الليلية. انظر أيضاً : Super position و Apposition eye. | عيون ليلية |
| Night feeding sugarcane armyworm | <i>Leucania loreyi</i> (Duponchel) , Lepidoptera , Noctuidae. | الدودة الجيش ليلية التغذية على قصب السكر |
| Nigidius jezebel | <i>Delias ennia</i> Miskin , Lepidoptera , Pieridae. | الفراشة نيجيديس الوقحة |
| Nigra scale | <i>Parasaissetin nigra</i> (Nietner) , Hemiptera , Coccidae. | القشرية السوداء |

| | | |
|------------------------------|--|--------------------------------------|
| Nigrescent | ماثل للسواد. | مسود |
| Niobis | مصطلح لاتيني يستخدم من قبل المصنفين للإشارة إلى النوع ، أي أن هذا النوع يعود لي وتختصر بـ .Nob | يعود لي |
| Nireous | | ابيض ثلجي. |
| Nisus | الجهد المبذول للخروج من البيضة أو لطرح البراز. | جهد |
| Nit | وقد يطلق على بيض الحشرات المتطفلة بشكل عام. | بيض القمل |
| Nitidous | تستخدم لوصف أي تركيب براق أو لماع نتيجة لانعكاس الضوء. انظر أيضاً : Iridescent و Opalescent و Niveous. | لماع ، براق |
| Nitidulidae | أو عائلة الخنافس شاربة العصارة وتعود لرتبة غمدية الأجنحة ولفوق عائلة Cucujoidea. | عائلة نتيدليدي أو الودحيات |
| Nitrophilous | الكائنات التي تعيش في التربة النتروجينية. | محب للنتروجين |
| No brand grass yellow | <i>Eurema brigitta</i> (Felder & Felder) , Lepidoptera , Pieridae. | فراشة الحشائش الصفراء عديمة الوشم |
| No see ums | مصطلح يستخدم في أمريكا للإشارة إلى الذباب اللاسع. انظر أيضاً : Ceratopogonidae. | ذباب لاسع |
| Nobis | توضع خلف الاسم العلمي للمرتبة التصنيفية للإشارة إلى مسؤولية المؤلف عن الاسم المقترح. وتختصر بـ .nob أو .n. | يعود لنا |
| Noctuidae | عائلة عث البومة الصغيرة أو عائلة الديدان الجياشة، أو عائلة الديدان القارضة ، أو عائلة الديدان شبه القياسة وتعود لرتبة حرشفية الأجنحة ولفوق عائلة .Noctuoidea | عائلة نوكتويدي أو الليليات |
| Noctuids | الحشرات التي تعود لفوق عائلة .Noctuoidea انظر أيضاً : .Noctuoidea | نوكتودس |
| Noctuoidea | وتعود لرتبة حرشفية الأجنحة ، وتضم العوائل: Agaristidae و Amtidae و Asctiidae و Heminiidae و Hypsiidae و Lymantriidae و Noctuidae و Nolidae و Thyretidae. | فوق عائلة نوكتويديا |
| Nocturnal | الكائنات التي تنشط ليلاً وتطلق بالأخص على الحشرات التي تطير وتنشط ليلاً. انظر أيضاً: .Matinal insects | ليلية النشاط |
| Nodal furrow | في الرعاشات يطلق على الدرز المستعرض الذي ينشأ عند نقطة في الحافة الضلعية للجناح مناظرة للعقدة ويمتد باتجاه الحافة الداخلية. | الآخدود العقدي |
| Nodal sector | في الرعاشات ، هو القاطع الوسطي حسب (Comstock) والذي ينشأ من القاطع العلوي للعرق المستعرض الذي يربط العرق الكعبري بالزندي عند القاعدة قرب العقدة ويمتد لغاية الحافة الخارجية. | القاطع العقدي |
| Nodaviridae | عائلة فايروسية تنقل بواسطة الحشرات وتضم جنس واحد هو <i>Alphanodavirus</i> ويمثلها النوع <i>A. nodamura</i> . | عائلة نودافيريدي |
| Node | انتفاخ مرضي أو تضخم يحدث في التركيب أو النسيج ، في الرعاشات تطلق على العرق المستعرض القوي الذي يوجد في وسط الحافة الضلعية للجناح والذي يربط العرق الضلعي وتحت الضلعي والكعبري ، في حشرات غشائية الأجنحة تطلق على | عقدة |

| | | |
|------------------------------|--|----------------------------|
| | العقلة الصغيرة الواقعة بين العقلة البطنية الأولى Propodeum والخصر ، ومن مرادفاتهما: Archane و Nodus و Petiole و Postpetiole . | |
| Node based clade | انظر Clade . | الفرع العقدي |
| Node based definition | هو التعريف الذي يربط الاسم مع الفرع التطوري الناشئ من عقدة تمثل السلف الأحدث لذرية كائن موجود . | التعريف المستند على العقدة |
| Nodicorn | ويسمى أيضا بقرن الاستشعار القلادي . | قرن الاستشعار العقدي . |
| Nodiform | | عقدي الشكل . |
| Nodose | | عقدي . |
| Nodular | تركيب ذو عقد أو انتقاعات . | عقدي |
| Nodular sclerotic | في حشرات حرشفية الأجنحة تطلق على الصليبية الصغيرة التي تحدد النهاية الأمامية للغشاء الطليبي . | الصليبية العقدية |
| Nodule | | عقدة صغيرة . |
| Nodule formation | | تكوين العقد الصغيرة . |
| Noduliferous | | حاملات العقد الصغيرة . |
| Nodulus | | عقد صغيرة |
| Nodus | في الرعاشات تطلق على التسننات الموجودة قرب وسط الحافة الضلعية للجناح أو انتفاخ في جناح الحشرة . | عقدة |
| Nogodinidae | عائلة حشرية تعود لرتبة نصفية الأجنحة ولفوق عائلة Fulgoroidea . | عائلة نوغودينيدي |
| Nolidae | انظر Noctuidae . | عائلة نوليدي |
| Nomad | الفرد الذي يقوم بجولة أو رحلة . | الرحال |
| Nomadic phase | في النمل الحياش تطلق على الفترة في دورة نشاط النمل التي تقوم فيها أفراد المستعمرة خلالها بالتجوال أو الرعي وخلالها تتوقف الملكة عن التكاثر ومعظم الحضنة تكون في مرحلة اليرقة . انظر أيضاً : Stationary phase | الطور الرحال أو الجوال |
| Nomadism | نزعة أو رغبة أفراد المستعمرة في الانتقال بالكامل من منطقة إلى أخرى انظر Migration . | الترحال |
| Nomen ambiguum | أو اسم فيه التباس وهو اسم استخدم لفترة طويلة من قبل عدة مؤلفين وبمعاني مختلفة مما أدى إلى غموضه . | اسم غامض أو مبهم |
| Nomen cladi conversum | انظر Converted clade name . | اسم الفرع المحول |
| Nomen cladi novum | انظر Nomen novum . | اسم فرع تطوري جديد |
| Nomen collective | وهو اسم يعطى لمجموعة أنواع أو مجموعة من الأطوار مثل البيض أو اليرقات ... الخ وتعامل مثل اسم مجموعة الجنس . انظر أيضاً : Collective group و Collective group name . | اسم مجموعة |
| Nomen confusum | اسم لمجموعة تصنيفية (جنس ، نوع ... الخ) مبني على عنصرين أو أكثر . | اسم مرتبك أو اسم مشوش |
| Nomen conservandum | أسماء استمر استخدامها بطريق الاتفاق أو القرار على الرغم من التعارض الفعلي أو الكامل مع القواعد الراسخة للتسمية وهو اصطلاح يطلق على القوائم الرسمية التي تضعها الوكالة الدولية للتسمية | أسماء محافظ عليها |

| | | |
|----------------------------------|---|------------------|
| | الحيوانية. | |
| Nomen correctum | مجموعة الأسماء المتداولة والمصححة أو المحسنة وذلك لتناسب نظام التسمية الدولية. وتكتب أيضاً <i>Nomina correcta</i> . | اسم مصحح |
| Nomen dubium | اسم أطلق على نوع إلا أن الأدلة غير كافية لتعريف هذا النوع الذي أطلق عليه الاسم. | اسم مبهم |
| Nomen imperfectum | الأسماء الناقصة هي أسماء متداولة وعندما نشرت لأول مرة كانت مطابقة لكل متطلبات التسمية ولكنها احتوت بعض النقص الذي يتطلب تعديله أو تصحيحه ، مثال ذلك الأسماء الحاوية على شارحة أو فارزة أو بعض العلامات. وتكتب أيضاً <i>Nomen imperfecta</i> . | اسم ناقص |
| Nomen inquirendum | اسم موضع تحقق ودراسة ويكتب أيضاً <i>Nomina inquirenda</i> . انظر أيضاً : <i>Nomen dubium</i> . | اسم قيد التحقيق |
| Nomen inviolatum | جميع الأسماء المتداولة التي لم يحدث فيها أي تغيير منذ أن تم تأليفها ونشرها لأول مرة. وتكتب <i>Nomina inviolate</i> . | اسم مصون |
| Nomen monostrositatis | اسم غير شرعي أطلق على كائن شاذ لا يحمل صفات طبيعية. | اسم شاذ |
| Nomen negatum | وهي أسماء غير متداولة لأنها غير صحيحة من ناحية التهجئة الأصلية. وتكتب أيضاً <i>Nomina negata</i> . انظر أيضاً : <i>Denied name</i> . | اسم مرفوض |
| Nomen non rite publicatum | وهو اسم مخطوط فقط. وتختصر بـ <i>nom. non rite public.</i> | اسم غير منشور |
| Nomen novum | وتختصر بـ <i>nom.nov.</i> أو <i>n.n.</i> | اسم جديد |
| Nomen nudum | اسم علمي منشور غير مستوفي لشروط التسمية. | اسم مكشوف |
| Nomen nullum | وهي أسماء غير متداولة كما يعرفها نظام التسمية الدولية ولها عدة أشكال من التهجئة. وتكتب أيضاً <i>Nomina nulla</i> . | اسم ملغي |
| Nomen oblitum | اسم موجود ضمن قائمة التسمية العلمية الدولية إلا أنه لم يستخدم منذ أكثر من خمسين سنة. | اسم ملغي أو منسي |
| Nomen perfectum | وهو اسم متداول وعند نشره كان مطابقاً لجميع الشروط الموضوعية من قبل لجنة التسمية الدولية ولم يخضع لأي تصحيح. وتكتب أيضاً <i>Nomina perfecta</i> . | اسم كامل أو صحيح |
| Nomen propositum | اسم قديم مقترح الاحتفاظ به لأغراض معينة. | اسم أجرد |
| Nomen protectum | هو الاسم الذي حصل على الأسبقية بالنسبة للاسم المرادف الأقدم غير المستخدم أو بالنسبة للاسم الجنس الأقدم غير المستخدم. | اسم محمي |
| Nomen provisorium | اسم اقترح لوقت محدد على أن يتغير حين إيجاد البديل المناسب. | اسم مؤقت |
| Nomen rejectum | اسم تم رفضه لعدم مطابقته لشروط التسمية. | اسم مرفوض. |
| Nomen specification | | اسم نوعي. |
| Nomen substitutum | أي اسم متداول سواء كان جديداً أو قديماً ويقترح كاسم بديل لاسم غير شرعي ويكتب أيضاً <i>Nomina substitute</i> . انظر أيضاً : <i>Replacement name</i> . | اسم بديل |
| Nomen translatum | اسم متداول تم تغيير نهايته وذلك بناء على نقله من | اسم منقول |

| | | |
|-----------------------------------|--|------------------------|
| | مرتبة تصنيفية إلى أخرى ، مثال ذلك عائلة Orthidae انتقلت إلى تحت عائلة وأصبحت Orthinae. ويبقى اسم المؤلف وتاريخ نشره كما هو. ويكتب أيضاً Nomina translate. | |
| Nomen triviale | اسم استخدم لإشباع الرغبة في بطاقة التعريف لكل نوع حيث ادخل ليناوس الاسم الجزئي وهي عبارة عن كلمات تشتق من الاختلافات النوعية تضاف لاسم النوع وتكتب بحروف مائلة أو توضع بين قوسين. | اسم جزئي |
| Nomen vanum | أو اسم باطل. | اسم عبثي |
| Nomen vetitum | اسم غير متداول تم نشره كاسم لأحد أقسام مجموعة الجنس من غير مرتبة الجنس أو تحت الجنس والذي تم رفضه من قبل لجنة التسمية الدولية. | اسم غير مرخص |
| Nomenclator | كتاب يحتوي على قوائم الأسماء العلمية مجمعة لأغراض التسمية أكثر منها لأغراض تصنيفية. | سجل أسماء |
| Nomenclatural status | بالنسبة للاسم تعني القانون الذي يحكم تسمية الاسم العلمي ومدى ثباته في نظام التسمية ، مثال ذلك مدى تداول الاسم وتهجئته وطباعته وأسبقيته بالنسبة للأسماء الأخرى. | حالة التسمية |
| Nomenclature | نظام لوضع الأسماء حسب القواعد الدولية للتسمية الحيوانية. | التسمية |
| Nomenclature act | هي مجموعة القوانين والشروط التي تعنى بالتسمية العلمية للكائنات الحية. | قانون التسمية |
| Nomenclature binaire | أي أن الاسم العلمي يتكون من اسم الجنس واسم النوع. | تسمية مزدوجة أو ثنائية |
| Nomina conservanda | أسماء بقيت مستخدمة بطريق الاتفاق أو القرار على الرغم من التعارض الفعلي أو الكامن مع القواعد الراسخة للتسمية، وهو اصطلاح يطلق في الغالب على القوائم الرسمية التي تضعها الوكالة الدولية للتسمية الحيوانية. | أسماء محافظ عليها |
| Nominal author | الشخص الذي نشر اسم المرتبة التصنيفية أو الاسم العلمي. | اسم المؤلف |
| Nominal genus | المفهوم الذي يعبر عنه اسم جنس معين بعكس المفهوم الممثل بجنس مقبول من الناحية التصنيفية. | جنس مسمى |
| Nominal species | المفهوم الذي يعبر عنه اسم نوع معين بعكس المفهوم الذي يمثله نوع مقبول من الناحية التصنيفية. | نوع مسمى |
| Nominal taxon | وتعرف هذه المرتبة بواسطة النمط الممثل لها. فمثلاً العائلة المسماة Muscidae تعرف دائماً بواسطة النمط الممثل لها وهو الجنس <i>Musca</i> . | مرتبة مسماة |
| Nominal threshold | استخدم هذا الحد من قبل المزارعين عند غياب أو عدم توفر القيمة الرقمية أو الحقيقية للحد الاقتصادي الحرج ويسمى أيضاً بالحد الحرج المرئي Visual threshold لأنه يعتمد على معاينة الحقل المصاب بالنظر وتقدير مستوى الإصابة وهي مسألة تعتمد على خبرة المزارع وتجربته. | الحد الحرج المسمى |
| Nominate subordinate taxon | تحت مرتبة تحمل نفس اسم المرتبة الأعلى ، مثال ذلك <i>Cossus cossus</i> حيث أن اسم النوع يأخذ نفس اسم الجنس. | تحت مرتبة مسماة |
| Nominate subspecies | | نوع مسمى نمطي. |

| | | |
|------------------------------------|---|-----------------------------------|
| Nominotypical Subgenus | جنيس تابع لجنس متعدد النمط ويشترك مع جنسه في نفس النوع النمطي ونفس الاسم. | جنيس مسمى نمطي |
| Nominotypical subspecies | هو النويج التابع لنوع متعدد النمط والذي يشترك مع نوعه في نفس النمط ونفس الاسم وهو النويج التابع لنوع وله أقدم اسم مؤكد. | نويج مسمى نمطي |
| Nominotypical taxon | تحت مرتبة مسماة ضمن مجموعة العائلة مثل مجموعة الجنس أو مجموعة النوع والتي تحوي الاسم الحامل لاسم النمط. | المرتبة ذات الاسم النمطي |
| Nomology | علم دراسة القواعد والقوانين في العلوم. | علم القوانين |
| Non auctorum | وتختصر بـ auct. non. | ليست للمؤلف |
| Non biting midges | انظر Chironomidae. | ذباب غير لاسع |
| Non biting stable fly | انظر False stable fly. | ذبابة الإسطبل غير اللاسعة |
| Non cellular outgrowth | النموات الكيوتكلية الخارجية لجدار الجسم والتي تتكون من إفرازات خلايا البشرة. | نموات خارجية غير خلوية |
| Non concurrent host feeding | وتحدث عند التغذية على عائل غذائي غير ملائم. انظر أيضاً : Host feeding. | التغذية غير المنسجمة |
| Non granular spindle cell | انظر Oenocyte. | خلية مغزلية غير محببة |
| Non nucleate | | عديم النواة. |
| Non occluded type virus | فايروس ممرض للحشرات من عائلة Cytoplasmic Baculoviridae. انظر أيضاً : polyhedrosis virus و Granulosis virus و Insect poxvirus و Nuclear polyhedrosis virus. | فايروس غير مغلف |
| Non revertible thelytoky | نوع من التكاثر وجد في بعض حشرات عشائبة الأجنحة المتطفلة حيث أن إناث الزنابير المصابة بالبكتريا تكون جميع ذريتها من الإناث دون تلقيح وان الإناث الناتجة لا يمكن علاجها أو معاملة بالمضادات الحيوية المضافة للغذاء أو المعاملة بدرجات الحرارة العالية للتخلص من البكتريا. انظر أيضاً: Revertible thelytoky. | التكاثر العذري الانثوي غير الراجع |
| Nonchitinous | يعود أو يختص بتركييب غير كيوتكلية أو لا يدخل الكايتين في تركيبها. | غير كايتيني |
| Noogoora burr longicorn | <i>Nupserha vexator</i> (Pasco) , Coleoptera , Cerambycidae. | حفار غلاف ثمرة نوجورا طويل القرون |
| Noogoora burr seed fly | <i>Euaresta aequalis</i> (Loew) , Diptera , Tephritidae. | ذبابة بدور ثمرة نوجورا |
| Norfolk island cicada | <i>Kikihia convicta</i> (Distant) , Hemiptera , Cicadidae. | سيكادا جزيرة نورفولك |
| Normal | | اعتيادي ، غير استثنائي. |
| Normal males | في الاكاروسات هي الذكور التي تشبه الإناث وتكون مصاحبة لها. | ذكور عادية |
| Normal saline | يستخدم في التحضيرات النسيجية للحشرات ويتكون من 1% كلوريد الصوديوم. انظر أيضاً: Ringer's solution و Physiological saline. | المحلول الملحي الاعتيادي |
| North eastern sawyer | <i>Monochamus notatus</i> (Drury) , Coleoptera , Cerambycidae. | نشار الخشب الشمالي الشرقي |

| | | |
|---------------------------|---|---------------------------------------|
| North queensland day moth | <i>Alcides zodiaca</i> (Bulter) , Lepidoptera , Uraniidae. | عثة نهار شمال كوينزلاند |
| Northern army worm | <i>Leucania separata</i> (Walker) , Lepidoptera , Noctuidae. | الدودة الجيش الشمالية |
| Northern auger beetle | <i>Xylothrips religious</i> (Biosduval) , Coleoptera , Bostrichidae. | الخنفساء الثاقبة الشمالية |
| Northern brown house moth | <i>Dasypodia cymatodes</i> Guenee <i>Speiredonia spectans</i> Guenee , Lipidoptera , Noctuidae. | عثة المنزل البنية الشمالية |
| Northern caddisflies | انظر Trichoptera و Linnephilidae. | دباب الكادس الشمالي |
| Northern cattle grub | <i>Hypoderma bovis</i> (Linnaeus) , Diptera , Oesteridae. | دودة القطيع الشمالية |
| Northern cherrynose | <i>Macrotristria sylvara</i> (Distant) , Hemiptera , Cicadidae. | السيكادا كرزية الأنف الشمالية |
| Northern citrus butterfly | <i>Princeps focus</i> (Westwood) , Lepidoptera , Papilionidae. | فراشة الحمضيات الشمالية |
| Northern coast mosquito | <i>Aedes aborigines</i> Darce., Diptera, Culicidae. | بعوضة الساحل الشمالي |
| Northern corn rootworm | <i>Diabrotica barberi</i> Smith & Lawrence , Coleoptera , Chrysomelidae. | دودة جذور الذرة الشمالية |
| Northern dingy dart | <i>Suniana lascivia</i> (Rosenstock) , Lepidoptera , Hesperidae. | الفراشة السهمية القذرة الشمالية |
| Northern double drummer | <i>Thopha sessiliba</i> Distant , Hemiptera , Cicadidae. | السيكادا الطبال المزدوج الشمالي |
| Northern false wireworm | <i>Gonocephalura carpentariae</i> (Blackburn), Coleoptera, Tenebrionidae. | الدودة السلكية الكاذبة الشمالية |
| Northern fowel mite | <i>Ornithonyssus sylviarum</i> (Canestrini & Fanzago) , Acari , Macronyssidae. | حلم الطيور الشمالي |
| Northern grassdart | <i>Taractrocera ilia</i> Waterhouse , Lepidoptera , Hesperidae. | فراشة الحشائش السهمية |
| Northern greengrocer | <i>Cyclochila virens</i> Distant , Hemiptera , Cicadidae. | سيكادا السمان الأخضر الشمالي |
| Northern house mosquito | <i>Culex pipens</i> Linnaeus , Diptera , Culicidae. | بعوضة المنزل الشمالية |
| Northern imperial blue | <i>Jalmenus eichhorni</i> Staudinger , Lepidoptera , Lycaenidae. | الفراشة الإمبراطورية الزرقاء الشمالية |
| Northern jezebel | <i>Delias argenthona</i> (Fabricius) , Lepidoptera , Pieridae. | الفراشة الشمالية الوقحة |
| Northern masked chafer | <i>Cyclocephala borealis</i> Arrow , Coleoptera , Scarabaeidae. | الجعل المقنع الشمالي |
| Northern mole cricket | <i>Neocurtilla hexadactyle</i> (Perty) , Orthoptera , Gryllotalpidae. | صرصر الحقل الشمالي |
| Northern pearl white | <i>Elodina perdita</i> Miskin , Lepidoptera , Pieridae. | الفراشة الشمالية اللؤلؤية البيضاء |
| Northern pine weevil | <i>Pissodes approximates</i> Hopkins, Coleoptera Curculionidae. | سوسة الصنوبر الشمالية |
| Northern pitch twig | <i>Petrova albicapitana</i> (Busck) , | عثة الأفرع الجافة الشمالية |

| | | |
|---|---|--|
| moth | Lepidoptera , Tortricidae. | |
| Northern rat flea | <i>Niosopstyllus fasciatus</i> (Bosc) , Siphonaptera , Ceratophyllidae. | برغوث الجرد الشمالي |
| Northern ringlet | <i>Hypocysta irius</i> (Fabricius) , Lepidoptera , Nymphalidae. | الفراشة الشمالية ذات الذوابة |
| Northern rough bollworm | <i>Earias vitella</i> (Fabricius) , Lepidoptera , Noctuidae. | دودة الجوز الخشنة الشمالية |
| Northern sandy dung beetle | <i>Euoniticellus intermedius</i> (Reiche) , Coleoptera Scarabaeidae. | خنفساء الروث الرملية الشمالية |
| Northern territory fruit fly | <i>Dacus aquilanis</i> (May) , Diptera , Tephritidae. | ذبابة فاكهة الأراضي الشمالية |
| Northwest coast mosquito | <i>Aedes aborigines</i> Dyar, Diptera , Culicidae. | بعوضة الساحل الشمالي الغربي |
| Norum | مصطلح يستخدم تصنيفياً للإشارة إلى مرتبة تصنيفية جديدة. | جديد |
| Norum genus | وتختصر بـ .n.g., gen. nov. | جنس جديد |
| Norway maple aphid | <i>Periphyllus lyropictus</i> (Kessler) , Hemiptera , Aphididae. | من القيقب النرويجي |
| Norwegian itch | انظر Human itch mite. | الحكة النرويجية |
| Nose bot fly | <i>Gasterophilus haemorrhoidalis</i> (Linnaeus) , Diptera , Oestridae. | ذبابة نغف الأنف |
| Nosema apis | بروتوزوا ممرض لبالغات نحل العسل ولا يصيب اليرقات. انظر أيضاً : Pebrine microsporidia. | نوزيما النحل |
| Nosema disease | مرض يصيب الحشرات الكاملة لنحل العسل نتيجة وجود البروتوزوا <i>Nosema apis</i> في المعدة حيث يؤدي إلى انتفاخ بطن النحل ويتم معالجته باستخدام المضاد الحيوي Fumagillin. | مرض النوزيما |
| Nosema locustae | بروتوزوا ممرض للجراد وقفازات الحشائش. | نوزيما الجراد |
| Nosemosis | عدوى بالميكروسبورديا التابعة للجنس <i>Nosema</i> وهو جنس من أجناس البروتوزوا. | عدوى نوزيمية |
| Nosodendridae | عائلة حشرية تعود لرتبة غمدية الأجنحة ولفوق عائلة Dermestoidea. | عائلة نوسودندريدي أو أكلات قيوخ الأشجار |
| Nostril | انظر Rhinarium. | منخر |
| Notacoria | مساحة أو منطقة غشائية واضحة توجد في ترجة الصدر الأوسط أو الخلفي. | الترجة الغشائية |
| Notal comb | في حشرات رتبة Siphonaptera تطلق على صف الأشواك الموجود على طول الحافة الخلفية للصدر الأمامي. | المشط الترجي |
| Notal wing process | زائدة تنشأ من ترجة الصدر الأوسط والخلفي وتستخدم لربط الأجنحة بالصدر. | زائدة الجناح الترجية |
| Notalia | تطلق على البروز الذي يغطي جزء من ترجة وبلورا الصدر الأوسط والذي يتكون من انثناء الجزء الخلفي لترجة الصدر الأمامي وحسب MacGillivary هي الحافة الترجية الخلفية. | تريجة |
| Notarotaxis | تطلق على طبقة الكيوتكل المستمرة مع السطح الظهري لترجة الجناح. | محور الترجة الجناحية |

| | | |
|-----------------------------|---|--------------------------------------|
| Notasure | الدرز الذي يفصل صليبات الترجة. | الدرز الترجي. |
| Notate | تستخدم لوصف تركيب مُعلّم أو مزركش بخطوط أو أشرطة أو بقع أو منخفضات. | مُعلّم |
| Notaulus | في حشرات غشائية الأجنحة تطلق على زوج الأخابيد الكيونتكلية الطويلة على الصليبية الوسطية لترجة الصدر الأوسط ، هذه الأخابيد تنفرج للخلف وتقسّم الصليبية الوسطية لترجة الصدر الأوسط إلى جزء وسطي ومساحات جانبية. انظر أيضاً : Mesopraescutum و Parapsidal suture و Parapsides. | الأخابيد الخلفية |
| Notch | كما تطلق على نقطة التقاء طية الجناح مع حافة الجناح. | ثلمة أو حز |
| Notched | محزوز أو مثلوم أو مسنن. | محزوز |
| Notched plates | في حشرات المجموعة Coccids. انظر أيضاً : Pectinae. | الواح مسننة |
| Notches | في حشرات المجموعة Coccids انظر Incisurae. | حزوز |
| Notepisternum | ظهر اللوحة البلورية الأمامية. | ظهر البلوريتة الأمامية |
| Noteridae | أو عائلة خنافس الماء الحافرة وتعود لرتبة غمدية الأجنحة وتعود لفوق عائلة Carabaoidea. | عائلة نوتيريدي |
| Nothybidae | عائلة حشرية صغيرة تعود لرتبة ذات الجناحين وفوق عائلة Diopsoidea أو Tanypezoidea. | عائلة نوثيبيدي |
| Notiothaumidae | عائلة حشرية من رتبة Mecoptera وتعود لرتبة Protomecoptera. | عائلة نوتيوثاوميدي |
| Notodont | تطلق على مجموعة من يرقات العث التي تمتاز بوجود أسنان على الظهر. | الأسنان الظهرية أو الترجية |
| Notodontid moths | انظر Notodontidae. | عث نوتودونتيدي |
| Notodontidae | عائلة حشرية تعود لرتبة حرشفية الأجنحة وفوق عائلة Notodontoidea. | عائلة نوتودونتيدي أو فراشيات الصفصاف |
| Notodontoidea | وتعود لرتبة حرشفية الأجنحة وتضم العوائل الآتية: Diptidae و Notodontidae و Thyretidae و Thaumetopoeidae. | فوق عائلة نوتودونتيديا |
| Notogaea | تطلق على واحدة من ثلاث ممالك حيوانية مفترضة تضم استراليا وبولينيا ومناطق هاواي. | الأرض الجنوبية |
| Notoligotomidae | عائلة حشرية تعود لرتبة Embioptera. | عائلة نوتوليگوتوميدي |
| Notonectal | | السابجات على الظهر. |
| Notonectidae | أو عائلة الحشرات السابحة على الظهر وتعود لرتبة نصفية الأجنحة وفوق عائلة Notonectoidea. | عائلة نوتونيكتيدي |
| Notonectoidea | وتعود لرتبة نصفية الأجنحة وتضم : Helotrephidae و Notonectidae و Pleidae. | فوق عائلة نوتونيكتويديا |
| Notonemouridae | عائلة حشرية تعود لرتبة Plecoptera. | عائلة نوتونيموريدي |
| Notopleural | يعود لظهر البلورا. | ظهري بلوري |
| Notopleural bristles | في حشرات ذات الجناحين تطلق على زوج الأشواك الواقعة مباشرة فوق درز ظهر البلورا بين العرق العضدي وجذر الجناح. | أشواك ظهر البلورا |
| Notopleural suture | | درز ظهر البلورا. |
| Notopleuron | في حشرات ذات الجناحين تطلق على المنخفض المثلث الشكل الذي يقع أمام الدرز المستعرض والى | ظهر البلورا |

| | | |
|----------------------------------|--|------------------------------------|
| | الخلف من العرق العضدي. | |
| Notoptera | اسم اعتيادي مقترح لعائلة Grylloblattidae. في حشرات غمدية الأجنحة تطلق على الحافات المتوازية للجزء الخلفي للصليبية الوسطية لترجة الصدر الخلفي. | ظهريه الجناح |
| Notopterale | | الصليبية الابطيبة الجناحية الأولى. |
| Notostigmata mites | حيث تقع الثغور التنفسية على السطح الظهرى للحلم كما في الحلم Opilioacarida. | الحلم ظهري الثغور التنفسية |
| Nototheca | يطلق على جزء من غلاف العذراء الذي يغطي السطح الظهرى للبطن. | غلاف الظهر |
| Notum | السطح الظهرى أو العلوي لعقل الجسم وبالأخص عقل الصدر. | ترجة |
| Noun moth | <i>Lymantria monacha</i> Linnaeus , Lepidoptera , Lymantridae. | عثة نون |
| Nova species | وتختصر بـ n.d , n.sp., nov.sp. | نوع جديد |
| Novavalvae | الصمام الظهرى الجانبى لأنثى الحشرة. | صمام جديد |
| Noxia canegrub | <i>Lepidiota noxia</i> Britton , Coleoptera , Scarabaeidae. | دودة قصب السكر الضارة |
| Nubi almondworm | <i>Heliothis nubigera</i> Harris & Schifferrmuller, Lepidoptera, Noctuidae. | دودة اللوز النوبية |
| Nucha | كما يطلق أيضاً على الجزء الخلفى الظهرى الوسطى للحلقة البطنية الأولى الملتحمة مع الصدر الخلفى فى بعض حشرات غشائية الأجنحة المتطفلة. | السطح العلوي للرقبة |
| Nucivorous | الحشرات والحيوانات التي تتغذى على الجوز. | أكلات الجوز. |
| Nuclear | يعود أو يختص بالنواة. | نووي |
| Nuclear cytoplasm | الساييتوبلازم الذي يحيط بالنواة. | ساييتوبلازم النواة |
| Nuclear transplantation | طريقة علمية حديثة للتهجين واستحداث أنواع جديدة من الكائنات. يتم فيها نقل النواة من كائن إلى ساييتوبلازم كائن آخر ورعايته حتى ينمو وينتج كائناً جديداً. | نقل النواة |
| Nuclei of simper | نواة خلايا المخروط البلورى للعين المركبة. | نواة سمير |
| Nucleiform | لها شكل النواة. | نواتية |
| Nucleolar | يعود أو يختص بالنوية. | نويى |
| Nucleoprotein | | البروتين النووي. |
| Nucleus hive | خلية صغيرة عادة تتكون من 3-5 إطارات تستخدم لتربية الملكات. | الخلية النواة |
| Nuclus | | نواة. |
| Nude | تطلق على الجلد الخالى من الأشواك والشعيرات. | أملط أو عارى |
| Nudiseta | | الشعيرات الملساء. |
| Nuditass | بدون غطاء. | عارى |
| Nudum | منطقة أو مساحة جرداء أو عارية. | عارية |
| Nuisance threshold | ويستخدم هذا النوع مع الحشرات التي تسبب الإزعاج للإنسان وحيوانات المزرعة مثل الذباب والبعوض. | الحد الحرج للإزعاج |
| Null name | انظر Nomen nullum. | اسم ملغى |
| Nullarbor caves cockroach | <i>Trogloblattella nullarborensis</i> Mackerras, Orthoptera , Blattellidae. | صرصر كهوف نولاربور |

| | | |
|-------------------------------|--|--------------------------|
| Nulliparous | غير قادرة على إنتاج أو وضع البيض. | عقيمة |
| Numbat tick | <i>Ixodes vestitus</i> Neumann, Acari, Ixodidae. | قراد نمبات |
| Numerical taxonomy | أسلوب فلسفي للتصنيف يعتمد على استخدام التقنيات الرياضية للوصول إلى قرار في تمييز حدود المراتب التصنيفية. | التصنيف العددي أو الرقمي |
| Numericlature | وهي محاولة شرح نظام التصنيف الطبيعي للحيوانات بالأرقام ويقوم على أساس إعطاء رقم لكل مرتبة تصنيفية وأن تركيبة الرقم تشير إلى الموقع التصنيفي للكائن الحي. | النظام الرقمي |
| Nuptial flight | يحدث عادة في الحشرات الاجتماعية. | طيران الزفاف |
| Nuptial gift | مادة يفرزها الذكر أو يحصل عليها لتقدمها إلى الأنثى كهدية أو كنوع من الغزل قبل التزاوج. انظر أيضاً: Trophallaxis. | هدية الزفاف |
| Nurse | في الحشرات الاجتماعية تطلق على شغالة النمل أو النحل التي تعتني بالحضنة. | حاضنة |
| Nurse bees | شغالات النحل الصغيرة ذات العدد الغذائية العاملة وظيفتها هو تغذية اليرقات والملكة ، هذه الشغالات تكون بعمر 3-10 أيام. | النحل الحاضن |
| Nurse cells | تطلق على خلايا توجد في مبايض بعض الحشرات التي تجهز الغذاء للبيض. | الخلايا المغذية |
| Nut borer | انظر Agonoxenidae. | حفار الجوز |
| Nutans | منحنى الرأس. | معتدل |
| Nutgrass armyworm | <i>Spodoptera exempta</i> (Walker) , Lepidoptera , Noctuidae. | دودة السعد الجيش |
| Nutgrass billbug | <i>Sphenophorus cariosus</i> (Oliver) , Coleoptera , Curculionidae. | بقعة السعد المنقارية |
| Nutgrass borer moth | <i>Bacteria venosana</i> (Zeller) , Lepidoptera , Tortricidae. | عثة حفار السعد |
| Nutgrass weevil | <i>Athesapeuta cyperi</i> Marshall , Coleoptera , Curculionidae. | سوسة السعد |
| Nutmeg weevil | انظر Coffee-Bean weevil. | سوسة جوزة الطيب |
| Nutritional castration | تطلق على عملية التغذية الانتخائية في الطور اليرقي لتحديد الطبقات في المستعمرة كما في نحل العسل. | التغذية الطبقيّة |
| Nutrient | مادة مغذية. | مغذي |
| Nutrimetary castration | الضمور بسبب فقدان أو نقص الغذاء في الحشرات البالغة. | الضمور الغذائي |
| Nutrition | | تغذية. |
| Nutritive chamber | تطلق على الجزء المتسع من أنبوبة البيض والذي يمتلئ عادة بحبيبات من مواد مغذية تستخدم في نمو وتكوين البيضة. | حجرة التغذية |
| Nutritive layer | تطلق على الطبقة الداخلية من أنسجة الورم والتي تحيط باليرقة حيث تصنعها الأخيرة للتغذية ، كما في الأورام التي تصنعها زنابير الجنس Cynipid. | الطبقة المغذية |
| Nutritive potential | وهي مقدرة كل حشرة على استخدام ما يوجد في بيئتها من مواد غذائية والاستفادة منها بتحويلها إلى غذاء صالح لها. | الافتقار الغذائي |
| Nuttall blister beetle | <i>Lytta nuttalli</i> Say, Coleoptera, Meloidae. | خنفساء بثرات نوتال |

| | | |
|--------------------------|---|--|
| Nuttalliellidae | عائلة من القراد تضم نوعاً واحداً وتعود لتحت صف الاکاروسات Acari. | عائلة نوتاليليدي |
| Nycterbiidae | عائلة حشرية من رتبة ذات الجناحين وتعود لفوق عائلة Hippoboscoidea. | عائلة نيكتيربيدي |
| Nycteribidae | عائلة حشرية تعود لرتبة ذات الجناحين ولفوق عائلة Muscoidea. | عائلة نيكتيربيدي |
| Nygmata | مساحات صغيرة أو بقع حسية توجد على أجنحة بعض حشرات رتب Hymenoptera و Neuroptera و Trichoptera. | نجمة |
| Nymph | | حورية. |
| Nympha inclusa | تطلق على عذارى الحوريات. | حورية مستورة |
| Nymphalidae | أو عائلة الفراشات ذات الأقدام الفرشائية وتعود لرتبة حرفية الأجنحة ولفوق عائلة Papilionoidea. | عائلة نيمفاليدي أو الفراشيات النهارية |
| Nymphidae | عائلة حشرية تعود لرتبة Neuroptera. | عائلة نيمفيدي |
| Nymphipara | تطلق على الحشرات التي تحمل أو تلد صغار في مرحلة متقدمة من النمو كاليرقات أو الحوريات. | واضعات الحوريات |
| Nymphochrysalis | انظر Protonymph. | عذارى الحورية |
| Nymphomyiid flies | ذباب عائلة Nymphomyiidae. | ذباب نيمفوماييد |
| Nymphomyiidae | عائلة حشرية صغيرة تعود لرتبة ذات الجناحين ولفوق عائلة Nymphomyioidea. | عائلة نيمفوماييدي |
| Nymphophane | | الطور الحوري. |
| Nysa jezebel | <i>Delias nysa</i> (Fabricius), Lepidoptera, Pieridae. | فراشة نايسا الوقحة |

| | | |
|---------------------------|---|------------------------------------|
| Oak aphid | <i>Myzocallis castanicola</i> Baker <i>Tuberculatus annulatus</i> (Hartig) , Hemiptera , Aphididae. | من البلوط |
| Oak apple | ورم يتكون على البلوط بواسطة زنابير المجموعة <i>Biorhiza pallida</i> ومنها النوع Cynipid (Olivier). انظر أيضاً : Marble gall و Oak root gall. | عص البلوط |
| Oak button gall | ورم صغير مسطح دائري يسببه الزنبور نوع : <i>Neuroterus quercusbaccarum</i> (Linnaeus). | ورم البلوط الزري |
| Oak clearwing moth | <i>Parathrene asilipennis</i> (Boisduval) , Lepidoptera , Sesiidae. | عثة البلوط رائقة الأجنحة |
| Oak crickets | انظر Meconematidae. | صراصير البلوط |
| Oak erineum mite | <i>Aceria ilicis</i> (Canestrini), Acariformes, Eriophyidae. | حلم الشعيرات القطنية على البلوط |
| Oak lace bug | <i>Corythucha arcuata</i> (Say) , Hemiptera , Tingidae. | بقة البلوط المطرزة |
| Oak leafminer | <i>Phyllonorycter messaniella</i> (Zeller) , Lepidoptera , Gracillariidae. | ناخرة أوراق البلوط |
| Oak leafroller | <i>Archips semifera</i> (Walker) , Lepidoptera , Tortricidae. | لافة أوراق البلوط |
| Oak leaftier | <i>Croesia semipurpurana</i> (Kearfott) , Lepidoptera , Tortricidae. | طاوية أوراق البلوط |
| Oak lecanium | <i>Parthenolecanium quercifex</i> (Fitch) , Hemiptera , Coccidae. | قشرية البلوط |
| Oak root gall | ورم يتكون على جذور البلوط نتيجة الإصابة بزنبور <i>Biorhiza pallida</i> (Olivier) من عائلة Cynipidae. | ورم جذر البلوط |
| Oak sapling borer | <i>Goes tessellatus</i> (Haldeman), Coleoptera, Cerambycidae. | حفار شجيرة البلوط |
| Oak skeletonizer | <i>Bucculatrix ainliella</i> Murtfeldt , Lepidoptera , Lyonetiidae. | معرية أشجار البلوط |
| Oak timberworm | <i>Arrhenodes minutus</i> (Drury) , Coleoptera , Brentidae. | دودة خشب البلوط |
| Oak webworm | <i>Archips fervidana</i> (Clemens) , Lepidoptera , Tortricidae. | دودة البلوط الناسجة |
| Oakworms | انظر Diopitidae. | ديدان البلوط |
| Oat aphid | <i>Rhopalosiphum padi</i> (Linnaeus) , Hemiptera , Aphididae. | من الشوفان |
| Obanal setae | في حشرات المجموعة Coccids تطلق على الشعرتان الطويلتان من اصل أربعة والتي تقع خلف الحلقة الشرجية. | الشعيرات الشرجية المقلوبة |
| Obconic | انظر ——— Obcordate و Obdeltoid و Obovate و Oblate و Oblanceolate. | مخروط مقلوب |
| Obcordate | | قلب مقلوب. |
| Obdeltoid | | مثلث مقلوب. |

| | | |
|-------------------------------------|---|-----------------------------------|
| Obese | مصطلح يستخدم لوصف البطن. | بدين أو سمين |
| Obicularis | أي عضلة تسيطر على مخرج أي فتحة. | العضلة المحيطة بفتحة. |
| Objective synonym | مرادف مطلق أو اسمي ناتج عن اقتراح اسم استبدال لاسم افترض انه مشغول من قبل أو اقتراح أسماء مبنية على نفس الصيغة أو الاسم أو الكيان التصنيفي. | مرادف مادي |
| Oblanceolate | تستخدم لوصف تركيب ذو نهاية عريضة وقاعدة مدببة النهاية. | رمح مقلوب |
| Oblate | انظر Oblong و Obovate و Obpyriform. | مقلطح |
| Obligatory diapause | تطلق على حالة توقف النمو في احد أطوار الحشرة خلال دورة حياتها نتيجة الظروف غير الملائمة كدرجات الحرارة والرطوبة. انظر أيضاً : Diapause و Facultative diapause. | السكون الإجباري |
| Obligatory hyperparasitism | شكل من أشكال التطفل المفرط حيث أن الطور غير الكامل للطفيل المفرط لا بد أن يتم تغذيته وتطوره باستخدام الطفيل الأولي كعائل. انظر أيضاً : Facultative hyperparasitism و Hyperparasitism. | التطفل المفرط الإجباري |
| Obligatory multiple parasite | في حشرات غشائية الأجنحة تطلق على عملية وجود أكثر من نوع من الطفيليات على أو في داخل العائل وان نوعاً واحداً فقط يمكن أن يستفيد. انظر أيضاً : Facultative multiple parasite. | الطفيل المتعدد الإجباري |
| Obligatory myiasis | تطلق على قسم من التويد الذي يتم بواسطة يرقات الذباب المتطفل والذي يعتمد على عائله من الفقريات لإكمال دورة حياته. انظر أيضاً : Facultative myiasis و Myiasis. | التويد الإجباري |
| Obligatory parasite | تطلق على الكائن الذي يعيش بالكامل على حساب كائن آخر. انظر أيضاً : Facultative parasite. | الطفيل الإجباري |
| Oblique | | مائل أو منحرف. |
| Oblique banded leafroller | <i>Choristoneura rosaceana</i> (Harris) <i>Choristoneura lafauryana</i> (Rag) , Lepidoptera , Tortricidae. | لافسة الأوراق ذات الحزم المائلة |
| Oblique sternals muscles | العضلات التي تربط حافات الترجات البطنية المتجاورة. | العضلات الاسترنية القصيرة المائلة |
| Oblique tergals muscles | العضلات التي تربط حافات الترجات البطنية المتجاورة. | العضلات الترجية القصيرة المائلة |
| Oblique vein | في الرعاشات يطلق على العرق المستعرض الظاهر الذي يقع بين العرق الوسطي والعرق الكعبري بعيداً عن مستوى العقدة الجناحية ثم ينحدر مائلاً باتجاه قاعدة العرق الكعبري. في حشرات عائلة Myrmeleonidae يطلق على فرع العرق الوسطي. | العرق المائل |
| Obliterate | مصطلح يستخدم لوصف لون أو تركيب غير واضح في جسم الحشرة يساعد في التمويه. | يطمس أو يغيب |
| Obliterative shading | أحد أشكال التعمية ، تبديه أغلب الحيوانات التي يظهر فيها السطح العلوي (الظهري) داكناً بدرجة أكبر مما عليه السطح السفلي. ويتدرج هذا التظليل من حيوان إلى آخر فإذا أخضع الحيوان لتجربة | تظليل التعمية أو الاختفاء |

| | | |
|---------------------------------|--|----------------------------|
| | إضاءة صناعية يأتيه مصدرها من أعلى ، فإن تدرجا في التلون يتم بالنسبة للسطحين العلوي والسفلي للجسم ، وذلك لأن السطح السفلي أصبح هو السطح الموجود في الظل. وبهذه الطريقة يصبح شكل الحيوان ومظهره الصلب غير مرئي ، وتتحقق له بهذا درجة حماية عالية من مخاطر المفترسات. | |
| Oblomovism | مصطلح يجمع سلوك الكائنات خلال البيات الصيفي والشتوي. | اوبلوموفيزم أو سلوك البيات |
| Oblong plates | في حشرات غشائية الأجنحة اللاسعة تطلق على زوج الصليبات الداخلية أو الخلفية المرتبطة بألة اللسع. انظر أيضاً : Seconed valvifers. | الألواح المستطيلة |
| Oblongum | في حشرات غمدية الأجنحة تطلق على الخلية المغلقة في الجناح الخلفي. | المستطيلة |
| Obovate | انظر Obdeltoide و Obcordate و Obconic و Oblong و Oblate و Oblanceolate و Obovate و Obpyriform. | بيضي مقلوب |
| Obpyriform | | كمنثري مقلوب. |
| Obscure | يعود لتركييب غير واضح. | قاتم ، مظلم |
| Obscure aeneous | | برونزي قاتم. |
| Obscure mealy bug | <i>Pseudococcus affinis</i> (Maskell) , Hemiptera , Pseudococcidae. | البق الدقيقي القاتم |
| Obscure root weevil | <i>Sciopithes obscurus</i> Horn , Coleoptera , Curculionidae. | سوسة الجذور القاتمة |
| Obscure scale | <i>Melanaspis obscura</i> (Comstock) , Hemiptera , Diaspididae. | القشرية القاتمة |
| Observation hive | خلية نحل مصنوعة من الزجاج لكي يمكن ملاحظة النحل خلال عمله وحركته داخل المستعمرة. | خلية عرض |
| Obsite | مغطى سطحياً بحراشيف متساوية أو بأجسام أخرى. | مغطى |
| Obsolescent | يعود إلى تركيب أيل إلى الزوال أو فقدان الوظيفة. | إلى زوال |
| Obsolete | يعود لتركييب غير واضح المعالم وعادة يستخدم هذا المصطلح عند وصف حالات التحول من شكل إلى آخر. | زائل ، مهمل |
| Obsubulate | انظر Acuminate و Aciculate. | مخرازي مقلوب |
| Obtect pupa | (الشكل 60). | عذراء مستورة |
| Obtuse | | مثلث غير حاد. |
| Obtuse angulate | | زاوية منفرجة. |
| Obtusilingues | في النحل تطلق على اللسان القصير المثلم أو غير الحاد. | لسان غير حاد |
| Obumbrant | | معتم أو مظلل. |
| Obverse | | مواجه أو مقابل. |
| Occasional insects pests | وتمتاز هذه المجموعة بارتفاع قيمة الحد الاقتصادي الحرج لها كثيراً عن مستوى التوازن الطبيعي وأن أعدادها لا تصل إلى مستوى الحد الاقتصادي الحرج إلا عندما تتأثر أعدادها بظروف بيئية مناسبة لتكاثرها أو زيادة أعدادها نتيجة استخدام المبيدات بشكل خاطئ ليؤدي إلى استبعاد أعدائها الحيوية. | آفات حشرية في ظروف مناسبة |
| Occipital | يستخدم لوصف الزوائد المرتبطة بالجزء الخلفي | فقوي |

| | | |
|---------------------------------|---|-------------------------|
| | للرأس. | |
| Occipital arch | تطلق على المساحة من الرأس الواقعة بين القفا ودرز خلف القفا. (الشكل 13) | القوس القفوي |
| Occipital bristle | الشوكة أو الأشواك الواقعة على المنطقة الخلفية للرأس. | شوكة القفا |
| Occipital cilia | انظر Occipital fringe. | هدب قفوي |
| Occipital condyle | تطلق على زائدة الحافة خلف القوية التي تتم فصلها معها صليبات الرقبة الجانبية. (الشكل 53-1) | المفصل القفوي |
| Occipital foramen | عبارة عن صليبية في الخلف على شكل حدود الحصان يعرف جزءاها السفليان بخلف الخدين Postgenae. انظر أيضاً : Gula و Hypostomal bridge و Postgenal bridge. (الشكل 13) | الثقب القفوي |
| Occipital fringes | في حشرات ذات الجناحين تطلق على الأهداب من الشعيرات الدقيقة الواقعة أسفل العيون المركبة. | الأهداب القفوية |
| Occipital ganglion | تطلق على العقدة خلف المخية المفردة أو المزدوجة للجهاز العصبي القفوي. كما تطلق على العقدة البلعومية أو المرئية أو تحت المخية. | العقدة القفوية |
| Occipital horn | في الرعاشات تطلق على القرن الكاينيني الموجود أسفل الحافة القفوية على جانبي الرأس. | القرن القفوي أو المؤخري |
| Occipital lobe | في حشرات غشائية الأجنحة يطلق على السطح الخلفي الجانبي للرأس. | الفص القفوي |
| Occipital margin | في رتبة القمل القارض تطلق على الحافة الخلفية للرأس. | الحافة القفوية |
| Occipital orbit | تطلق على جزء الرأس المجاور للحافة الخلفية أو الجانبية للعين المركبة. وتسمى أيضاً بالـ Posterior orbit. | المحيط القفوي |
| Occipital ridge | في الرعاشات الضلع الممتد بين العيون المركبة والحافة الظهرية الخلفية. | الضلع القفوي |
| Occipital spine | في الرعاشات تطلق على الشوكة الموجودة على السطح الظهرية الخلفي للرأس بين العيون المركبة. | الشوكة القفوية |
| Occipital suture | الدرز الذي يفصل بين القفا وخلف الخد عن الجهة البطنية لقمة الرأس. أو هو الدرز تحت القفوي حسب Macgillivray. انظر أيضاً : Postoccipital suture. (الشكل 13-3) | الدرز القفوي |
| Occipito orbital bristle | في حشرات ذات الجناحين تطلق على أي شوكة كبيرة وخشنة تقع على طول الحافة الخلفية للعين المركبة. | الشوكة المحيطية القفوية |
| Occiput | لوحة مقوسة توجد على السطح الخلفي للرأس وتضم لوحتي خلف الخد. (الشكل 13-3) | القفا |
| Occluded type virus | فايروس يحاط بغشاء داخل الخلية ويعتقد أن مصدر الغشاء المغلف هو الخلية. | فايروس مغلف |
| Occlusor muscle | عضلة تعمل على غلق جهاز الأفعال للدلهيز الثغري سواء من الداخل أو الخارج. (الشكل 35-2) | عضلة الأفعال |
| Occult | | مخفي ، غير واضح. |
| Oceanic area | المملكة البحرية الجغرافية الحيوية التي تضم منطقتي Neritic و Photic وفوق منطقة Abyssal. انظر | المنطقة المحيطية |

| | | |
|------------------------------|--|-----------------------|
| | أيضاً: Littoral zone و Abyssal zone و Neritic zone و Pelagic zone و Photic zone. | |
| Oceanic burrower bug | <i>Geotomus pygmaeus</i> (Dallas) , Hemiptera , Cydnidae. | البق البحري الحفار |
| Oceanic embiid | <i>Oligotoma oceanica</i> Ross , Embioptera , Oligotomidae. | الأمبيد المحيطي |
| Oceanic field cricket | <i>Telogyryllus oceanicus</i> (Leguillou) , Orthoptera , Gryllidae. | صرصر الحقل البحري |
| Oceliform | شكل العويونة. | عويني الشكل |
| Ocellae | انظر Ocellus. | عويونة |
| Ocellalae | تطلق على العيون البسيطة المتجمعة في حوريات وكاملات حشرات الكولمبول. | مجمع العيون البسيطة |
| Ocellanae | العيون البسيطة في حوريات وكاملات الحشرات خارجية الأجنحة. | العويونات |
| Ocellar basin | في حشرات غشائية الأجنحة تطلق على التقرع الموجود في الجزء الوسطي من جبهة الرأس والذي تستقر فيه العين البسيطة. | محجر العين البسيطة |
| Ocellar bristles | في حشرات ذات الجناحين شعيرات كبيرة وخشنة قرب العيون البسيطة وعادة تكون متجهة للامام. | أشواك العين البسيطة |
| Ocellar centres | تطلق على المراكز الدماغية الواقعة في النهايات الخارجية لسويقات العيون البسيطة. | مراكز العيون البسيطة |
| Ocellar furrow | في حشرات غشائية الأجنحة يطلق على الميزاب المستعرض أو المنخفض الذي يمتد بين نهايات الميزاب القمي قرب الحافة الظهرية للعين البسيطة الجانبية. | ميزاب العين البسيطة |
| Ocellar ganglion | (الشكل 4-45). | عقدة العيون البسيطة |
| Ocellar nerve | (الشكل 4-45). | عصب العيون البسيطة |
| Ocellar pair | كما تطلق على زوج الأشواك للعويونات البسيطة. | زوج العويونات |
| Ocellar pedicels | تطلق على العصب الطويل الذي يربط العويونات البسيطة بالمخ الأول. | سويقات العيون البسيطة |
| Ocellar plate | انظر Ocellar triangle. | لوحة العويونات |
| Ocellar ribbon | شريط هلالى الشكل أملس ورقيق يقع عبر موقع العين في عذارى الفراشات. | شريط العين البسيطة |
| Ocellar ridge | في الرعاشات الضلع الممتد أسفل العين البسيطة. | ضلع العين البسيطة |
| Ocellar stripe | في الرعاشات تطلق على الشريط الشاحب أسفل العين البسيطة. | شريط العين البسيطة |
| Ocellar triangle | في حشرات ذات الجناحين هي صليبية العويونة أو هو المثلث الرأسي الذي يضم العويونات. | مثلث العين البسيطة |
| Ocellar tubercle | في حشرات ذات الجناحين يطلق على الجزء المرتفع أو البارز من قمة الرأس والذي يحتوي على العيون البسيطة كما في حشرات عائلة Asilidae. | درينة العين البسيطة |
| Ocellarae | العويونات البسيطة الصغيرة ليرقات الحشرات داخلية الأجنحة. | عويونة |
| Ocellate | تطلق على الرأس مع العيون البسيطة. | عوييني |
| Ocelli | | العين البسيطة |
| Ocelliform | انظر Ocelloid. | لها شكل العين البسيطة |

| | | |
|----------------------------|--|------------------------------|
| Ocelligerous | مزودة أو مجهزة بالعيون البسيطة. | ذات عوينات |
| Ocelloid | | تشبه العين البسيطة. |
| Ocellus | وتوجد في يرقات الحشرات داخلية الأجنحة على جانبي الرأس ويختلف عددها باختلاف الأنواع. وتتركب العين البسيطة الجانبية من القرنية والطبقة المولدة للقرنية والمخروط البلوري والقضيب البصري والشبكية وتستطيع أن تكون صورة حقيقية مقلوبة واضحة لجزء من الجسم المرئي. (الأشكال 2 و 3) | العين البسيطة أو عينية |
| Ocellus coecus | انظر Blind ocellus. | عوينات عمياء |
| Ocellus simplex | انظر Simple ocellus. | عوينات بسيطة |
| Ochiteridae | أو عائلة بق الساحل القطيفي وتعود لرتبة نصفية الأجنحة وفوق عائلة Ochiteroidea. | عائلة اوشيتيريدي |
| Ochraceous | | اصفر بني. |
| Ochroleucus | | اصفر مبيض. |
| Octacerores | في عويلة حشرات Asterolecaniinae تطلق على أزواج فتحات الغدد الشمعية المرتبة بشكل رقم 8. | فتحات الغدد الشمعية الثمانية |
| Octapophysis | أذرع العقلة البطنية الثامنة أو الأذرع الأدنى لتراكيب العقلة البطنية الثامنة لأنثى الحشرات. | أذرع العقلة الثامنة |
| Octavalvae | يطلق على الصمام أمام آلة وضع البيض للعقلة البطنية الثامنة. | الصمام الثامن |
| Octavalvifer | حامل الصمام للعقلة البطنية الثامنة ، وتطلق على الصليبية الواقعة على الجزء القريب للسطح الجانبي للصمام الواقع أمام آلة وضع البيض. | حامل الصمام الثامن |
| Octoon | | العقلة البطنية الثامنة. |
| Octopamine | مركب أميني حيوي مرتبط بالجينات ويعمل كناقل عصبي وكهرمون عصبي في الحشرات. | اكتوبامين |
| Ocular | يعود أو يختص بالعين. | عيني |
| Ocular emargination | في القمل القارض التسننات الجانبية للرأس والتي تقع العين في مؤخرتها. | حافة العين المسننة |
| Ocular fleck | في القمل القارض بقعة صغيرة سوداء اللون توجد في العيون المركبة. | التبرقش العيني |
| Ocular fringe | في القمل القارض مجموعة من الشعيرات الصغيرة توجد على النصف الخلفي لحافة العين المسننة. | الأهداب العينية |
| Ocular lobes | المخ الأول لمخ الحشرة. | الفصوص العينية |
| Ocular neuromere | في جنين الحشرة العقدة العصبية الرأسية البدائية التي ينشأ منها الفص العيني. | العقدة العصبية العينية |
| Ocular region | انظر Protocerebral region. | المنطقة العينية |
| Ocular sclerite | تطلق على المخ الأول أو العقلة الأولى للرأس حسب (Smith). كما تطلق على الحلقة الصلبة من الجليد التي تحيط بالعين المركبة. | الصليبية العينية |
| Ocular suture | الخط أو الدرز الذي يحيط بالعين المركبة. وهذا الدرز لا يوجد أو لا يظهر بوضوح في جميع الحشرات. انظر أيضاً : Subocular suture. | الدرز العيني |
| Ocular tubercles | في حشرات المَن هي مجموعة السطوحات على الجزء الخلفي من العين المركبة. | الدرينات العينية |
| Ocularium | منطقة مرتفعة تحمل مجموعة من العيون البسيطة في | مكان العوينات |

| | | |
|------------------------------|---|-------------------------|
| | اليرقات. وتكتب أيضاً : Ocularum. | |
| Oculata | حلقة رقيقة تحيط بكل عين مركبة كالحاجب أو المحجر. | حلقة العين المركبة |
| Oculi | | العين المركبة. |
| Oculocephalic | يعود أو يختص بالعين والرأس. في حشرات غشائية الأجنحة تطلق على البراعم المكونة للمنطقة الرأسية. | العينية الرأسية |
| Oculomalar space | المنطقة الفاصلة بين العين المركبة والفكوك العليا. | المساحة العينية الفكية |
| Oculomotor | يطلق على المركز العصبي المحرك للعين في القشريات. | المحرك العيني |
| Odd beetle | <i>Thylodrias contractus</i> Motschlsky , Coleoptera , Curculionidae. | الخنفساء الغربية |
| Odiniidae | عائلة حشرية تعود لرتبة ذات الجناحين ولفوق عائلة Opomyzoidea. | عائلة اودينيدي |
| Odonata | مصطلح أطلق على رتبة الرعاشات Odonata من قبل Fabricius وذلك بسبب وجود أسنان طويلة على الفكوك السفلى والثفة السفلى. | مسنن |
| Odonata | وتسمى أيضاً بذباب الآفة أو إبرة الرفايات أو إبرة الرفو أو صقر البعوض أو إبرة الحصان، وتضم ثلاث تحت رتب. | رتبة الرعاشات |
| Odonate | يعود لرتبة الرعاشات. | رعاشي |
| Odontoceridae | عائلة حشرية من رتبة Trichoptera وتعود لفوق عائلة Limnephiloidea. | عائلة اودنتوسيريدي |
| Odontoidea | يطلق على المثلث البارز الموجود على كل من جانبي الثقب المؤخري ويكون غير مغطى بغشاء الرقبة ويعمل كنقطة تمفصل لصليبات العنق البلورية. | مثلث الثقب المؤخري |
| Odontus | انظر Palpal claw. | مخلب الملمس |
| Odoratus | انظر Odoriferous. | حامل الرائحة |
| Odoriferous glands | في حشرات نصفية الأجنحة الغدد التي تطلق روائح قوية ومتطايرة بعضها روائح طيبة وأخرى منفرة للإنسان. وتوجد غدد الرائحة في الحوريات على السطح الظهري للبطن وفي الحشرات الكاملة تفتح بفتحات ذات حواف تسمح بتطاير الرائحة قرب الأرجل الوسطى على الاسترنات. (الشكل 4-2) | غدد الرائحة |
| Odoriferous house ant | انظر Odorous house ant. | نملة المنزل ذات الرائحة |
| Odorous house ant | <i>Tapinoma sessile</i> (Say) , Hymenoptera , Formicidae. | نملة المنزل ذات الرائحة |
| Odour trail | في الحشرات الاجتماعية هي عملية ترك مواد كيميائية على الغذاء من قبل إحدى الحشرات لكي تتبعتها بقية الحشرات للحصول على الغذاء. | رائحة تتبع الأثر |
| Oecology | انظر Ecology. | علم البيئة. |
| Oecophorid moths | العث التابع لعائلة Oecophoridae. | عث اويكوفوريد |
| Oecophoridae | وتعود لرتبة حرشفية الأجنحة ولفوق عائلة Gelechioidea. | عائلة اويكوفوريدي |
| Oedagus | انظر Aedeagus. | آلة السفاد |
| Oedemeridae | أو عائلة خنافس البثرات الكاذبة وتعود لرتبة غمدية | عائلة اوديميريدي |

| | | |
|---|---|---|
| | الأجنحة وفوق عائلة Tenebrionoidea. | |
| Oedoeagus | انظر Aedeagus. | آلة السفاد |
| Oenocyte | | الخلايا النبيذية. |
| Oenocyte like cell | انظر Oenocytoid. | شبه خلايا نبيذية |
| Oenocytoid | لها شكل الخلايا النبيذية. (الشكل 34-4) | نبيذية |
| Oesophageal | يعود أو يختص بالمرىء. | مريني |
| Oesophageal bone | في حشرات عائلة Psocidae تطلق على الصليبية الواقعة أسفل الجزء الأمامي من المرىء. | العظم المريني |
| Oesophageal bulb | في بعض كاملات حشرات عائلة Tephritidae تطلق على التوسع الأمامي للمرء وظيفته غير واضحة ، ويسمى أيضاً Subclypeal pump. | البصلة المرينية |
| Oesophageal commissure | واحد من زوج الحبال العصبية الذي يربط العقدة العصبية تحت المرئية مع دماغ الحشرة. | الرباط المريني |
| Oesophageal diverticula | مخازن للغذاء تكون بشكل كيس يرتبط بالمرىء. | الكيس المريني |
| Oesophageal ganglion | انظر Occipital ganglion. | العقدة المرينية |
| Oesophageal lobes | الجزء الخلفي من الدماغ، كما تطلق على المخ الثالث. | الفصوص المرينية |
| Oesophageal sclerite | في القمل القارض تطلق على التغلضات الكايتينية المبطنة للجزء الأمامي من المرىء. | الصليبية المرينية |
| Oesophagous | عبارة عن أنبوية بسيطة تمتد من البلعوم إلى الحوصلة ويختلف طوله باختلاف الحشرات ويتميز جداره الداخلي بأنه ذو ثنيات طولية تساعد على اتساع المرىء عند امتلائه بالغذاء. | المرىء |
| Oestridae | أو عائلة ذباب النعف أو عائلة ذباب الخيل أو ذباب المعدة أو الذباب النبري. وتعود لرتبة ذات الجناحين وفوق عائلة Muscuoidea. | عائلة اويسـتيريدي أو النبريات أو النعفيات |
| Official correction | أي عملية تصحيح تتم من قبل لجنة التسمية الدولية. | تصحيح رسمي |
| Official index | قائمة بالأسماء أو الأعمال التي تصدرها لجنة التسمية الدولية ، مثال ذلك قائمة بالأسماء غير الشرعية أو قائمة الأسماء المرفوضة. | دليل أو فهرس رسمي |
| Official index of rejected and invalid generic names in zoology | سجل بالأسماء الجنسية التي توقفها الوكالة الدولية للتسمية الحيوانية عن طريق السلطة المطلقة أو التي تعلن الوكالة عدم صحتها أو عدم وجودها. | دليل رسمي بالأسماء الجنسية المرفوضة وغير المؤكدة في علم الحيوان |
| Official index of rejected and invalid specific trivial names in zoology | سجل بأسماء الأنواع التي توقفها الوكالة الدولية لتسمية الحيوان عن طريق سلطتها المطلقة أو التي تعلن الوكالة عدم صحتها أو عدم وجودها. | دليل رسمي بأسماء الأنواع الجزئية النوعية المرفوضة وغير المؤكدة في علم الحيوان |
| Official list | قائمة بالأسماء أو الأعمال التي تصدرها لجنة التسمية الدولية وتضم عادة قائمة بأسماء مجموعة العائلة في علم الحيوان وقائمة بأسماء الجنس وأخرى بأسماء النوع وهكذا. | قائمة رسمية |
| Official list of generic names in zoology | سجل بالأسماء الجنسية (والنوع النمطي لكل منها) التي اعتبرت صحيحة أو محافظ عليها أو مثبتة عن طريق الوكالة الدولية للتسمية الحيوانية باستعمال السلطات المطلقة أو إصدار فتوى. | القائمة الرسمية بالأسماء الجنسية في علم الحيوان |

| | | |
|---|---|---|
| Official list of specific trivial names in zoology | سجل بالأسماء الجزئية للأنواع أو النواعيات التي اعتبرت صحيحة أو محافظ عليها أو مثبتة عن طريق الوكالة الدولية للتسمية الحيوانية باستعمال السلطات المطلقة أو إصدار فتوى. | القائمة الرسمية بأسماء الأنواع الجزئية في علم الحيوان |
| Offprint | نسخة من دراسة أو بحث منشور في إحدى الدوريات أو فصل من كتاب. وتسمى أيضاً Reprint و Separate. | نسخة |
| Ohf | انظر Omsk haemorrhagic fever. | حمى اومسك النزفية |
| Oil beetles | انظر Meloidae. | خنافس الزيت |
| Oinophiliidae | انظر Tineidae. | عائلة اوينوفيليدي |
| Olane azure | <i>Ogyris olane</i> Hewitson , Lepidoptera , Lycaenidae. | فراشة اولان اللازوردية |
| Old house borer | <i>Hylotrupes bajulus</i> (Linnaeus) , Coleoptera , Cerambycidae. | حفار المنزل القديم |
| Old lady moth | <i>Dasypodia selenophora</i> Guenee , Lepidoptera , Noctuidae. | عثة السيدة القديمة |
| Old world bollworm | انظر Cotton bollworm. | دودة جوز العالم القديم |
| Old world cabbage webworm | <i>Hellula undalis</i> (Fabricius), Lepidoptera, Pyralidae. | دودة لهانة العالم القديم الناسجة |
| Old world screw worm | <i>Chrysomya bezziana</i> (Villeneuve) Diptera , Calliphoridae. | دودة العالم القديم البريمية |
| Oleander aphid | <i>Aphis nerii</i> Boyer de Fonscolombe , Hemiptera , Aphididae. | من الدفلة |
| Oleander butterfly | <i>Euploea core</i> (W. S. Macleay) , Lepidoptera , Nymphalidae. | فراشة الدفلة |
| Oleander hawk moth | <i>Daphnis nerii</i> (Linnaeus) , Lepidoptera , Sphingidae. | عثة صقر الدفلة |
| Oleander pit scale | <i>Asterolecanium pustulans</i> (Cockerell) , Hemiptera , Asterolecaniidae. | قشرية الدفلة ذات الندبة |
| Oleander scale | <i>Aspidiotus nerii</i> Bouche , Hemiptera , Diaspididae. | قشرية الدفلة |
| Oleuthreutidae | انظر Tortricidae. | عائلة اوليوثرتيدي أو المتلفات |
| Olfaction | | حاسة الشم. |
| Olfactometer | جهاز يستخدم لقياس درجة استجابة الحشرات للروائح. | جهاز قياس درجة الشم |
| Olfactory | يعود أو يختص بحاسة الشم. | شمي |
| Olfactory conditioning | تكيف حاسة الشم في الحشرات للروائح وتراكيها المختلفة في المحيط الذي توجد فيه. | تكيف شمي |
| Olfactory cone | انظر Sensillum basiconicum. | المخروط الشمي |
| Olfactory hairs | وتشمل الشعيرات الموجودة على قرون الاستشعار ومناطق الجسم المختلفة للحشرة. | شعيرات شميه |
| Olfactory lobes | زوج الانتفاخات الدائمة الموجودة على الجانب الأمامي البطني لدماغ الحشرات. انظر أيضاً: Antennary lobes. | الفصوص الشميه |
| Olfactory nerve | الخلية العصبية الشميه الموجودة في الشعيرات الشميه والمستقبلات الشميه الأخرى. | عصبي شمي |

| | | |
|----------------------------|--|-----------------------------------|
| Olfactory pores | انظر Campaniform sensilla. | فتحات شممية |
| Olfactory receptors | وتشمل جميع التراكيب الحسية المستقبلية للرائحة. | مستقبلات شممية |
| Oligidic diet | بيئة اصطناعية تتكون من عدد من المواد النباتية الطبيعية الخام مع أجزاء من رئة الحيوان أو أي منتج حيواني آخر ولا يعرف أي مكون فيها هو الأساس في التغذية. تستخدم في تربية الحشرات. انظر أيضاً : Meridic diet و Holidic diet. | بيئة البضع |
| Oligocene epoch | هو العهد الثالث من الفترة أو العصر الحديث Palaeogene وهي الفترة التي تمتد بين 23-34 مليون سنة من الوقت الحالي. | العهد الحديث اللاحق |
| Oligogyny | في الحشرات الاجتماعية تطلق على وجود أكثر من ملكة في العش أو المستعمرة ، حيث تستطيع الشغالات تحمل أكثر من ملكة إلا أن الملكات تتنافس أو تتضاد فيما بينها لتتفصل كل منها في مستعمرة. | ذات محدودة الاناث |
| Oligolectic | تستخدم لوصف الحشرات ، خاصة شغالات النحل التي تقوم بالرعي وجمع حبوب اللقاح من واحد إلى عدة أنواع من النباتات. انظر أيضاً : Monolectic و Polylectic. | ذات محدودة الاختيارات |
| Oligomerization | ظاهرة تطويرية تتضمن عملية تنظيم جسم الحشرة من خلال التباين في وظائف الجسم كالرأس والصدر والبطن. انظر أيضاً : Tagmatization. | محدودة تنظيم القطع |
| Oligonephrous | تطلق على الحشرات التي لها بضعة أنابيب مالبيجي. | محدودة الكلى |
| Oligoneura | تطلق على الأجنحة القليلة العروق ويطلق بالأخص على حشرات عائلة Cecidomyiidae. | محدودة العروق |
| Oligoneuriidae | عائلة حشرية صغيرة تعود لرتبة Ephemeroptera. | عائلة اوليكونيوردي |
| Oligopause | السكون الذي يبدأ وينتهي بسبب عامل بيئي واحد أو أكثر له نفس القوة أو التأثير. انظر أيضاً : Eudiapause و Parapause. | محدودة السكون |
| Oligophagous | ذات العوائل البضع ، تطلق على الكائن الذي يتغذى على عدد قليل من العوائل الغذائية. انظر أيضاً : Euryphagous و Monophagous و Polyphagous و Stenophagous. | محدودة العوائل الغذائية |
| Oligophagy | | محدودة العوائل الغذائية. |
| Oligopneustic | ذات الفتحات البضع ، وفيه تكون الثغور العاملة المفتوحة 1-2 زوج بينما تكون باقي الثغور مغلقة وتوجد في مجموعة الحشرات أو أطوارها التي تعيش في الوسط المائي أو الشبه مائي. | محدود الفتحات التنفسية |
| Oligopod | ذات الأرجل البضع ، عادة تطلق على اليرقات التي تكون الأرجل الصدرية الأولية فيها عاملة ونامية فيما تكون الأرجل البطنية غير نامية بشكل جيد. انظر أيضاً : Polypod و Protopod. | محدودة الأرجل |
| Oligopod larva | عادة تطلق على اليرقات الكامودية واليرقات الشبيهة بحشرات هديبة الأجنحة. (الشكل 58-3) | اليرقة محدودة الأرجل |
| Oligopod phase | في جنين الحشرات تطلق على المرحلة التي وصل فيها الجنين إلى كامل تطوره ونموه. | الطور محدود الأرجل |
| Oligopyrene sperm | انظر Apyrene sperm و Eupyrene sperm و Hyperpyrene sperm. | الحيامن محدودة الكروموسومات البضع |
| Oligotokous | | محدودة الذرية. |

| | | |
|-------------------------------|--|-------------------------|
| Oligotomidae | أو الغازلات وتعود لرتبة Embioptera. | عائلة اوليكوتوميدي |
| Oligotrophic | الكائن الذي يتغذى على بضعة عوائل. انظر أيضا : Eutrophic و Dystrophic. | محدودة التغذية |
| Oligoxenous | يستخدم لوصف الطفيل الذي يتطفل على عدد قليل من العوائل. انظر أيضاً : Monoxenous و Polyxenous و Pleioxenous. | محدود العوائل |
| Olivaceous | لون اخضر كالزيتون. | زيتوني |
| Olive bark weevil | <i>Rhynchites cribripennis</i> Desbrochers, Coleoptera, Curculionidae. | سوسة قلف أشجار الزيتون |
| Olive bud mite | <i>Eriophyes oleae</i> (Nalepa), Acari, Eriophyidae. | حلم براعم الزيتون |
| Olive bud moth | <i>Palpita unionalis</i> (Hubner), Lepidoptera, Pyralidae. | عثة براعم الزيتون: |
| Olive fruit fly | <i>Dacus oleae</i> (Gmelin) , Diptera , Tephritidae. | ذبابة ثمار الزيتون |
| Olive lace bug | <i>Froggattia olivinia</i> Froggatt, Hemiptera, Tingidae. | بقعة الزيتون المطرزة |
| Olive leaf midge | <i>Dasyneura oleae</i> Loew, Diptera, Tephritidae. | هاموش أوراق الزيتون |
| Olive leaf weevil | <i>Otiorrhynchus cribricollis</i> Gyllenhal, Coleoptera, Curculionidae. | سوسة ورق الزيتون |
| Olive moth | <i>Prays oleae</i> (Fabricius) , Lepidoptera , Yponomeutidae. | عثة الزيتون |
| Olive parlatoria scale | انظر Olive scale. | قشرية بارلاتوريا |
| Olive psylla | <i>Euphyllura phillyrae</i> Forster , Hemiptera , Aphalaridae. | بسيلا الزيتون |
| Olive scale | <i>Parlatoria oleae</i> (Colvee) , Hemiptera , Diaspididae. | قشرية الزيتون |
| Olive shot hole borer | <i>Hylesinus oleiperda</i> Fabricius, Coleoptera, Scolytidae. | ثاقبة أفرع الزيتون |
| Olive stem bark fly | <i>Clinodiplosis oleisuga</i> Targioni-Tozzetti, Diptera, Cecidomyiidae. | ذبابة قلف أغصان الزيتون |
| Olive thrips | <i>Liothrips oleae</i> (Costa), Thysanoptera, Thripidae. | ثربس الزيتون |
| Olive whitefly | <i>Aleurolobus olivinus</i> (Silvster), Hemiptera, Aleyrodidae. | ذبابة الزيتون البيضاء |
| Omalopetra | | الذباب الواضع للعدارى. |
| Omaniidae | أو عائلة بق المد والجزر المتقزم ، وتعود لرتبة نصفية الأجنحة. | عائلة اومانيدي |
| Omia | الحافات الجانبية للصدر الأول. انظر أيضاً : Umbone. | الاكتاف |
| Ommata | تطلق على الوحدة البصرية للعين المركبة في يرقات بعض الحشرات. | وحدة بصرية |
| Ommateum | | العين المركبة. |
| Ommatid beetles | خنافس عائلة Ommatidae. | خنافس اوماتيد |

| | | |
|---------------------------------|--|----------------------------------|
| Ommatidae | عائلة حشرية صغيرة تعود لرتبة غمدية الأجنحة. | عائلة اوماتيدي |
| Ommatidial | يعود أو يختص بالوحدة البصرية أو الاوماتيديا المكونة للعين المركبة. | بصري |
| Ommatidium | تتكون العين المركبة من مجموعة من الوحدات البصرية التي يختلف عددها ومساحة شكل أسطح الوحدات العينية سداسي ولكن عندما يقل عددها تأخذ الشكل الدائري وتتكون الوحدة البصرية من القرنية والطبقة المولدة للقرنية وخلايا المخروط البلوري وخلايا الشبكية وأخيراً الجهاز الصبغي. (الشكل 45) | الوحدة البصرية |
| Ommochromes | صبغات تشتق من التربتوفان وتنتشر في طبقة بشرة الحشرات وتستطيع أن تكون اللون الأصفر والأحمر خاصة في الخلايا الصبغية للعين المركبة. انظر أيضاً : Carotenoides و Flavinoids و Melanins و Pterines و Quinones. | الصبغات العينية أو الاموكرومات |
| Omnigenacerores | في بعض حشرات المجموعة Coccids تطلق على مجموعة كبيرة من فتحات الغدد الشمعية الموجودة على السطح البطني لمنطقة العجز Pygidium والمرتببة بشكل حرف U وفي مجاميع تضم كل مجموعة خمسة فتحات. | الفتحات الشمعية العجزية المتجمعة |
| Omnivorous | الكائنات التي تتغذى على أي نبات أو حيوان. | القارت |
| Omnivorous insects | وتسمى أيضاً الحشرات الكانسة. | الحشرات القارئة |
| Omnivorous leafroller | <i>Platynota stultana</i> Walshingham , Lepidoptera , Tortricidae. | لافة الأوراق القارئة |
| Omnivorous leaftier | <i>Cnephasia longana</i> (Haworth) , Lepidoptera , Tortricidae. | طاوية الأوراق القارئة |
| Omnivorous looper | <i>Sabulodes aegrotata</i> (Guenee) , Lepidoptera , Geometridae. | الدودة القياسة القارئة |
| Omnivorous pinhole borer | <i>Crossotarsus omnivorous</i> Lea , Coleoptera , Curculionidae. | الحفار الثاقب الصغير القارت |
| Omnivorous tussock moth | <i>Acyphas leucomelas</i> (Walker) , Lepidoptera , Lymantriidae. | عثة العشب القارئة |
| Omphalian scent gland | تطلق على غدة الرائحة الموجودة في الصدر الخلفي ذات الفتحة الوسطية الشبيهة بالصرة وتوجد في العديد من عوائل رتبة نصفية الأجنحة. انظر أيضاً: Diastomian scent gland. | غدة الرائحة ذات الصرة |
| Omphralidae | انظر Scenopinidae. | عائلة اومفرليدي |
| Omsk haemorrhagic fever | حمى سببها فايروس ينقل بواسطة القراد. | حمى أو مسك النزفية |
| Onchocerciasis | مرض يصيب الإنسان وتسببه ديدان الفيلاريا نوع <i>Onchocara volvulus</i> وينقله الذباب <i>Simulium damnosum</i> . | اونكوسيرسياسز |
| Oncodidae | انظر Acroceridae. | عائلة اونكودايدي |
| Oncogene | يطلق على الورم الناتج بسبب عامل وراثي. | جين مسرطن |
| Oncogenic | جين أو مادة كيميائية أو إشعاعية محدثة للأورام الحميدة أو الخبيثة. | ورمي |
| Oncogenicity | القدرة على تكوين الأورام في الكائن الحي. | إحداث الأورام |
| Oncus | تطلق لوصف الحواف أو الأضلاع الموجودة على | حاشية |

| | | |
|-------------------------------|--|---------------------------|
| | اليرقات. | |
| One spotted stink bug | <i>Euschistus variolarius</i> (Palisot de Beauvois) , Hemiptera , Pentatomidae. | البقعة الننتنة ذات البقعة |
| Onion and garlic borer | <i>Dyspessa ulula</i> (Borkhausen), Lepidoptera, Zygaenidae. | حفار البصل والثوم |
| Onion aphid | <i>Neotoxoptera formosona</i> (Takahashi) , Hemiptera , Aphididae. | من البصل |
| Onion body | عضية صغيرة وجدت في شعرات الحس الكيميائية تتكون من عدة مجاميع من أكياس أو أوعية مزدوجة الغشاء وتتحد بواسطة غشاء مفرد مع الرايبوسومات في بعض الأحيان على الغشاء الخارجي. | الجسم البصلي |
| Onion bulb fly | <i>Eumerus strigatus</i> (Fallen) , Diptera , Syrphidae. | ذبابة بصيلة البصل |
| Onion bulb small fly | <i>Delia alliaris</i> Fonskea, Diptera, Anthomyiidae. | ذبابة البصل الصغيرة |
| Onion fly | <i>Delia antiqua</i> (Meigen) , Diptera , Anthomyiidae. | ذبابة البصل |
| Onion leaf beetle | <i>Exosoma thoracica</i> Redetenbacher, Coleoptera, Galerucidae. | خنفساء أوراق البصل |
| Onion maggot | <i>Delia antiqua</i> (Meigen) , Diptera , Anthomyiidae. | دودة ذبابة البصل |
| Onion plant bug | <i>Lindbergocapsus allii</i> (Knigth) , Hemiptera , Miridae. | بقعة نبات البصل |
| Onion thrips | <i>Thrips tabaci</i> Lindeman , Thysanoptera , Thripidae. | ثريبس البصل |
| Onisciform | تشبه قمل الخشب من جنس <i>Oniscus</i> وتستخدم لوصف بعض اليرقات. | أونسية أو مقلطحة |
| Oniscogastridae | عائلة حشرية صغيرة تعود لرتبة Ephemeroptera. | عائلة أونيسيكاستردي |
| Onomatophore | عادة يطلق على النمط. | حامل الاسم |
| Ontogenetic | يعود أو يختص بعملية تطور ونمو الفرد. | نشأة الفرد |
| Ontogeny | تطلق على سلسلة الأحداث والعمليات المتعاقبة من النمو والتي توصل الكائن الحي إلى شكله النهائي. كما تطلق أيضاً على سلسلة الأحداث والعمليات التي تؤدي إلى نشوء المستعمرة في الحشرات الاجتماعية أو التاريخ التكويني لأحد الكائنات من البيضة إلى البلوغ. | نشوء الفرد |
| Ontology | يهتم بدراسة طبيعة الوجود. | علم الوجود |
| Onyches | تطلق على المخالب الرسغية. | مخالب |
| Onychii | | الوسادة المخلبية. |
| Onychiorid springtail | قافزات الذنب من عائلة Onychioridae. | قافزات الذنب أونيكوريدي |
| Onychium | مخالب صغير. | مخيلب |
| Onychiuridae | عائلة حشرية صغيرة تعود لرتبة ذات الذنب القافز Collembola. | عائلة أونيجوريدي |
| Onychopalpida | في التصنيف الأمريكي تعتبر تحت رتبة وتضم تحت | حاملات الملامس |

| | | |
|---------------------------|--|-----------------------------|
| | رتبتي Notostigmata و Holothyroidea وتتميز بأن لها أكثر من زوج واحد من الفتحات التنفسية على الجسم القدامى الأمامي ومؤخر الجسم. | |
| Onychotriches | في الأكاروسات هي زوائد دقيقة تشبه الشعر تنشأ من السطح الجانبي لمخالب مقدم الرسغ. | الشعرة المخلبية |
| Ooblast | الخلية الجرثومية الأولية المولدة للبيضة. | البيضة |
| Oocyst | في Sporozoa الكيس الذي يحيط بالكاميتين المرتبطين. | كيس البيضة |
| Oögamete | الخلية التناسلية الأنثوية ذات العدد النصفى للصبغيات (الكروموسومات). وهي عادة غير متحركة وتحتوي مواد غذائية ملائمة لنمو الجنين حيث يتكون بعد الإخصاب بمشيج ذكري. | مشيج بيضي |
| Oögamy or Oogamous | التكاثر بإنتاج أمشاج أنثوية وإخصابها بأمشاج ذكورية، سواء ذلك في النبات أم في الحيوان. ويعرف أيضاً بأنه التكاثر الشقي (أي الجنسي) الذي يتم باندماج حيوان منوي (خلية ذكورية) في مشيج بيضي (خلية أنثوية). | تزاوج شقي أو تزاوجي التكاثر |
| Oogenesis | عملية تكوين البيض ونضجه. انظر أيضاً : Embryogenesis. | التبيض |
| Oogonium | تطلق على الخلايا الجنسية الأنثوية الأولية. | أم البيضة |
| Ooid | انظر Adeniform و Oval و Oviform و Ovoid. | بيضية الشكل |
| Ookinesis | تطلق على عملية الانقسام الخيطي للنواة وإخصاب البيضة. انظر أيضاً : Allokinesis و Klinokinesis و Diakinesis و Orthokinesis و Thigmokinesis. | حركة البيضة |
| Oolemma | جدار أو غلاف البويضة الخلوي أو الغشاء المحي الذي يحيط بالبويضة وتقوم هذه بإفرازه. انظر أيضاً : Vitelline membrane. | غلاف أو غشاء البيضة |
| Oology | العلم الذي يختص بدراسة بيض الكائنات الحية من النواحي المورفولوجية والحياتية. | علم دراسة البيض |
| Oophagous | أو بيضي الاغذاء ، تطلق على الكائنات التي تتغذى على البيض. | أكلات البيض |
| Oophagy | في الحشرات الاجتماعية تطلق على الحشرات التي تعيش في أعشاش الحشرات الاجتماعية وتقوم بأكل البيض. | أكل البيض |
| Ooplasm | | بلازما البيضة. |
| Oosome | | مركز البيضة. |
| Ootheca | ويسمى أيضاً : Egg case و Ovicapsule. | كيس البيض |
| Ootheca plates | زوج من الصليبات الكايتينية عند الفتحة الخارجية للفتحة التناسلية تستخدم من قبل إناث الحشرات لقطع كيس البيض عند الوضع. | مقص كيس البيض |
| Oothecal membrane | انظر Ootheca. | غشاء كيس البيض |
| Opacous | غير لمارع وغير منفذ ولا يعكس الضوء. | أكمد |
| Opalescent | | متلألئ ، براق. |
| Opaline | شبيه بالاوبال ، متلألئ. | أوبالي |

| | | |
|------------------------------|--|------------------------|
| Opaque | غير منفذ ولا يعكس الضوء. | أكد |
| Open blood system | كما في الجهاز الدوري للحشرات. | جهاز دموي مفتوح |
| Open cell | هي الخلية الجناحية المحاطة بعروق تمتد لغاية حافة الجناح. انظر أيضاً : Closed cell. | الخلية المفتوحة |
| Open coxal cavity | | تجويف حرقفي مفتوح. |
| Open tracheal system | وهو النوع الشائع في معظم الحشرات الكاملة والحوريات وبعض يرقات الحشرات غشائية الأجنحة وذات الجناحين حيث توجد عشرة أزواج من الثغور التنفسية العاملة. زوجان صدريان وثمانية أزواج بطنية. انظر أيضاً : Closed tracheal system. (الشكل 36) | الجهاز القصبي المفتوح |
| Opera citato | تختصر بـ op.c. op.cit. وبأحرف مائلة. | كما في العمل السابق |
| Operant behaviour | | السلوك المؤثر والفعال. |
| Operaria | تطلق على الشغالات في الحشرات الاجتماعية الحقيقية. | الشغالات |
| Operational homology | تطلق على التشابه في المظاهر العامة والتراكيب الدقيقة للكائن. انظر أيضاً : Homology. | التشابه الفعلي |
| Operational sex ratio | وهي النسبة الجنسية التي تميل لصالح الإناث. | النسبة الجنسية الفعالة |
| Opercularia | في بعض أنواع المجموعة Coccids المغمورة بالأفرات الشمعية تطلق على الجزء الذنب الكايتيني والذي يمتد بشكل تركيب يشبه القرن أو الماسك مع الشق الشرجي الذي يقع في نهاية القرن. يعود أو يختص بالغطاء. | ذات الغطاء |
| Operculate | | غطائي |
| Operculiform | انظر Disciform. | شكل الغطاء |
| Operculum | | غطاء. |
| Operculum genitalis | صلبية أو لوحة كايتينية تغطي الفتحة التناسلية للإناث. | غطاء الفتحة التناسلية. |
| Operon | عقود من الجينات تنظم وتنسخ كوحدة واحدة. | اوبيرون |
| Ophiogenous | نوع من الأنفاق البقعية التي تحوي على مسارات أو أنفاق ثانوية للتغذية. | النفق البقعي المتفرع |
| Ophionome | الأنفاق التي تصنعها الناخرات نتيجة التغذية والتقدم إلى الأمام بخط مستقيم. | الأنفاق المستقيمة |
| Ophiophysonome | | النفق الخطي البثري. |
| Ophiptychonome | أنفاق تصنعها يرقات الناخرات ، حيث تصنع نفقا خطياً أولاً في طبقة البشرة والذي تصنع منه اليرقة نفقاً بقعياً في طبقة البرنثيما. | النفق الخطي البقعي |
| Ophistigmatonome | | نفق طولي بقعي. |
| Ophthalmic | يعود أو يختص بالعين. | عيني |
| Ophthalmotheca | جزء من غلاف العذراء الذي يغطي العين. | غلاف العين |
| Opilioacarida | أو رتبة الحلم البدائي وهي إحدى ثلاث رتب تعود لتحت صف الأكاروسات وتضم عائلة واحدة هي Opilioacaridae. | رتبة اوبيليوآكاريدا |
| Opinion | قرار تصدره لجنة التسمية الدولية يتضمن الإجابة عن سؤال في مجال تطبيق نظام التسمية الدولية يتعلق باسم وحالة خاصة وعادة يتم نشر هذه الفتوى في مجلة التسمية الحيوانية Bulletin of zoological nomenclature. | فتوى |

| | | |
|----------------------------|---|-----------------------------------|
| Opisthognathous | الحشرات التي ينحني فيها الرأس نحو الخلف وتمتد أجزاء الفم فيه بين الأرجل الصدرية كما في أنواع الحشرات نصفية الأجنحة مثل المن والحشرات القشرية. | خلفية أجزاء الفم |
| Opisthogoneate | تطلق على مفصليات الأرجل التي تكون فتحتها التناسلية على العقل البطنية الطرفية. انظر أيضاً: Progoneate. | خلفية الفتحة التناسلية |
| Opisthogonia | الزاوية الشرجية للجناح الخلفي. | الزاوية الشرجية الخلفية |
| Opisthomastigote | تطلق على المظهر التشريحي لأحد مراحل دورة الحياة المعقدة لبعض الأوالي المتطفلة حيث تكون قاعدة السوط خلف النواة ويكون للسوط جيب يبرز في النهاية الأمامية للخلية. انظر أيضاً: Amastigote و Epimastigote و Promastigote و Trypomastigote. | أوالي خلفية السوط |
| Opisthomere | مصطلح جامع يطلق على العقل الثلاثة فوق الشرجية في حشرات جلدية الأجنحة Dermaptera. | القطعة الخلفية |
| Opisthonotal shield | اللوحة الظهرية لمؤخر الجسم. | ترجة مؤخر الجسم |
| Opisthosoma | في الأكاروسات الجزء الخلفي من منطقة الجسم الخالية من الأرجل (الشكل 7). انظر أيضاً: Idiosoma. | الجسم الخلفي |
| Opomyzid flies | ذباب العائلة Opomyzidae. | ذباب ابومايزيد |
| Opomyzidae | عائلة حشرية صغيرة تعود لرتبة ذات الجناحين وفوق عائلة Opomyzoidea. | عائلة ابومايزيدي أو ماصات العصارة |
| Opomyzoidea | وتعود لرتبة ذات الجناحين وتضم العوائل الآتية: Clusiidae و Acartophthalmidae و Lonchaeidae و Fergusonidae و Odiniidae و Neottiophilidae و Opomyzidae و Pallopteridae و Piophilidae. | فوق عائلة ابومايزويديا |
| Opostegid moths | العث التابع لعائلة Opostegidae. | العث ابوستيجد |
| Opostegidae | عائلة حشرية صغيرة تعود لرتبة حشرية الأجنحة. | عائلة ابوستيجيدي |
| Optic | يعود للإبصار. | بصري |
| Optic centres | تطلق على المراكز الدماغية للعيون المركبة والتي تقع في الفصوص البصرية. | المراكز البصرية |
| Optic disc | في يرقات الذباب تطلق على التغلط الموجود قرب المخ في كل من الزوائد الدماغية. | القرص البصري |
| Optic ganglia | انظر Optic lobes. | العقدة البصرية |
| Optic lobes | هي الفصوص الجانبية للمخ الأول والتي تحتوي على الأعصاب التي تجهز أعضاء الرؤية. | الفصوص البصرية |
| Optic segment | عقلة الرأس التي تحوي المخ الأول والفصوص البصرية. | العقلة البصرية |
| Optic tract | انظر Optic lobes. | قناة بصرية |
| Opticon | يطلق على الجزء القريب من الفص البصري في المخ الأول لدماغ الحشرات ، ويسمى أيضاً Medulla interna. | بصري |
| Ora | حدود أو حافة تركيب معين وبالأخص تستخدم في بعض حشرات غمدية الأجنحة لتطلق على الحافة | حدود |

| | | |
|------------------------------------|--|--------------------------------------|
| | الجانبية العريضة للصدر الأمامي. | |
| Ora coleopterorum | | حافة الجناح الغمدي. |
| Oraceratube | تطلق على الفتحات الخارجية للغدد الشمعية التي تفتح في الكيوتكل الخارجي. | فتحات الأنابيب الشمعية |
| Oracerores | في حشرات المجموعة Coccids فتحات الغدد الشمعية التي يخرج منها الشمع. | فتحات الغدد الشمعية |
| Orad | انظر Anteriad و Apicad و Basad و Craniad و Cephalad و Centrad و Caudad و Dextrocaudad و Dextrad و Dorsad و Distad و Dextrocephalad و Ectad و Entad و Laterad و Mediad و Mesad و Proximad و Neurad و Rostrad و Sinistrocaudad و Sinistrad و Sinistrocephalad و Ventrad. | باتجاه الفم |
| Oral | يعود أو يختص بالفم. | فموي |
| Oral cavity | | التجويف الفموي. |
| Oral fossa | في القمل القارض يطلق على الشق أو الميزاب الواقع أمام الفكوك العليا. | الميزاب الفموي |
| Oral hooks | انظر Mouth hooks. | خطاطيف الفم |
| Oral opening | | فتحة الفم. |
| Oral segment | العقلة أو الحلقة التي تحمل أجزاء الفم. | العقلة الفموية |
| Oral sucker | في حشرات ذات الجناحين تطلق على القرص العريض المكون من وسائد ناعمة كبيرة من الشفوية. | الممص الفموي |
| Orange aeroplane | <i>Pantoporia consimilis</i> (Boisduval) , Lepidoptera , Tortricidae. | فراشة البرتقال الطائرة |
| Orange blackboy | <i>Gudanga browni</i> (Distant) , Hemiptera , Cicadidae. | سيكادا البرتقال الزنجبية |
| Orange bushbrown | <i>Mycalis terminus</i> (Fabricius) , Lepidoptera , Nymphalidae. | فراشة عشبة البرتقال البنية |
| Orange caterpillar parasite | <i>Netelia producta</i> (Brulle), Hymenoptera, Ichneumonidae. | طفيل يرقة البرتقال |
| Orange dart | <i>Suniana sunias</i> (Mabille) , Lepidoptera , Hesperiidae. | فراشة البرتقال السهمية |
| Orange dog | <i>Papilio cressphontes</i> Cramer , Lepidoptera , Papilionidae. | فراشة البرتقال الكلبية |
| Orange fairy | <i>Cicadetta sulcata</i> (Distant) , Hemiptera , Cicadidae. | سيكادا البرتقال الجميل |
| Orange fruit borer | <i>Isotenes miserana</i> (Walker), Lepidoptera, Tortricidae. | حفار ثمار البرتقال |
| Orange grass dart | <i>Taractrocera anisomorpha</i> (Lower) , Lepidoptera , Hesperidae. | فراشة الحشائش السهمية البرتقالية |
| Orange humped mapleworm | <i>Symmerista leucitys</i> Franclemont , Lepidoptera , Notodontidae. | دودة القيقب ذات الحذبة البرتقالية |
| Orange jezable | <i>Delias aruna</i> Butler , Lepidoptera , Pieridae. | الفراشة الوقحة البرتقالية |
| Orange lacewing | <i>Cethosia penthesilea</i> Fruhstofer , Lepidoptera , Nymphalidae. | أسد المن البرتقالي |

| | | |
|--------------------------------------|--|--------------------------------------|
| Orange leafroller | <i>Argyrotaenia citrana</i> (Fernald), Lepidoptera, Tortricidae. | لآفة أوراق البرتقال |
| Orange migrant | <i>Catopsilia scylla</i> (Hewitson), Lepidoptera, Pieridae. | الفراشة المهاجرة البرتقالية |
| Orange palm dart | <i>Cephrenes augiades</i> (Felder) , Lepidoptera , Hesperidae. | فراشة النخيل السهمية البرتقالية |
| Orange puppy | انظر Orange dog. | بوبي البرتقال |
| Orange ringlet | <i>Hypocysta adiante</i> (Hubner) , Lepidoptera , Nymphalidae. | فراشة البرتقال ذات الذؤابة |
| Orange spiny whitefly | <i>Aleurocanthus spiniferus</i> (Quaintance) , Hemiptera , Aleyrodidae. | ذبابة البرتقال البيضاء الشوكية |
| Orange stripped oakworm | <i>Anisota senatoria</i> (J. E. Smith) , Lepidoptera , Saturniidae. | دودة البلموط المخططة البرتقالية |
| Orange tailed potter wasp | <i>Delta latreillei</i> (Schulz) , Hymenoptera , Vespididae. | الزنبور الخزاف ذو الذيل البرتقالي |
| Orange tiger butterfly | <i>Danaus affinis</i> (Waterhouse & Lyell) , Lepidoptera , Nymphalidae. | فراشة النمر البرتقالية |
| Orange tips | اسم يطلق على فراشات عائلة Pieridae. | فراشات عائلة بيردي |
| Orange tortrix | <i>Argyrotaenia citrana</i> (Fernald) , Lepidoptera , Tortricidae. | تورترس البرتقال |
| Orange white spot skipper | <i>Trapezites heteromacula</i> Meyrich & Lower , Lepidoptera , Hesperidae. | دودة البرتقال ذات البقعة البيضاء |
| Orbacerores | في حشرات المجموعة Coccids تطلق على فتحات الغدد الشمعية المحيطة بالحلقة الشرجية. | الفتحات الغذائية حول الشرجية |
| Orbicula | في حشرات غشائية الأجنحة تطلق على الصليبية الصغيرة الواقعة على الجهة الظهرية لقاعدة الوسادة الرسغية وبعيداً عن حامل المخلب. أو تطلق على القطعة الكايتينية الموجودة على الجهة الظهرية للمفصل حسب (MacGillivray). | دائرية |
| Orbicular | | دائري. |
| Orbicular spot | بقعة دائرية أو بيضوية توجد في الخلية القرصية للجناح الأمامي لبعض أنواع العث من عائلة Noctuidae. | بقعة دائرية |
| Orbiculate | يعود أو يختص بتركيب فيه أشكال دائرية. | ذو دوائر |
| Orbit | تطلق على الحدود المفترضة حول العين المركبة ، كما قد تطلق على التجويف الذي تستقر فيه العين ، أيضاً تطلق على الجزء الضيق من قمة الرأس والقريبة من حافة العين المركبة. | مدار أو محجر |
| Orbital | يعود لتركيب أو مادة مرتبطة بالمحجر أو المدار. | محجري أو مداري |
| Orbital bristles | في حشرات ذات الجناحين الشعيرات الخشنة أو الأشواك التي توجد على جانبي الجبهة بين الجبهة ومحجر العين المركبة. | الأشواك المدارية |
| Orbital sclerite | الصليبية الضيقة التي تحيط بالعيون المركبة. | الصليبية المحجرية |
| Orcephalic | تطلق على الحشرات ذات الرأس سفلية أجزاء الفم والثقب المؤخري فيها مقسم إلى جزئين بتركيب آخر. | سفلية أجزاء الفم المشطورة |
| Orchard butterfly | <i>Princeps aegus</i> (Donovan), Lepidoptera, | فراشة البستان |

| | | |
|--------------------------------|---|-----------------------------|
| | Papilionidae. | |
| Orchid aphid | <i>Cerataphis orchidaerum</i> (Westwood) <i>Macrosiphum luteum</i> (Buckton) , Hemiptera , Aphididae. | من السحلب |
| Orchid beetle | <i>Stethopachys formosa</i> Baly , Coleoptera , Chrysomelidae. | خنفساء السحلب |
| Orchid dupe | <i>Lissopimpla excelsa</i> (Costa) , Hymenoptera , Ichneumonidae. | زنبور السحلب الساذج |
| Orchid parlatoria scale | <i>Parlatoria proteus</i> (Curtis), Hemiptera, Diaspididae. | قشرية السحلب البارلاتورية |
| Orchid scale | <i>Diaspis boisduvalii</i> Signoret , Hemiptera , Diaspididae. | قشرية السحلب |
| Orchid thrips | <i>Chaetanaphothrips orchidii</i> (Moulton) , Thysanoptera , Thripidae. | ثريبس السحلب |
| Orchid weevil | <i>Orchidophilus aterrimus</i> (Waterhouse) , Coleoptera , Curculionidae. | سوسة السحلب |
| Orchidfly | <i>Eurytoma orchidearum</i> (Westwood) , Hymenoptera , Eurytomidae. | ذبابة السحلب |
| Order | | رتبة. |
| Ordinal | أو يعود لشيء مرتب أو منظم. | يعود لرتبة |
| Ordinary crossvein | في حشرات ذات الجناحين العرق المستعرض الأمامي أو الصغير الذي يربط بين العرق الوسطي والكعبري. | العرق المستعرض الاعتيادي |
| Ordinate | علامات كالقبع وغيرها مرتبة في صفوف. | مرتبة |
| Ordovician period | Palaeozoic تطلق على العصر الثاني من حقبة وسميت بهذا الاسم نسبة إلى منطقة في مقاطعة ويلز وجدت فيها بعض المتحجرات. | عصر الاوردوفيسيان |
| Ordure | | فقدارة. |
| Oregon fir sawyer | <i>Monochamus scutellatus</i> (LeConte) , Coleoptera , Cerambycidae. | ناشرة تنوب اوريجون |
| Oregon wireworm | <i>Melanotus longulus</i> (LeConte) , Coleoptera , Elateridae. | دودة اوريجون السلكية |
| Organ culture | | زراعة العضو أو النسيج. |
| Organ of berlese | في حشرة <i>Cimex</i> sp. تطلق على جسم صغير دائري يقع على الجهة اليمنى للبطن بالقرب من الحز الطولي الصغير على الاسترنة الرابعة ويعمل كجيب تناسلي لاستقبال الحيامن. انظر أيضاً : Organ of ribaga. | عضو بيرليزي |
| Organ of hicks | تطلق على الشعرة ذات القبوة الجرسية. انظر أيضاً: Sensillum campaniform. | عضو هكس |
| Organ of johnston | انظر Jonston organ. | عضو جونستون |
| Organ of ribaga | في القمل تطلق على التجويف التناسلي بين الاسترنة 5-6 الذي يقع إلى يمين الخط الوسطي. انظر أيضاً: Organ of berlese. | عضو ريباكا |
| Organ of vomrath | في حشرات حرشفية الأجنحة تطلق على الحفرة الدورقية الشكل على العقلة الثالثة للملامس الشفوية والذي تم مشاهدته لأول مرة من قبل راث ، هذا | عضو فومراث |

| | | |
|--------------------------------|--|-------------------------------------|
| | التجويف يحوي شعرة تتحسس لثاني اوكسيد الكربون ويعتبر هذا العضو صفة مميزة لرتبة حرشفية الأجنحة. انظر أيضاً : Hicks bottle. | |
| Organ pipe mud dauber | <i>Trypoxylon politum</i> (Say), Hymenoptera, Sphecidae. | زنبور الطين الباني ذو العش الأنبوبي |
| Organ rouge | تطلق على الخلايا الدهنية المتخصصة الغنية بالقصبيات الهوائية وتحتوي على الهيموغلوبين لذا تبدو حمراء اللون. | عضو محمر |
| Organelle | عضو صغير ، يطلق على المحتويات الخلوية والتي لها وظائف متخصصة مثل أجسام كولجي. | عضية |
| Organic | أي مادة اشتقت من كائن حي. | عضوي |
| Organic evolution | دراسة التغير الحاصل في الكائنات الحية والذي يؤدي إلى اختلاف الخلف عن السلف. | تطور عضوي |
| Organism | | كائن حي. |
| Organismal theory | هي باختصار نظرية علمية لتقسيم الكائنات الحية. | نظرية التعضي |
| Organization | خاصية انتظام الأجزاء وتناسقها في الكائن الحي لتأدية وظائف محددة. انظر أيضاً : Asymmetry و Symmetry. | نظام-تعض |
| Organizer | جزء في الجنين يرسل عاملاً حاثاً يؤثر في تشكل الجزء أو الأجزاء ، المجاورة لموقعه. | منظم أو تعض |
| Organogenesis | تكوين الأعضاء ، في علم الأجنة تعني تكوين الطبقات الجرثومية الثلاثة. | التعضية |
| Organoleptic | صفة ماله تأثير أو طابع على أعضاء الحس ، ويستخدم عادة فيما يتعلق بتذوق الطعام وإدراك طعم العقاقير. | مؤثر عضوي |
| Oribatida | ويعود لرتبة حلم الجرب ويتميز الحلم الخنفسى بجسمه الكايتيني الصلب ، العضو التنفسي الكاذب موجود ، الفكوك الملقطية قوية ، رسغ الرجل ينتهي بمخلب أو مخلبين أو ثلاثة. | الحلم الخنفسى |
| Orichalceous | | ذهبي نحاسي اللون. |
| Orichora brown | <i>Oreixenica orichora</i> (Meyrick) , Lepidoptera , Nymphalidae. | فراشة اوريكورا البنية |
| Oriental army worm | <i>Pseudaletia separata</i> (Walker) , Lepidoptera , Noctuidae. | الدودة الجيش الشرقية |
| Oriental beetle | <i>Anomala orientalis</i> Waterhouse , Coleoptera , Scarabaeidae. | الخنفساء الشرقية |
| Oriental cockroach | <i>Blatta orientalis</i> Linnaeus , Orthoptera , Blattidae. | الصرصر الشرقي |
| Oriental cockroaches | انظر Blattidae. | الصراصير الشرقية |
| Oriental cowpea bruchid | <i>Callosobruchus chinensis</i> (Linnaeus) , Coleoptera , Bruchidae. | خنفساء اللوبيا الشرقية |
| Oriental fruit fly | <i>Dacus dorsalis</i> Hendel , Diptera , Tephritidae. | ذبابة الفاكهة الشرقية |
| Oriental fruit moth | <i>Grapholita molesta</i> (Busck) , Lepidoptera , Tortricidae. | عثة الفاكهة الشرقية |

| | | |
|----------------------------------|---|------------------------------|
| Oriental grass root aphid | <i>Tetraneura nigriabdominalis</i> (Sasaki) , Hemiptera , Aphididae. | مَن جدر الحشائش الشرقي |
| Oriental hornet | <i>Vespa orientalis</i> Linnaeus, Hymenoptera, Vespidae. | الزنبور الشرقي |
| Oriental house fly | <i>Musca domestica</i> Masquart , Diptera , Muscidae. | ذبابة المنزل الشرقية |
| Oriental latrine fly | <i>Chrysomya megacephala</i> (Fabricius) , Diptera , Calliphoridae. | ذبابة المراض الشرقية |
| Oriental moth | <i>Cnidocampa flavescens</i> (Walker) , Lepidoptera , Limacodidae. | العثة الشرقية |
| Oriental rat flea | <i>Xenopsylla chiopis</i> (Rothschild) , Siphonaptera, Pulicidae | برغوث الجرذ الشرقي |
| Oriental realm | حيوانات المنطقة الجغرافية التي تشمل آسيا شرق نهر الأندوس والى الجنوب من جبال الهملايا وسريلانكا وسومطرة وجاوا والفلبين. انظر أيضاً : Indoaustralian realm | المملكة الشرقية |
| Oriental red spider mite | <i>Eutetranychus orientalis</i> (Klein), Acari, Tetranychidae. | العنكبوت الأحمر الشرقي |
| Oriental scale | <i>Aonidiella orientalis</i> (Newstead) , Hemiptera , Diaspididae. | القشرية الشرقية |
| Oriental scale parasite | <i>Comperiella lemniscata</i> Compere & Annecke , Hymenoptera , Encyrtidae. | طفيل الحشرة القشرية الشرقية |
| Oriental scale predator | <i>Chilocorus baileyi</i> Blackburn <i>Telsimia sp</i> , Coleoptera , Coccinellidae. | مفترس الحشرة القشرية الشرقية |
| Oriental sore | نوع من ليشمانيا الجلد المتسببة عن <i>Leishmania tropica</i> (Wright) والتي ينقلها الذباب التابع للجنس <i>Phlebotomus spp</i> . وتسمى أيضاً : Delhi boil و Baghdad boil. | التقرح الشرقي |
| Oriental stink bug | <i>Plautia stali</i> Scott , Hemiptera , Pentatomidae. | البقة النتنة الشرقية |
| Oriental tea tortrix | <i>Homona magnanima</i> Diakonoff , Lepidoptera , Tortricidae. | تورتركس الشاي الشرقية |
| Oriental tobacco budworm | <i>Heliothis assulta</i> Guenee , Lepidoptera , Noctuidae | دودة برعم التبغ الشرقية |
| Orientation | اتجاه نحو الشرق أو تكيف وفقاً للظروف أو الأوضاع ، تنظيم أو ترتيب. | توجيه |
| Orifice | أي فتحة لأنبوب أو كيس أو قناة ، مثال ذلك فتحة الفم أو فتحة الشرج. انظر أيضاً : Aperture و Entrance و Mouth و Opening. | فتحة |
| Orificial | يعود أو يختص بالفتحة أو فتحة القناة. | فتحاوي |
| Orificium | | الفتحة الشرجية أو التناسلية. |
| Original description | ملخص الصفات الذي يصحب اقتراح اسم لكيان تصنيفي جديد يتفق مع المادة 25 من القواعد الدولية للتسمية الحيوانية. انظر أيضاً : Description و Original diagnosis. | الوصف الأصلي |
| Original designation | ويقصد به تحديد الاسم الحامل لاسم النمط للمرتبة | التمييز أو التحديد الأصلي |

| | | |
|--|--|---------------------------------|
| | التصنيفية عند تأسيسها أو تكوينها. | |
| Original diagnosis | فقرة سابقة خاصة بالصفات المميزة لمرتبة تصنيفية عن بقية المراتب المشابهة لها والمنشورة في نفس الوقت الذي اقترح فيه الاسم الجديد لتلك المرتبة. انظر أيضاً : Original و Diagnosis و description. | التشخيص الأصلي |
| Original publication | في التصنيف تعني الطبعة الأصلية لقانون التسمية الدولية ، وبالنسبة لاسم المرتبة التصنيفية يعني النشرة التي ظهر فيها الاسم لأول مرة. | النشرة الأصلية |
| Original spelling | التهجئة الأصلية لاسم المرتبة التصنيفية والتي يجب أن تتطابق مع الفقرة 32.5 من نظام التسمية الدولية. | التهجئة الأصلية |
| Original type | تطلق على العينة التي نشر الوصف على أساسها. انظر أيضاً : Primary type و Holotype. | النمط الأصلي |
| Originally included nominal species | النوع أو الأنواع الموجودة أصلاً ضمن مجموعة الجنس حسب الفقرة 67.2 من قانون التسمية الدولية. | اسم النوع الموجود أصلاً |
| Orismology | علم تعريف المصطلحات العلمية والفنية. | علم المصطلحات |
| Ormyridae | عائلة حشرية صغيرة تعود لرتبة غشائية الأجنحة ولفوق عائلة Chalcidoidea. | عائلة اورميريدي |
| Ornamentation | العلامات الموجودة على جليد الحشرات والاكاروسات كالحفر أو النقر والخطوط وغيرها. | زركشة |
| Ornate aphid | <i>Myzus ornatus</i> Laing , Hemiptera , Aphididae. | المن المزركش |
| Ornate kangaroo tick | <i>Amblyomma triguttatum</i> C. L. Koch, Acari, Ixodidae. | قراد الكنغر المزركش |
| Ornithophilous | | محب الطيور. |
| Ornithophily | يعود أو يختص بكائن محب للطيور. | محب للطيور |
| Orphan nest | في الحشرات الاجتماعية العش الذي يحتوي على الحضنة الحية بدون البالغات. | عش اليتامى |
| Orphnephilidae | انظر Thaumaleidae. | عائلة اورفينفليدي |
| Ortalidae | انظر Otitidae. | عائلة اورتاليدي |
| Ortalididae | انظر Otitidae. | عائلة اورتاليدايدي |
| Orthandria | مجموعة من حشرات غشائية الأجنحة الأعضاء التناسلية الذكرية فيها لا تدور 180 درجة مئوية قبل خروجها للتلقيح منها فوق العوائل الآتية : Cephoidea و Megalodontoidea و Xyeloidea و Siricoidea . انظر أيضاً : Strophandria. | اورثاندريا |
| Orthandrous copulation | تطلق على حالة الجماع التقليدي في حشرات غشائية الأجنحة حيث يتسلق الذكر ظهر الأنثى ثم يحني الذكر قمة العقلة الصدرية الثالثة لتصبح تحت قمة العقلة الصدرية الثالثة للأنثى لكي تصبح الفتحات التناسلية في وضع التماس. | الجماع التقليدي أو الاورثاندرسي |
| Orthezia lady beetle | <i>Hyperaspis jocosa</i> (Mulsant) , Coleoptera , Coccinellidae. | دعسوقة اورثيزيا |
| Ortheziidae | أو عائلة قشريات الراهية وتعود لرتبة نصفية الأجنحة. | عائلة اورثيزيدي |
| Orthogenesis | نظرية تقول بان التنوع في الأجيال المتعاقبة يسير | النشوء أو الارتقاء المستقيم |

| | | |
|-------------------------------|---|-----------------------------|
| | بموجب نظام مقرر باتجاه معين لا يتأثر بالعوامل الخارجية أي أنه تطور محدد. | |
| Orthogenetic selection | نظرية امري القائلة بان اصل الأنواع والاختلاف بين الأنواع هو نتيجة السيطرة على عملية الانتخاب باتجاهات مختلفة غير مستقلة. | الانتخاب التطوري المستقيم |
| Orthogenous | نفق تسببه عدة بركات من ذات الجناحين حيث تصنع أولاً نفقاً طويلاً ثم تبدأ بالتغذية صانعة بقعة. | نفق مستقيم |
| Orthognathous | انظر Hypognathous و Opisthognathous و Prognathous. | مستقيمة أجزاء الفم |
| Orthographia mutata | عبارة تشير إلى أن الاسم ورد بتهجئة مختلفة عن التهجئة الأصلية. وتختصر بـ Orth. mut. | بتهجئة مختلفة |
| Orthographic variant | تهجئة الاسم العلمي بطريقة مخالفة للتهجئة الأصلية المذكورة في وصف المرتبة التصنيفية. انظر أيضاً : Original spelling. | مخالف للتهجئة الأصلية |
| Orthography | عملية تهجئة الاسم العلمي بشكله الصحيح والأصلي. | تهجئة الاسم |
| Orthokinesis | سرعة حركة الكائن تبعاً لشدة المنبه البيئي بخط مستقيم . انظر أيضاً : Allokinesis و Klinokinesis و Diakinesis و Blastokinesis و Ookinosis و Thigmokinesis. | الحركة المستقيمة |
| Orthoptera | رتبة الصراصير ، نطاطات الحشائش ، الجنادب والجراد وتضم بحدود 20 ألف نوع. | رتبة مستقيمة الأجنحة |
| Orthopteriod | يعود أو يختص بحشرات رتبة مستقيمة الأجنحة أو المشابهة لها. | تشبه مستقيمة الأجنحة |
| Orthoquinon | مادة صابغة تغطي السطح الخارجي للطبقة العلوية من جسم الاكاروس. | اورثوكينون |
| Orthorrhapha | قسم يعود لرتبة ذات الجناحين ، تضم العوائل الآتية: Acroceridae و Apioceridae و Asilidae و Athericidae و Bombyliidae و Dolichopodidae و Empididae و Hilarimorphidae و Mydidae و Nemestrinidae و Pantophthalmidae و Plecorhynchidae و Rhagionidae و Scenopinidae و Stratiomyidae و Tabanidae و Therevidae و Vermileonidae و Xylomyidae و Xylophagidae. انظر أيضاً : Cyclorrhapha : | اورثورافا او مستقيمات الدرر |
| Orthorrhaphous | يعود أو يختص بحشرات اورثورافس. | اورثورافي |
| Orthotype | في التسمية هو النمط النوعي للجنس والذي تم تحديده في الأصل كنمط. انظر أيضاً : Genotype. | نمط مستقيم |
| Ortstreue | في الحشرات الاجتماعية تطلق على رغبة الشغالات في زيارة نفس الموقع الذي حصلت منه على الغذاء أو نزعها للعودة للقيام بواجب الحراسة. | نزعة العودة |
| Orussidae | عائلة حشرية صغيرة تعود لرتبة غشائية الأجنحة ولفوق عائلة Orussoidea أو Siricoidea. | عائلة اوروسيدي |
| Orussoidea | وتعود لرتبة غشائية الأجنحة وتضم عائلتي : Orussidae و Paroryssidae. | فوق عائلة اوروسويديا |
| Osa | تدل على أن جنس الكائن مؤنث ، وهو مبني على | نهاية تصنيفية للأنثى |

| | | |
|--|--|-------------------------------------|
| Osanair and Remobold hypothesis | أساس أن الاسم يعني كمال الصفة Fullness. فرضية تفسر كيفية نشوء نظام الطبقات في نحل العسل وتقول أن اليرقات التي تربي على بيئات عادية تتعرض لانخفاض محتوى المايتوكوندريا ونقص في معدل التنفس نتيجة النقص في هرمون النمو فتتحول اليرقة إلى شغالة ، أما الغذاء الملكي فإنه يحتوي على مادة يحتمل أن تكون الهرمون نفسه فتصلح النقص أعلاه وتسمح لليرقة بالنمو والتطور إلى ملكة. انظر أيضاً : Shuel and Dixon theory و Von Rhein theory و Weaver theory | فرضية اوزانير وريموبولد |
| Oscini dae | عائلة ذباب من رتبة ثنائيات الأجنحة ، تضم أنواعا ضارة بالحبوب. | عائلة أوسينيدي أو الذبابيات الطنانة |
| Oscula | انظر Osculum. | فويه |
| Osculant | قريب جدا. | يقبل |
| Oscular | انظر Osculum. | فويهي |
| Osculum | فويه ، يطلق على أي فتحة صغيرة. | فم صغير |
| Osinidae | انظر Chloropidae. | عائلة اوسينيدي |
| Osmaterium | انظر Osmeterium. | حافضة الرائحة |
| Osmatic | له علاقة بحاسة الشم. | شمي |
| Osmeterial | عادة ترتبط بالتركيب Osmeterium. | ذو علاقة بالشم |
| Osmeterium | غدة أنبوبية قابلة للانقلاب بشكل حرف V توجد على الصدر الأمامي ليرقات عائلة Papilionidae أو على أجزاء أخرى من الجسم في حشرات أخرى. وعندما يتم إزعاج اليرقة تتقلب هذه الغدة لتظهر منها حليمات صغيرة تفرز مواد دفاعية ذات رائحة قوية (الشكل 1-58). انظر أيضاً : Defensive gland و Ptilinium. | حافضة الرائحة |
| Osmics | دراسة حاسة الشم والتراكيب المفترزة للروائح وتركيبها. | الشميات |
| Osmlidae | عائلة حشرية تعود لرتبة شبكية الأجنحة Neuroptera ولفوق عائلة Osmyoidea. | عائلة اوسمليدي |
| Osmobiosis | سكون ناتج عن زيادة الضغط الأزموزي. | السكون الأزموزي |
| Osmophile | الكائنات التي تحب المحاليل السكرية والملحية عالية التركيز. انظر أيضاً : Halophile و Mesophile و Psychrophile و Thermophile. | محب للازموزية |
| Osmophilic yeasts | خمائر توجد طبيعياً في العسل وتكون مسؤولة عن تخمر العسل الذي تزيد فيه نسبة الرطوبة عن 18% وتعود للجنس Zygosaccharomyces. | الخمائر المحبة للرطوبة |
| Osmophore | جزء من المركب الكيميائي يكون مسؤول عن الرائحة الموجودة في المركب. | حامل الرائحة |
| Osmoreceptor | | مستقبل الرائحة. |
| Osmoregulation | آلية لحفظ المحتوى المائي ثابتاً في كائن حي ، وهي عكس الميل لمرور الماء من أو إلى الكائن بفعل الدفع أي التناضح. وعلى سبيل المثال ، يرجع ميل الماء نحو دخول جسم الحيوان طوال الوقت إلى انخفاض تركيز الأملاح في الوسط المحيط بالحيوان. يتجمع | التنظيم الاسموزي أو التناضحي |

| | | |
|---------------------------------|--|---|
| | هذا الماء في فجوات منقبضة ، وهي التي تنفجر بصورة دورية. أما الأوالي البحرية فلا تحتاج إلى وجود مثل هذه الفجوات لأن الوسط المحيط بها، هو ماء البحر ، وهو عالي التركيز الملحي ، ويمنع هذا دخول أية كمية ماء بفعل التناضح. | |
| Osmoregulatory mechanism | آلية فسيولوجية تحافظ على ثبات مستوى النشاط التناضحي عند حده الأمثل داخل وحول الخلايا الحية. | ميكانيكية التنظيم الازموزي أو آلية الضبط التناضحي |
| Osmosis | تبادل يحصل بين محلولين كثافتيهما مختلفتين ، يفصلهما عن بعضهما غشاء عضوي نفاذ ، ويظل التبادل جارياً فيما بينهما حتى يتجانسا. وإذا كان المحلول الأقل كثافة ينتقل إلى الأكثر كثافة سميت العملية تناضحاً داخلياً Endosmosis ، وإذا حدث العكس سميت تناضحياً خارجياً Exosmosis. وهو "الدفع" على أساس أن المقطع Osmos بالإغريقية يعني Push بالإنكليزية أي الدفع بالعربية. | التناضح |
| Osmotaxis | الاستجابة للتغير الحاصل في الضغط الازموزي. انظر أيضاً : Anemotaxis و Aerotaxis و Chemotaxis و Geotaxis و Menotaxis و Phototaxis و Rheotaxis و Rotaxis و Scototaxis و Strophotaxis و Telotaxis و Thermotaxis و Thigmotaxis و Tonotaxis و Tropotaxis. | الانتحاء للازموزية |
| Osmotic pressure | الضغط الناتج عن اختلاف درجتي تركيز محلولين يفصلهما غشاء شبه منفذ. أو الضغط الواجب تطبيقه لمنع مرور المذيب عبر غشاء عضوي يفصل بين محلولين لهما تركيزين مختلفين ، ويسمح بمرور المادة المذابة. | الضغط التناضحي أو الضغط الازموزي |
| Osmylidae | عائلة حشرية تعود لرتبة شبيهة الأجنحة Neuroptera ولفوق عائلة Osmyloidea. | عائلة اوزميليدي |
| Osmyloidea | وتعود لرتبة Neuroptera وتضم العوائل : Neurothidae و Osmlidae و Sisyridae و Rapismatidae. | فوق عائلة اوزموليديا |
| Osseous | تطلق على أي عقدة صغيرة من الكايتين تشبه العظم. | عظمي |
| Ossicle | عظم صغير أو صليبية عظمية. | عظمي |
| Ossicula | قطعة جلدية متقرنة صغيرة تساعد في تمفصل الأجنحة مع الصدر. | عظمية |
| Ostia | انظر Ostium. | فتحة |
| Ostial | له علاقة أو يختص بالفتحات الجانبية للقلب. | فتحاوي |
| Ostial valve | | صمام الفتحة القلبية. |
| Ostiola | في حشرات نصفية الأجنحة فتحة صغيرة لغدد الرائحة تقع قرب الحرققة في الحشرات الكاملة وعلى الظهر في الحوريات. | فتحة غدة الرائحة |
| Ostiolar canal | قناة فتحة غدة الرائحة. | قناة الفتحة |
| Ostiolar peritreme | حافة فتحة غدة الرائحة. | حافة الفتحة |
| Ostium | فتحات الوعاء الظهري. | فتحات القلب |
| Ostium bursae | (الشكل 50-3). | فتحة الجراب التناسلي |
| Osum | تدل على أن جنس الكائن محايد ، وهو مبني على أن | نهاية تصنيفية محايدة |

| | | |
|--------------------------|---|-------------------------|
| Osus | الاسم يعني كمال الصفة Fullness. تدل على أن جنس الكائن مذكر ، وهو مبني على أن الاسم يعني كمال الصفة Fullness. | نهاية تصنيفية مذكرة |
| Otitidae | أو عائلة ذباب الصورة المجنح وتعود لرتبة ذات الجناحين ولفوق عائلة Tephritoidea. | عائلة اوتيتيدي |
| Otocyst | في اللافقريات ، عضو السمع الذي يحوي سائل وقطعة صلبة تسمى Otolith. | الأذن المثانية |
| Otolith | قطعة كلسية صلبة توجد في الأذن المثانية Otocyst، وتعمل على حفظ توازن الجسم. | حصوة الأذن |
| Outer angle | في حشرات المجموعة Coccids تطلق على الزاوية الموجودة عند الحافة الجانبية للغطاء الشمعي. | الزاوية الخارجية |
| Outer clasper | في حشرات غشائية الأجنحة هي الحرقة التناسلية Gonocoxite والأقلام التناسلية Gonostylus. | الملاقط الخارجية |
| Outer fork | شوكة متفرعة خارجية. | تفرع خارجي |
| Outer labial papillae | تراكيب حلمية صغيرة توجد على الشفة. | حلمات شفوية خارجية |
| Outer lobe | في الفك السفلي هو الجاليا. | الفص الخارجي |
| Outer margin | الحافة الخارجية للجناح بين قمة الجناح والزاوية الخلفية. في حشرات المجموعة Coccids انظر Outer angle. (الشكل 24-1 و3) | الحافة الخارجية |
| Outer membrane | أي غشاء خارجي يحيط بتراكيب أو تجويف في جسم الكائن الحي. | غشاء خارجي |
| Outer pigment cell | وتسمى أيضاً Iris pigment cell أو Secondary pigment cell. | الخلية الصبغية الخارجية |
| Outer plate | في حشرات عائلة Nepidae من نصفية الأجنحة تطلق على الحرقة التناسلية للعقلة البطنية الثانية. في حشرات غشائية الأجنحة تطلق على نصف ترجة العقلة البطنية التاسعة. | الصفحة الخارجية |
| Outer ramus of stipes | انظر Gonostylus. | الفرع الخارجي للساق |
| Outer squama | في حشرات ذات الجناحين الحشفة الناشئة من قاعدة الجناح بجانب العرق الابطي الثالث والذي يناظر الفص الإصبعي في الحشرات الأخرى. | الحشفة الخارجية |
| Outer surface of the leg | هو السطح الظهري عندما تمتد رجل الحشرة بشكل زاوية قائمة بالنسبة للجسم. | السطح الخارجي للرجل |
| Outer vertical bristles | شويكات أو شعيرات منتصبّة توجد على بشرة العضو أو التركيب. | شويكات عمودية خارجية |
| Output neuron | انظر Deutocerebrum. | العصب الصادر |
| Ova | انظر Ovum. | بيضة |
| Ova favosa | البيض الموضوع في خلية مقلدة. | بيضة الخلية |
| Ova gallata | البيض الموضوع داخل ورم. | بيض الورم |
| Ova glebata | البيض الموضوع أو المخفي داخل الروث. | بيض مخفي |
| Ova gummosa | البيض المغطى بمادة صمغية تعمل على لصقه بالسطوح التي يوضع عليها. | بيض مصمغ |
| Ova imposita | البيض الموضوع على مادة أو بيئة تشكل غذاء لليرقات الناتجة من البيض. انظر أيضاً : Parasitica. | البيض المرافق للغذاء |

| | | |
|----------------------------------|---|--------------------------|
| Ova nuda | يطلق على البيض الذي يوضع بطريقة عشوائية ، كما في الرعاشات. | البيض العاري |
| Ova pilosa | في حشرات حرشفية الأجنحة عادة تعمل الأنثى على تغطية البيض بالشعر. | البيض المغطى بالشعر |
| Ova solitaria | وضع البيض فردياً. | البيض المفرد |
| Ova spiraliter deposita | وضع البيض على البيئة بشكل حلزوني. | بيض حلزوني الترتيب |
| Oval | | بيضوي. |
| Oval guinea pig louse | <i>Gyropus ovalis</i> Burmeister, Mallophaga, Gyropodidae. | قملة خنزير غينيا البيضية |
| Oval pores | انظر Dorsal pores. | فتحات بيضية |
| Ovaliform | شكل بيضي أو شكل البيضة. انظر أيضاً : Adeniform و Ovoid و Oviform. | بيضي الشكل |
| Ovarial | تستخدم لوصف تركيب أو وظيفة مرتبطة بالمبايض. | مبيضي |
| Ovarial ligament | أربطة لتعليق الخيوط الطرفية للمبايض في الحاجر الظهري لجدار الجسم. (الشكل 3-46) | رباط الأنايب المبيضية |
| Ovarian follicle | وحدة في مبيض الأنثى ، تتألف من البويضة والخلايا الحوصلية المحيطة بها. | جراب مبيضي |
| Ovarian tube | انظر Germarium. | أنبوب البيض |
| Ovariectomy or ovariotomy | قطع المبيض كاملاً أو جزء منه وإخراجه من الجسم، باتباع تقنية جراحية. | استئصال المبيض |
| Ovarirole | أحد الأقسام الثانوية للمبيض ويتركب من الخيط الطرفي وأنبوبة البيض والعنق. (الشكل 3-46) | الأنبوبة المبيضية |
| Ovary | (الشكل 3-46). | المبيض |
| Ovate | | بيضي. |
| Ovate acuminate | | بيضي مستدق الطرف. |
| Ovate lanceolate | | بيضي رمحي. |
| Ovate oblong | | بيضي متطاول. |
| Over winter | عملية اجتياز مرحلة الشتاء من قبل الحشرات أو بالاحتماء في أماكن معينة تقيها برد الشتاء. | تشتية |
| Overdominance | ظاهرة النمط الشكلي Phenotype الذي يكون أكثر وضوحاً عند اللاقحة (الزيج أو الزيجوت) المتباينة منه عند أية لاقحة متجانسة. وذلك بالنسبة لزوج مخصص واحد من الصنويات Alleles. | سيادة مفرطة |
| Ovicapsule | افرازات الغدد المساعدة التي تغطي أو تغلف كتلة البيض. انظر أيضاً : Oothera. | كبسولة البيض |
| Oviducal | يستخدم لوصف تركيب أو وظيفة لها علاقة بقناة البيض. | يعود لقناة البيض |
| Oviducal gland | غدة تفرز مواد في قناة المبيض ، كتلك التي تنتج قشرة البيضة. | غدة قناة المبيض |
| Oviduct | تطلق على قناة البيض الرئيسة او الجانبية. | قناة البيض. |
| Oviductus communis | وتطلق على قناة البيض الوسطية. انظر Oviduct. | قناة البيض العامة |
| Oviductus lateralis | انظر Oviduct. | قناة البيض الجانبية. |
| Oviform | شكل البيضة. | بيضي الشكل |
| Ovigerous | مصطلح يطلق على الإناث المخصبة. | حاملة للبيض |
| Oviparity | | وضع البيض. |

| | | |
|-------------------------------|---|----------------------------------|
| Oviparous | | واضعات البيض. |
| Oviporus | | فتحة وضع البيض. |
| Oviposit | تضع البيض. | تبيض |
| Oviposition | | وضع البيض. |
| Oviposition lure | | فيرمون وضع البيض. |
| Oviposition period | الفترة التي تستغرقها الأنثى في وضع البيض. | فترة وضع البيض |
| Oviposition site | | مكان وضع البيض. |
| Ovipositor | وتسمى أيضاً : Oviscapte . (الشكل 2) | آلة وضع البيض |
| Ovipositor sheath | | غمد آلة وضع البيض. |
| Oviruptor | | كاسر البيضة. |
| Ovisac | | كيس البيض. |
| Oviscapte | انظر Ovipositor. | آلة وضع البيض |
| Ovisorption | | امتصاص البيض. |
| Ovivalvule | في حشرات عائلة Ephemeridae زائدة توجد في الجهاز التناسلي الأنثوي. | صمام البيض الصغير |
| Ovoid | | بيضي. |
| Ovoidal | | بيضي. |
| Ovoviviparity | انظر — Oviparity و Parthenogenesis و Polyembryony و Viviparity . | ولادة الصغار أو البيض كامل النمو |
| Ovoviviparous | تعود أو تختص بواضعات الصغار. | واضعات الصغار |
| Ovulation | عملية وضع البيض. | اباضة ، تبويض |
| Ovum | الخلية التناسلية في الأنثى وتحتوي نواتها العدد النصف للكروموسومات وتحاط بمحتوى غذائي مناسب. | ببيضة |
| Owl flies | انظر Ascalaphidae. | ذباب اليوم |
| Owl midges | انظر Psychodidae. | ذباب اليوم الصغير |
| Owlet moths | انظر Noctuidae. | عث فرخ اليوم |
| Oxaeid bees | النحل التابع لعائلة Oxaeidae. | نحل اوكسايد |
| Oxaeidae | عائلة حشرية تعود لرتبة غشائية الأجنحة ولفوق عائلة Apoidea. | عائلة اوكسايدي |
| Oxalis red spider mite | <i>Petrobia harti</i> (Ewing) , Acari , Tetranychidae. | حلم الحميض الأحمر العنكبوتي |
| Oxalis spider mite | <i>Tetranychus harti</i> (Ewing) , Acari , Tetranychidae. | حلم الحميض العنكبوتي |
| Oxalis whitefly | <i>Aleyrodes shizuokensis</i> Kuwana , Hemiptera , Aleyrodidae. | ذبابة الحميض البيضاء |
| Oxwarble fly | <i>Hypoderma bovis</i> (Linnaeus) <i>Hypoderma lineatus</i> (DeVillers), Diptera, Oestridae. | ذبابة الثور النبرية |
| Oxycanus grass grub | <i>Oxycanus antipoda</i> (Herrich-Schaffer) , Lepidoptera , Hepialidae. | دودة حشيش اوكسيكانس |
| Oystershell scale | <i>Lepidosaphes ulmi</i> (Linnaeus) , Hemiptera , Diaspididae. | قشرية المحار |

-P-

| | | |
|--------------------------------------|---|-----------------------------------|
| Pabular | يعود للغذاء. | غذائي |
| Pabulation | تناول الغذاء. | التغذية |
| Pabulum | | غذاء. |
| Pachyneurid gnats | الهاموش التابع لعائلة Pachyneuridae. | هاموش الباشينيوريدي |
| Pachyneuridae | عائلة حشرية صغيرة متحجرة تعود لرتبة ذات الجناحين عرفت من ترسبات العصر الأوسط أو عصر الزاحفات Mesozoic في سيبيريا ومنغوليا وكازاخستان. | عائلة باشينيوريدي |
| Pachynomiidae | عائلة حشرية صغيرة تعود لرتبة نصفية الأجنحة وفوق عائلة Reduvidae. | عائلة باشينوميدي |
| Pachytene or pachyneme | المرحلة الثالثة من مراحل الطور التمهيدي الخمس في الانقسام النووي الاختزالي (المنصف) ، حيث يلتف كل صبغيين متماثلين حول بعضهما. | الدور التغلطي |
| Pachytroctid booklice | قمل الكتب من عائلة Pachytroctidae. | قمل الكتب باشيتروكتيد |
| Pachytroctidae | عائلة حشرية صغيرة تعود لرتبة Psocoptera. | عائلة باشيتروكتيدي |
| Pacific beetle cockroach | <i>Diplotera punctata</i> (Eschscholtz) , Orthoptera , Blattidae. | صرصر خنفساء الباسيفيك |
| Pacific coast humid area | وتعني حيوانات المنطقة التي تضم الأجزاء الغربية من واشنطن واريكون بين الجبال الساحلية ومراعي الكاسكيد وأجزاء من شمال كاليفورنيا ومعظم المنطقة الساحلية من قرب كاب مينروسينو والى جنوب جبال سانتا باربرا. | منطقة ساحل الباسيفيك الرطبة |
| Pacific coast tick | <i>Dermacentor occidentalis</i> Marx , Acari , Ixodidae. | قراد الساحل الباسيفيكي |
| Pacific coast wireworm | <i>Limonijs canus</i> LeConte , Coleoptera , Elateridae. | دودة الساحل الباسيفيكي السلكية |
| Pacific cockroach | <i>Euthyrrhapha pacifica</i> (Coquebert) , Orthoptera , Polyphagidae. | الصرصر الباسيفيكي |
| Pacific dampwood termite | <i>Zootermopsis angusticollis</i> (Hagen) , Isoptera , Termopsidae. | أرضة الخشب الرطب الباسيفيكية |
| Pacific flatheaded borer | <i>Chrysobothris mali</i> Horn , Coleoptera , Buprestidae. | الحفار ذو الرأس المسطح الباسيفيكي |
| Pacific kissing bug | <i>Oncocephalus pacificus</i> (Kirkaldy) , Hemiptera , Reduvidae. | البقة اللاتمة الباسيفيكية |
| Pacific mealy bug | <i>Planococcus minor</i> (Maskell), Hemiptera, Pseudococcidae. | البق الدقيقي الباسيفيكي |
| Pacific pelagic water strider | <i>Halobates sericeus</i> Eschscholtz , Hemiptera , Gerridae. | متزلجة ماء المحيط الباسيفيكي |
| Pacific spider mite | <i>Tetranychus pacificus</i> Mcgregor , Acari , Tetranychidae. | الحلم العنكبوتي الباسيفيكي |
| Pacific tent caterpillar | <i>Malacosoma constrictum</i> (Edwards) , Lepidoptera , Lasiocampidae. | اليرقة الخيمية الباسيفيكية |
| Pacific willow leaf | <i>Pyrrhalta decora</i> (LeConte), Coleoptera, | خنفساء أوراق الصفصاف |

| | | |
|-----------------------|--|----------------------------|
| beetle | Chrysomelidae. | الباسيفيكية |
| Packard grasshopper | <i>Melanoplus packardii</i> Scudder , Orthoptera , Acrididae. | نشاط حشائش باكارد |
| Pacynuridae | عائلة حشرية صغيرة تعود لرتبة ذات الجناحين ولفوق عائلة Bibionoidea. | عائلة باسنيوريدي |
| Pad | كتلة ناعمة مرنة ، في حشرات غمدية الأجنحة تطلق على الوسادة بين المخالب الرسغية. | وسادة |
| Paddle | في الحشرات المائية تطلق على العقل الرسغية المنبسطة والمسطحة في الأرجل الخلفية والتي تستخدم كمجذاف للسباحة. | مجذاف |
| Paddy bug | <i>Leptocorisa acuta</i> (Thunberg) , Hemiptera , Alydidae. | بقعة الشلب |
| Paddy stem borer | <i>Scirpophaga incertulas</i> Walker , Lepidoptera , Pyralidae. | حفار ساق الشلب |
| Paedogenesis | ويقصد بها اليرقات الواضحة للبيض وتحصل في حالة نضوج المبايض في اليرقات وإنتاج البيض الذي يتكاثر عذريا واليرقات الناتجة عنه قد تتكاثر عذريا أيضاً كما في العديد من حشرات ذات الجناحين وغمدية الأجنحة. وتكتب أيضاً Paedogenesis. انظر أيضاً: Neoteny. | تناسل اليرقات |
| Paedogenetic | التكاثر باليرقات. | تكاثر يرقاني |
| Paedomorph | الشكل غير البالغ أو الكامل. | غير كامل |
| Paedomorphosis | احتفاظ البالغات بصفات اليرقات. في عملية التطور والنمو تطلق على بقاء التراكيب البدائية أو صفات الأطوار غير الكاملة في الطور البالغ أو الكامل. | اليرقانية أو التشكل الفتوي |
| Paedoparthenogenesis | تكاثر اليرقات العذري. | التكاثر العذري اليرقاني |
| Paedotype | نمط لطور غير كامل. | نمط يرقاني |
| Page precedence | المبدأ القائل بأنه حينما ينشر في نفس المقال اسمان أو أكثر من الأسماء المشتركة أو المرادفة المتعارضة بعضها مع بعض وبالتالي فإن لها نفس تاريخ النشر يكون للأسماء أسبقية تبعاً لترتيب أولوية ظهورها في المقال المعني. | أسبقية الصفحة |
| Pagina | في حشرات مستقيمة الأجنحة تطلق أيضاً على السطح المستوي الخارجي لخذ الرجل الخلفية. | سطح الجناح |
| Pagina inferior | انظر أيضاً : Converse surface of a wing و Obverse. | السطح السفلي للجناح |
| Pagipoda | في حشرات نصفية الأجنحة تطلق على حرقفة الرجل الخلفية غير الكروية والتمفصل فيها هو تمفصل رزي كالمرفق. | الرجل رزية المفصل |
| Pagipodous | تعود للرجل ذات المفصل الرزي. | رزية الرجل |
| Pahvant valley plague | انظر Tularemia. | طاعون وادي بافانت |
| Painted apple moth | <i>Teia anartoides</i> Walker, Lepidoptera , Lymantriidae. | عثة التفاح الملونة |
| Painted beauty | <i>Vanessa virginiensis</i> (Drury) , Lepidoptera , Nymphalidae. | الفراشة الجميلة الملونة |

| | | |
|------------------------------|--|--------------------------------------|
| Painted cup moth | <i>Doratifera oxleyi</i> (Newman) , Lepidoptera , Limacodidae. | عثة الفنجان الملونة |
| Painted hickory borer | <i>Megacyllene caryae</i> (Gahan) , Coleoptera , Cerambycidae. | حفار الجوز الملون |
| Painted lady | <i>Vanessa cardui</i> (Linnaeus), Lepidoptera, Nymphalidae. | الفراشة الملونة |
| Painted leafhopper | <i>Endria inimica</i> (Say) , Hemiptera , Cicadellidae. | قفاز الأوراق الملون |
| Painted maple aphid | <i>Drepanaphis acerifoliae</i> (Thomas) , Hemiptera , Aphididae. | من القيقب الملون |
| Painted meal moth | <i>Pyralis pictalis</i> (Curtis) , Lepidoptera , Pyralidae. | عثة الطحين الملونة |
| Painted pine moth | <i>Orgyia australis</i> Walker , Lepidoptera , Lymantridae. | عثة الصنوبر الملونة |
| Painted skipper | <i>Hesperilla picta</i> (Leach) , Lepidoptera , Hesperiidae. | الدودة الملونة |
| Painted vine moth | <i>Agarista agricola</i> (Donovan) , Lepidoptera , Noctuidae. | عثة العنب الملونة |
| Pairing | عملية تحدث أثناء الانقسام الاختزالي فيتزاوج الصيغيان المتشابهان من بعضهما البعض. | تزاوج |
| Pala | تطلق على عقلة الرسغ الأمامية المنبسطة في حشرات عائلة Corixoidae التي تحتوي على مجموعة من القضبان أو النتوءات والتي تستخدم لمسك الأنثى خلال عملية السفاد. | المسند |
| Palaeocene epoch | تطلق على الفترة في المقياس الزمني الجيولوجي التي تمتد من 57 – 65 مليون سنة من الوقت الحاضر. وهي تمثل الفترة الأولى من الدهر القديم حيث سادت خلالها الظروف الاستوائية الحارة وبدأت الحشائش بالظهور قرب الأشجار فضلاً عن ظهور القوارض فيها. | الدهر القديم |
| Palaeodictyoptera | رتبة منقرضة عاشت أنواعها خلال العصر الكاربوني والبيرماني Permian. انظر أيضاً: Megasecoptera و Diaphanopteroidea. | رتبة حشرات دكتيوبترا القديمة |
| Palaeoentomology | فرع من علم الحشرات يهتم بدراسة الأشكال الحشرية المنقرضة وبالأخص المتحجرة. | علم الحشرات الاحاثي |
| Palaeogene period | فترة في المقياس الزمني الجيولوجي تمتد من 23 – 65 مليون سنة من الوقت الحالي ضمن الدهر Cenozoic وتضم Eocene و Oligocene و Palaeocene وتتميز هذه الفترة بظهور أغلب اللبائن والحشائش. | الفترة القديمة |
| Palaeolepidoptera | انظر Neolepidoptera و Protolepidoptera. | رتبة حشرات حرشفية الأجنحة القديمة |
| Palaeontology | علم يبحث في أشكال الحياة في العصور الجيولوجية السالفة كما تمثلها المتحجرات الحيوانية والنباتية. | علم الاحافير |
| Palaeopleciidae | عائلة حشرية منقرضة من رتبة ذات الجناحين. | عائلة بالايوبليسدي |
| Palaeosetidae | عائلة حشرية تعود لرتبة حرشفية الأجنحة ولفوق عائلة Hepialoidea. | عائلة بالايوستيدي |

| | | |
|--------------------------------------|--|------------------------------------|
| Palaeozoic era | فترة في المقياس الزمني الجيولوجي تمتد ما بين 570-245 مليون سنة من الوقت الحالي. وتتميز بتطور النباتات متعددة الخلايا ومفصليات الأرجل والفقرات البحرية. | الدهر القديم أو الباليوزي |
| Palaeozoology | جزء من علم الحفريات يبحث في الأحافير الحيوانية في الطبقات الجيولوجية. | علم الإحاثة الحيوانية |
| Palaephatidae | عائلة حشرية تعود لرتبة حرشفية الأجنحة وألوفوق عائلة Palaephatoidea. | عائلة بالا ايفاتيدي |
| Palaephatoidea | وتعود لحرشفية الأجنحة وتضم عائلة Palaephatidae. | فوق عائلة بالا ايفاتويديا |
| Palaparium | في حشرات غمدية الأجنحة تطلق على القاعدة الغشائية للملمس الشفوي التي تسمح بحركة وتمدد الملمس. | موقع الملمس |
| Palatable insects | حشرات مقبولة من قبل مفترساتها. | حشرات مستساغة |
| Palate | انظر Hypopharynx. | تحت البلعوم |
| Pale apple leafroller | <i>Pseudexentera mali</i> Freeman , Lepidoptera , Tortricidae | لافة أوراق التفاح الشاحبة |
| Pale cerulean | <i>Jamides cytus</i> (Waterhouse & Leyell) , Lepidoptera, Lycaenidae. | الفراشة اللازوردية الشاحبة |
| Pale chrysanthemum aphid | <i>Coloradoa rufamaculata</i> (Wilson) , Hemiptera , Aphididae. | من الداوودي الشاحب |
| Pale ciliate blue | <i>Anthens lycanoides</i> (Semper) , Lepidoptera , Lycaenidae. | الفراشة الزرقاء المهذبة الشاحبة |
| Pale cotton stainer | <i>Dysdercus sidea</i> Monouzier, Hemiptera, Pyrrhocoridae. | البقة ملونة القطن الشاحبة |
| Pale damsel bug | <i>Nabis caosiformis</i> Germer , Hemiptera , Nabidae. | بقة السيدة الشاحبة |
| Pale darter | <i>Telicota colom</i> (Plotz) , Lepidoptera , Hesperiidae. | الفراشة السهمية الشاحبة |
| Pale green triangle butterfly | <i>Graphium eurypylus</i> (C. & R. Felder) , Lepidoptera, Papilionidae. | الفراشة المثلثة الخضراء الشاحبة |
| Pale juniper webworm | <i>Aethes rutilana</i> (Hubner) , Lepidoptera Cochylidae. | دودة العرعر الناصجة الشاحبة |
| Pale leaf cutting bee | <i>Megachile concinna</i> Smith , Hymenoptera , Megachilidae. | النحل قاطع الأوراق الشاحب |
| Pale legume bug | <i>Lygus elisus</i> Van Duzee , Hemiptera , Miridae. | بقة البقوليات الشاحبة |
| Pale orange dart | <i>Orcybadistes hypomeloma</i> Lower , Lepidoptera , Hespereriidae. انظر أيضاً : Cloudless sulphur . | فراشة البرتقال السهمية الشاحبة |
| Pale sided cutworm | <i>Agrotis malefida</i> Guenee , Lepidoptera , Noctuidae. | الدودة القارضة شاحبة الجانبين |
| Pale striped flea beetle | <i>Systema blanda</i> Melsheimer, Coleoptera, Chysomelidae. | الخنفساء البرغوثية المخططة الشاحبة |
| Pale tussock moth | <i>Haylidsiota tessellaris</i> (J.E. Smith) , Lepidoptera , Arctiidae. | عثة العشب الشاحبة |
| Pale western | <i>Agrotis orthognia</i> Morrison, | الدودة القارضة الغربية |

| | | |
|-----------------------------------|---|------------------------------------|
| cutworm | Lepidoptera, Noctuidae. | الشاحبة |
| Palaearctic realm | جزء من المملكة الشمالية وتضم أوروبا ، شمال أفريقيا وآسيا ولغاية جبال هماليا وتمتد غرباً إلى نهر Indus. | المملكة القديمة |
| Palebrown sawfly | <i>Pseudoperga lewisii</i> (Westwood), Hymenoptera, Pergidae. | الزنبور المنشاري البني الشاحب |
| Paleodictyoptera | انظر Palaeodictyoptera. | رتبة دكتيوبترا القديمة |
| Paleontology | انظر Palaeontology | علم الأحافير |
| Paleoentomology | انظر Palaeoentomology. | علم الحشرات الاحاثي |
| Paleoptera | أو رتبة عتيقة أو قديمة الأجنحة ، أي رتبة الحشرات التي لا تتمكن من ثني أجنحتها فوق الظهر. انظر أيضاً : Neoptera. | رتبة باليوبترا أو المجنحات القديمة |
| Paleopterous exopterygotes | | الحشرات خارجية الأجنحة القديمة. |
| Pales weevil | <i>Hylobius pales</i> (Herbst) , Coleoptera , Curculionidae. | سوسة باليس |
| Palescent | شاحب اللون. | شاحب |
| Palidium | في اليرقات الجعالية تطلق على مجموعة من الأوتاد الصغيرة المرتبة بشكل صف أو عدة صفوف وسطية عبر الجهة البطنية لمقدم الشفة السفلية الشرجية. | وتد أو مسند صغير |
| Palla | تطلق على أي فص من الفصوص الجافة الجانبية لحشرات فوق عائلة Coccoidea. | فص |
| Palette | في حشرات عائلة Dytiscidae تركيب قرصي يشبه المجرفة على أرجل الذكور يتكون من ثلاثة عقل رسغية ، في حشرات المجموعة Coccids تطلق على أحد الفصوص. | مجرفة |
| Pallid | | شاحب جداً. |
| Pallid flavens | | شاحب أو ابيض مصفر. |
| Pallium | غشاء منتصب يغلق جزئياً فتحة التجويف المتكونة بواسطة جدران الصليبية الواقعة تحت الفتحة التناسلية. | حجاب أو غطاء |
| Pallopterid flies | ذباب عائلة Pallopteridae. | ذباب بالوبتيريد |
| Pallopteridae | عائلة حشرية صغيرة تعود لرتبة ذات الجناحين. | عائلة بالوبتيريدي أو المرتعشات |
| Palm aphid | <i>Cerataphis latinia</i> (Boisduval) <i>Cerataphis variabilis</i> Hille Ris Lambers, Hemiptera, Aphididae. | من النخيل |
| Palm leaf beetle | <i>Brontispa longissima</i> (Gestro) , Coleoptera , Chrysomelidae. | خنفساء أوراق النخيل |
| Palm leaf skeletonizer | <i>Homaldera sabalella</i> (Chambers) , Lepidoptera , Coleophoridae. | معرية أوراق النخيل |
| Palm mealy bug | <i>Palmicultar pamarum</i> (Erhorn) , Hemiptera , Pseudococcidae. | بق النخيل الدقيقي |
| Palm seed borer | <i>Coccotrypes dactyliperda</i> (Fabricius) , Coleoptera , Curculionidae. | حفار بذور النخيل |
| Palm stalk borer | <i>Oryctes agamemnon</i> (Burmeister) | حفار ساق النخيل |

| | | |
|----------------------------------|--|--------------------------------|
| | <i>Oryctes elegans</i> Prell <i>Oryctes rhinoceros</i> (Linnaeus), Coleoptera, Scarabaeidae. | |
| Palm weevil borer | <i>Diocalanda frumenti</i> (Fabricius) , Coleoptera , Curculionidae. | سوسة النخيل الحفارة |
| Palma | تطلق على العقلة الأمامية لرسغ الرجل الأمامية التي تكون بشكل المجذاف أو راحة اليد. | مجداف أو راحة اليد |
| Palmate | تشبه راحة اليد. | راحية أو مجدافية |
| Palmens organ | جسم مثاني الشكل يوجد على رأس يرقات وكاملات رتبة Ephemeroptera. كما تطلق على العقدة الكيوتكلية التي توجد في الجهة الظهرية الخلفية للعيون المركبة. انظر أيضاً : Statocyst. | عضو بالمينز |
| Palmer bodies | انظر Induvia. | أجسام بالمر أو الأجسام السعفية |
| Palmerworm | <i>Dichomeris ligulella</i> Hubner , Lepidoptera , Gelechiidae. | الدودة ذات السعفة |
| Palmfly | <i>Elymnias agondns</i> Fruhstorfer, Lepidoptera, Nymphalidae. | ذبابة النخيل |
| Palmula | تطلق على التركيب الحسي اللاصق الذي يقع بين المخالب الرسغية. | الوسادة |
| Palp | انظر Palpus. | ملمس |
| Palp like appendages | في حشرات غشائية الأجنحة اللاسعة تطلق على التراكيب الموجودة على ظهر الصليبات المستطيلة. | الزوائد الشبيهة بالملمس |
| Palpal | وصف لتراكيب يعود أو يرتبط بالملمس. | ملمسي |
| Palpal apotele | تركيب شوكي يقع في نهاية الملمس الفكي. (الشكل 8) | طرف أو نهاية الملمس |
| Palpal claw | ويسمى أيضاً Accessory prong. | مخلب الملمس |
| Palpal formula | عدد العقل في الملامس الفكية والشفوية. وهي مسألة مهمة من الناحية التصنيفية. انظر أيضاً : Tarsal formula. | معادلة الملمس |
| Palpal seta | الشعرات الموجودة على عقل الملمس. | شعرات الملمس |
| Palpal thumb claw process | في الأكاروسات تطلق على رسغ الملمس الذي تبرز من نهاية الساق وتحت الرسغ مباشرة فيه ما يشبه المخلب الملمسي. (الشكل 8) | الزائدة المخليبية لإصبع الملمس |
| Palpate | ذو ملمس. كما تطلق على عملية التحسس بالملمس. | لمسائي |
| Palpation | قيام الحشرات بملامسة المادة أو البيئة المحيطة أو كائن آخر باستخدام الملامس الفكية أو الشفوية. انظر أيضاً : Tarsation و Antennation. | التحسس بالملامس |
| Palpeferous | | حامل للملمس. |
| Palpi turgid | انتفاخ أو تضخم العقلة الطرفية الأخيرة للملمس. | الملمس ذو النهاية المنتفخة |
| Palpicorn | ملمس يمتاز بان عقلة تكون طويلة أنبوبية ويشبه بذلك قرن الاستشعار. | الملمس القرني |
| Palpifer | انظر Palpiger. | حامل الملمس |
| Palpiform | انظر Antenniform و Flagelliform و Papiliform. | شكل الملمس |
| Palpiger | تطلق على الصليبية أو التركيب الحامل للملمس (الشكل 3-52). انظر أيضاً : Palpifer. | حامل الملمس |

| | | |
|----------------------------|---|---------------------------------------|
| Palpigerous stipes | يطلق على ساق حامل الملمس في اليرقات. | ساق حامل الملمس |
| Palpimacula | منطقة أو بقعة حسية توجد على الملامس الشفوية لبعض الحشرات تعمل عمل الملمس. | البقعة الملمسية |
| Palpus | اللامس الفكية في حشرات حشرية الأجنحة عندما تكون نامية بشكل يمكن رؤيته. | ملمس صغير |
| Palpus | زوج من الزوائد العقلية للفك السفلي والشفة السفلي. | ملمس |
| Paludicolous | الكائنات التي تعيش في المستنقعات. انظر أيضاً : Fungicolous و Algicolous و Agricolous و Pratinicolous و Caespicolous و Silicolous. | ساكنات المستنقعات |
| Palus | تطلق على الشوكة المستقيمة الحادة كما أنها جزء من Palidium حسب Boving. | وتد أو دعامة |
| Palynology | انظر Entomopalynology و Melissopalynology. | علم دراسة حبوب اللقاح |
| Pampels fixative | سائل مثبت استخدم من بعض المختصين في مجال حشرات مستقيمة الأجنحة للمحافظة على ألوان الحشرة قبل حفظ العينة لفترة طويلة في الايثانول. ويتكون هذا السائل من: ثلاثة أجزاء Glacial acetic acid خمسة عشر جزءاً ETOH 95% ستة أجزاء Formalin | مثبت بامبلز |
| Pamphilidae | أو عائلة الزنابير المنشارية الناسجة للشباك ، أو عائلة الزنابير المنشارية اللافة للأوراق. وتعود لرتبة غشائية الأجنحة ولفوق عائلة Pamphilioidea. | عائلة بامفيليدي أو المنشاريات الشوكاء |
| Pamphilioidea | وتعود لرتبة غشائية الأجنحة وتضم العوائل : Egalodontidae و Pamphilidae و Praesiricidae. | فوق عائلة بامفيليويديا |
| Panbiography | طريقة تم تطويرها لأول مرة من قبل Croizat لشرح التوزيع الجغرافي للكائنات الحية. انظر أيضاً : Cladistic vicariance biogeography و Vicariance biogeography. | الحوض الجغرافي الحيوي |
| Panclade name | اسم مشتق من اسم الفرع التطوري التاجي وذلك بإضافة البادئة (Pan) لتعني جميع الفروع التطورية لذلك الفرع التاجي. | اسم الفرع التطوري المسبوق |
| Pandanus mealy bug | <i>Laminicoccus pandani</i> (Cockerell) , Hemiptera , Pseudococcidae | بق باندانس الدقيقي |
| Pandemic | انتشار المرض في قطر أو منطقة جغرافية محددة. | وبائي |
| Pandora moth | <i>Coloradia pandora</i> Blake , Lepidoptera , Saturniidae. | عثة بانديورا |
| Pandurate | انظر Panduriform. | عودية |
| Panduriform | وصف لشكل مستطيل ذو نهايات مدورة. انظر أيضاً : Unguliform و Soleaform و Calceiform. | شكل القيثارة |
| Pangensis | ظاهرة إطلاق كل أجزاء الجسم لبريجمات Germules تتجمع في الخلايا التناسلية أثناء الإنماء وتنتج أجزاء مشابهة للأصل. | شمولية النشوء |
| Pangola grass aphid | <i>Schizaphis hypersiphonata</i> (Basu) , Hemiptera , Aphididae. | من حشيشة بانكولا |
| Panisoptera | انظر Zoraptera. | رتبة بانيسوبترا |

| | | |
|------------------------------|---|------------------------------------|
| Panmictic | يعود أو يختص بالمزج الجماعي. | جماعي المزج |
| Panmixia | تطلق على التربية الداخلية بعيدا عن تأثير الانتخاب الطبيعي. | الامتزاج الجماعي |
| Panoistic ovariol | انظر Meroistic ovariole و Polytrophic ovariole و Telotrophic ovariole. | أنابيب بيضية عديمة الخلايا المغذية |
| Panoistic ovary | المبيض الذي يتكون من أنابيب بيضية عديمة الخلايا المغذية. | المبيض عديم الخلايا المغذية |
| Panorpidae | أو عائلة الذباب العقربي وتعود لرتبة Mecoptera. | عائلة بانوربيدي |
| Panorpididae | أو عائلة الذباب العقربي قصير الوجه وتعود لرتبة Mecoptera. | عائلة بانوروبودي |
| Panorptae | انظر Panorpidae. | حشرات عائلة بانوربيدي |
| Panphytophagous mites | تضم أنواع من اللحم تتغذى على الأنسجة النباتية المتحللة وعلى الفطريات. | اللحم مختلط التغذية النباتية |
| Pantherine | مبقع كالنمر أو مبرقش. | أرقط |
| Pantophagous | تطلق على الكائن الذي يتغذى على مدى واسع من العوائل الغذائية أي غير متخصص. | متعدد العوائل الغذائية |
| Pantophthalmidae | عائلة حشرية تعود لرتبة ذات الجناحين ولفوق عائلة Tabanoidea. | عائلة بانتوفثالميدي |
| Panzootic | مصطلح يشير لمرض ما مؤثرا على جميع أو جزء كبير من حيوانات إقليم ما أي ذات وبائية واسعة. | شديد الوبائية |
| Papaya fruit fly | <i>Bactrocera papayae</i> Dre & Hancock , Diptera , Tephritidae. | ذبابة ثمار بابايا |
| Paper mite | انظر Delusory dermatitis. | حلم الورق |
| Paper wasp | انظر Macao paper wasp. | زنبور الورق |
| Paper wasps | انظر Paper nest wasps. | زنابير الورق |
| Paperback cicada | <i>Cicadetta hackeri</i> (Distant), Hemiptera, Cicadidae. | سيكادا ورق التغليف |
| Papernest wasp | <i>Ropalidia revolutionalis</i> (Saussure) <i>Ropalidia romandi</i> (Saussure) , Hymenoptera , Vespidae. | زنبور العش الورقي |
| Papernest wasps | تطلق على الأنواع التابعة للجنس <i>Polistes</i> و <i>Ropalidia</i> . | زنابير الأعشاش الورقية |
| Papilioform | فراشية الشكل كفراشات عائلة Papilionidae. | كفراشة بابليونيدية |
| Papilionaceus | تشبه في الشكل والمظهر فراشات عائلة Papilionidae. | فراشية بابليونيدية |
| Papilionidae | أو عائلة فراشات ذنب السنونو وتعود لرتبة حرشفية الأجنحة ولفوق عائلة Papilionoidea. | عائلة بابليونيدي أو الفراشيات |
| Papilionoidea | وتعود لرتبة حرشفية الأجنحة وتضم العوائل الآتية : Libytheidae و Lycaenidae و Nymphalidae و Pieridae و Papilionidae Riodinidae | فوق عائلة بابليونويديا |
| Papilla | نتوء صغير ناعم أو أي نتوء كيوكتلي مخروطي ، كما تطلق على اللسين المحور كغازلات في اليرقات. | حلمة |
| Papilla sensila | حلمة صغيرة تحمل زوج من الشعيرات توجد على الجسم القدامي الأمامي للحلم. | الحلمة الحسية |
| Papillae anales | في حشرات حرشفية الأجنحة زوج من الفصوص | الحلمات الشرجية |

| | | |
|------------------------------|---|------------------------------|
| | عند قمة بطن الأنثى تستخدم في وضع البيض. في بعض الأنواع الحشرية قد تكون متصلبة وتستخدم لثقب الأنسجة النباتية لوضع البيض. (الشكل 43-50) | |
| Papillary | ذو حلمات. | حلماتي |
| Papillate | مزود بحلمات أو ذو حلمات. (الشكل 5-11) | حلمي |
| Papilliform | لها شكل الحلمة. انظر أيضاً : Dentiform و Tuberculate و Digitiform. | حلمية الشكل |
| Papillulate | ذو حلمات صغيرة. | ذو حليمات |
| Papillule | حلمة صغيرة. | حليمة |
| Papillum | بروز صغير مستدير. | حلمة صغيرة |
| Papilose | مزود أو مغطى بحلمات. | ذو حلمات |
| Pappose | مغطى بزغب. | زغبى |
| Pappus | مغطى بزغب ناعم جداً. | زغبى ناعم |
| Para- | تعني نظير ، شبيه ، بجانب ، أو بمحاذاة. | بادئة كلام |
| Parabiosis | تطلق على العلاقة التعايشية بين النمل وفيها تستخدم عدة أنواع من النمل نفس الأنفاق، إلا أن مستعمراتها تبقى تحتفظ بالحضنة الخاصة بكل نوع ولا تختلط أو تتحد مع بعضها. أو هي عملية وصل اثنين من الكائنات الحية ببعضهما بحيث تسري عصارة أو دم كل منهما في جسم الآخر فتؤثر محتوياته الهرمونية أو الإنزيمية فيه. انظر أيضاً : Abiosis و Anhydrobiosis و Antibiosis و Cleptobiosis و Calobiosis و Archebiosis و Hamabiosis و Kleptobiosis و Lestobiosis و Phylacobiosis و Plesiobiosis و Synclerobiosis و Xenobiosis و Trophobiosis | الجيرنة أو التواصل |
| Paracardo | انظر Subcardo. | جار الوصلة |
| Paracentric inversion | أحد أشكال التغير الصبغي (الكروموسومي) ، يوجد في أحد أذرع الصبغي ، ولا يمتد حتى القطعة المركزية Centromere. | ارتداد حول مركزي |
| Paracephalic suture | كما يسمى أيضاً بالدرز الجبهي الخدي. | الدرز الراسي الجانبي |
| Paraceratubae | في حشرات فوق عائلة Coccoidea نوع من فتحات الغدد الشمعية ذات الفتحات السنة والمرتبة في دائرة حول محيط المنطقة الوسطى. | فتحات الغدد الشمعية المحيطية |
| Parachuting flight | نوع من الطيران السلبي تميل فيه الحشرة إلى الانسيابية حيث توقف حركة الأجنحة وتبدأ بالانحدار من الأعلى إلى الأسفل بشكل عمودي. كما في ذكور ذباب مايو وذكور العث طويل القرون. انظر أيضاً: Passive flight. | الطيران المظلي |
| Paraclypeal lobes | في حشرات نصفية الأجنحة هي Juga. | الفصوص الجانبية الدرعية |
| Paraclypeal piece | جزء كايثيني على كل من جانبي ملامس الفكوك السفلية في عذارى العديد من عوائل حشرات رتبة حرشفية الأجنحة. | القطعة الجانبية الدرعية |
| Paraclypeus | في يرقات حرشفية الأجنحة تطلق على الصليبية الضيقة التي تحد جانبي الدرقة. | جانبي الدرقة |

| | | |
|----------------------------|--|----------------------------|
| Paracme | الطور النازل أو المنحدر في منحنى تطور أي مرتبة تصنيفية بعد وصولها إلى الذروة أو القمة في النمو والتطور. انظر أيضاً : Acme و Epacme. | تدهور أو نزول |
| Paracoila | تمفصل الفك السفلي من الجهة البطنية. | اللغة القرية |
| Paracorpид | تطلق على مجموعة الخنافس الجعالية التي تتغذى على البراز. | الخنافس الجعالية البرازية |
| Parademe | تطلق على الطية الثانوية الداخلية لجدار الجسم والتي تشكل سطح لاتصال العضلات. انظر أيضاً : Phragma. | الأذرع أو الأجسام الجانبية |
| Paradensae | في حشرات فوق عائلة Coccoidea تطلق على التغلظات الموجودة على الجهة البطنية لترجة الحلقة البطنية الأخيرة. | التغلظات الجانبية |
| Paraderm | الغلاف المحدد والمحيط بالعمر اليرقي الأول لعائلة Muscidae. | الغشاء الجانبي |
| Paradermaptera | وتعود لرتبة جلدية الأجنحة وتضم عائلة واحدة هي Apachyidae. | فوق عائلة باراديرماپترا |
| Paradigm | | نموذج أو مثال. |
| Paradorsal muscle | وتسمى أيضاً بالعضلات البلورية. | العضلة الظهرية الجانبية |
| Parafacial | جزء الوجه الواقع بين الحافات أو أضلاع الوجه والعيون المركبة. | الخد أو جانب الوجه |
| Paraffin epicuticle | طبقة رقيقة من جزئيات شمع البارافين توجد في طبقة الكيوتكل السطحي. | بارافين الكيوتكل السطحي |
| Parafrons | تطلق على قمة الرأس عندما تختزل لتصبح بشكل شريط رفيع بين الجبهة والعيون المركبة. | جانب الجبهة |
| Parafrontal | يعود لجانب الجبهة. في حشرات ذات الجناحين تطلق على جزء الجبهة الجانبي للاشواك الجبهية. | الجانب الجبهي |
| Paraglossa | احد الفصين الواقعين في مقدمة الشفة السفلى. (الشكل 14-2) | جار اللسين |
| Paragnatha | زائدة تشبه العضو تقع بين الفكوك العليا والسفلى كما في حشرات رتبتي Collembola و Thysanura. | جار الفكوك |
| Paragonial gland | | الغدة الإضافية أو الماسية. |
| Paragula | يطلق على جزء من خلف الخد على طول الحافة الجانبية لدرز الجولا أو الحلقوم. | جار الحلقوم أو الجولا |
| Paragynous | كائن يمتلك الحيامن وخلية البيضة. | شبيهه الأنثى |
| Paralectotype | تطلق على جميع أفراد سلسلة النمط الباقية بعد اختيار النمط الرفيق Lectotype. انظر أيضاً : Cotype و Holotype و Paratype و Syntype. | جار النمط الرفيق |
| Paralingua | تطلق على الصليبية القصيرة الواقعة قرب النهاية الأمامية لكل صليبية بلعومية. | جار اللسان |
| Paramera | انظر Paramere. | قطعة جانبية |
| Paramere | تطلق على غلاف القضيبي أو على زوج الزوائد أو الفصوص الجانبية للقضيبي. (الأشكال 2-32 و 48-42) | قطعة جانبية |
| Paramorph | المظهر أو الشكل البيئي وهو شكل أو مظهر من مظاهر الكائن الحي المرتبط بالعوامل البيئية وليس بسبب العوامل الوراثية ويكون قريب الشبه بالمظهر | مظهر قريب أو شبيهه |

| | | |
|----------------------------------|---|------------------------------|
| | الوراثي. | |
| Paramutualism | انظر Facultative Symbiosis. | تبادل المنفعة الجبرائية |
| Paranal | تستخدم لوصف التراكيب والزوائد المجاورة للشرح. | جار الشرج |
| Paranal forks | في يرقات حرشفية الأجنحة تطلق على زوج الشوكات التي تستخدم لرمي قطع البراز بعيداً عن الجسم. | الشوكات جار الشرجية |
| Paranal lobes | انظر Podial plates. | الفصوص جار الشرجية |
| Paranal plates | في حشرات المجموعة Coccids تطلق على الزوج العاشر من الصليبات الظهرية للعقلة البطنية السادسة. | الصفائح جار الشرجية |
| Paraneuroptera | انظر Odonata. | الرعاشات |
| Paranotal expansion | تطلق على الامتدادات الجانبية لترجة الصدر الأوسط والخلفي. | الامتداد الترجي الجانبي |
| Paranotal hypothesis | انظر Paranotal theory. | فرضية الامتداد الترجي للجناح |
| Paranotal lobes | تطلق على النتوءات الكيوتكلية الجانبية لترجة الصدر الأمامي في بعض الحشرات المتحجرة. كما تطلق على الفصوص المفترضة لترجة الصدر الأوسط والخلفي والتي تعتبر كبراعم للأجنحة. في أجنحة الحشرات المجنحة تطلق على آثار الأجنحة في الصدر. | الفصوص الجانبية لترجة الصدر |
| Paranotal theory | وتسمى أيضاً بالـ Paranotal Hypothesis وهي فرضية لتوضيح أصل الأجنحة والتي تقول أن الأجنحة في البداية ما هي إلا امتدادات جانبية من ترجة الصدر الأوسط والخلفي. انظر أيضاً: Tracheal gill theory. | نظرية جار الترجات |
| Paranotum | الامتدادات الجانبية للترجات الصدرية وتسمى أيضاً Lateral lobe و Parapsidis و Scapula و Justascutellum. (الأشكال 5 و 17-2) | جار الترجة |
| Paraesophageal | تقع قرب المريء. | حول أو جار المريء |
| Paraesophageal connective | (الشكل 41). | الرباط حول المريء |
| Parapamphilidae | عائلة حشرية متحجرة تعود لرتبة عشائبة الأجنحة. | عائلة بارابامفيلدي |
| Parapatric | يعود أو يختص بمجموعة سكانية يرتبط توزيعها الجغرافي بمنطقة ضيقة جداً من التداخل ، أي تكون قريبة من مواطن أصولها أو آباءها | جار الموطن |
| Parapatric speciation | انظر Allopatric speciation و Stasipatric speciation. | تنوع جار أبوي |
| Parapause | تطلق على السكون في الكائنات التي تبدأ وتنتهي بواسطة التباين في شدة نفس العامل البيئي كفترة الإضاءة. انظر أيضاً: Aestivation و Diapause و Dormancy و Eudiapause و Oligopause و Quiescence. | السكون النظير |
| Parapharynx | تطلق على الجهة البطنية لمقدم البلعوم. | جار البلعوم |
| Paraphermone | مركب كيميائي متخصص تنتجه النباتات ويشبه في تأثيره الفيرمونات الحشرية. هذا المركب يمكن تصنيعه واستخدامه في المصائد لجذب الحشرات كما | نظير الفيرمون |

| | | |
|----------------------------------|---|-----------------------------------|
| | يمكن استخدامه بطريقة تعيق عملية التزاوج. | |
| Paraphragma | تطلق على الحاجز بين الاسترنة الصغيرة Sternellum والصلبية الخلفية للترجة Scutellum. انظر أيضاً : Cephalophragma و Phragma. | جار الحاجز |
| Paraphragmina | الفتحة الخارجية المستعرضة التي تؤشر مدخل جار الحاجز. | فتحة جار الحاجز |
| Paraphyletic | يعود أو يختص بمجموعة تعود لمرتبة تصنيفية معظم أجدادها أعطت ذرية قريبة الصلة أو وحيدة الفرع أو الشعبة. انظر أيضاً : Monophyletic و Polyphyletic. | قريب الصلة الشعبية |
| Paraphyly | انظر Monophyletic و Polyphyletic. | قريب الصلة الشعبية |
| Paraphyrynoveliidae | عائلة حشرية من رتبة نصفية الأجنحة وتعود لفرع فوق عائلة Hydrometroidea. | عائلة بارافيرنوفيليدي |
| Paraphysis | تغلظات كابتينية أو نموات حافية على ترجة العقلة البطنية الأخيرة أو العجز Pygidium للحشرات القشرية وتسمى أيضاً Densaria حسب MacGillivray. | الأذرع المتجاورة |
| Parapleciidae | عائلة حشرية متحجرة تعود لرتبة ذات الجناحين. | عائلة بارابليسيدي |
| Paraplecoptera | رتبة حشرية تعتبر أخت لرتبة Plecoptera. | رتبة بارابليكوپترا |
| Parapleuron | تطلق على البلورا غير المقسمة للصدر في بعض حشرات غمدية الأجنحة. | جار البلورا |
| Parapodal shield | في الأكاروسات تطلق على الألواح المحيطة بحراقف الأرجل. (الشكل 8) | الدرع حول القدي |
| Paraproct | زوج الفصوص الموجودة حول الشرج ، كما تطلق على العقلة الحادية عشر الأثرية في ذباب مايو. (الأشكال 2 و 1-32 و 3-48) | جار الشرج |
| Paraproct plates | قطعتان صغيرتان توجدان حول فتحة الشرج. | صفائح جار شرجية |
| Parapsidal | يعود أو يختص بتركيب يعود لجار القوس. | جار قوسي |
| Parapsidal furrows | في حشرات غشائية الأجنحة تطلق على الميزاب الطولي على جانبي الصليبية الوسطية لترجة الصدر الأوسط لعائلة Proctotrupidae والتي تفصل جار القوس عن الفص الوسطي. | الميازيب أو المنخفضات الجار قوسية |
| Parapsidal grooves | انظر Parapsidal furrows. | ميازيب جار قوسية |
| Parapsidal grooves suture | في النمل التابع لعائلة Formicidae الدرز الذي يفصل المنطقة الوسطية لترجة الصدر الأوسط عن جار القوس لكل منطقة جانبية من ترجة الصدر الأوسط. | درز الميازيب الجار قوسية |
| Parapsidal suture | | درز الصدر الأوسط. |
| Parapsis | في حشرات غشائية الأجنحة تطلق على الجزء الجانبي من الصليبية الخلفية للترجة المفصول عن الجزء الوسطي بواسطة الميزاب جار القوسي أو الدرز الجار القوسي. أو هي جانبي الصليبية الخلفية للترجة في حشرات فوق عائلة Chalcidoidea. | جار القوس |
| Paraptera | الصليبية القاعدية العلوية للجناح. انظر أيضاً : Tegula. | جار جناحية |
| Parapteron | تطلق على الصليبيات القاعدية حول الجناحية. انظر | جار الجناح |

| | | |
|----------------------|---|--------------------------------|
| | أيضاً : Epipleurites . | |
| Parapulvillus | الوسادة الواقعة في الجهة البطنية لمخلب مقدم الرسغ في الحشرات. | جار الوسادة |
| Pararchexyleidae | عائلة حشرية متحجرة تعود لرتبة غشائية الأجنحة. | عائلة بارارجيكسيليدي |
| Pararhophitidae | عائلة حشرية وحيدة الجنس تعود لرتبة غشائية الأجنحة. | عائلة باراوفيتيدي |
| Parasagittal planes | المقطع السهمي القريب. | المستوى السهمي القريب |
| Parascutellum | تطلق على المساحات الجانبية للصليبية الخلفية لترجة الصدر. | جار الدرع الخلفي |
| Parascutules | في حشرات نصفية الأجنحة الأجزاء الجانبية للصليبية الخلفية المغطاة بالأجنحة. | جار الدرع الخلفي |
| Parasexual cross | عمليات تجري في مجال "الهندسة الوراثية" يحدث فيها دمج خليتين جسميتين من نوعين مختلفين مع بعضهما. ومحاولة دمج نمطهما الوراثيين معاً لإنتاج كائن حي جديد. ويسمى أيضاً "تهجين الخلايا الجسمية" أو "التهجين الخلوي". | التهجين الجنسي بين النوعي |
| Parasita | انظر Parasitica. | طفيلية |
| Parasite | كائن يعيش على أو بداخل كائن آخر. والطفيليات الحشرية التي تتطفل على النبات أو الحيوانات الفقرية واللافقرية تمتاز بأنها اصغر حجماً من عائلها وتتغذى على جميع أطوار العائل ولا تؤدي إلى قتل العائل. انظر أيضاً : External parasite و Internal parasite و Facultative parasite و External parasite و Hyperparasite و Obligatory parasite و Primary parasite و Secondary parasite. | طفيل |
| Parasite flies | انظر Tachinidae. | ذباب طفيلي |
| Parasitengona | تطلق على الأنواع المختلفة من الطفيليات. | متطفلات |
| Parasitic | أي كائن يعيش على أو يدخل كائن آخر. | متطفل |
| Parasitic castration | تطلق على حالات الضمور بسبب التطفل أو أي عملية تتداخل في أو تثبط إنتاج البيض الناضج أو الحيوانات المنوية في الغدد التناسلية لكائن ما. | الضمور التطفلي |
| Parasitic grain wasp | <i>Cephalonomia waterstoni</i> Gahan , Hymenoptera , Bethyidae. | زنبور الحبوب الطفيلي |
| Parasitic wood wasps | انظر Orussidae. | زنابير الخشب الطفيلية |
| Parasitica | تطلق على حشرات رتبة Anoplura أو القمل الماص حسب Torre Bueno. في حشرات غشائية الأجنحة تطلق على تحت قسم Apocrita والذي يضم فوق العوائل الآتية : Ceraphronoidea و Evanioidea و Cynipoidea و Chalcidoidea و Ichneumonoidea و Proctotrupeoidea. | طفيلية |
| Parasitiformes | وتمثل أحد رتب الاكاروسات حسب توليفة كراتنز وتقسّم إلى ثلاث تحت رتب. | الأشكال أو الاكاروسات المتطفلة |
| Parasitism | تطلق على عملية التطفل. انظر أيضا : Ectoparasitism و Endoparasitism و Gregarious parasitism و Solitary parasitism. | التطفل |

| | | |
|-------------------------------------|--|---------------------------------|
| Parasitize | | يتطفل. |
| Parasitoid | أو الطفيل غير الحقيقي ، وهي الحشرات التي يكون طورها غير الكامل (غالباً ما يكون الطور اليرقي) هو المتطفل بينما تعيش معظم البالغات معيشة حرة إذ تتغذى على الدقيق أو الندوة العسلية وقد تتغذى الإناث منها على سوائل جسم العائل. ويعمل شبه الطفيل على قتل العائل في النهاية. انظر أيضاً: Protelean Parasite. | شبه طفيل |
| Parasitoidism | ظاهرة اغتذاء نظامي لإحدى يرقات الحشرات من أنسجة حية في عائل ، وهو بالطبع كائن حي آخر ، ويستمر هذا الاعتماد الاغذائي لليرقة حتى تتحول إلى طورها اليافع وهي لا تزال في اعتمادها على الفرد العائل ذاته. | شبه التطفل |
| Parasitology | العلم الذي يختص بدراسة الكائنات المتطفلة بشكل عام. | علم دراسة الطفيليات |
| Parasocial | تطلق على مستعمرة النحل التي تعيش فيها الإناث البالغة لنفس الجيل سوية وهي حالة اقل من الحشرات الاجتماعية الحقيقية Eusocial حيث أن الإناث والشغالات فيها تهتم برعاية الصغار لمدة أجيال وتتقاسم العمل فيما بينها. انظر أيضاً : Eusocial و Presocial و Quasisocial و Semisocial و Subsocial. | نظير الاجتماعي أو شبه الاجتماعي |
| Parastica | مصطلح يطلق على مجموعة حشرات من رتبة غشائيات الأجنحة. تتوزع في عدد من فوق عوائل ذوات الخصر ، هي النمسيات Ichneumonoidea ، الصقريات Chalcidoidea ، الأبرات Cynipoidea ، وشرجيات الثقب Proctotrupeoidea. | مجموعة المتطفلات |
| Parastigma | انظر Pterostigma. | بقعة مناظرة |
| Parastigmatic glands | عدد صغيرة دائرية تفرز مادة تتحول إلى مسحوق شمعي ، في بعض الأحيان توجد حول الفتحات التنفسية لحشرات عائلة Coccidae ، وحسب MacGillivray هي Spiracerores. | الغدد جار الثغرية |
| Parastigmatic pores | انظر Spiracerores. | الفتحات جار الثغرية |
| Parastipes | تطلق على تحت الجاليا أو الصلبية الوسطية التي تحدد سيقان الفك السفلي. انظر أيضاً : Stipes. | جار السيقان |
| Parateli corculum | | القطعة الثانية عشر |
| Paratelum | أو مجاور للنهاية وتطلق على العقلة الثانية عشر لجسم الحشرة. | قرب النهاية |
| Parately | أو مشابهة للأصل وتطلق على حالة التطور من مادة أو اصل ليس له علاقة بالنمط ولكن نتيجة التطور يحدث تشابه سطحي أي مظهري خارجي بين الكائن الموجود ومادة النمط. | قريب للأصل |
| Paratergite | تطلق على الحافات الجانبية لترجات الصدر. انظر أيضاً : Laterotergite. | جار الترجة |
| Parathenum stem galling moth | <i>Epiblema strenuana</i> (Walker) , Lepidoptera, Tortricidae. | عثة أورام ساق البارثنيوم |
| Paratis | أو قرب نقطة التمثصل وتطلق على التضخم | جار نقطة التمثصل |

| | | |
|------------------------------|---|------------------------|
| | الكيوتكلي الموجود عند النهاية القريبة لتحت الكاردو أو الكاردو. كما تطلق على نقطة التمثفصل مقابل تمفصل الفك السفلي. | |
| Paratopotype | نمط رفيق من نفس منطقة أو موقع النمط الأوحد. | نمط رفيق مواطن |
| Paratorma | في حشرات ذات الجناحين تطلق على الصليبية القوية الكابتينية التي تربط الحافات الجانبية للبلعوم والوقب أو التجويف. | جار الوقب |
| Paratype | عينة بالإضافة إلى النمط كانت أمام المؤلف عند إعداد الوصف الأصلي وافر المؤلف الأصلي ذلك أو أشار إليه. انظر أيضاً : Holotype و Cotype و Syntype. | نمط رفيق |
| Paraupsilon | في حشرات ذات الجناحين هي ذراع الصليبية التي تشبه حرف y التي تدعم جار اللسين Paraglossa أو هو الشوكة الثانية. | جار الـ y |
| Paraxymyiidae | عائلة حشرية متحجرة تعود لرتبة ذات الجناحين. | عائلة باراكسيميدي |
| Parazoonosis | أي يشترك مع الحيوان في نفس المسبب المرضي ، تطلق على الإنسان الذي يعتبر عائل ضروري للمسبب المرضي الذي يصيب الحيوانات. انظر أيضاً : Zoonosis و Euzoonosis. | مشارك المرض الحيواني |
| Parce | متفرق ، متناثر. | مبعثر |
| Parcidentate | قليل أو متفرق الأسنان. | مبعثر الأسنان |
| Parecium | في حشرات الأرضة من عائلة Termitidae تطلق على الفراغات الهوائية التي تحيط بالمزرعة الفطرية. | قشرة أو غلاف |
| Parelcanidae | انظر Anelcanidae. | عائلة بارليكانيدي |
| Parempodium | في حشرات نصفية الأجنحة زوائد تشبه الأشواك توجد فوق الوسادة المخيلية. انظر أيضاً : Paronchyia. | جار المخلب |
| Parental care | قدرة بعض الحشرات وخاصة الاجتماعية منها على رعاية صغارها. | رعاية أبوية |
| Parental transmission | نقل المرض من خلال الأبوين إلى الذرية. | النقل الأبوي |
| Parethesia | التشويش الذي يؤدي بالحشرة إلى فقدان قدرتها على التحسس. | تشويش الحس |
| Paria | في اليرقات الجعالية منطقة جدارية مزدوجة لجانبي البلعوم وتمتد من العقدة Tylus التي تغطي Haptomerum و Epizygmum و Clythrum تمتد إلى الخلف من بطانة جدار Dexiotorma و Laeotorma ثم تصبح مخططة باتجاه الداخل وإلى جوانب Pedium. حسب (Boving) هي الفص الجانبي. | جدار |
| Parietal | تستخدم لوصف تركيب أو مادة مرتبطة بجدار يبطن تجويف من تجاوزيف الجسم أو احد أعضائه. | جداري |
| Parietalia | تطلق على الصليبية الظهرية للرأس بين الجبهة والمنطقة القفوية. | جدار جانب الرأس |
| Parietals | تطلق على المساحات الجانبية للرأس بين الجبهة والقفا وتفصل من الجهة الظهرية بواسطة الدرز التاجي و كل مساحة تحمل قرن استشعار وعوينات جانبية وعين مركبة. | الجدران الجانبية للرأس |

| | | |
|------------------------------|--|---------------------------|
| Parigenitals | انظر Genacerores. | ملاصق للمناسل |
| Parites | بشكل عام ، تطلق على الجدران كما تطلق على الجدران الجانبية لخلايا العيون السداسية لقرص الشمع. أو أي جدار داخلي لتجويف الجسم. | جدران أو حواجز |
| Parlatoria date scale | <i>Parlatoria blanchardi</i> (Targioni-Tozzetti) , Hemiptera , Diaspididae | قشرية بارلتوريا النخيل |
| Parlodion | الاسم التجاري لمادة نايتروسيليلوز الغروية والتي تستخدم لطلاء الحلقات النحاسية الحاملة للعينات أو المقاطع الرقيقة في الدراسات المجهرية. | بارلودايون |
| Parnassians | تطلق على فراشات عائلة Papilionidae التي تفتقد للذيل في جناحها الخفي. | بارناسيان |
| Paronychium | تركيب يشبه الشوكة يوجد على الوسادة الرسغية في أرجل الحشرات. | جار الشوكة |
| Paroryssidae | عائلة حشرية متحجرة من رتبة غشائية الأجنحة. | عائلة بارورسيدي |
| Parous rate | نسبة إنتاج الذرية وبالأخص في حشرات ذات الجناحين المرتبطة بالإنسان. | نسبة الولادات |
| Pars | تطلق على جزء من تركيب. | جزء |
| Pars basalis | انظر Cardo. | جزء قاعدي |
| Pars intercerebralis | الجزء الظهري الوسطي للمخ الأول ، حيث أن الخلايا الموجودة في الجزء الأمامي منه ترتبط بعصب العيون ، كما تحتوي أيضاً على خلايا عصبية مفرزة. انظر أيضاً : Brain و Central body و Protocerebrum. (الشكل 40-2) | الاعمدة بين المخية |
| Pars stipitalis labii | انظر Prementum. | ساق الشفة |
| Pars stridens | تطلق على الجزء الخشن من جهاز إطلاق الصوت أو الصرير والذي يتكون من مجموعة من الحلمات الصلبة الموجودة على أجزاء مختلفة من الجسم. انظر أيضاً : Stridulation و Plectrum. | الأجزاء الحادة |
| Parsimonious | الاقتصاد في الحركة والإطلاق والوظائف المختلفة. | اقتصادي |
| Parsimony | في النظرية التصنيفية يقصد بها عملية التطور التي تتم من خلال عدد قليل من الخطوات أو المراحل. | اقتصاد أو بخل |
| Parsly aphid | <i>Dysaphis apiifolia</i> (Theobald) , Hemiptera , Aphididae. | من البقدونس |
| Parslyworm | <i>Papilio polyxenes</i> Stall , Lepidoptera , Papilionidae. | دودة البقدونس |
| Parsnip seed wasp | <i>Systole sp</i> , Hymenoptera , Eurytomidae. | زنبور بذور الفجل الأبيض |
| Parsnip webworm | <i>Deprissaria pastinacella</i> (Duponchel) , Lepidoptera , Oecophoridae. | دودة الفجل الأبيض الناسجة |
| Partes oris | | أجزاء الفم. |
| Parthenogamy | انظر Parthenomixis. | تكاثر عذري |
| Parthenogenesis | التكاثر من دون عملية إخصاب بحيامن الذكر. انظر أيضاً : Arrhenotoky و Deuterotoky و Gynogenesis و Heterotoky و Thelytoky. | التكاثر العذري |
| Parthenogenetic | يتكاثر عذرياً من دون عملية إخصاب. | عذري التكاثر |
| Parthenogone | الأفراد الناتجة من التكاثر العذري. | ذرية التكاثر العذري |
| Parthenomixis | اختلاط وتمازج عذري. | اختلاط عذري |
| Parthenote | انظر Parthenogone. | ذرية عذرية |

| | | |
|--|---|---------------------------------|
| Partial claustral colony founding | في الحشرات الاجتماعية تطلق على ظاهرة حجز الملكة المؤسسة للمستعمرة نفسها في حجرة ولا تغادرها إلا لغرض البحث عن الغذاء. هذه الظاهرة سجلت في بعض أنواع النحل. | الحجز الجزئي لملكة المستعمرة |
| Particoloured auger beetle | <i>Mesoxylion collaris</i> (Erichson) , Coleoptera , Bostrichidae. | الخنفساء الثاقبة الملونة جزئياً |
| Partim | | جزء. |
| Partite | يعود لجزء أو قسم معين من تركيب. | مقسم |
| Parturition | تطلق أيضاً على الفترة التي تضع خلالها الأنثى البيض أو البرقات. كما تطلق على عملية الوضع أيضاً. انظر أيضاً: Eclosion. | وضع أو ولادة |
| Parvoviridae | عائلة فايروسية تنقل بواسطة الحشرات وتضم ثلاث أجناس هي : <i>Brevidensovirus</i> و <i>Densovirus</i> و <i>Iteravirus</i> ومن أهم الأنواع الممثلة لهذه العائلة: <i>Aedes aegypti densovirus</i> <i>Bombyx mori densovirus</i> <i>Junonia coenia densovirus</i> | عائلة بارفوفيريدي |
| Parvula skipper | <i>Toxidia parvula</i> (Plotz) , Lepidoptera , Hesperiidae. | دودة بارفيولا |
| Paspalum whitegrub | <i>Lepidiota laevis</i> Arrow , Coleoptera , Scarabaeidae. | دودة باسباولم البيضاء |
| Passalidae | عائلة حشرية تعود لرتبة غمدية الأجنحة ولفوق عائلة Scarabaeoidea. | عائلة باساليدي أو الزبانيات |
| Passandriidae | عائلة حشرية من رتبة غمدية الأجنحة. | عائلة باساندريدي |
| Passionvine bug | <i>Fabrictilis gonagra</i> (Fabricius) , Hemiptera, Coreidae. | بقعة شجرة الألم |
| Passionvine hopper | <i>Scolypopa australis</i> (Walker) , Hemiptera , Recaniidae. | قفاز شجرة الألم |
| Passionvine mealy bug | <i>Planococcus miner</i> (Maskell) , Hemiptera , Pseudococcidae. | بق شجرة الألم الدقيقي |
| Passionvine mite | <i>Brevipalpus phoenicis</i> (Geijskes), Acari, Tenuipalpidae . | حلم شجرة الألم |
| Passive flight | في طيران الحشرات شكل من أشكال الطيران الذي تتوقف فيه ضربات الجناح ، هذا النوع من الطيران يوجد في الحشرات ذات الأجسام الكبيرة والثقيلة ويضم أشكال الطيران الآتية : Diving و Gliding و Parachuting flight و Sourcing flight . انظر أيضاً: Flapping flight. | الطيران السلبي |
| Passive suction ventilation | شكل من أشكال تهوية القصبات الهوائية وذلك بعمل تفرغ جزئي في القصبات مما يعمل على سحب الأوكسجين إلى الجهاز القصي من خلال الفتحات التنفسية المفتوحة جزئياً. انظر أيضاً : Active ventilation و Tracheal ventilation. | تهوية الشفط السالب |
| Pastur webworm | <i>Hednota crypsichoroa</i> Lower <i>Hednota longpalpella</i> (Meyrick) , Lepidoptera , Pyralidae. | دودة المراعي الناسجة |
| Pastur whitegrubs | <i>Rhopaea</i> spp , Coleoptera , Scarabaeidae. | ديدان المراعي البيضاء |

| | | |
|------------------------------------|--|-----------------------------------|
| Pasture day moth | <i>Apina callisto</i> (Angas) , Leptidoptera , Noctuidae. | عثة المراعي النهارية |
| Pasture mite | <i>Bryobia repensi</i> Manson , Acari , Tetranychidae. | حلم المراعي |
| Pasture snout mite | <i>Bdellodes lapidaria</i> (Kramer) , Acari , Bdellidae. | حلم المراعي ذو الخرطوم |
| Pasture tunnel moth | <i>Philobota productella</i> (Walker) , Leptidoptera , Oecophoridae. | عثة عشب القناة |
| Patagium | في حشرات حرشفية الأجنحة تركيب يشبه الفص يوجد على الصدر الأمامي يغطي قاعدة الجناح الأمامي ويتجانس مع جار الجناح للصدر الأوسط حسب (Smith) هو زوج من التراكيب التي تشبه الفص على الجهة الظهرية الجانبية للصدر الأمامي في حشرات عائلة Culicidae. كما تطلق على الجسم الذي يشبه الصوصج على جانبي الصدر الأمامي والى الأمام من الزوج الأول من الفتحات التنفسية. | الغشاء الجناحي |
| Patella | في حشرات عائلة Dytiscidae تطلق على المفاصل المحورة لرسغ الرجل الأمامية حيث تتحول إلى ما يشبه الصفحة أو الرضفة ذات التراكيب القرنية على السطح البطني لعقل الرسغ. في القراد تطلق على الساق حسب (Matheson). (الشكل 1-29) | قرص أو رضفة |
| Patellar | يعود أو يختص بالرضفة. | رضفي |
| Patelli form | تشبه القرص ذو الحافة الضيقة. انظر أيضاً : Acetabuliform و Ampulliform و Calathiform و Discoid. | رضفي أو قرصي |
| Patellula | تطلق على الممصات الموجودة على الرسغ والتي تستخدم للاتصاق بالسطوح الملساء حيث تكون الممصات بشكل دائرة أو فتحة محاطة بحلقة. | حوض أو قرص صغير |
| Patency | عملية تضخم القنوات الحوصلية الداخلية لأنابيب البيض خلال المرحلة الأولى من عملية تكوين المح وهذا التضخم يرتبط بعملية اخذ المح من قبل المبيض. | انتفاخ المجرى أو القناة |
| Patense | | منتفخ أو منتشر جزئياً. |
| Patent leather beetles | انظر Passalidae. | خنافس الجلد اللامع |
| Pateollo tibial | يخص أو تعود للرضفة والساق. | الرضفة الساقية |
| Pathodeme | تطلق على سكان المجتمع الذي يمتلك كل فرد من أفرادها صفة معينة للاصابة بالمرض او مقاومته. | مرض مجموعة |
| Pathognomonic symptom | العرض التشخيصي. وهو عرض يوضح دون أدنى شك لمرض معين او محدود. | اعراض مميزة لمرض |
| Pathogen | أي كائن دقيق مسبب للمرض مثل فيروسات وبكتريا وفطريات والديدان الثعبانية. | مسبب مرضي |
| Pathogen derived resistance | هي عملية استخدام تعاقب جينات المسبب المرضي كحماية للعائل من تأثير المسبب المرضي. | المقاومة المشتقة من المسبب المرضي |
| Pathogenesis | منشأ ونمو مرض ما أو العملية المرضية. | تولد المرض |

| | | |
|--------------------------------------|--|------------------------------|
| Pathogenic | الكائن المسبب للمرض. | ممرض |
| Pathogenicity | قدرة الكائن الحي على إحداث المرض. انظر أيضاً: Infectivity. | القدرة الامراضية |
| Pathological | يعود أو يختص بالمرض. | مرض |
| Pathologist | العامل في مجال تشخيص المرض ودراسة مسبباته وعلاجه. | اختصاصي علم الأمراض |
| Pathology | العلم الذي يختص بدراسة الأمراض ومسبباتها وطرق علاجها. | علم دراسة الأمراض |
| Patria | | الموطن الأصلي. |
| Patrolling | في الحشرات الاجتماعية تطلق على عملية التفتيش الدورية داخل وخارج العش للبحث عن المفترسات والطفيليات. | استكشاف |
| Patrolling species | أفراد أنواع بعض الحشرات التي تقوم بعمليات التفتيش الدوري عن الغذاء والعش والجنس الآخر. | أنواع مستكشفة |
| Patronym | | اسم اللقب |
| Patronymic | اسم تذكاري وهو اسم مبني على اسم شخص. | اسم لقب |
| Pattern asymmetry | المحاكاة اللونية غير المتماثلة على أجسام الحشرات والتي تسهل عملية الخداع والتمويه. انظر أيضاً: Behavioral Absolute asymmetry و asyymmetry و Biological asymmetry و Developmental asymmetry و Skeletal Morphological asymmetry .asyymmetry | المحاكاة غير المتماثلة |
| Patulose | متشعب أو منتشر من مركز. | مفترش |
| Paunch | تطلق على الحوصلة التي تشبه الكيس المساعد في القمل القارض. كما تطلق على أي زائدة كيسية للقناة الهضمية. | كرش |
| Paup | تحليل التطور الشعبي الاقتصادي ، مختصر لـ Phylogenetic analysis using parsimony وهو برنامج حاسوبي تم تطويره لتحليل المعلومات المقارنة لإعطاء أو تكوين الشجرة التطورية الأكثر اقتصادية. انظر أيضاً: Phylogenetic. | باوب |
| Paurometabola | أي أن التحول في الحشرات يتم تدريجياً من البيضة ثم الحورية والحشرة الكاملة. كما في حشرات مستقيمة الأجنحة وغيرها. انظر أيضاً: Hemimetabola و Holometabola. | تحول تدريجي أو انمساخ تدريجي |
| Paurometabolous | يعود للحشرات ذات التطور التدريجي. انظر أيضاً: Hemimetabolous و Ametabolous و Holometabolous. | متدرجة التطور |
| Paurometabolous metamorphosis | التحول في الحيوانات مفصالية الأرجل ، ومنها الحشرات مثلاً ، هو مرور الحيوان عبر سلسلة من الانسلاخات بعد الفقس ، بقصد الكبر في الحجم ، ومن أجل فوائد كثيرة أخرى في تاريخ حياة الكائن. فإذا كان طفيفاً ، أي تشابهت فيه الأطوار غير اليافعة بالأطوار اليافعة ، سمي "تحولاً شكلياً ناقصاً" فإذا عاشت هذه الأطوار مع الأبوين في بيئة واحدة واقتاتت بنفس الغذاء وزاولت حياتها كما يفعل الأبوان ، سمي هذا التحول "تحولاً شكلياً متجانساً" تمييزاً له | تحول شكلي متجانس |

| | | |
|---------------------------|---|------------------------|
| | عن "التحول الشكلي المتباين" Heterometabolous metamorphosis | |
| Paurometaboly | تطلق على حالة التحول التدريجي التي تمر بها بعض الرتب الحشرية. انظر أيضاً : Ametaboly و Holometaboly و Hemimetaboly | تدرجية التحول |
| Pavan's gland | في عائلة النمل Formicidae غدة تفتح قرب أو على استرنة العقلة البطنية السادسة وتطلق منها فرمون تتبع الأثر. (الشكل 62-2) | غدة بافانز |
| Pavement ant | <i>Tetramorium caespitum</i> (Linnaeus), Hymenoptera, Formicidae. | نمل الرصيف |
| Pavilion | تطلق على الخيمة التي تصنعها يرقات بعض الفراشات ، كما تطلق على البناء الذي يصنعه النمل فوق مجاميع من حشرات المن كغطاء أو كملجأ. | خيمة أو سرادق |
| Paw paw fruit fly | انظر <i>Papaya fruit fly</i> . | ذبابة ثمار ذبء الهند |
| Pawlowsky's gland | في القمل <i>Pediculus</i> تطلق على زوج الغدد التي تفتح في كيس الرمح. | غدة باولويسكي |
| Paxilla | كما يطلق على حزمة من النتوءات الشوكية. | وتد |
| Paxillate | يعود أو يختص بمجموعة صغيرة من الأوتاد أو الأشواك. | وتدي |
| Paxylommatidae | عائلة حشرية تعود لرتبة غشائية الأجنحة ولفوق عائلة <i>Ichenumonoidea</i> . | عائلة باكسيلوماتيدي |
| Pea aphid | <i>Acyrtosiphon pisum</i> (Harris) <i>Macrosiphum solidaginis</i> (Fabricius), Hemiptera, Aphididae. | من البزاليا |
| Pea beetle | انظر <i>Pea weevil</i> . | خنفساء البزاليا |
| Pea blue butterfly | <i>Lampides baeticus</i> (Linnaeus) , Lepidoptera , Lycaenidae. | فراشة البزاليا الزرقاء |
| Pea flower fly | <i>Contarinia pisi</i> (Winnertz), Diptera, Cecidomyiidae. | ذبابة أزهار البزاليا |
| Pea fly | <i>Kleinschmidtimyia pisi</i> (Kleinschmidt) , Diptera , Agromyzidae. | ذبابة البزاليا |
| Pea gall | ورم يشبه حبة اللوبيا يسببه الزنبور <i>Diplolepis nervosa</i> (Curtis) على أوراق الروز. انظر أيضاً : Bedeguar. | الورم البزالي |
| Pea leaf fly | <i>Phytomyza atricornis</i> Meigen <i>Phytomyza minuscula</i> Meigen, Diptera, Agromyzidae. | ذبابة أوراق البزاليا |
| Pea leaf weevil | <i>Sitona crinitus</i> (Herbst) <i>Sitona lineatus</i> (Linnaeus) <i>Sitona limosus</i> (Linnaeus), Coleoptera, Curculionidae. | سوسة أوراق البزاليا |
| Pea leafminer | <i>Liriomyza huidobrensis</i> (Blanchard) , Diptera , Agromyzidae. | ناخرة أوراق البزاليا |
| Pea moth | <i>Laspeyresia nigricana</i> (Fabricius) , Lepidoptera , Tortricidae. | عثة البزاليا |
| Pea pod moth | <i>Laspeyresia nigricana</i> Fabricius, Lepidoptera, Tortricidae. | عثة قرنات البزاليا |

| | | |
|------------------------------|---|----------------------------|
| Pea stem fly | <i>Ophiomyia phaseoli</i> (Tryon) , Diptera , Agromyzidae. | ذبابة ساق البزاليا |
| Pea weevil | <i>Bruchus pisorum</i> (Linnaeus), Coleoptera, Bruchidae. | سوسة البزاليا |
| Pea weevils | انظر Bruchidae. | سوس البزاليا |
| Peach bark beetle | <i>Phloeotribs liminaris</i> (Harris) , Coleoptera , Scolytidae. | خنفساء قلف الخوخ |
| Peach capnodis | <i>Capnodis tenebrionis</i> (Linnaeus), Coleoptera, Buprestidae. | كابنودس الخوخ او الدراق |
| Peach fruit fly | <i>Bactrocera zonata</i> (Saunders), Diptera, Tephritidae. | ذبابة ثمار الخوخ |
| Peach silver mite | <i>Suaculus cornutus</i> (Banks) , Acari , Eriophyidae. | حلم الخوخ الفضي |
| Peach stem aphid | <i>Pterochloroides persicae</i> (Cholodkowsky), Hemiptera, Aphididae. | من أغصان الخوخ |
| Peach stem borer | <i>Sphenoptera dhia-ahmed</i> Cobos, Coleoptera, Buprestidae. | حفار ساق الخوخ |
| Peach tree borer | <i>Synanthedon exitiosa</i> (Say), Lepidoptera, Sessidae. | حفار شجرة الخوخ |
| Peach twig borer | <i>Anarsia lineatella</i> Zeller , Lepidoptera , Gelechiidae. | حفار أفرع الخوخ |
| Peach white scale | <i>Pseudoaulacaspis pentagona</i> (Targiaoni Tozzeetti) , Hemiptera , Diaspididae. | قشرية الخوخ البيضاء |
| Peacock awl | <i>Allera doleschallii</i> (Felder), Lepidoptera, Hesperidae. | الفراشة الطاووسية المخرزية |
| Peacock butterflies | أجناس وأنواع من رتبة الحشرات حرشفية الأجنحة، منها الطاووسية الصغيرة <i>Saturnia pavonia</i> والطاووسية النهارية <i>Vanessa io</i> . | فراشات طاووسية |
| Peacock jewel | <i>Hypochrysops pythias</i> Miskin , Lepidoptera , Lycaenidae. | الفراشة الطاووسية البراقة |
| Peanut mite | <i>Paraplombia sp</i> , Acari , Tetranychidae. | حلم فستق الحقل |
| Peanut scarab | <i>Heteronyx piceus</i> Blanchard <i>Heteronyx rugosipennis</i> Macleay , Coleoptera , Scarabaeidae. | جعل فستق الحقل |
| Peanut trash bug | <i>Elasmolomus sordidus</i> (Fabricius) , Hemiptera , Lygaeidae. | بقعة قشور فستق الحقل |
| Pear and cherry slug | <i>Caliroa cerasi</i> (Linnaeus), Hymenoptera, Tenthredinidae. | بزاق الكمثرى والكرز |
| Pear aphid | <i>Dysaphis pyri</i> Boyer de Fonscolombo, Hemiptera, Aphididae. | من الكمثرى |
| Pear bud gall fly | <i>Apiomyia bergenstammi</i> (Wachtl), Diptera, Cecidomyiidae. | ذبابة تدرن براعم الكمثرى |
| Pear bud weevil | <i>Anthomonus pyri</i> Kaltenbach, Coleoptera, Curculionidae. | سوسة برعم الكمثرى |
| Pear flower bud borer | <i>Acrobasis noctuana</i> Hubner, Lepidoptera, Pyralidae. | حفار براعم الكمثرى الزهرية |
| Pear fruit chafer | <i>Euphoria inda</i> (Linnaeus) , Coleoptera , | جعل ثمار الكمثرى |

| | | |
|-----------------------------------|---|-----------------------------------|
| | Scarabaeidae. | |
| Pear fruit moth | <i>Laspeyresia pyrivora</i> (Danilevski), Lepidoptera, Tortricidae. | عثة ثمار الكمثرى |
| Pear leaf blister mite | <i>Eriophyes pyri</i> (Pagenstecher), Acari, Eriophyidae. | حلم بثرات أوراق الكمثرى |
| Pear leafminer | <i>Leucoptera scitella</i> Zeller, Lepidoptera, Lyonetidae. <i>Lithocolletis blancardella</i> (Fabricius), Lepidoptera, Gracillaridae. | ناخرة أوراق الكمثرى |
| Pear midge | <i>Contarinia pyrivora</i> (Riley) , Diptera , Cecidomyiidae. | دبابه الكمثرى |
| Pear plant bug | <i>Lygocoris communis</i> (Knight) , Hemiptera , Miridae. | بقعة نبات الكمثرى |
| Pear psylla | <i>Cacopsylla pyricola</i> Foerster , Hemiptera , Psyllidae. | بسليد الكمثرى |
| Pear red mite | <i>Brevipalpus pyri</i> Sayed, Acari, Tenuipalpidae. | حلم الكمثرى الأحمر |
| Pear root aphid | <i>Eriosoma pyricola</i> Baker & Davidson , Hemiptera , Aphididae. | من جذور الكمثرى |
| Pear rust mite | <i>Epitrimerus pyri</i> (Nalepa) ,Acari , Eriophyidae. | حلم صدأ الكمثرى |
| Pear sawfly | <i>Caliroa cerasi</i> (Linnaeus), Hymenoptera, Tenthredinidae. | زنبور الكمثرى المنشاري |
| Pear scale | <i>Quadraspidiotus pyri</i> (Lichtenstin), Hemiptera, Diaspididae. | قشرية الكمثرى |
| Pear slug | <i>Caliroa cerasi</i> (Linnaeus), Hymenoptera, Tenthredinidae. | بزاك الكمثرى أو الأجاص |
| Pear thrips | <i>Taeniothrips inconsequens</i> (Uzel) , Thysanoptera , Thripidae. | ثربس الكمثرى |
| Pear body | تطلق على الأجسام الغنية بالدهون والتي تشبه حبات اللؤلؤ وتستخدم من قبل النباتات لجذب النمل. | الجسم اللؤلؤي |
| Pearlaceous | لها شكل ولون اللؤلؤ. | لؤلؤية |
| Pearleaf blister mite | <i>Phytoptus pyri</i> (Pagenstecher) , Acari , Eriophyidae. | حلم بثرات أوراق الكمثرى |
| Pearman's organ | عضو إنتاج الصوت على السطح الوسطي لحرقة الرجل الخلفية لحشرات رتبة Psocoptera. ويتركب من صليبية خشنة تشبه القبة وغشاء مجاور لها. | عضو بيرمان |
| Pebrine | مرض يصيب دودة الحرير <i>Bombyx mori</i> (Linnaeus) وتسببه بروتوزوا <i>Nosema bombycis</i> Negali. | ببيرين أو داء القزمية |
| Pecan bud moth | <i>Gretchen bolliana</i> (Slingerland) , Lepidoptera , Tortricidae. | عثة براعم البيكان |
| Pecan carpenter worm | <i>Cossula magnifica</i> (Strecker) , Lepidoptera , Cossidae. | دودة البيكان النجارة |
| Pecan cigar casebearer | <i>Coleophora laticornella</i> Clemens, Lepidoptera, Coleophoridae. | دودة البيكان حاملة كيس السيجار |

| | | |
|-----------------------------------|---|--------------------------------------|
| Pecan leaf casebearer | <i>Acrobasis juglandis</i> (Le Baron) , Lepidoptera , Pyralidae. | دودة أوراق البيكان حاملة الكيس |
| Pecan leaf phylloxera | <i>Phylloxera notabilis</i> Pergande, Hemiptera, Phylloxeridae. | فيلوكسيرا أوراق البيكان |
| Pecan leaf roll mite | <i>Eriophyes caryae</i> Keifer , Acari , Eriophyidae. | حلم التفاف أوراق البيكان |
| Pecan leaf scratch mite | <i>Eotetranychus hicoriae</i> (McGregor) , Acari , Tetranychidae. | الحلم الخادش لأوراق البيكان |
| Pecan leafminer | <i>Stigmella juglandifoliella</i> (Clemens) , Lepidoptera , Nepticulidae. | ناخرة أوراق البيكان |
| Pecan nut casebearer | <i>Acrobasis nuxvorella</i> Neunzig , Lepidoptera , Pyralidae. | دودة ثمرة البيكان حاملة الكيس |
| Pecan phylloxera | <i>Phylloxera devastrix</i> Pergande , Hemiptera , Phylloxeridae. | فيلوكسيرا البيكان |
| Pecan serpentine leafminer | <i>Stigmella juglandifoliella</i> (Clemens) , Lepidoptera , Nepticulidae. | صانعة الأنفاق الملتفة لأوراق البيكان |
| Pecan spittle bug | <i>Clastoptera achatina</i> Germar, Hemiptera, Cercopidae. | بقة البيكان الباصقة |
| Pecan stem phylloxera | انظر Pecan phylloxera. | فيلوكسيرا ساق البيكان |
| Pecan weevil | <i>Curculio caryae</i> (Horn) , Coleoptera , Curculionidae. | سوسة البيكان |
| Peck order | نوع من السلوك الاجتماعي يقوم خلاله الفرد (أ) بدفع الفرد (ب) جانباً والأخير يدفع بدوره الفرد (ج) وهكذا. | التسلسل المتتابع |
| Peckhamian mimicry | وهي شكل من أشكال المحاكاة العدائية Aggressive mimicry. وفي هذا النوع من المحاكاة يقلد المفترس أو الطفيل نمودجاً غير مؤذياً ببعض الصفات مما يؤدي إلى صعوبة تمييزه من قبل الفريسة وبذلك لا تتجنبه الفريسة. هذا النوع من المحاكاة تم اكتشافه من قبل George and Elizabeth Peckham. | محاكاة بيكامية |
| Pecten | أي تركيب يشبه المشط. في حشرات غشائية الأجنحة تطلق على الشفرة الصلدة المنحنية على قاعدة الفك السفلي والشفة السفلى. كذلك تطلق على صفوف أشواك الساق على أرجل الزنابير الحافرة. كما تطلق أيضاً على صفوف الأشواك الموجودة على عقل الرسغ في النحل الجامع لحبوب اللقاح. في يرقات البعوض أسنان تشبه المشط على أنبوب التنفس. | مشط |
| Pectina | في حشرات فوق عائلة Coccoidea تطلق على الصليبية العريضة المهذبة على القفا Pygidium أو العجز. | مشط |
| Pectinate | (الشكل 16-9). | مشطي |
| Pectinately | | مرتبة كالمشط. |
| Pectinato fimbriate | | مشطية مهذبة. |
| Pectine | زوج من الزوائد المتحركة أسفل الأرجل الخلفية مثبتة على استرنة الصدر الخلفي. | مشط |

| | | |
|-----------------------------|--|------------------------------|
| Pectinifer | في حشرات حرشفية الأجنحة ، مشط من الشعيرات على صمام بعض الذكور في فوق عائلتي Nepticuloidea و Incurvarioidea. | حامل المشط |
| Pectiniform | تستخدم لوصف أي تركيب له شكل المشط. انظر أيضاً : Connform و Conchiform و Mytiliform و Heleciform و Flabelliform و Scalpriform. | شكل المشط |
| Pectiniform antenna | انظر Distichous antenna (الشكل 16-9) | قرن الاستشعار المشطي |
| Pectoral plate | في حشرات غمدية الأجنحة تطلق على الاسترنة. | لوحة صدرية |
| Pectoralis | تعود للصدر. | صدرية |
| Pectunculate | مشط ذو أسنان دقيقة. | مشط دقيق |
| Pectus | تطلق على الجهة البطنية من الصدر. | مقدم الصدر |
| Pedai | يعود أو يختص بعقل الرسغ أو بأرجل الحشرات. | قدمي |
| Pedal line | في يرقات حرشفية الأجنحة هو الخط الممتد على طول قواعد الأرجل. | الخط القدمي |
| Pedal nerve | العصب الذي يتحكم بأرجل الحشرات. | العصب القدمي |
| Pedal tubercle | نموات كيوتكلية على العقل الصدرية والبطنية ليرقات الحشرات توجد على الجانب الأمامي لقواعد الأرجل. | الدرينات القدمية |
| Pedalian | | قدمي. |
| Pedamina | تطلق على الأرجل الأمامية الضامرة ليرقات الفراشات. | الأقدام أو الأرجل الضامرة |
| Pedate | | ذات الأقدام. |
| Peddler | تطلق على يرقات بعض خنافس الجنس Cassida التي تحمل برازها وجلود انسلاخها على الشوكة الشرجية عند تجوالها وتنقلها. | السارحة أو الجواله |
| Pedes | انظر Pedis. | أرجل |
| Pedes natatorii | انظر Natatorial. | أرجل للسباحة |
| Pedes spurii | | الأرجل الأولية. |
| Pedicele | ساق يدعم عضو أو تركيب آخر. في قرن استشعار الحشرات يسمى بالشمروخ وهو العقلة الثانية من قرن الاستشعار وتحتوي على عضو حسي خاص هو عضو جونستون (الشكل 16-1). كما يطلق على عنق الأنبوبة المبيضية والتي هي قناة قصيرة تصل أنبوبة المبيض بقناة البيض الجانبية. كذلك تطلق على الساق الذي يحمل بيض بعض الحشرات ويغرز جزءه القاعدي في النسيج النباتي. | ساق أو حامل |
| Pedicele muscle | | عضلة الشمروخ. |
| Pedicele of ovariole | انظر Ovariole ligament. | عنق الأنبوبة المبيضية |
| Pedicele | مزود بساق أو عنق. | ذو ساق |
| Pedicele egg | بيضة تتحور إحدى نهايتيها بشكل عنق أو خطاف. | بيضة عنقية |
| Pedunculidae | عائلة حشرية تعود إلى رتبة Anoplura. | عائلة بيدكيوليدي أو القمليات |
| Pedunculosis | الإصابة بالقمل. انظر أيضاً : Phthiriasis. | تقمل |
| Pedunculous | مصاب بالقمل. | مقمل |
| Pedigerous | | حاملات الأقدام. |
| Pedigree | السلالة السلفية لفرد ما ، أو هي تتابع الأجيال في أسرة ما. | نسب |

| | | |
|-----------------------------|---|------------------------|
| Pedilid beetles | خنافس العائلة Pedilidae أو الخنافس ساكنة الأشجار. | خنافس بيديلد |
| Pedilidae | انظر Anthicidae. | عائلة بيدليدي |
| Pedipalp | | ملمس قدمي. |
| Pedis | | رجل أو قدم الحشرة. |
| Pedis raptori | انظر Raptorial. | أرجل للتمزيق |
| Pedisulcus | تسنن عميق قرب قاعدة عقلة الرسغ الثانية للرجل في بعض حشرات عائلة Simuliidae. | الدرز القدمي |
| Pedium | في اليرقات الجعالية المنطقة المركزية العارية من فوق البلعوم والتي تمتد بين Haptomerum و Haptolachus ، وتحدد جانبياً بالأشكال الداخلية الجانبية إلى يمين ويسار Paria. وفي بعض الأحيان تؤشر على اليسار بواسطة Epitorma. | قدم صغير |
| Pedogenesis | انظر Paedogenesis. | تناسل اليرقات |
| Pedunculated body | جسم عس الغراب في مخ الحشرات. | الجسم المحمول |
| Peduncle | انظر Pedicel. | ساق أو حامل |
| Peg beetles | انظر Passalidae. | خنافس الودد |
| Pe-la | انظر Lac. | اللاك |
| Pelagic insects | الحشرات التي تعيش في مياه البحار المفتوحة. | حشرات البحار المفتوحة. |
| Pelagic zone | المملكة البحرية الجغرافية الحيوية والتي تمتاز بأنها تضم منطقة البحار المفتوحة بعيداً عن المنطقة الساحلية إلى المنطقة العميقة. انظر أيضاً: Neritic zone و Littoral zone و Abyssal zone و Photic zone. | منطقة البحار المفتوحة |
| Pelargonium aphid | <i>Acyrtosiphon malvae</i> (Mosley) , Hemiptera , Aphididae. | من الغرنوقي |
| Pelecinid wasps | زنابير العائلة Pelecinidae. | زنابير بيليسيند |
| Pelecinidae | أو عائلة الزنابير بيليسيند. وهي عائلة تعود لرتبة غشائية الأجنحة وفوق عائلة Proctotrupoidea. | عائلة بيليسيندي |
| Pelecorhynchid flies | ذباب العائلة Pelecorhynchidae. | ذباب البليكورينجيد |
| Pelecorhynchidae | عائلة حشرية تعود لرتبة ذات الجناحين وفوق عائلة Tabanoidea. | عائلة بليكورينشيدي |
| Pellicle | جلد رقيق أو جلد الانسلاخ. كما يطلق على غشاء البلازما في حشرات عائلة Coccidae وعلى جليد الحورية المتصلب والمرتبطة بحشرات Diaspinae. | غشاء أو غلاف |
| Pellit | تطلق على الغطاء الجلدي المغطى بالشعيرات. | جلد شفاف. |
| Pellucid | | |
| Peloriidae | عائلة حشرية تعود لرتبة نصفية الأجنحة وفوق عائلة Peloridoidea. | عائلة بيلوريدايدي |
| Peloriidae | وتعود لرتبة نصفية الأجنحة وتضم عائلة Peloriidae. | فوق عائلة بيلوريدويديا |
| Peloton | كرات أو كتل القصبية الدقيقة في اليرقات والتي تنمو لتزويد الكاملات بالهواء. | كرات وسادية |
| Pelottae | وسادة الرسغ الحاملة للمخلب. | الوسادة المخلبية. |
| Pelt | تطلق على الغطاء الخارجي أو الجلد نو الشعر الطويل في الحيوانات الصغيرة. انظر أيضاً: Hide و Integument و Skin. | جلد |

| | | |
|---------------------------------|--|---------------------------|
| Peltate | تركيب يشبه الدرع. | درقي |
| Peltidium | تطلق على الدرع الظهري الأمامي في الاكاروسات. | درقة |
| Peltoperlidae | أو عائلة ذباب الصخور أو ذباب الصرصر وتعود لرتبة Plecoptera. | عائلة بيلتوبيرليدي |
| Penal claspers | في حشرات عائلة Proctotrupidae تطلق على الزوائد الجانبية المهذبة لأعضاء التناسل الذكرية. | الملاقط القضيبية |
| Penal sheath | الغطاء الخارجي الصلب للقضيب. | غمد القضيب |
| Pencil | تطلق على التركيب الذي يشبه الفرشاة الصغيرة في حشرات ذات الجناحين كما يطلق على مجموعة من المستقبلات الحسية على سوط قرن الاستشعار. | قلم |
| Penciliform | شكل القلم. انظر أيضاً : Fusiform و Pencilate. | قلمي |
| Pencilate maxilla | الفك السفلي الذي يكون سطحه العلوي بالكامل مغطى بالشعر. | الفكوك السفلية المشعرة |
| Pencilled blue butterfly | <i>Candalides absinilis</i> (Felder) , Lepidoptera , Lycaenidae. | الفرشاة الزرقاء المخططة |
| Pencilips | في يرقات حرشفية الأجنحة تطلق على الشكل الناتج عن غياب جزء أقل من نصف دائرة الخطاطيف في الأرجل الأولية. | دائرة مقروضة |
| Pendent | | معلق. |
| Pendulous | معلق متأرجح كالبنول. | بندولي |
| Penes | تطلق على أي تركيب بشكل الفتحة أو الشق في السطح الخارجي للحوصلات المنوية لحشرات رتبة Euplecoptera. | فتحة منوية |
| Penetrance | قدرة المورثة النسبية على إحداث أثرها الخاص في الكائن الحي ، أو هي نسبة الأفراد الحاملين لمورثة سائدة في حالة اللاقحة المتباينة ، أو حاملين لمورثة متنحية في حالة اللاقحة المتجانسة ، التي فيها يكون تأثير النمط الشكلي Phenotype النوعي واضحاً. | النفوذية |
| Penicillate | ذو شعيرات طويلة أو خيوط تطلق على التركيب الذي يشبه الفرشاة. | مخصل أو مهدب |
| Penicillum | فرشاة رفيعة متطاولة وصغيرة مكونة من مجموعة شعيرات. في ذكر عائلة Noctuidae الفرشاة تحمل على ساق وتنتهي في النهاية داخل شق جانبي. في حشرات غشائية الأجنحة تطلق على زوج الأقدام الصغيرة الموجودة في قمة ترجة العقلة البطنية الثامنة أو الأقدام التناسلية. | فرشاة قلمية |
| Peniculus | في الأعضاء التناسلية لذكر حرشفية الأجنحة تطلق على الزائدة الشعرية الصغيرة التي تنشأ من الحافة الذنبية للترجة. | قليم |
| Penile papillae | تطلق على الفتحة الخارجية للوعاء الناقل للحيامن المنوية في ذكور Isopoda. | الحليمة القضيبية |
| Penis | انظر Aedeagus و Phallus و Vesica. (الشكل 2-32) | قضيب أو آلة السفاد |
| Penis bulb | في حشرات غشائية الأجنحة تطلق على الجسم البيضوي المحمول على الجزء العلوي من القضيب في ذكور النحل خلال طيران الزفاف. | بصلة القضيب أو آلة السفاد |
| Penis funnel | انظر Ring wall. | قمع القضيب |

| | | |
|-----------------------------|--|--------------------------------|
| Penis pouch | انظر Penis sheath. | جيب القضيب |
| Penis rod | انظر Penis valves و Virga penis. | صمام القضيب |
| Penis sheath | الطبقة الغشائية المحيطة بالقضيب. | غمد القضيب |
| Penis valve | في حشرات غشائية الأجنحة تطلق على زوج الأقدام التناسلية على العقلة البطنية التاسعة والتي ترتبط بالقضيب وبمجموعها تكون عضو السفاد. انظر أيضاً lobe : Paramers و Parameral و Phalloapodeme. | صمام القضيب |
| Penis vesicle | في الرعاشات تطلق على الكيس الصغير الذي يوجد في الشق أو المنخفض الذي يضم الأعضاء التناسلية. | حوصلة القضيب |
| Penisfilum | امتداد يشبه الخيط لقضيب الحشرات. | خيط القضيب |
| Pennaceous | ذو ريش يعود لتكوين ذو مظهر ريشي ومن مرادفاتها Pennate و Pennate و Pennatus. | مريش |
| Pennate | انظر Pennaceous. | ذو ريش |
| Penniform | انظر Aristiform و Filiciform و Plumose و Scopiform. | ريشي الشكل |
| Pentacentridae | أو عائلة الصراصير خماسية الأشواك. تعود لرتبة مستقيمة الأجنحة. | عائلة بنتاسينتريدي |
| Pentagonal | | خماسي الشكل. |
| Pentamera | تطلق على حشرات غمدية الأجنحة التي يتكون فيها الرسغ من خمسة عقل. | خماسية العقل |
| Pentamerall symmetry | انظر Radial symmetry. | تناظر خماسي |
| Pentamerous | تعود أو تختص بالأرجل خماسية عقل الرسغ. | خماسية العقل |
| Pentatomidae | أو عائلة البق النتن وتعود لرتبة نصفية الأجنحة ولفوق عائلة Pentatomoidea. | عائلة بنتاتوميدي أو الفاسانيات |
| Pentatomoidea | وتعود لرتبة نصفية الأجنحة وتضم العوائل : Acanthosomatidae و Canopidae و Cydnidae و Dinidoridae و Lestoniidae و Megarididae و Pentatomidae و Philoidea و Scutelleridae و Plataspidae و Thaumastellidae و Tessaratomidae و Thyreocoridae و Urostylidae. | فوق عائلة بنتاتوميديا |
| Penuci | زوج من النموات الجانبية تنشأ من القضيب في بعض حشرات داخلية الأجنحة Entopterygota. | الأقلام |
| Penultimate | انظر Antepenultimate و Ultamate. | قبل الأخير |
| Pepper and salt moth | <i>Biston betularia</i> (Guenee) , Lepidoptera , Geometridae. | عثة الفلفل والملح |
| Pepper maggot | <i>Zonosemata electa</i> (Say) , Diptera , Tephritidae. | ذبابة الفلفل |
| Pepper weevil | <i>Anthonomus eugenii</i> Cano , Coleoptera , Curculionidae. | سوسة الفلفل |
| Peppergrass beetle | <i>Galeruca browni</i> Blake , Coleoptera , Chrysomelidae. | خنفساء الرشاد |
| Peppermint looper | <i>Paralaea beggaria</i> (Guenee) , Lepidoptera , Geometridae. | دودة النعناع القياسية |

| | | |
|--------------------------------|--|-----------------------------|
| Pepsin | بروتين يصبح فعال في المعدة عندما يصبح في تماس مع حامض الهيدروكلوريك المخفف. | بيبسين |
| Peptidase | إنزيم محلل للبروتين يساعد في عملية هضم البروتين المعقد. | إنزيم محلل للبيبتيد |
| Peptone | مركب بروتيني ذائب ينتج من عملية هضم الألبومين. | بيبنون |
| Per os | عن طريق الفم ، وتختصر بـ p.o. | فموي |
| Per se | جوهرياً ، كما هو. | بذاته |
| Peradeeniiidae | عائلة حشرية تعود لرتبة غشائية الأجنحة ولفوق عائلة Proctotrupoidea. | عائلة بيرادنيدي |
| Perching species | في الحشرات المفترسة هناك بعض الأنواع تبقى ساكنة في مكانها في انتظار الفريسة ، كما في فرس النبي أو انتظار إناث بعض الأنواع الذكور للتزاوج معها. | الأنواع الجالسة أو المنتظرة |
| Percurrent | ينتقل أو ينتشر من الأسفل إلى الأعلى أو من القاعدة إلى القمة بواسطة التيار. | النقل بالتيار |
| Perdita | جنس كبير من النحل ذو الاجسام الصغيرة الذي يصنع أعشاشه في الأرض ويعود لعائلة Adrenidae. | بيرديتا |
| Pereion | انظر Prothorax. | صدر امامي |
| Pereiopoda | تطلق على الزوج الثاني والثالث من الأرجل الصدرية لليرقات وعلى الزوج الثاني من الأرجل في البالغات. | حول الأرجل |
| Perennial canker | مرض فطري يصيب أشجار التفاح ويسببه الفطر <i>Gloeosporium perennans</i> Zeller وينقل بواسطة من التفاح القطني الذي يتغذى على أشجار التفاح ويؤدي إلى تشقق الأنسجة والتي تسمح بدخول الفطر المسبب للمرض. | التقرح المعمر |
| Perennial colony | في حشرات غشائية الأجنحة الاجتماعية الحقيقية تطلق على المستعمرة التي تستمر لأكثر من موسم. | المستعمرة المعمرة |
| Perennial insects pests | ولهذه الآفات يكون الحد الاقتصادي الحرج لها فوق مستوى التوازن الطبيعي بقليل مما يجعل من عملية التدخل لخفض أعدادها ضرورياً باستمرار كلما حدثت زيادة في أعدادها. | الآفات الحشرية الدائمة |
| Perfect name | انظر Nomen perfectum. | اسم صحيح |
| Perfoliate antenna | قرن الاستشعار الغريالي. | قرن الاستشعار المثقب |
| Perforated cupola organ | أعضاء دقيقة مفرزة تنشأ من طبقة البشرة ذات إفراز خارجي وتمتاز بفتحتها الموجودة في منخفض توجد في الغالب مع الفتحات التنفسية ليرقات عائلة Lycaenidae و Riodinidae وتقرز أحماض امينية في بعض الأنواع ويعتقد إنها تديم العلاقة بهذه الافرازات مع النمل. انظر أيضاً : New comer's organ و Tenacular organ. | العضو ذو القبوة الورقية |
| Perforator | تستخدم لوصف تركيب يستخدم في الثقب أو الحفر في الأنسجة. | ثاقب |
| Perforatory organ | أي عضو أو تركيب يستخدم لثقب نسيج نباتي أو حيواني. | عضو ثاقب |

| | | |
|-------------------------------|--|----------------------------------|
| Pergamenous | تعود أو تختص بالنسيج أو الجليد الرقيق والمنفذ نسيباً. | رفاقة |
| Pergid sawflies | زنابير العائلة Pergidae. | زنابير بيرجيد المنشارية |
| Pergidae | عائلة حشرية تعود لرتبة غشائية الأجنحة ولفوق عائلة الزنابير المنشارية Tenethredinoidea. | عائلة بيرجيدي |
| Peri intestinal | تطلق على كل ما يحيط بالقناة الهضمية. | حول القناة الهضمية. |
| Pericardial | يطلق على الفراغ الذي يصنعه الحاجز الظهري الذي يفصل تجويف حول القلب عن التجويف الحشوي. (الشكل 33). | حول القلب |
| Pericardial cells | تطلق على الخلايا الكلوية المحيطة بالقلب وتعمل على تنقية الدم. | الخلايا حول القلبية |
| Pericardial chamber | فراغ أو تجويف مفتوح حول القلب أو الوعاء الظهري ويسمى Pericardial sinus. (الشكل 33) | التجويف حول القلب |
| Pericardial cord | تطلق على الليفة الطويلة التي تشبه الخيط وتقع في محل الوعاء الظهري النابض في حشرات أولية الذنب Protura. | الحبل حول القلب |
| Pericardial diaphragm | نسيج غشائي رقيق يرتبط بالسطح البطني للقلب وجانبياً يرتبط بجدار الجسم أو الحاجز الظهري. | الحجاب حول القلب |
| Pericentric inversion | شذوذ يحدث في الصبغيات ، حيث تنقلب أو تنعكس فيه المادة الصبغية المشتملة على كلا ذراعي الصبغي ، وتمتد فوق الجسم المركزي فيه. | انقلاب حول مركزي |
| Perikarion | السايتوبلازم الذي يحيط الخلية العصبية أو هو جسم الخلية العصبية. وتكتب Pericaryon. | حول النواة |
| Perilampidae | عائلة حشرية تعود لرتبة غشائية الأجنحة ولفوق عائلة Chalcidoidea. | عائلة بيرلامبيدي |
| Perilestidae | عائلة حشرية تعود لرتبة الرعاشات. | عائلة بيرليستيدي |
| Perillene | مادة كيميائية أحادية التربين لها رائحة الليمون عزلت من بعض النباتات ومن افرازات الغدد الفكية للنمل وكذلك الإفرازات الشرجية للثريس ويعتقد أنها تعمل كفيرمون تحذير أو تنبيه في الثريس. | بيرلين |
| Perimordial germ cells | | أمهات الحيوانات المنوية. |
| Perimylopidae | عائلة حشرية صغيرة تعود لرتبة غمدية الأجنحة ولفوق عائلة Tenebrionoidea. | عائلة بيرميلوبيدي |
| Perinephric membrane | | الغشاء حول الكلية. |
| Perineural | تطلق على جزء أو تركيب أو شيء يحيط بالعصب كتجويف الجسم الذي يحيط بالجهاز العصبي المركزي. | حول العصب |
| Perineural sinus | تجويف الجسم الذي يحيط بالجهاز العصبي المركزي والمحصور بين أسفل الجسم والحاجز البطني. (الشكل 33) | التجويف حول العصب |
| Perineurium | وهو نسيج عصبي ضام يتكون من طبقة رقيقة من الخلايا توجد تحت منطقة الصفائح العصبية ويعمل هذا النسيج على تركيب الصفائح ويساعد أيضاً على مرور المواد العضوية والأملاح إلى النسيج الواقع تحته ، ومن مميزات خلايا هذا النسيج هو احتوائه | الغلاف حول العصبي أو ظاهرة العصب |

| | | |
|--|--|------------------------|
| | على عدد كبير من المايوتوكونديريا وكميات كبيرة من الكلايوجين مصدرها الجسم الدهني حول الغلاف العصبي. انظر أيضاً : Neurolemma. | |
| Perinuclear | قرب أو يحيط بنواة الخلية. | حول النواة |
| Periodical | يعود أو يختص بالظواهر التي تحدث دورياً. | دوري |
| Periodical cicada | <i>Magicicada septendecim</i> (Linnaeus) , Hemiptera , Cicadidae. وسميت بالدورية لأنها تكمل دورة حياتها خلال 13-17 سنة. | السيكادا الدورية |
| Periopod | الأرجل المكيفة للمشي. | أرجل المشي |
| Periopticon | هو الانتقال العقدي الثالث للعصب البصري في الحشرات. كما تطلق على الجزء الخارجي من الفص البصري لمخ الحشرات. | حول الفص البصري |
| Periphalic organs | تطلق على التراكيب الموجودة حول الأعضاء التناسلية الذكرية على العقلة البطنية التاسعة كالملاقط التناسلية أو الفصوص التناسلية. انظر أيضاً : Primary phallic lobes. | الأعضاء حول القضيب |
| Peripheral fat body | تطلق على واحد من نوعين من الأجسام الدهنية حيث يمتاز هذا النوع بانتشاره بشكل معلق في الهيموليمف ويستقر أسفل الجليد. انظر أيضاً : Visceral fat body. | الجسم الدهني المحيطي |
| Peripheral nervous system | يطلق على شبكة الألياف العصبية والخلايا العصبية عديدة الأقطاب التي تقع أسفل طبقة البشرة والتي ترتبط مع المستقبلات الحسية. انظر أيضاً : Sympathetic و Central nervous system nervous system. | الجهاز العصبي المحيطي |
| Peripheral pad | تطلق على الجزء الثابت من الكيس حول القدي. | الوسادة المحيطية |
| Peripharia | الحافة الخارجية للجسم. | محيطية |
| Periphery | يعود أو يرتبط بحافة أو محيط الجسم. | محيطي |
| Periplasm | الطبقة الخارجية من البروتوبلازم في بيض الحشرات. | البلازما المحيطية |
| Peripneustic respiratory system | وفيه توجد كل الثغور التنفسية عاملة على جانبي جسم اليرقة ما عدا الثغور التنفسية الخاصة بالحلقة الصدرية الثالثة أي أن الثغور العاملة تكون على الصدر الأوسط فقط والحلقات البطنية الثماني الأولى كما في يرقات شبكية الأجنحة وغمدية الأجنحة وغيرها. | الجهاز التنفسي المحيطي |
| Peripodal cavities | تطلق على الجيوب الموجودة في الجنين والتي تمثل آثار الأرجل المستقبلية والأجنحة. | التجاويف حول القديمة |
| Peripodal membrane | طبقة الخلايا أو الجدار الذي يحيط بالتجاويف حول القديمة. | الغشاء حول القديمي |
| Peripodal sac | يطلق على الغشاء الذي يحيط ببراعم الأرجل. | الكيس حول القديمي |
| Periproct | تطلق على العقلة الأولية الطرفية الحاملة لفتحة الشرج. | حول الشرج |
| Peripsocid booklice | قمل الكتب من عائلة Peripsocidae. | قمل الكتب بيريبسوكيد |
| Peripsocidae | عائلة حشرية تعود لرتبة Psocoptera. | عائلة بيريبسوسيدي |
| Perirectal chamber | حجرة أو تجويف يحيط بفتحة الفم. | حجرة حول شرجية. |

| | | |
|-----------------------------------|---|-------------------------|
| Perirectal spaces | | الفراغات حول المستقيم. |
| Perisceldid flies | الذباب التابع لعائلة Periscelididae. | ذباب البيريسيليد |
| Periscelidae | عائلة حشرية تعود لرتبة ذات الجناحين ولفوق عائلة Asteioidea. | عائلة بيريسيليدي |
| Perissommatidae | عائلة حشرية تعود لرتبة ذات الجناحين. | عائلة بيريسوماتيدي |
| Peristaetium periistethium | استرنة العقلة الصدرية الثانية. | استرنة الصدر الأوسط. |
| Peristalis | تطلق على سلسلة التقلصات المتعاقبة على طول القناة الهضمية والأنابيب الجسمية الأخرى والتي تؤدي إلى حركة الغذاء المهضوم باتجاه فتحة الشرج وكذلك تعمل على حركة السوائل في الجهاز الدوري. انظر أيضاً : Antiperistalsis. | تمعج |
| Peristaltic | يختص بالحركة التمعجية للجسم. | تمعجي |
| Peristigmatic glands | تطلق على الغدد الموجودة قرب الفتحات التنفسية والتي تفرز مواد طاردة للماء لكي تمنع تبلل الفتحات التنفسية. | الغدد حول الثغر التنفسي |
| Peristoma | انظر Peristome. | حول الفم |
| Peristome | في حشرات ذات الجناحين تطلق على حدود فتحة الفم وأحياناً تستخدم كبديل لكـ Epistome. كما تطلق على النسيج الغشائي الذي يحيط قاعدة أجزاء الفم. يعود أو يختص بحول الفم. | حول الفم |
| Peristomial | | حول فمي |
| Peristomium | انظر Peristome. | حول الفم |
| Peritoneum | انظر Peritoneum. | صفاق |
| Peritoneal | خاص بالصفاق. | صفاقي |
| Peritoneal envelop | انظر Epithelial layer. | غلاف صفاقي |
| Peritoneal membrane | انظر Peritoneal sheath. | غشاء صفاقي |
| Peritoneal sheath | غطاء مبيض الأطوار غير الكاملة في الحشرات وأحياناً في الكاملات ويتكون من غلاف من أنسجة رابطة. أيضاً يطلق على الغلاف الخارجي للخلايا الحوصلية للخصى. (الشكل 2-46) | الغمد الصفاقي |
| Peritoneum | البطانة الغشائية لتجويف الجسم في بعض اللافقريات. في الحشرات هو النسيج الرابط عديم الشكل الذي يغلف القناة الهضمية من الخارج. | صفاق |
| Peritracheal | تحيط بالقصبيات الهوائية. | حول القصبيات |
| Peritremal shield | لوحة كايثينية تحيط بالفتحة التنفسية. | لوحة الحافة التنفسية. |
| Peritreme | حافة كيوكلية تحيط بالفتحة التنفسية. كما تطلق على الصليبية الصغيرة التي تقع أسفل الجناح الأمامي والتي تفتح من خلالها الفتحة التنفسية. بشكل عام تطلق على أي صليبية تحيط أي فتحة من فتحات الجسم. (الأشكال 8 و 2-35) | حول الفتحة التنفسية |
| Peritrophic membrane | غشاء رقيق يبطن المعدة من الداخل ووظيفته حماية الخلايا الطلائية من التلف نتيجة احتكاكها بالمادة الغذائية الصلبة في المعدة وينشأ هذا الغشاء إما من إفراز طبقة الخلايا الطلائية ككل أو قد يفرز من خلايا متخصصة تقع في الجزء الأمامي من المعدة فقط. | الغشاء حول الغذائي |

| | | |
|---------------------------------------|---|--|
| Perivisceral | يختص أو يعود للتجويف الحشوي الذي يحتوي القناة الهضمية. | حول الحشوي |
| Perivisceral fat body | الأجسام الدهنية التي تحيط بالقناة الهضمية. انظر أيضاً : Peripheral fat body. | الجسم الدهني حول الحشوي |
| Perivisceral sinus | التجويف الذي يقع بين الحاجز الظهرى والحاجز البطني. | التجويف حول الحشوي |
| Perivisceral neurohemal organs | | الأعضاء الدموية العصبية حول الاحشائية. |
| Perlate | حبات مرتبة بشكل سلسلة. | قلادية |
| Perlidae | أو عائلة ذباب الصخور الشائع وتعود لرتبة Plecoptera. | عائلة بيرليدي |
| Perloidae | أو عائلة ذباب الينابيع أو ذات الاشرطة الذيلية وتعود لرتبة Plecoptera. | عائلة بيرلوويدي |
| Perlopsidae | عائلة حشرية متحجرة من العصر البرمي Permian وتعود لرتبة Plecoptera. | عائلة بيرلوبسيدي |
| Permian period | وهي الفترة السابعة قبل 245-295 مليون سنة من الحقبة البلايوسينية Palaeocene وسميت نسبة إلى مقاطعة Perm في جبال الاورال حيث درست هذه الفترة لأول مرة. انظر أيضاً : Cambrian period و Devonian period و Lower carboniferous period و Upper Ordovician period و carboniferous period و Silurian period. | الفترة البرمية |
| Permineralization | نوع من عمليات تكوين المتحجرات وفيها تمتلئ خلايا وتجاويف جسم الكائن الميت بالمواد المعدنية وتبقى المواد العضوية دون تغيير. انظر أيضاً : Petrification. | تمعدن المتحجرات |
| Permotanyderidae | عائلة متحجرة من الفترة البرمية العليا وتضم جنسين هما Riek و Choristotanyderus و Permotanyderus Reik وجدا في استراليا وتعود لرتبة Protodiptera ويعتقد أنها حلقة وصل بين رتبتي Diptera و Mecoptera. | عائلة بيرموتانيديدي |
| Peronea | | ملاقط تناسلية. |
| Perothipid beetles | خنافس العائلة Perothipidae. | خنافس بيروثيبيد |
| Persicinus | | احمرخوخي. |
| Persimmon borer | <i>Sannine uroceriformis</i> Walker , Lepidoptera , Sesiidae. | حفار البرسيمون |
| Persimmon psylla | <i>Trioza diospyri</i> (Ashmead) , Hemiptera , Psyllidae. | بسيلا البرسيمون |
| Persistent | | ثابت أو دائم. |
| Pessella | في ذكور عائلة Cicadidae زوج من النموات الحادة توجد في كل وقب أو تجويف للرجل الخلفية. | بيسيلا |
| Pestis minor | شكل من أشكال الطاعون الذي تسببه البكتيريا <i>Yersinia pestis</i> التي تنتقل بواسطة البراغيث للإنسان. | الطاعون الثانوي |
| Petaluridae | عائلة حشرية بدائية تعود لرتبة الرعاشات. | عائلة بيتالوريدي |
| Petiolar | يعود أو يرتبط بتركيب يشبه السويق. | ذنيبي أو سويقي |

| | | |
|--------------------------|---|-------------------------|
| Petiolar area | في حشرات غشائية الأجنحة هي الخلية الجناحية الوسطية الثالثة. انظر أيضاً : Apical area. | المساحة الجناحية الضيقة |
| Petiolarea | انظر Petiolar area. | المساحة الجناحية الضيقة |
| Petiolata | في الحشرات غشائية الأجنحة تطلق على الساق الاسطواني بين الصدر والبطن. انظر أيضاً : Apocrita. | خصر أو سويق |
| Petiolate | محمولة على ساق أو رجل صغيرة. | ساقية |
| Petiole | ساق أو قدم صغير ، نمو يشبه الساق أو الرجل الصغيرة. كما تطلق على الخصر الموجود بين الصدر والبطن لحشرات غشائية الأجنحة. (الشكل 6-2 و3) | سويق |
| Petioliform | تستخدم لوصف تركيب أسطواني قصير. انظر أيضاً : Petiole. | شكل الساق |
| Petioltus | انظر Petiolate. | ساقية |
| Petiolule | ساق صغير. | سويق |
| Petrification | طريقة في تكوين المتحجرات تقوم على أساس إحلال المعادن محل المادة العضوية للكائن الميت. انظر أيضاً : Permineralization. | تحجير |
| Petrogostia | | عروق الجناح |
| Petrogostic | يستخدم لوصف أو يعود لتركيب الجناح. | تركيب الجناح |
| Petromalidae | أو عائلة زنابير البيتروماليد. وتعود لرتبة غشائية الأجنحة وفوق عائلة Chalcidoidea وتضم بحدود 3100 نوع. | عائلة بيتروماليدي |
| Petronarchidae | أو عائلة ذباب الصخور العملاق أو ذباب السلمون وتعود لرتبة Plecoptera وتسمى أيضاً Pteronarcidae. | عائلة بيترونارشيدي |
| Phacopteronidae | عائلة حشرية من رتبة نصفية الأجنحة وتعود لفوق عائلة Psylloidea. | عائلة فاكوبترنيدي |
| Phaeism | تطلق على القتامة الحاصلة في أجنحة الفراشات والتي تحدث في بعض المناطق ، خاصة المناطق الصناعية. | قتامة |
| Phagocyte | نوع من الخلايا توجد في هيموليمف الحشرات وتعمل على استهلاك والتهام الكائنات المؤذية أو المواد الغريبة. انظر أيضاً : Granulocyte و Plasmacyte. | الخلية الملتهمة |
| Phagocyte of ogel | انظر Granular hemocyte. | خلية أو جل الملتهمة |
| Phagocytic | يعود أو يختص بالخلايا والأعضاء الملتهمة. | ملتهم |
| Phagocytic index | إحدى طرق تحديد كفاءة عملية الالتهام وهي الأكثر شيوعاً و استخداماً حيث وجد أن 50% من مجمل عدد خلايا الدم المتجولة ليرقة Pseudaletia شاركت في عملية الالتهام بعد حقن اليرقة بجرع عالية من عصيات البكتريا Bacillus thuringiensis وأن 90% من خلايا الدم البلازمية الدقيقة ساهمت في تلك العملية. | دليل الالتهام |
| Phagocytic organs | الخلايا أو التراكيب الملتهمة الموجودة في جسم الكائن الحي كإحدى المنظومات الدفاعية. | أعضاء الالتهام |
| Phagocytosis | تطلق على عملية الالتهام وهي إحدى الميكانيكيات | التهام أو بلعمة |

| | | |
|---------------------------------|---|-----------------------|
| | الدفاعية الخلوية التي تعمل على تحطيم الكائنات الدقيقة التي تهاجم أجسام الكائنات الحية أو التهام وتحليل الأطوار غير الكاملة للطفيليات. كما تحيط بالمواد الغريبة التي تدخل الجسم. | |
| Phagodeterent | أي مادة تمنع أو تثبط عملية الالتهام أو البلعمة. | معيق البلعمة |
| Phagostimulant | المركبات الكيميائية والصفات الفيزيائية للنبات التي تحفز تغذية الحشرات. | المنبهات النباتية |
| Phalacridae | أو عائلة نحل الزهور البراق وتعود لرتبة غمدية الأجنحة ولفوق عائلة Cucujoidea. | عائلة فالاكريدي |
| Phalaenae | اسم استخدمه لينايوس للإشارة إلى عائلة Geometridae من حرشية الأجنحة. | فالاييني |
| Phalangopsidae | عائلة حشرية تعود لرتبة مستقيمة الأجنحة ولفوق عائلة Grylloidea. | عائلة فالانكوبسيدي |
| Phalanx | تطلق على عقلة من عقل الرسغ. في التقسيم يعني مرتبة بمستوى القبيلة Tribe إلا أنها مرتبة غير واضحة المعالم. | كتيبة |
| Phalerated | | خرزية. |
| Phallic | يختص بالقضيب أو بألة السفاد | قضيب |
| Phallic organ | عضو الإيلاج الوسطي الذكري ويقع في العقلة البطنية التاسعة (الشكل 47). انظر أيضاً : Phallus. | عضو الإيلاج أو السفاد |
| Phallobase | تطلق على الجزء القريب من قضيب الذكر. (الأشكال 2-32 و 47). انظر أيضاً : Aedeagus و Endophallus و Phallotheca. | قاعدة القضيب |
| Phallocrypt | تطلق على دهليز قاعدة القضيب أو جدران حجرة الأعضاء التناسلية التي تضم قاعدة القضيب. (الشكل 47) | مخبا القضيب |
| Phallomere | الفصوص التناسلية المتكونة عند جوانب الفتحة التناسلية في بعض الحشرات. وفي أغلب الأحيان تمتد هذه الفصوص لتكوين القضيب. | عقلة القضيب |
| Phallosome | تطلق على الجزء الخارجي من القضيب أو على العضو التناسلي الخارجي. انظر أيضاً : Aedeagus و Phallus. | جسم القضيب |
| Phallotheca | طية أو امتداد أنبوبي من قمة قاعدة القضيب والذي يربط قاعدة القضيب. (الشكل 47) | غطاء القضيب |
| Phallotrema | (الشكل 47). | فم القضيب |
| Phallus | (الشكل 47). | القضيب أو عضو الإيلاج |
| -Phane | معناها مادة ذات شكل أو صيغة أو مظهر معين. | لاحقة كلام |
| Phanere | في الأكاروسات تطلق على أي نمو كيوكللي ظاهر. | فانير |
| Phaneropteridae | عائلة حشرية تعود لرتبة مستقيمة الأجنحة ولفوق عائلة Tettigoniodea. | عائلة فانيروبتريدي |
| Phanerotoxic caterpillar | اليرقة التي تعمل على حقن السم خلال الجلد عن طريق استخدامها العدوانية لشعيرات الجسم. | اليرقة الحاقنة للسم |
| Phanerozioc eon | هي الفترة الثالثة من المقياس الزمني الجيولوجي للأرض وتمتد لـ 570 مليون سنة من الوقت الحاضر وتضم : Cenozoic و Mesozoic و | فجر ظهور الحيوانات |

| | | |
|---------------------------------|---|---------------------------------|
| | .Palaeozoic | |
| Phantom crane flies | انظر Ptychopteridae. | ذباب الكرين الشبحي |
| Phantom hemlock looper | <i>Nepytia Phantasmaria</i> (Strecker) , Lepidoptera , Geometridae. | قياسة الشوكران الشبحية |
| Phantom larvae | انظر Clear lake gnat. | يرقة شبحية |
| Phantom midges | انظر Chaoboridae. | ذباب شبحي |
| Pharaoh ant | <i>Monomorium pharaonis</i> (Linnaeus) , Hymenoptera , Formicidae. | النمل الفرعوني |
| Pharate | مصطلح يطلق على العمر اليرقي بعد تحلل الكيونكل Apolysis وقبل الانسلاخ. كما يطلق على العمر اليرقي المخفي في جلد الانسلاخ القديم. انظر أيضاً: Exarate و Metamorphosis و Pupa. | الغلاف الرخو |
| Pharmaceophagous | يعود أو يختص بالكائنات أو الحشرات التي تتغذى على المواد الصيدلانية والعطارية. | أكلات المواد الصيدلانية |
| Pharyngaris | في حشرات ذات الجناحين هو أنبوبة المص المتكونة من الشفة العليا وفوق البلعوم وتحت البلعوم سوية. | المضخة البلعومية |
| Pharyngea | | الصلبية البلعومية. |
| Pharyngeal duct | في حشرات نصفية الأجنحة تطلق على الجزء الرفيع أو الضيق من البلعوم في المنطقة الشفوية. | القناة البلعومية |
| Pharyngeal ganglion | العقدة التي تقع فوق المريء أسفل المخ. انظر أيضاً: Occipital ganglion. | العقدة البلعومية |
| Pharyngeal musculature | ويتم من خلال مجموعة من عضلات الرأس المرتبطة بالبلعوم منها العضلات الضاغطة والعضلات الموسعة والعضلات الشفوية الأمامية والخلفية وعضلات تحت البلعوم. | تعضيل البلعوم |
| Pharyngeal osmoreceptors | | المستقبلات الأزموزية البلعومية. |
| Pharyngeal pump | تطلق على المضخة الماصة للحشرات التي تتغذى بامتصاص العصارة. | المضخة البلعومية |
| Pharyngeal sclerites | في يرقات ذباب المجموعة Muscoid تطلق على زوج الصليبات الجانبية الممتدة عند نهايتها الظهرية الأمامية بواسطة صليبية مستعرضة إلى الجزء الأمامي المتصلب الذي تتمفصل معه أيضاً صليبية تحت الفم. | الصليبات البلعومية |
| Pharyngeal skeleton | في يرقات ذباب المجموعة Muscoid التركيب المتصلب الذي يقع في النهاية الأمامية لليرقة ويشكل الجدران المتصلبة الجانبية للمضخة البلعومية وجدران جوانب الدرقة لتصل للجزء الخلفي لغاية المنخفضات التي تستقر فيها العيون وقرون الاستشعار. | الهيكل البلعومي |
| Pharyngeal tube | في القمل زوج من التراكيب كل واحد منها يشكل نصف أنبوبة تنشأ من أرضية الحجرة الأولى للبلعوم وينطبق كلاهما مع بعض ليشكل أنبوية. | الأنبوية البلعومية |
| Pharynx | هو أول جزء من المعى الأمامي ويمتاز بوجود مجموعتين من العضلات الموسعة التي تتغمد فيه ، تنشأ البطنية منها من الهيكل الداخلي خلف المخ أما الظهرية فتنشأ من الجبهة أمام المخ وتظهر بوضوح | البلعوم |

| | | |
|-------------------------------------|--|--|
| | في الحشرات الماصة حيث يتحور البلعوم إلى مضخة لسحب السوائل وتوجد أيضاً في الحشرات القارضة حيث تعمل على دفع المادة الغذائية من الفم إلى المريء. | |
| Phase castration | الضمور أو التغيير في مظهر الطور الحشري. | ضمور الطور |
| Phase change | تغير مظهر الطور. انظر أيضاً : Phase castration. | تغير الطور |
| Phase sequence | تعاقب أو تتابع الأطوار الحشرية في عملية النمو والتطور. | تعاقب الأطوار |
| Phasic receptor | نوع من المستقبلات الميكانيكية الحسية وان الجهد فيها ينشأ نتيجة شد أو حركة أو انحناء محور المستقبل. وتوجد هذه المستقبلات في قرون الاستشعار والرسغ وزوائد الجسم الأخرى في الحشرات. انظر أيضاً : Tonic receptor. | مستقبل الشد |
| Phasmatidae | أو عائلة الحشرات العصوية وتعود لرتبة Phasmida. | عائلة فاسماتيدي |
| Phasmatids | انظر Phasmatidae. | فاسماتيدي |
| Phasmatodea | انظر Phasmida. | فاسماتويديا |
| Phasmida | أو رتبة الحشرات العصوية أو رتبة الشبقيات وتضم بحدود 2500 نوع. | رتبة فاسميديا |
| Phasmidae | عائلة حشرات من رتبة مستقيمت الأجنحة ، تسمى أيضاً "الشانكيكات الضخمة" أو "الفازميات". منها الحشرات العصوية والحشرات الورقية ، وهي حشرات لديها القدرة الفائقة على التشبه بأغصان وأوراق النباتات التي تعيش عليها وبينها ، وهذا ضرب من ضروب الحيلة والتكرار للوقاية من هجوم الأعداء عليها. | عائلة فاسميدي الشبقيات |
| Phasmodidae | أو عائلة الصراصير العصوية وتعود لرتبة مستقيمة الأجنحة وفوق عائلة Tettigonoidea. | عائلة فاسمودايدي |
| Phauloptera | رتبة الحشرات القشرية. | الحشرات القشرية |
| Phenetic | انظر Cladistic. | إظهار أو عرض |
| Phenetic analysis | تحليل يعمل على تقدير التشابه العام بين الأفراد أو المجاميع وليس من الضروري أن يطبق في ذلك العلاقة التطورية. | تحليل المظهر |
| Phengodidae | عائلة حشرية تعود لرتبة غمدية الأجنحة. | عائلة فينجودايدي |
| Phenogram | شكل متفرع يمثل أو يعرض التشابه بين الوحدات الطرفية المكونة للشكل. | الشكل الشجري الطرفي |
| Phenology | الفينولوجيا علم دراسة العلاقة بين الظواهر الاحيائية الدورية والظروف المناخية. أو علم تأثير المناخ في الحياة الحيوانية والنباتية. | علم الظواهر الاحيائية |
| Phenomenology | العلم الذي يختص في وصف الظواهر وتصنيفها مع البحث عن أسبابها. | علم الظواهر الطبيعية أو الفينومينولوجي |
| Phenon | عينة موحدة من اصل واحد. | فينون |
| Phenotype | المظهر الطبيعي للكائن الحي الناتج عن تفاعل الظروف البيئية والتركيبة الوراثي للكائن. | نمط مظهري |
| Phenotypic sex determination | تحديد الجنس بالاعتماد على العوامل البيئية. | التحديد الجنسي البيئي |

| | | |
|--------------------------------|--|-------------------------------|
| Pheromone | مركب كيميائي يفرزه كائن ويؤثر في سلوك كائن آخر يعود لنفس النوع ويشكل وسيلة اتصال بين أفراد النوع الواحد ومنها الفيرومونات الجنسية و فيرومون التحذير و فيرومون التجمع وغيرها. | فيرمون |
| Pheromone gland | الغدة المطلقة أو المفترزة للفيرمون. | غدة الفيرمون |
| Pheromone potentiator | مركب كيميائي يزيد من فاعلية الفيرومونات في جذب الحشرات. | مقوي الفيرمون |
| Phigalia skipper | <i>Trapezites phigalia</i> (Hewitson) , Lepidoptera , Hesperidae. | دودة الفيغاليا |
| Phigalioides skipper | <i>Trapezites Phigalioides</i> Waterhouse , Lepidoptera , Hesperidae. | دودة الفيكالويدس |
| Philippine katydid | <i>Phanoptera fucifera</i> Stil , Orthoptera , Tettigoniidae. | الجندب الفلبيني |
| Philobota | <i>Philobota productella</i> (Walker) , Lepidoptera , Oecophoridae. | فراشة فيلوبوتا |
| Philoidea | عائلة حشرية من رتبة نصفية الأجنحة وتعود لفوق عائلة بق النبات Pentatomoidea. | عائلة فيلويدي |
| Philopatric | | محب للوطن الأصلي. |
| Philopotamidae | عائلة متحجرة عرفت من العصر الترياسي Triassic وتعود لرتبة Trichoptera. | عائلة فيلوبوتاميدي |
| Philopteridae | أو عائلة قمل الريش القارض وتعود لرتبة القمل القارض Mallophaga. | عائلة فيلوبتريدي |
| Philorheithridae | عائلة حشرية من رتبة Trichoptera وتعود لفوق عائلة Limnephiloidea. | عائلة فيلوريثريدي |
| Philotarsid booklice | قمل الكتب من عائلة Philotarsidae. | قمل الكتب فيلوتارسيد |
| Philotarsidae | عائلة حشرية صغيرة تعود لرتبة Psocoptera. | عائلة فيلوتارسيدي |
| Phlaeothripidae | عائلة حشرية كبيرة تعود لرتبة Thysanoptera. | عائلة فلايوثربيدي |
| Phlebotera | اسم مرادف لرتبة Hymenoptera. | رتبة عشائية الأجنحة |
| Phlebotominae | تحت عائلة تنتمي لعائلة Psychodidae. | عويلة فليبتوميني |
| Phloeidae | عائلة حشرية صغيرة تعود لرتبة نصفية الأجنحة Hemiptera وفوق عائلة Pentatomoidea. | عائلة فلوييدي |
| Phloiophilidae | عائلة حشرية من غمدية الأجنحة وتعود لفوق عائلة Cleroidea. | عائلة فلويوفيليدي |
| Phlox plant bug | <i>Lopidea davisii</i> Knight , Hemiptera , Miridae. | بقعة نبات الفلوكس |
| Phoenicocciidae | أو عائلة قشريات النخيل الحمراء. وتعود لرتبة نصفية الأجنحة Hemiptera وفوق عائلة Coccoidea. | عائلة فوينوكوكسيدي |
| Phonetic classification | تصنيف الكائنات بالاعتماد على درجة التشابه العام بين هذه الكائنات وذلك نتيجة تفاعلها على عوامل البيئة المختلفة. | التصنيف الفينولوجي أو المظهري |
| Phonological asynchrony | مثال ذلك عدم التزامن بين ظهور الحشرات وعوائلها النباتية أو عدم التزامن بين ظهور الآفات الحشرية وأعدائها الحيوية. | عدم تزامن الظواهر الإحيائية |
| Phonoreceptor | عضو حسي لاستقبال الموجات الصوتية ثم يحولها إلى إشارات كهربائية ترسل إلى الجهاز العصبي | مستقبل الصوت |

| | | |
|---------------------|--|--------------------------------|
| | المركزي. انظر أيضاً : Chemoreceptor و Photoreceptor. | |
| Phorate phase | الفترة التي تبقى فيها الحشرة داخل غلاف الانسلاخ قبل نزعه. | طور الخادرة |
| Phoresy | نوع من التعايش فيها يتم حمل احد الكائنات من قبل كائن آخر ونقله إلى مكان آخر يتوقف خلالها الكائن المحمول عن التغذية مثال ذلك انتقال أنواع من الحلم على الحشرات وتعد وسيلة من وسائل الانتشار. انظر أيضاً : Migration و Dispersal. | الانتقال أو الامتطاء |
| Phoretic copulation | عملية تزواج تحدث في الحشرات خلال الطيران حيث أن احد الجنسين وفي الغالب الأنثى تكون غير مجنحة حيث يحملها الذكر للانتقال إلى مكان آخر وخلال عملية الانتقال تتم عملية التزاوج. هذه الظاهرة سجلت في عوائل الحشرات Bethylidae و Tiphidae و Mutilidae. | التلقيح الانتقالي أو الامتطاني |
| Phoretomorphy | وتطلق على تعدد المظاهر ضمن النوع الواحد مثال ذلك طور الهيبوبس بشكله المميز للانتقال ، هذه الظاهرة سجلت في الاكاروسات من فوق عائلة Pygmephoroida. | المظهر الانتقالي أو الارتحالي |
| Phoridae | أو عائلة الذباب نو السنام وتعود لرتبة ذات الجناحين وفوق عائلة Phoroidea. | عائلة فوريدي |
| Phoroidea | وتعود لرتبة ذات الجناحين وتضم العوائل : Phoridae و Platypezidae و Sciadoceridae. | فوق عائلة فورويديا |
| Phosphorescent | وضاء أو متألّق. | متفسفر |
| Photoc zone | تطلق على المملكة البحرية الجغرافية الحيوية التي تتميز باختراق الضوء لها أو وصول الضوء إليها وتقع فوق منطقة العمق التي لا يصلها الضوء. | منطقة الضوء |
| Photogen | عضو أو مادة منتجة للضوء. | مضيئة |
| Photogenic | يعود أو يختص بكائن أو عضو أو مادة منتجة للضوء. | مولد الضوء |
| Photogeny | | إنتاج الضوء. |
| Photokinesis | زيادة نشاط الكائن في ظروف الإضاءة مقارنة بظروف الظلام. | النشاط الضوئي |
| Photopathy | الاستجابة السالبة للضوء أو الابتعاد عن الضوء. انظر أيضاً : Negative phototaxis و Negative phototropism. | الابتعاد عن الضوء |
| Photoperiod | دورة الضوء والظلام التي يتعرض لها الكائن الحي. أي فترة تعرض الكائن للضوء خلال دورة الضوء والظلام. انظر أيضاً : Daylength و Diel periodicity. | فترة الإضاءة. |
| Photoperiodism | دراسة الطواهر الأحيائية التي تتأثر بفترة الإضاءة. أو هي استجابة الكائن الحي لطول النهار أو الفترة الضوئية وهذا التأثير ينعكس على النشاط الجنسي والهجرة الموسمية وغيرها. انظر أيضاً : Circadian rhythm و Biological clock. | الفترة الضوئية |
| Photophase | فترة ضوء النهار. | طور الإضاءة |
| Photophilic | | محب للضوء. |
| Photophobic | الخوف من الضوء. | رهاب الضوء |

| | | |
|-------------------------|--|---------------------|
| Photophobotaxis | تجنب التفاعل أو الاستجابة عند الحركة من المنطقة المضللة إلى المنطقة المفتوحة. | خوف الاستجابة للضوء |
| Photoreceptor | عضو حسي يستجيب للضوء وبالأخص الوحدة البصرية للعين المركبة والعوينات. | مستقبل الضوء |
| Phototactic | يعود أو يختص بالحركة الناتجة عن الاستجابة الضوئية. | توجه ضوئي |
| Phototaxis | حركة الكائن بسبب الضوء أو حركة عاملها الموجه هو الضوء. انظر أيضاً: Aerotaxis و Anemotaxis و Chemotaxis و Geotaxis و Menotaxis و Osmotaxis و Rheotaxis و Rotaxis و Scototaxis و Striphotaxis و Thigmotaxis و Thermotaxis و Tonotaxis و Troprotaxis. | الانتحاء الضوئي |
| Phototelotaxis | حركة الكائن الآتية والمباشرة باتجاه أقرب ظل. | الانتحاء عكس الضوء |
| Phototonus | تطلق على حالة شد العضلة المعتمد على التنبيه الضوئي. | الشد الضوئي |
| Phototropic | متعلق بالانتحاء الضوئي. | الاستجابة للضوء |
| Phototropism | انظر Anemotropism و Aeolotropism و Electrotropism و Chemotropism و Geotropism و Galvanotropism و Hydrotropism و Heliotropism و Rheotropism و Stereotropism و Thigmotropism و Thermotropism. | الانتحاء الضوئي |
| Phragma | غشاء أو تركيب يقسم تجويف ما ، أو هو الحاجز المستعرض للهيكل الداخلي. تطلق أيضاً على الأذرع الداخلية بين الترجات والبلورات والاسترنات. | حاجز |
| Phragmanotum | انظر Postnotum. | حاجز الترجة |
| Phragmatel | يعود أو يختص بالحاجز. | حاجزي |
| Phragmina | الخط أو التجويف الذي يصنعه الانغماد الكيوتكلي للداخل لتكوين الحاجز. | خط الحاجز |
| Phragmocyttares | في الزنابير الاجتماعية تطلق على الغلاف أو الغطاء الذي يحيط بأقراص العش. انظر أيضاً: Stelocyttares و Poecilocyttares. | غلاف العش |
| Phragmosis | في الحشرات الاجتماعية تطلق على الاستجابة التي يظهرها جنود الأرضة أو النمل ضد الأعداء وذلك لغلق مدخل العش بأجسامها صانعة بذلك حاجز يمنع دخول الأعداء. | تكوين الحاجز |
| Phragmotic | تطلق على الجنود أو الشغالات التي تصنع الحاجز لمنع الغريباء من الدخول الى العش. | صانع الحاجز |
| Phryganeidae | عائلة حشرية تعود لرتبة Tcichoptera ولفوق عائلة Limnephiloidea. | عائلة فريجانيدي |
| Phryganopsyhidae | عائلة حشرية من رتبة Trichoptera وتعود لفوق عائلة Limnephiloidea. | عائلة فريكانوبسيدي |
| Phryneidae | انظر Anisopodidae. | عائلة فرنيدي |
| Phthiraptera | وتضم القمل عديم الأجنحة الذي يصل عدد أنواعه | رتبة فثيرايتيرا |

| | | |
|---------------------------|--|---------------------------------------|
| | إلى ثلاثة آلاف نوع. انظر أيضاً : Anoplura و Mallophaga. | |
| Phthiriasis | الإصابة بالقملة الماص. كما يطلق على إصابة البالغين بقمل العانة. انظر أيضاً : Pediculosis. | التقميل |
| Phthiridae | عائلة حشرية صغيرة تعود لرتبة Anoplura. | عائلة فثيريدي |
| Phthisaner | في النمل تطلق على عذراء الذكر التي تمتاز بضمور الصدر والأرجل وقرون الاستشعار مع انخفاض الرأس والأجنحة نتيجة امتصاص سوائل الجسم من طور اليرقة أو طور ما قبل العذراء من قبل الطفيل <i>Orasema larva</i> من عائلة Eucharitidae. من رتبة غشائية الأجنحة. | الذكر الهزيل أو الضعيف |
| Phthisergate | في النمل تطلق على عذارى الشغالات المتطفل عليها من قبل الطفيل : <i>Orasema sp</i> , Eucharitidae, Hymenoptera. والتي لا تستطيع الوصول إلى الطور الكامل. | الشغالة الهزيلة أو الضعيفة |
| Phthisogyne | في النمل تطلق على الشكل الناتج من إناث اليرقات المتطفل عليها من قبل الطفيل <i>Orasema sp</i> . | الأنثى الهزيلة أو الضعيفة |
| Phycitidae | هي عائلة الحشرات التابعة لرتبة حرشفيات الأجنحة، تمتلك فيها الأنثى لجاماً <i>Frenulum</i> بدلاً من حزمة الشويكات. | عائلة فايستيدي أو الناريات |
| Phycodromidae | انظر Coelopidae. | عائلة فايكودروميدي |
| Phycophagous mites | الحلم الذي يتغذى على الطحالب. | حلم طحليبي التغذية. |
| Phycosecidae | عائلة حشرية صغيرة تعود لرتبة غمدية الأجنحة ولفوق عائلة Cleroidea. | عائلة فايكوسيسيدي أو الحشرات الطحلبية |
| Phylacobiosis | في النمل نمط من انماط التعايش بين النمل <i>Camponotus mitarius</i> والأرضة. حيث يبني النمل عشه في تلال الأرضة والقيام بحراستها لحمايتها. انظر أيضاً : Abiosis و Anhydrobiosis و Antibiosis و Archebiosis و Calobiosis و Cleptobiosis و Hamobiosis و Kleptobiosis و Lestobiosis و Parabiosis و Plesiobiosis و Synclerobiosis و Trophobiosis و Xenobiosis. | تعايش الحراسة |
| Phylectic | له علاقة بخط في الانحدار التطوري للكائنات. | شعبي |
| Phyllidae | أو عائلة الحشرات الورقية وتعود لرتبة Phasmida. | عائلة فيلاييدي |
| Phylliform | انظر Lamelliform و Laminiform و Squamiform. | ورقية الشكل |
| Phyllobombycin | احد نواتج ايض الكلوروفيل الذي وجد في براز بعض يرقات حرشفية الأجنحة. | البومبيسين النباتي |
| Phyllocnistidae | انظر Gracillaridae. | عائلة فيلوسنستيدي |
| Phyllomyzidae | انظر Milichiidae. | عائلة فيلومايزدي |
| Phyllonome insects | تطلق على الحشرات الناخرة للأوراق وأعناقها أو سوققاتها. | الحشرات الناخرة |
| Phyllophagous | تطلق على الكائنات التي تتغذى على أوراق النبات. | أكلات الأوراق النباتية |
| Phyllophoridae | أو عائلة صراصير الأوراق العملاقة. وتعود لرتبة مستقيمة الأجنحة ولفوق عائلة Tettigonoidea. | عائلة فيلوفيريدي |

| | | |
|--|--|---------------------------|
| Phylloxeridae | عائلة حشرية تعود لرتبة نصفية الأجنحة Hemiptera ولفوق عائلة Aphidoidea. | عائلة فيلوكسيريدي |
| Phylogenetic | تاريخ تطور الأنواع والسلالات المختلفة ومحاولة ربط الخلف بالسلف. | التاريخ التطوري |
| Phylogenetic definition | فكرة تشير أو تربط اسم مرتبة تصنيفية بفرع أو نسب تطوري Clade معين. | التعريف التطوري |
| Phylogenetic hypothesis | مقترح لمجمل العلاقات بين الكائنات الحية والقائمة على أساس وجود سلف أوحد مشترك بينها. | التاريخ التطوري الافتراضي |
| Phylogenetic system of nomenclature | مجموعة متكاملة من القواعد والقوانين التي تحكم عملية تسمية المراتب التصنيفية وتطبيق أسماء المراتب وفقاً للقواعد العامة لانحدارها التطوري. وهو نظام تسمية خاص بالتاريخ التطوري للكائنات الحية. | نظام التسمية التطوري |
| Phylogenetic tree | عرض برسم تخطيطي للاتجاهات المفترضة للانحدار التطوري للكائنات مبني على أدلة حفريّة أو مورفولوجية أو غيرها. | شجرة شعبية أو تطورية |
| Phylogeny | دراسة التكوين التاريخي لخط أو خطوط التطور في مجموعة من الكائنات وأصل وتطور المراتب الأعلى أي متابعة التاريخ التطوري للمراتب التصنيفية. | نشوء الأنسال |
| Phyloptera | اسم أكثر من اعتيادي مقترح ليضم جميع الرتب الحشرية ذات الأجنحة المعرقة. أيضاً يطلق على رتبتي مستقيمة الأجنحة وجلدية الأجنحة. | فيلوبتيرا |
| Phylum | مرتبة تصنيفية عليا تقع تحت المملكة وفوق الصف، وتضم عدد من الصفوف. | شعبة |
| Phymatidae | أو عائلة بق الكمان وتعود لرتبة نصفية الأجنحة. | عائلة فيماتيدي |
| Physcinae | وتعود لعائلة Aphelinidae من رتبة غشائية الأجنحة. | عويلة فايسيني |
| Physergate | شغالات النمل الكبيرة والقادرة على وضع البيض ولكنها تستخدم بالدرجة الأساس لخزن العسل فتبدو منتفخة البطن. | الشغالات المنتفخة |
| Physical gill | انظر Plastron. | الخياشيم الطبيعية |
| Physiological race | | سلالة فسيولوجية |
| Physiological saline | انظر Ringer's solution. | محلول ملحي فسيولوجي |
| Physiological selection | في عملية الوصول إلى العائل تعني ملائمة العائل للحشرة. | الانتخاب الفسلجي |
| Physiological species | ويسمى أيضاً نوع وظيفي. انظر نوع مستتر Cryptic species. | نوع فسيولوجي |
| Physiological suppression | خفض أعداد يرقات الطفيل داخل العائل نتيجة التنافس على الغذاء حيث أن اليرقات الأكبر تستهلك الغذاء مما يؤثر على اليرقات الأصغر كذلك فإن الخلايا الملتزمة للعائل تلعب دوراً في خفض أعداد اليرقات. انظر أيضاً: Larval combat. | الكبح أو الخمد الفسيولوجي |
| Physiological zero | درجة الحرارة التي لا يمكن أن تحدث عندها أو تحتها أية عمليات وظيفية لبناء جسم الكائن الحي. | صفر فسيولوجي |
| Physiopathology | ويختص بدراسة الوظيفة غير الطبيعية والذي يتضمن أيضاً التغير غير الطبيعي في وظيفة الجسم الناتج عن مرض ما. | علم أمراض وظائف الأعضاء |

| | | |
|----------------------------------|---|-----------------------------|
| Physogastric | يعود أو يختص بالإناث ذات البطن المنتفخة نتيجة امتلائها بالبيض أو الأطوار غير الكاملة. | منتفخة البطن |
| Physogastry | | انتفاخ البطن. |
| Physopeltinae | وتعود لعائلة <i>Largidae</i> من رتبة نصفية الأجنحة. | عويلة فايزوبليني |
| Physopoda | وتسمى بذات الأرجل المثانية وتطلق على حشرات رتبة <i>Thysanoptera</i> . | رتبة فايسوبودا |
| Physoptilidae | عائلة حشرية تعود لرتبة حرشفية الأجنحة ولفوق عائلة <i>Gelechioidea</i> . | عائلة فايزوبتيليدي |
| Phytoalexin | مركب فينولي ينتجه النبات المريض أو المجروح بواسطة الحشرات ويعمل هذا المركب على تكوين مقاومة في النبات لمنع الإصابات اللاحقة. | فايتواليكسين أو حامي النبات |
| Phytocecidium | الأورام النباتية الناتجة عن سبب نباتي. | الورم النباتي |
| Phytoecdyson | مركبات نباتية تعمل كهرمون انسلاخ. | الأكدايسونات النباتية. |
| Phytomyzidae | انظر <i>Agromyzidae</i> . | عائلة فايتومايزودي |
| Phytophaga | تطلق على الخنافس التي تتغذى على النباتات. أي كائن يتغذى على أنسجة النبات. انظر أيضاً : <i>Carnivore</i> و <i>Herbivore</i> و <i>Omnivore</i> و <i>Saprovore</i> . | أكلات النبات |
| Phytophagous | الكائنات التي تتغذى على الأنسجة النباتية. انظر أيضاً : <i>Cannibalistic</i> و <i>Carnivorous</i> و <i>Fungivorous</i> و <i>Parasitic</i> و <i>Predaceous</i> و <i>Saprophagous</i> و <i>Xylophagous</i> . | متغذيات نباتية |
| Phytophagy | تطلق على عملية تغذية الكائن الحي على الأنسجة النباتية. | التغذية النباتية |
| Phytophilous | الكائن الذي يعيش على أو بالقرب من النبات. | محب للنبات |
| Phytophily | انظر <i>Phytophilous</i> . | محب للنبات |
| Phytophthira | تطلق على حشرات المن وبعض المؤلفين يضعون الحشرات القشرية معها. | قمل النبات |
| Phytosaprophagous insects | مجموعة الحشرات التي تتغذى على المواد العضوية النباتية الميتة. | حشرات رمية نباتية |
| Phytoscopic | تطلق على اليرقات التي يكون لونها بلون النبات كوسيلة للحماية خاصة لون الأوراق التي تتغذى عليها. | نباتي المظهر |
| Phytosuccivorous | الكائنات التي تمتص أو تأكل عصارة النبات. | متغذيات على عصارة النبات |
| Phytotelmata | تحورات تركيبية في النبات تستخدم لجمع الماء لتوفير بيئة لمعيشة بعض الكائنات. | زوائد نباتية |
| Piceous | | اسود ذو مسحة حمراء. |
| Picinus | | اسود زيتي مزرق. |
| Pick | الصلبية المتحركة المتصلة بالفك السفلي في حشرات رتبة <i>Psocoptera</i> والقمل القارض. | منقر |
| Pickleworm | <i>Diaphania nitidalis</i> (Stoll), <i>Lepidoptera</i> , <i>Pyralidae</i> . | دودة المخلل |
| Picornaviridae | عائلة فايروسية تنقل بواسطة الحشرات والنوع الذي يمثلها هو <i>Cricket paralysis virus</i> . | عائلة بيكورنافيريدي |
| Picticollis canegrub | <i>Lepidiota picticollis</i> Lea , <i>Coleoptera</i> , <i>Scarabaeidae</i> . | دودة بكتيكولس قصب السكر. |
| Pictorial key | مفتاح تصنيفي صغير يتعامل مع عدد قليل من | مفتاح مصور |

| | | |
|-----------------------------|--|----------------------------|
| | الأنواع ويظهر الصفات المميزة بشكل صور أو تخطيطات واضحة. | |
| Picture winged flies | انظر ———— Otitidae و Platysomatidae و Tephritidae. | ذباب الأجنحة المزرکشة |
| Pictured wings | الأجنحة التي تحوي علامات مميزة بأشكال مختلفة. | الأجنحة المزرکشة |
| Pie dish beetles | <i>Helea</i> spp , Coleoptera , Tenebrionidae. | خنافس صحن الفطيرة |
| Pieridae | عائلة حشرية تعود لرتبة حرشفية الأجنحة ولفوق عائلة Papilionoidea. | عائلة بيريدي أو الكرنبيات |
| Piesmatidae | أو عائلة بق النبات الرمادي أو عائلة بق الأوراق الرمادي وتعود لرتبة نصفية الأجنحة ولفوق عائلة Piesmatoidea. | عائلة بيسماتيدي |
| Piesmatids | حشرات عائلة Piesmatidae. | بيسماتيد |
| Piesmatoidea | وتعود لرتبة نصفية الأجنحة وتضم عائلة واحدة هي Piesmatidae. | فوق عائلة بيسماتويديا |
| Pieza | تطلق على أجزاء الفم القارضة والماصة المشتركة كما في غشائية الأجنحة. | بايزا |
| Piezata | مصطلح أطلقه Fabricius على حشرات غشائية الأجنحة ، لأن أجزاء الفم فيها تجمع بين صفة القرص والمص. | بايزاتا |
| Pig follicle mite | <i>Demodex phylloides</i> Csokor , Acari , Demodicidae. | حلم بصيلات شعر الخنزير |
| Pig louse | <i>Haematopinus suis</i> (Linnaeus) , Phthiraptera , Haematopinidae. | قمل الخنزير |
| Pig mange mite | <i>Demodex phylloides</i> Csokor , Acari , Demodicidae. | حلم جرب الخنزير |
| Pigeon fly | <i>Pseudolynchia canariensis</i> (Macquart) , Diptera, Hippodoscidae. | ذبابة الحمامة |
| Pigeon tremex | <i>Tremex columdia</i> (Linnaeus) , Hymenoptera , Siricidae. | تريمكس الحمامة |
| Pigfasc scale | انظر Cottony pigface. | قشرية وجه الخنزير |
| Pigment | أي مادة ملونة توجد في النبات والحيوان. | صبغة |
| Pigment cell | في الوحدة البصرية للعين المركبة في الحشرات تطلق على الخلايا الإضافية أو المساعدة المحملة بالصبغة تقع بين الشبكية. أو هي أي خلية بصرية تحتوي الصبغة حسب (Imms) الشكل (43-45). انظر أيضاً : Basal pigment cell و Primary pigment و Secondary pigment cell. | خلية صبغية |
| Pigment layer | في عيون الحشرات تطلق على الخلايا الصبغية الإضافية التي تحيط بالطبقة العاكسة للضوء والمكونة للقرحية. | طبقة الخلايا الصبغية |
| Pigmentary colour | أي لون مشتق من مواد ذات تركيب كيميائي محدد. | الألوان الصبغية |
| Pigmentation | تطلق على عملية ترسب الصبغة في الجسم أو العضو. | تلوين |
| Pigmented | مصبوغ ، تستخدم لوصف الأشياء الملونة. | ملون. |
| Pigmy backswimmers | انظر Pleidae. | السابحات على الظهر القزمية |
| Pigmy mole crickets | انظر Tridactylidae. | صراصير الحقل القزمية |

| | | |
|-----------------------------|--|----------------------------------|
| Pilaceroris | في حشرات المجموعة Coccids تطلق على الامتدادات الكيوتكلية أو قنوات الغدد الشمعية ذات الفتحة المغطاة بغطاء زغبي. | فتحات الغدد الشمعية زغبية الغطاء |
| Pile | غطاء زغبي يحبط بتركيب أو عضو يعطيه مظهر قطيفي. | غطاء زغبي |
| Pileiform | | مظلية الشكل. |
| Pileolated | تستخدم لوصف تركيب له غطاء يشبه المظلة. | ذات غطاء أو مظلة |
| Pileous | لها ما يشبه القبعة أو المظلة. | مظلية |
| Pileus | انظر Fimbria. | مظلة أو قبعة |
| Pili simplices | في حشرات المجموعة Coccids شعرة توجد على ترجة الحلقة البطنية الأخيرة. | شعرة القفا |
| Pilifer | في حشرات حرشفية الأجنحة ، تطلق على الصليبية الصغيرة الموجودة على جانبي الشفة العليا للعديد من الأنواع وهي تشبه بذلك الفكوك المختزلة أو أنها تشبه الفص الحامل للشعرة. | حامل الشعرة |
| Piliferous | حاملة لشعر كثيف أو ذات شعر كثيف ، أزغب. | أشعر أو مشعرة |
| Piliferous tubercles | تطلق على الصليبيات الحلقية المرتفعة قليلاً والحاملة للشعرات في اليرقات. | الدرينات الحاملة للشعرات |
| Pill beetles | انظر Byrrhidae. | خنافس قشارة |
| Pillared eye | في حشرات المجموعة Ephemerids نوع من العيون المحمولة على ساق أو زائدة اسطوانية تمكنها من الحركة الدورانية وتسمى أيضاً Turbinate eye. | العين الدوارة |
| Pillbugs | تطلق على الحشرات التي تمتلك أجزاء فم تشبه الخرطوم كما في بعض أنواع السوس. | البق الخرطومي أو المنقاري |
| Pilliform | شكل الشعرة. | شعرية |
| Pilose | غطاء من شعيرات كثيفة قصيرة. | غطاء زغبي |
| Pilosity | ذات زغب أو وير أو شعر كثيف. | شعرانية |
| Pimply fever | انظر Kenya tick typhus. | حمى بثرية |
| Pin caterpillar moth | <i>Dendrolimus spectabilis</i> Butler , Lepidoptera , Lasiocampidae. | عثة اليرقة الدبوسية |
| Pin cushion gall | انظر Bedeguar. | ورم خرزي |
| Pin tail beetles | انظر Mordellidae. | خنافس دبوسية الذنب |
| Pinaculum | صليبية أو زوج من الصليبيات الحاملة للشعيرات على عقل بطن يرقات حرشفية الأجنحة. انظر أيضاً : Chalaza و Scolus و Verruca. | الصليبيات الحاملة للشعر |
| Pinara moth | <i>Pinara divisa</i> (Walker) , Lepidoptera , Lasiocampidae. | عثة بينارا |
| Pincer | | الملاقط الشرجية. |
| Pinch beetles | انظر Lucanidae. | خنافس قراصة |
| Pine adelgid | <i>Pineus pini</i> (Macquart) , Hemiptera , Adelgidae. | اديلجد الصنوبر |
| Pine aphids | انظر Adelgidae. | من الصنوبر |
| Pine bark adelgid | <i>Pineus strobi</i> (Hartig) , Hemiptera , Adelgidae. | اديلجد قلف الصنوبر |
| Pine bark anobiid | <i>Ernobius mollis</i> (Linnaeus) , Coleoptera , Anobiidae. | انوبيد قلف الصنوبر |

| | | |
|-----------------------------------|---|-----------------------------------|
| Pine bark beetle | <i>Blastophagus destruens</i> Wollaston, Coleoptera, Scolytidae. | خنفساء قلف الصنوبر |
| Pine bark weevil | <i>Aesiotes notabilis</i> Pascoe , Coleoptera , Curculionidae. | سوسة قلف الصنوبر |
| Pine beetles | انظر Curculionidae. | خننافس الصنوبر |
| Pine bud mite | <i>Trisetacus pini</i> (Nalepa) , Acari , Nalepellidae. | حلم براعم الصنوبر |
| Pine butterfly | <i>Neophasia menapia</i> (Felder & Felder) , Lepidoptera , Pieridae. | فراشة الصنوبر |
| Pine candle moth | <i>Exoteleia nepheos</i> Freeman , Lipedoptera , Gelechiidae. | عثة الصنوبر المضيئة |
| Pine chafer | <i>Anomala oblivia</i> Horn , Coleoptera , Scarabaeidae. | جعل الصنوبر |
| Pine colaspis | <i>Colaspis pini</i> Barber , Coleoptera , Chrysomelidae. | كولاسبس الصنوبر |
| Pine cone willow gall gnat | <i>Rhabdophaga strobiloides</i> (Osten Saken), Diptera, Cecidomyiidae. | ذبابة أورام الطرفية والصنوبر |
| Pine conelet bug | <i>Platylyus luridus</i> (Renter) , Hemiptera , Miridae. | بقعة مخروط الصنوبر |
| Pine conelet looper | <i>Nepytia semiclusaria</i> (Walker) , Lepidoptera , Geometridae | دودة مخاريط الصنوبر القياسية |
| Pine engraver | <i>Ips pini</i> (Say) , Coleoptera , Scolytidae. | ثاقبة الصنوبر |
| Pine false webworm | <i>Acontholyda erythrocephala</i> (Linnaeus), Hymenoptera, Pamphilidae. | دودة الصنوبر الناسجة الكاذبة |
| Pine flower snout beetles | انظر Nemonychidae. | خننافس أزهار الصنوبر ذات الخرطوم |
| Pine gall weevil | <i>Podapion gallicola</i> Riley , Coleoptera , Curculionidae. | سوسة ورم الصنوبر |
| Pine jewel beetle | <i>Chalcophora japonica</i> Gory, Coleoptera, Buprestidae. | خنفساء الصنوبر الناصعة |
| Pine leaf adelgid | <i>Pineus pinifoliae</i> (Fitch) , Hemiptera , Adelgidae. | اديلجد أوراق الصنوبر |
| Pine looper | <i>Bupalus piniarius</i> Linnaeus , Lepidoptera , Geometridae. | دودة الصنوبر القياسية |
| Pine moth | <i>Dendrolimus pini</i> Linnaeus, Lepidoptera, Lasiocampidae. <i>Argyrotaenia pinatubana</i> (Kearfott), Lepidoptera, Tortricidae. | عثة الصنوبر |
| Pine needle miner | <i>Exoteleia pinifoliella</i> (Chambers) , Lepidoptera , Gelechiidae. | ناخرة أوراق الصنوبر |
| Pine needle scale | <i>Chionaspis pinifoliae</i> (Fitch) , Hemiptera , Diaspididae. | قشرية أوراق الصنوبر الابرية |
| Pine needle sheath miner | <i>Zelleria haimbachi</i> Busck , Lepidoptera , Yponomeutidae. | ناخرة اغماد أوراق الصنوبر الابرية |
| Pine root collar weevil | <i>Hylobius radialis</i> Buchanan , Coleoptera , Curculionidae. | سوسة تاج جذور الصنوبر |

| | | |
|------------------------------------|---|----------------------------------|
| Pine root tip weevil | <i>Hylobius assimilis</i> Boheman, Coleoptera, Curculionidae. | سوسة قمة جذر الصنوبر |
| Pine rosette mite | <i>Trisetacus gemmavitians</i> Styer , Acari , Nalopellidae. | حلم تورد الصنوبر |
| Pine spittle bug | <i>Aphrophora parallela</i> (Say) Hemiptera , Cercopidae. | بقعة الصنوبر البصاق |
| Pine stump weevil | <i>Mitrastethus australiae</i> Lea, Coleoptera, Curculionidae. | سوسة الصنوبر المقطوع |
| Pine tip moth | <i>Rhyacionia busnelli</i> Busck, Lepidoptera, Tortricidae. | عثة قمة الصنوبر |
| Pine tortoise scale | <i>Toumeyella parvicornis</i> (Cockerell) , Hemiptera , Coccidae. | قشرية الصنوبر السلحفاكية |
| Pine tube moth | <i>Argyrotaenia pinatubana</i> (Kearfott) , Lepidoptera , Tortricidae. | عثة الصنوبر الأنبوبية |
| Pine tussock moth | <i>Dasychira pinicola</i> (Dyar), Lepidoptera, Lymantriidae. | عثة عشبة الصنوبر |
| Pine webworm | <i>Tetralopha robustella</i> Zeller, Lepidoptera, Pyralidae. | دودة الصنوبر الناسجة |
| Pine witchety grub | <i>Cacodacnus planicollis</i> (Blackburn), Coleoptera, Cerambycidae. | دودة الصنوبر الساحرة البيضاء |
| Pineapple false spider mite | <i>Dolichotetranychus floridanus</i> (Banks) , Acari , Tenuipalpidae. | حلم الأناناس العنكبوتي الكاذب |
| Pineapple flat mite | <i>Dolichotetranychus floridanus</i> (Banks) , Acari , Tenuipalpidae. | حلم الأناناس المسطح |
| Pineapple mealy bug | <i>Dysmicoccus brevipes</i> (Cockerell) , Hemiptera , Pseudococcidae. | بق الأناناس الدقيقي |
| Pineapple mite | <i>Phytonemus ananas</i> (Tryon) Acari , Tarsonemidae. | حلم الأناناس |
| Pineapple sap beetle | <i>Urophorus humeralis</i> (Fabricius) , Coleoptera , Nitidulidae. | خنفساء عصارة الأناناس |
| Pineapple scale | <i>Diaspis bromeliae</i> (Kerner), Hemiptera, Diaspididae. | قشرية الأناناس |
| Pineapple tarsonemid | <i>Stenotarsonemus ananas</i> (Tryon) Acari , Tarsonemidae. | حلم الأناناس شعري الرسغ |
| Pineapple weevil | <i>Metamasius ritchiei</i> Marshall, Coleoptera, Curculionidae. | سوسة الأناناس |
| Pink bollworm | <i>Pectinophora gossypiella</i> (Saunders) , Lepidoptera , Gelechiidae. | دودة الجوز أو اللوز القرنفلية |
| Pink cornworm | <i>Pyroderces rileyi</i> (Walsingham) , Lepidoptera, Cosmopterigidae. | دودة الذرة القرنفلية |
| Pink cutworm | <i>Agrotis munda</i> Walker , Lepidoptera Noctuidae. | الدودة القارضة القرنفلية |
| Pink ground pearl | <i>Eumargarodes laingi</i> Jakubski , Hemiptera , Margarodidae | لولوة الأرض القرنفلية |
| Pink gum lerp | <i>Cardiaspina densitexta</i> Tylor , Hemiptera , Psyllidae. | بسلد الصمغ القرنفلي |
| Pink hibiscus mealy | <i>Maconcllicocus hirstus</i> (Green) , | بق الختمي الدقيقي |

| | | |
|-----------------------------------|---|---|
| bug | Hemiptera, Pseudococcidae. | القرنفلي |
| Pink mealy bug | انظر <i>Pink hibiscus mealy bug</i> . | البق الدقيقي القرنفلي |
| Pink scavenger caterpillar | <i>Pyroderces riley</i> (Walisingham) , Lepidoptera , Cosmopterygidae. | الدودة الكانسة القرنفلية |
| Pink spotted bollworm | <i>Pectophora scutigera</i> (Holdway), Lepidoptera, Gelechiidae. | دودة الجوز القرنفلية المبقعة |
| Pink striped oakworm | <i>Anisota virginensis</i> (Drury) , Lepidoptera , Saturniidae. | دودة البلوط المخططة القرنفلية |
| Pink sugarcane mealy bug | <i>Saccharicoccus sacchari</i> (Cockerell) , Hemiptera , Pseudococcidae. | بق قصب السكر الدقيقي القرنفلي |
| Pink tea rust mite | <i>Acaphylla thea</i> (Waatt & Mann) , Acari , Eriophyidae. | حلم صدا الشاي القرنفلي |
| Pink wax scale | <i>Ceroplastes rubens</i> Maskell, Hemiptera, Coccidae. | القشرية ذات الشمع القرنفلي |
| Pink wax scale parasite | <i>Aenasoidea varia</i> Girault <i>Anicetus beneficus</i> Ishii & Yasumatsu , Hymenoptera , Encyrtidae. | طفيل القشرية ذات الشمع القرنفلي |
| Pink winged grasshopper | <i>Atractomorpha sinensis</i> Boliovar , Orthoptera , Pyrgomorphidae. | نطاط الحشائش ذو الأجنحة القرنفلية |
| Pinna | في الطيور تطلق على الريش وفي الأسماك تعني حراشف ، أما في الحشرات فتطلق على الأجنحة الرفيعة، أما في حشرات مستقيمة الأجنحة فتطلق على الحواف المائلة الممتدة إلى الخط الوسطي لخذ الرجل الخلفية المستخدمة للقفز والتي تشبه لحد ما الريشة. (الشكل 28) | ريش |
| Pinnate | انظر <i>Pinna</i> . | ريشية |
| Pinocytosis | عملية نشطة لنقل الماء والمواد الذائبة عبر غشاء الخلية تؤدي الى تكوين حوصلة مليئة بالسائل. | الشرب الخلوي أو الاحتساء |
| Pinocytotic vesicles | تسمى أيضا بالحوصلات الملتصقة وهي إحدى طرق الالتهام التي تحصل في غشاء الخلية حيث تلتهم السوائل الحاوية على أجسام غريبة وقد لوحظ تكون مثل هذه الحوصلات في خلايا الدم لعدة أنواع من الحشرات. | حوصلات الشرب الخلوي |
| Pinon cone beetle | <i>Conophthorus edulis</i> Hopkins, Coleoptera, Scolytidae. | خنفساء مخروط صنوبر البينون |
| Pinworms | Lymexylidae تطلق على يرقات خنافس عائلة والتي تمتاز بشكلها الخيطي الطويل. | الديدان الدبوسية |
| Piophilidae | أو عائلة ديدان الجبن أو ذباب لحم الخنزير. وتعود لرتبة ذات الجناحين ولفوق عائلة Tephritoidea. | عائلة بايوفيليدي أو ذباب الجبن |
| Pipe organ mud dauber | انظر <i>Organ pipe mud dauber</i> . | زنبور الطين الباني ذو العضو الأنبوبي |
| Pipevine swallowtail | <i>Battus philenor</i> (Linnaeus), Lepidoptera, Papilionidae. | فراشة ذنب الزراوند الأنبوبي |
| Piping | سلسلة من الأصوات أو النغمات تطلقها الملكات حديثة الخروج أو الملكات العذارى وذلك كنوع من التحذير للملكة القديمة وكتحدي لها على السلطة. | الترميز |
| Pipunculidae | أو عائلة الذباب ذو الرأس الكبير أو الذباب كبير | عائلة بايونكوليدي |

| | | |
|---|--|------------------------------------|
| | العيون. وتعود لرتبة ذات الجناحين. | |
| Pistachio , apple and walnut scale | <i>Melanaspis inopinata</i> (Leon), Hemiptera, Diaspididae. | حشرة الفستق والتفاح والجوز القشرية |
| Pistachio and almond capnodis | <i>Capnodis henningi</i> Falderman, Coleoptera, Buprestidae. | كابنودس اللوز والفستق الحلبي |
| Pistachio and poplar gall aphid | <i>Forda follicularius</i> Passarini <i>Forda formicaria</i> Heyden <i>Forda riccobonii</i> (Stefani), Hemiptera, Aphididae. | من تدرن الفستق والهور |
| Pistachio bark beetle | <i>Chaetoptelius vestitus</i> (Mulsant & Rey.) <i>Polygraphina perrisi</i> (Chapuis), Coleoptera, Scolytidae. | خنفساء قلف الفستق |
| Pistachio bug borer | <i>Chaetoptelius vestitus</i> (Mulsant & Rey), Coleoptera, Scolytidae. | ثاقبة براعم الفستق |
| Pistachio capnodis | <i>Capnodis cariosa</i> Pallas, Coleoptera, Buprestidae. | كابنودس الفستق |
| Pistachio fruitworm | <i>Recurvaria pistaccicola</i> (Danilewski), Lepidoptera, Gelechiidae. | دودة ثمار الفستق |
| Pistachio gall aphid | <i>Baizongia pistaciae</i> (Linnaeus), Hemiptera, Aphididae. | من تدرن الفستق |
| Pistachio jassid | <i>Idiocerus stali</i> (Fieber), Hemiptera, Cicadellidae. | جاسيد الفستق |
| Pistachio leaf aphid | <i>Pemphigus derbesi</i> Lichtenstini, Hemiptera, Aphididae. | من أوراق الفستق |
| Pistachio leaf blister mite | <i>Eriophyes stephannii</i> Nalepa, Acari, Eriophyidae. | حلم بثرات أوراق الفستق |
| Pistachio leaf curl mite | <i>Aceria cynodontiensis</i> Sayed, Acariformes, Eriophyidae. | حلم التفاف أوراق الفستق |
| Pistachio processionary moth | <i>Thaumetopoea proceSSIONea</i> (Linnaeus), Lepidoptera, Thaumetopeidae. | عثة أعشاش الفستق |
| Pistachio scale | <i>Diaspis syriaca</i> Lindgren <i>Epidiaspis gennadi</i> Leonard <i>Leucaspis pistaciae</i> Linnaeus, Hemiptera, Diaspididae. <i>Pulvinaria pistaciae</i> Bod., Hemiptera, Coccidae. | قشرية الفستق |
| Pistachio seed chalcid | <i>Megastigmus pistacia</i> Walker , Hymenoptera , Torymidae. | كالمسيد ثمار الفستق |
| Pistachio twig borer | <i>Anthaxia armeniaca</i> Obenberger, Coleoptera, Buprestidae. | حفار أفرع الفستق |
| Pistazinus | لون الفستق. | فستقية اللون |
| Pistol casebearer | <i>Coleophora malivorella</i> Riley , Lepidoptera , Coleophoridae. | حاملة الكيس الشبيه بالمسدس |
| Pisulidae | عائلة حشرية من ذباب الكادس وتعود لرتبة Trichoptera. | عائلة بسوليدي |
| Pit gall | أورام نباتية تمتاز بان بشرة ورقة النبات تنفصل لتكون ما يشبه البثرة. انظر أيضاً : Bud gall و | نقرة أو ندبة الورم |

| | | |
|-------------------------------|---|---|
| | و Mark gall و Filz gall و Covering gall Rosette و Roll and fold gall و Pouch gall .gall | |
| Pit scales | انظر Asterolecaniidae. | القشريات ذات النقر: |
| Pitch eating weevil | <i>Pachlobius picivorus</i> (Germar) , Coleoptera , Curculionidae. | السوسة آكلة القش |
| Pitch mass borer | <i>Synanthedon pini</i> (Kellicot), Lepidoptera, Sesiidae. | حفار الخشب الجاف |
| Pitch pine tip moth | <i>Rhyacionia rigidana</i> (Fernald) , Lepidoptera Tortricidae. | عثة قمة صنوبر المنافع |
| Pitch twig moth | <i>Petrova comstockiana</i> (Fernald) , Lepidoptera , Tortricidae. | عثة الأفرع اليابسة |
| Pitcher plant mosquito | <i>Wyeomyia smithii</i> (Coquille) , Diptera , Culicidae. | بعوض النبات الصياد أو بعوض عشبة الأباريق |
| Pitchy | انظر Piceous. | أسود بني |
| Pitfall trap | مصيدة حشرية مصممة لجمع الحشرات المتحركة فوق سطح الأرض وتستخدم فيها طعوم من مواد مختلفة وتسمى أيضاً : Dish trap و Pit trap. | مصيدة بنفال |
| Pithworms | انظر Elateridae. | ديدان اللب |
| Pitted apple beetle | <i>Geloptera porosa</i> Lea , Coleoptera , Chrysomelidae. | خنفساء التفاح ذات النقر |
| Pittosporium beetle | <i>Lamprolina aeneipennis</i> (Boisduval) , Coleoptera , Chrysomelidae. | خنفساء البيتوسبوريوم |
| Pittosporium bug | <i>Pseudapines geminata</i> (Van Duzee) , Hemiptera , Pentatomidae. | بقعة البيتوسبوريوم |
| Pittosporium leafminer | <i>Phylirioyza pittosporphylli</i> (Hering) , Diptera , Agromyzidae. | ناخرة أوراق البيتوسبوريوم |
| Pittosporium Longicorn | <i>Strongylurus thoracicus</i> (Pascoe) , Coleoptera , Cerambycidae. | حفار البيتوسبوريوم طويل القرون |
| Placoid | انظر Placoid sensillum. | سطح مستوي |
| Placoid sensillum | تظهر خارجياً على شكل لوحة جليدية رقيقة بيضوية أو مستديرة الشكل وترتكز على تجويف في الجليد الذي يحوي من الداخل على العديد من الخلايا الحسية وتوجد على قرون الاستشعار في حشرات المن والنمل والزنابير وغمدية الأجنحة ويعتقد أن لها وظيفة شممية وتسمى أيضاً Sensillum placodeum. انظر أيضاً : Multiporous plate sensillum. | اللوحة الحسية |
| Plaga | بقعة متطاولة أو خط أو شريط ملون. | شريط |
| Plagate | معلم بشريط. | ذو شريط |
| Plague locust | تطلق على الأضرار الجسيمة التي تحدثها أسراب الجراد في المناطق التي تجتاحها. | وباء الجراد |
| Plague soldier beetle | <i>Chauliognathus lugubris</i> (Fabricius) , Coleoptera , Cantharidae. | خنفساء الجنود الوبائية |
| Plague thrips | <i>Thrips imaginis</i> Bagnall , Thysanoptera , Thripidae. | الثرپس الوبائي |
| Plain pumpkin | <i>Aulacophora abdominalis</i> (Fabricius) , | خنفساء يقطين السهل |

| | | |
|------------------------------|---|------------------------------|
| beetle | Coleoptera , Chrysomelidae. | |
| Plains false wireworm | <i>Ewleodes opacus</i> (Sau) , Coleoptera , Tenebrionidae. | دودة السهول السلكية الكاذبة |
| Plait | تطلق على الطيات الطولية للجناح والتي لا تعتمد على الخطوط المرنة للجناح. | ثنائية أو طية |
| Plane | تطلق على أي سطح بدون مرتفعات أو منخفضات أو أي علامات. | مسطح ، مستوي |
| Plane of symmetry | المستوى الوسطي. انظر أيضاً : Symmetry. | مستوى التناظر |
| Planidium | تطلق على العمر اليرقي الأول لبعض الطفيليات وتمتاز بجسمها المغزلي الشكل عديم الأرجل. صفائح حلقات الجسم متقرنة بشدة ومزودة غالباً بأشواك كثيفة ، تنتهي البطن بقرص ماص أو لاصق وهي طفيليات خارجية عند الفقس توجد في عوائل <i>Perilampidae</i> و <i>Eucharidae</i> . (الشكل 59) | البطحاء |
| Planidium larvae | تطلق على العمر الأول ليرقة عائلة <i>Chalcididae</i> . | يرقة بطحاء |
| Planipennate | الحشرات التي تكون اجنحتها مستوية على الظهر عند الراحة. | الأجنحة المستوية أو المسطحة. |
| Planipennia | وتعود لرتبة شبكة الأجنحة <i>Neuroptera</i> . وتضم فوق العوائل الآتية : <i>Coniopterygoidea</i> و <i>Ithonoidea</i> و <i>Hemerobioidea</i> و <i>Mantispodea</i> و <i>Myrmeleontiformia</i> و <i>Osmyleoidea</i> . | رتبة بلانيبينيا |
| Plankton | نباتات وحيوانات مجهرية تطفو فوق سطح الماء وهي مصدر غذائي مهم للعديد من الكائنات ومنها الحشرات. انظر أيضاً : <i>Nekton</i> و <i>Neuston</i> و <i>Seston</i> . | بلانكتون او الهائمات |
| Plant bugs | انظر <i>Miridae</i> . | بق النبات |
| Plant fruit moth | <i>Grapholita funebrana</i> Treitschke, Lepidoptera, Tortricidae. | فراشة ثمار النبات أو الخوخ |
| Plant gall gnat midge | <i>Aphidoletes meridionalis</i> Felt, Diptera, Cecidomyiidae. | هاموش الأوراق النباتية |
| Planta | العقلة القاعدية لرسغ الرجل الخلفية في الحشرات الجامعة لحبوب اللقاح من غشائية الأجنحة. كما تطلق على السطح البطني لعقل رسغ الرجل الخلفية. انظر أيضاً : <i>Arolium</i> و <i>Parempodium</i> . | أخص القدم |
| Plantar | يعود أو يختص بكعب القدم أو أخص القدم أو السطح البطني لعقل الرسغ. | أخصي |
| Plantar lobe | في الحشرات غشائية الأجنحة تطلق على النتوء البعيد لعقل الرسغ. انظر أيضاً : <i>Plantella</i> . | فص أخصي |
| Plantar surface | هو سطح الرسغ الذي يلامس السطح الذي تمشي عليه الحشرة. | السطح البطني لأخص القدم |
| Plantella | يطلق على النتوء الوسطي الطويل لعقلة الرسغ الأخيرة. | خميص |
| Planthoppers | انظر <i>Delphacidae</i> و <i>Fulgoridae</i> . | قفازات النبات |
| Plantigrade | تطلق على الحشرات التي تمشي على السطح البطني لكعب القدم أو على السطح البطني لرسغ الرجل. | المشي على أخص القدم |
| Plantula | تطلق على فص الوسادة اللحمية المقسومة. كما تطلق | خميص القدم |

| | | |
|-------------------------------|---|---------------------------------|
| | على السطح البطني لوسادة التسلق في أرجل الحشرات. | |
| Plaques | في بعض حشرات عائلة Naucoridae تطلق على الجناح النصفى الجلدي الصغير. | درع |
| Plasma | الجزء السائل من الهيموليمف الذي تسبح فيه الأيونات ومكونات الهيموليمف الأخرى. | مصل الدم |
| Plasmagene | مادة أو دقيقة سايتوبلازمية ، قد توجد في أجسام كالجبيلات (البلاستيدات) أو المايكوكوندريا تستطيع أن تتكاثر وتتمر بالصفات الموروثة إلى الخلايا الوليدة. | مورثة بلازمية |
| Plasmatic | يعود لمصل الهيموليمف أو الدم. | مصلي |
| Plasmatocyte | شكل أساسي من أشكال خلايا الهيموليمف في الحشرات وتمتاز بكبر حجمها وحواف غير منتظمة الشكل وذات سايتوبلازم محب للمواد القاعدية ، النواة كبيرة دائرية أو بيضوية الشكل وتقع في مركز الخلية ، كمية السايتوبلازم كبيرة وقد يكون حبيبي أو غير حبيبي (الشكل 2-34) ولها العديد من الأسماء المرادفة هي : Amoebocyte و Giant fusiform cell و Lamellocyte و Leucocyte و Lymphocyte و Micronucleocyte و Nematocyte و Podocyte و Radial cell و Star-shaped amoebocyte و Vermiform cell. انظر أيضاً: Adipohemocyte و Coagulocyte و Granulocyte و Nephrocyte و Oenocyte و Prohaemocyte و Spherulocyte. | الخلية المصلية أو خلية البلازما |
| Plasmid | حامض نووي صغير الحجم ودائري الشكل في البكتيريا. | بلازميد |
| Plasmogamy | تطلق على عملية اتحاد البروتوبلاست. انظر أيضاً : Karyogamy. | اتحاد البلازما |
| Plasmolysis | تقلص وانكماش الخلية الحية نتيجة فقدان الماء. | البليزما |
| Plaster beetle | <i>Cartodera constricta</i> (Gyllenhal) , Coleoptera , Lathridiidae. | خنافس الملائط |
| Plasterer bees | انظر Colletinae. | النحل الطبان أو اللاصق |
| Plasticity | تستخدم لوصف الأجزاء والتراكيب المرنة. | مطاطية |
| Plasticization hormone | هرمون يعمل على زيادة المحتوى المائي للكيوتكل ويجعله أكثر ليونة ومطاطية. | الهرمون الملدن |
| Plastotype | تطلق على قالب نمط النوع المتحجر ويستخدم بشكل رئيس في دراسات الاحاثنة أي الدراسات الحفرية الجيولوجية. | النمط القالب |
| Plastral | يعود أو يختص بالشبكة الواقية. | واقية |
| Plastron | وهي عبارة عن شعيرات دقيقة موجودة بكثافة عالية تصل إلى 250 مليون شعيرة لكل سم مربع من سطح الجسم أو التركيب ، أو انها تحورات مثقبة من الجليد تمتد بشكل نتوءات أو سطوح فوق غرف هوائية بحيث يتكون غشاء هوائي بين الشعيرات ، ونظراً لخاصية كره الماء فضلاً عن أن المساحة السطحية لغشاء الهواء في الشبكة الواقية تكون اكبر بكثير من | الشبكة الواقية |

| | | |
|----------------------------|---|-------------------------------------|
| | المساحة السطحية للخياشيم الغازية المؤقتة لذلك فإنها تتمكن من تزويد الحشرة بما تحتاجه من الأوكسجين المذاب في الماء على شرط أن يكون تركيز الأوكسجين في الماء أعلى من تركيزه في الغشاء الهوائي والا فان العكس يؤدي إلى خروج الأوكسجين من غشاء الهواء إلى الماء (الشكل 3-57). وتسمى أيضاً : Gas gill و Physical gill. | |
| Platania leafminer | <i>Lithocolletis platani</i> Staudinger, Lepidoptera, Gracillaridae. | ناخرة أوراق الجنار |
| Plataspidae | أو عائلة البق النتن وتعود لرتبة نصفية الأجنحة ولفوق عائلة Pentatomoidea. | عائلة بلاتاسبيدي |
| Plate | سطح عريض ومستوي كالصلبية. في حشرات المجموعة Coccids تطلق على البروز الرقيق لمنطقة القفا (Pygidium) حسب Comstock. | صفحة او لوحة |
| Plate organ | انظر Sensillum placodeum. | الصفحة الحسية |
| Plate sensillum | | الشعرة الصفائحية |
| Plate thigh beetles | انظر Eucinetidae. | خنفس الفخذ الصفائحية |
| Platelet | صلبية صغيرة كابتينية مغمورة بالغشاء. | صفحة صغيرة |
| Plating efficiency | في الزراعة النسيجية تطلق على قابلية الخلايا على تكوين المستعمرات وتحسب على أساس نسبة الخلايا التي تم زرعها في وعاء الزرع والتي تعطي عدد من المستعمرات. | كفاءة الزرع |
| Platycnemididae | وتعود لرتبة الرعاشات. | عائلة بلاتيسنيميديدي |
| Platycraninae | تعود لعائلة Phasmatidae. | عويلة بلاتيكرانييني |
| Platyform larva | يرقة مفلطحة تماماً كما في يرقات عائلة Psypheidae. | يرقة مفلطحة |
| Platygasteridae | عائلة حشرية تعود لرتبة غشائية الأجنحة ولفوق عائلة Proctotrupoidea. | عائلة بلاتيگاستريدي |
| Platyezidae | أو عائلة الذباب ذات الأقدام المستوية وتعود لرتبة ذات الجناحين ولفوق عائلة Platyezoidea. | عائلة بلاتيبيدي |
| Platyezoidea | وتعود لرتبة ذات الجناحين وتضم عائلة Platyezidae. | فوق عائلة بلاتيبيديا |
| Platypodidae | عائلة حشرات من فوق عائلة السوسيات في رتبة غمديات الأجنحة ، تسمى أيضاً مسطحات الأرجل. | عائلة بلاتيبيوديدي أو عريضات الجبهة |
| Platypodine borers | تطلق على خنفس الامبروزيا Ambrosia beetles. انظر أيضاً : Ambrosia beetles. | الحفارات مسطحة الأرجل |
| Platyptera | ذات الأجنحة العريضة المستوية ، اسم قديم يطلق على حشرات رتبة Psocoptera وعائلة Termitidae ورتبة Plecoptera ورتبة Mallophaga. | مستوية الأجنحة |
| Platypus beetle | <i>Platypus subgranosus</i> Schedl, Coleoptera, Curculionidae. | خنفساء منقار البط |
| Platypus tick | <i>Ixodes ornithorynchi</i> Lucas , Acari , Ixosidae. | قراد منقار البط |
| Platysmatium | في الاكاروسات تطلق على الذقن والشفة السفلى | الظفيرة المستوية |

| | | |
|--------------------------------|---|---------------------------------|
| | المتحدة معا. | |
| Platystictidae | عائلة حشرية تعود لرتبة الرعاشات. | عائلة بلاتيستكتيدي |
| Platystomatidae | أو عائلة ذباب الصورة المجنح وتعود لرتبة ذات الجناحين ولفوق عائلة Tephritoidea. | عائلة بلاتيستوماتيدي |
| Platystomidae | انظر Anthribidae. | عائلة بلاتيستوميدي |
| Play flight | طيران قصير يحدث أمام الخلية أو بالقرب منها لتدريب صغار النحل وتحديد الأماكن المحيطة بموقع الخلية وهذه قد تختلط أحياناً مع عمليات السرقة أو التهيو للتطريد ويحدث طيران اللعب عادة بعد العصر. وتسمى أيضاً طيران التوجيه Orientation flight. | طيران اللعب |
| Pleasing fungus beetles | انظر Erotylidae. | خنافس الفطر المبهجة |
| Plecephalic | تطلق على الحشرات أمامية أجزاء الفم إلا أن الثقب المؤخري فيها يكون في الاتجاه السفلي. | أمامية أجزاء الفم |
| Pleciodictyidae | عائلة حشرية متحجرة من رتبة ذات الجناحين. | عائلة بليسيوديكتيدي |
| Pleciofungivoridae | عائلة حشرية متحجرة من رتبة ذات الجناحين. | عائلة بليسيوفنجيفوريدي |
| Plecoptera | أو رتبة ذباب الصخور وتضم بحدود 2000 نوع. | رتبة بليكوپترا أو مطوية الأجنحة |
| Plecorhynchiidae | عائلة حشرية من رتبة ذات الجناحين وتعود لقسم Orthorrhapha. | عائلة بليكورنشيدي |
| Plectrotarsidae | عائلة حشرية من رتبة Trichoptera وتعود لفوق عائلة Limnephiloidea. | عائلة بليكتروتارسيدي |
| Plectrum | احد مكونات عضو إنتاج الصوت في الحشرات وهو عبارة عن تركيب صغير ورقيق ينتج عن احتكاكه بغشاء عضو إنتاج الصوت لتكوين صوت معين. في حشرات ذات الجناحين يطلق على الشوكة الحافية الوسطية التي تقع إلى الخارج من وسط العرق الضلعي. انظر أيضاً: File و Rasp و Strigil و Pars stridens (الشكل 61). | ريشة العازف |
| Plegma | في اليرقات الجعالية تطلق على الثنية المفردة التي تعود لـ Plegmatium و Proplegmatium. | طية أو ثنية مفردة |
| Plegmatium | في اليرقات الجعالية مساحتين جانبيتين مطويتان ذات سطح متصلب بعض الشيء ويحدها أشواك حافية مع طية واحدة داخل كل شوكة. أو هي التخطيطات الجانبية حسب (Hayes). | المساحة الجانبية المطوية |
| Pleid water bugs | انظر Pleidae. | بق البليد المائي |
| Pleidae | أو عائلة بق بليد المائي، أو عائلة سابحات الظهر القرمزية أو عائلة سابحات الظهر الدقيقة، وتعود لرتبة نصفية الأجنحة. | عائلة بليدي |
| Pleiomorphous | انظر Pleomorphism. | تعدد المظاهر والأشكال |
| Pleioxenous | نوع من الطفيليات عوائله تنتمي لعائلة واحدة. انظر أيضاً: Monoxenous و Polyxenous. | طفيل العائلة |
| Pleisiotype | انظر Plesiotype. | نمط قريب |
| Pleistocene epoch | وهي الفترة التي تمتد بين 1.65 مليون سنة إلى عشرة آلاف سنة من الوقت الحاضر في مقياس | العصر الحديث القريب |

| | | |
|-----------------------|--|-----------------------------------|
| | الزمن الجيولوجي وتمثل العهد الثالث من الفترة .Neogene | |
| Plena | في حشرات المجموعة Coccids تطلق على الجزء القريب المتغلظ من ميزاب البوز والذي تستقر فيه نهاية البوز. | بلينا أو قاعدة ميزاب البوز |
| Plenary powers | سلطات خاصة منحها المؤتمر الدولي لعلم الحيوان للكالة الدولية للتسمية الحيوانية تجيز لها وقف القواعد الدولية للتسمية الحيوانية أو وضع قرارات بكيفية تطبيقها في حالات خاصة. | سلطات مطلقة |
| Pleometrosis | في الحشرات الاجتماعية تطلق على المستعمرة التي تم تأسيسها بواسطة أكثر من ملكة. انظر أيضاً : Monogynous | تعدد الأمهات المؤسسة للمستعمرة |
| Pleometrotic | تعود أو تختص بالمستعمرة متعددة الأمهات المؤسسة. | متعددة الأمهات |
| Pleomorphic | كما تطلق أيضاً على حالة وجود أكثر من مورث لظهور صفة معينة. انظر أيضاً : Adelomorphic و Monomorphic و Pleiomorphous و Polymorphic | متعدد المظاهر أو الأشكال |
| Pleomorphism | تطلق على حالة تعدد أشكال تركيب أو جسم معين ، كما تطلق على ظهور عدة أشكال متباينة للكائن الحي خلال فترة حياته. | تعدد المظاهر أو الأشكال |
| Pleon | انظر Abdomen. | يسبح |
| Pleopod | تطلق على الأرجل الأولية لليرقات كما تطلق على الأرجل الخلفية للحشرات المائية الكاملة. | أرجل السباحة |
| Plerergate | انظر Pleurergate. | انتفاخ البطن |
| Plesiobiosis | حياة التجاور ، في الحشرات الاجتماعية تطلق على حالة وجود عشرين أو أكثر بالقرب من بعض دون أن يكون هناك اتصال بينهما. انظر أيضاً : Abiosis و Anhydrobiosis و Antibiosis و Archebiosis و Calobiosis و Cleptobiosis و Hamabiosis و Kleptobiosis و Lestobiosis و Parabiosis و Phylacobiosis و Synclerobiosis و Trophobiosis و Xenobiosis | تعايش المجاورة |
| Plesiomorphic | يعود أو يختص بالكائن الذي يحمل المظهر البدائي الأقرب لصفات الأجداد. | بدائي المظهر |
| Plesiomorphy | المظهر الذي يظهر الصفات البدائية الأكثر قرباً إلى صفات الأجداد. انظر أيضاً : Apomorphy و Sympleiomorphy | المظهر البدائي الأقرب للأجداد |
| Plesiotype | عينة أو عينات يبنى عليها وضع أو صاف أو رسومات لاحقة. كما تطلق على أي عينة وصفت وشخصت على أنها نوع من قبل شخص آخر غير الناشر الأصلي. | نمط قريب |
| Pleura | الصليبات الجانبية بين الظهر والأجزاء الاسترنية لمنطقة الصدر. وبشكل عام يطلق على الجسم الواقع بين ترجات الظهر والاسترنيات. | البلورا |
| Pleuradema | تطلق على الأدرع الجانبية للصدر. | جسم البلورا |
| Pleuradema | نقرة أو حفرة أو تغلظ على السطح الخارجي تمثل | نقرة ذراع البلورا |

| | | |
|-------------------------|---|---------------------------|
| Pleural | منطقة انغماد الأذرع الجانبية للصدر. يعود أو يختص بالبلورا. | بلوري |
| Pleural abductor muscle | (الشكل 1-55). | العضلة البلورية المقربة |
| Pleural anojugalis | انظر Plica jugalis. | ثنائية إصبعية |
| Pleural apophysis | (الشكل 2-20). | الأذرع الداخلية للبلورا |
| Pleural arch | تطلق على الأذرع الكيوتكلية الداخلية في بعض الحشرات كالبراغيث. | القوس البلوري |
| Pleural areas | تقسم البلورا إلى ثلاث مناطق هي المنطقة أو المساحة الأمامية أو منطقة الثغور التنفسية والمنطقة أو المساحة الوسطى والمنطقة الخلفية من البلورا أو المنطقة الزاوية. | المساحات البلورية |
| Pleural arm | انغماد كيوتكلي داخلي من البلورا ترتبط به العضلات. (الشكل 2-53) | الذراع البلوري |
| Pleural basalis | الطية القاعدية للجناح أو هو خط الانطواء بين قاعدة القطاع الوسطى الزندي والمنطقة الأبطية. | القاعدة البلورية |
| Pleural carinae | في حشرات غشائية الأجنحة تطلق على الحافات الجانبية لترجة الصدر الخلفي. | الحافة البلورية |
| Pleural coxal process | نقطة التمثصل الموجودة عند النهاية السفلية للحافة البلورية والتي تتمصل معها الحرقفة. (الشكل 1-20) | الزائدة الحرقفية البلورية |
| Pleural furrow | الدرز البلوري العميق والعريض. | الميزاب البلوري |
| Pleural jugalis | تطلق على الطية الإصبعية للجناح في بعض الحشرات أو الخط الكعبري للطية الجناحية التي تفصل المنطقة الإصبعية عن المنطقة الخلفية للجناح. انظر أيضاً : Axillary furrow و Plica anojugalis. | الإصبع البلوري |
| Pleural muscles | انظر Paradorsal muscles. | عضلات بلورية |
| Pleural pieces | تطلق على الصليبات الجانبية للصدر أو البلوريات. | القطع البلورية |
| Pleural region | هي جزء الجسم الذي تتصل به الأجنحة والأرجل. | المنطقة البلورية |
| Pleural ridge | الحافة البلورية الداخلية المتكونة بواسطة الدرز البلوري ، وتسمى أيضاً Entopleuron. | الحافة البلورية |
| Pleural suture | هو درز صدري يوجد في جليد البلورا ويمتد من قاعدة الجناح وحتى قاعدة الحرقفة. (الشكل 1-20) | الدرز البلوري |
| Pleural vannalis | الطية الخلفية للجناح أو الخط الكعبري للطية والذي يقع بين القطاع الزندي والعرق الخلفي الأول ، ويسمى أيضاً : Anal furrow و Plica analis. | الطية الخلفية البلورية |
| Pleural wing process | الحافة الظهرية للبلورا الواقعة عند النهاية العليا للحافة البلورية. (الشكل 1-20) | الزائدة البلورية الجناحية |
| Pleural wing recess | في ذباب مايو تطلق على التجويف العميق بشكل الكوب الموجود في قاعدة الجناح وتفتح للأسفل. | التجويف البلوري الجناحي |
| Pleuranotum | تطلق على الحافات الجانبية لترجة المتصلة بالبلورا. | جوانب الترجة |
| Pleurella | الصليبة الثالثة من البلورا. | البليرة |
| Pleurergate | تطلق على شغالة النمل التي تنفخ بطنها باستخدام الغذاء السائل إلى أن تصبح البطن بشكل كيس كروي. | الشغالة المنتفخة |
| Pleurisy | | التهاب البلورا. |

| | | |
|------------------------------|--|--------------------------------|
| Pleurite | أي صليبية من الصليبيات المكونة للمساحة البلورية من عقل الجسم. انظر أيضاً : Sternite و Tergite. (الشكل 1-54). | بليرة |
| Pleuro basalar muscle | (الشكل 1-54). | العضلة الجناحية لقاعدة البلورا |
| Pleuro subalar muscle | (الشكل 1-54). | العضلة تحت الجناحية البلورية |
| Pleurocoxal | يعود أو يختص بالبلورا والحرقة معاً. | البلورا الحرقية |
| Pleuron | المساحة المتصلبة الجانبية في الحلقة الجسمية. | البلورا |
| Pleuropod | تطلق على انغمادات طبقة البشرة الخارجية في جنين الحشرات. | الأقدام البلورية |
| Pleuropodites | هي البلورا حسب Torre Bueno. | الأقدام البلورية |
| Pleurosternal | البلورا الأسترنية ، تعود أو تختص بالبلورا والاسترنة معاً. | بلوسترنية |
| Pleurosternal suture | (الشكل 1-19). | الدرز البلوري الأسترني |
| Pleurosternite | وتسمى أيضاً بالاسترنة الحرقية. انظر أيضاً : Coxosternum. | بلوسترني |
| Pleurostict | تطلق على البلورا عندما تكون الثغور التنفسية واقعة على الجزء الظهري من الصليبيات البطنية كما في خنافس المجموعة Lamellicorn، فتظهر البلورا بارزة إلى الخارج. | البلورا الناتئة |
| Pleurostoma | تطلق على الحافة تحت الخد والتي تحيط بالفكوك العليا. | جانب الفم |
| Pleurostomal | يعود أو يختص بمنطقة جانب الفم. | جانب فمي |
| Pleurostomal suture | هو جزء من الدرز الخدي فوق الفكوك العليا. | الدرز الجانبي الفمي |
| Pleurotaxis | طبقة الكيونكل التي تربط السطح السفلي للجناح والبلورا ، أي الاتجاه أو النزوع للارتباط بالبلورا. | الاتحاء البلوري |
| Pleurotergite | القسم الجانبي من ترجة الصدر الخفي. وبشكل عام تطلق على الحافة الجانبية لمؤخر الصليبية الخلفية. | البلورا الترجية |
| Pleurotrochantin | اتحاد المدور مع اللوحة البلورية الأمامية. | البلورا المدورية |
| Pleuroventral line | الخط الذي يصل بين البلورا والسطح السفلي أو الأسترنة. | الخط البلوري البطني |
| Pleurum | أسلوب غير شائع في كتابة كلمة البلورا. | البلورا |
| Plexus | شبكة من الأوعية أو الأعصاب أو الألياف أو القصبيات. | عقدة |
| Plica | بشكل عام أي طية أو التواء في تركيب أو سطح. كما تطلق على الثنية أو الطية الجناحية. | طية أو ثنية |
| Plica basalis | تغلظات كابتينية سميكة توجد في قواعد وحافات بعض التراكيب لتقويتها. | الطية القاعدية |
| Plica form | تشبه الطية أو الثنية. | مطوية |
| Plica jugalis | وهي تغلظات تساعد في تقوية اشتباك الجناحين الأمامي والخلفي في نمط شبك الأجنحة الإصبعي. | الطية أو الثنية الإصبعية |
| Plica vannalis | الطية التي تفصل المنطقة الأمامية للجناح Remigium عن المساحة الخلفية أو المروحية للجناح. انظر أيضاً : Vannal fold. | الطية أو الثنية الخلفية |
| Plicate | | مطوي أو مثني. |
| Plication | كما تطلق على الطيات الموجودة على الجناح الخلفي لحشرات مستقيمة الأجنحة. | طي أو ثني |

| | | |
|---------------------------------|--|----------------------------------|
| Plicipenna | تطلق على حشرات رتبة Trichoptera حسب Latreille. | طاوييات الأجنحة أو بليسيبينا |
| Pliocene epoch | هي الفترة التي تمتد بين 1.65 - 5 مليون سنة من الوقت الحاضر في المقياس الزمني الجيولوجي وتمثل العهد الثاني في فترة Neogene. | العهد الحديث القريب |
| Plum buprestid | <i>Ptosima undecimaculata</i> (Herbst), Coleoptera, Buprestidae. | بوبريستد الخوخ |
| Plum curculio | <i>Conotrachelus nenuphar</i> (Herbst) , Coleoptera , Curculionidae. | سوسة الخوخ |
| Plum fruit maggot | <i>Cydia funebrana</i> (Treitschke) , Lepidoptera Tortricidae. | دودة ثمرة الخوخ |
| Plum fruit sawfly | <i>Hoplocampa flava</i> (Linnaeus) <i>Hoplocampa minuta</i> (Christopher), Hymenoptera, Tenthredinidae. | زنبور ثمار الخوخ المنشاري |
| Plum gouger | <i>Coccotorus scutellaris</i> (LeConte) , Coleoptera , Curculionidae. | ثاقبة الخوخ |
| Plum leaf mite | <i>Phyllocoptes abacnus</i> Keifer , Acari , Eriophyidae. | حلم أوراق الخوخ |
| Plum leafhopper | <i>Macropsis trimaculata</i> (Fitch) , Hemiptera , Cicadellidae. | قفاز أوراق الخوخ |
| Plum moths | انظر Pterophoridae. | عث الخوخ |
| Plum psylla | <i>Psylla pruni</i> Scopoli, Hemiptera, Psyllidae. | بسيلد الخوخ |
| Plum rust mite | <i>Aculus feckeui</i> (Nalepa & Trouessart) , Acari , Eriophyidae. | حلم صدا الخوخ |
| Plum stem borer | <i>Ptosima undecimaculata</i> (Herbst), Coleoptera, Buprestidae. | حفار ساق الخوخ |
| Plum web spinning sawfly | <i>Neurotoma inconspicua</i> (Norton) , Hymenoptera , Pamphiliidae. | زنبور الخوخ المنشاري الناسج |
| Plumariidae | عائلة حشرية تعود لرتبة غشائية الأجنحة ولفوق عائلة Chrysoidea. | عائلة بلوماريدي |
| Plumate | لها شكل الريش. | ريشية |
| Plumbago blue | <i>Syntarucus plinius</i> (Murray), Lepidoptera, Lycaenidae. | الفراشة الزرقاء الرصاصية |
| Plumbatendons | في حشرات نصفية الأجنحة الأذرع الممتدة للتركيب الكيوتكلي الذي يشبه المضخة ويقع في نهاية المضخة اللعايبية ، ويسمى Plumbilis. | أوتاد المضخة |
| Plumbeous | | رصاصي اللون. |
| Plumbilis | في حشرات نصفية الأجنحة تركيب كيوتكلي وتدي يشبه المضخة ينشأ من النهاية الظهرية للمضخة البلعومية. | المضخة الوتدية |
| Plumiera borer | <i>Lagocheirus undatus</i> (Voet) , Coleoptera , Cerambycidae. | حفار الياسمين الهندي |
| Plumiera whitefly | <i>Paraleyrodes persae</i> (Quaintance) , Hemiptera , Alyrodidae. | ذبابة الياسمين الهندي البيضاء |
| Plumiform | | ريشي الشكل. |

| | | |
|-------------------------------|--|------------------------|
| Plumose antenna | انظر Aristate و Pennate و Cirrose. (الشكل 11-6) | قرن استشعار ريشي |
| Plumose hairs | | شعيرات ريشية. |
| Plumose scale | <i>Morganella longispina</i> (Morgan) , Hemiptera , Diaspididae. | القشرية الريشية |
| Plumule | تطلق على الحراشف المتخصصة في حراشف الرائحة <i>Androconia</i> في ذكور حرشفية الأجنحة. | رويشة |
| Plumulose | زغب يشبه الريش أو أنها تعود لشعرة تتفرع كالريشة. | رويشي |
| Pluralifera | تطلق على النموات البلورية قرب الدرز البلوري ، كما تطلق على زوائد الجناح البلورية. أيضاً تسمى : Alar process و Ascending process. | الدعامات البلورية |
| Pluridentate | أي تركيب وبالأخص الفكوك المزودة بأسنان. | متعددة الأسنان |
| Plurilobed | تستخدم لوصف أي تركيب متعدد الفصوص. | متعددة الفصوص |
| Plurisegmental | تستخدم لوصف تركيب يحوي عدة حلقات أو عقل. | متعددة العقل |
| Plurisetose | تحمل العديد من الشعيرات. | عديدة الشعرات |
| Plurivalve | لها العديد من الصمامات أو الزوائد التي تشبه الصمام. | عديدة الصمامات |
| Plutellidae | أو عائلة العث ذو الظهر الماسي ، وتعود لرتبة حرشفية الأجنحة وفوق عائلة <i>Yponomeutoidea</i> . | عائلة بلوتيليدي |
| Pneumogastric ganglion | العقدة العصبية التي تجهز الجهاز التنفسي والهضمي بالأعصاب. انظر أيضاً : <i>Vagus</i> . | العقدة المعوية الرئوية |
| Pneumonic plague | نوع من الطاعون تسببه البكتريا <i>Yersinia pestis</i> وتنتقل بواسطة البراغيث وتتركز الإصابة في الرئتين ، أيضاً تنتقل هذه البكتريا عن طريق الاستنشاق. | الطاعون الرئوي |
| Pneumophysis | زوج من الفصوص الجانبية للقضيب الداخلي في النحل <i>Apis spp</i> تشبه الأكياس الهوائية. | فصوص رئوية |
| Pneumoridae | عائلة حشرية من رتبة مستقيمة الأجنحة وتعود لفوق عائلة <i>Xyronotoidea</i> . | عائلة بنيوموريدي |
| Pneustocera | تطلق على السيفون التنفسي أو القرون التنفسية وتطلق بشكل عام على الاستطالات الموجودة في الحافة التنفسية للفتحة التنفسية في عائلة <i>Berytidae</i> . | القرون التنفسية |
| Pnystega | في الرعاشات تطلق على جزء من ترجة الصدر الأوسط ، كما تطلق على الصليبية أو الحرشفة التي تغطي فتحة الثغر التنفسي الموجود على بلورا الصدر الأوسط. | بنيستيغا |
| Poculiform | انظر Calyciform. | كاسي الشكل |
| Pod pea borer | <i>Etiella zinckenella</i> (Treitschke) , Lepidoptera , Pyralidae. | حفار قرنات اللوبيا |
| Podeon | في حشرات غشائية الأجنحة تطلق على العقلة البطنية الثانية الحقيقية. | الخصر |
| Podex | | الصليبية فوق الشرجية. |
| Podial plates | تطلق على الصليبيات السفلية الجانبية التي تتصل بالعقل البطنية لحشرات مستقيمة الأجنحة قطعيتين على كل جانب من جانبي المنطقة السفلية وتسمى أيضاً Anal valves و Paranal lobes. | الألواح الردفية |
| Podial region | انظر Pleural region. | منطقة قدمية |

| | | |
|----------------------------|--|---|
| Podical sclerites | الصليبيات المكونة لعقل الأرجل. | صليبيات قديمة |
| Podilegous | تستخدم لوصف الحشرات التي تمتلك أرجلها سلة لجمع حبوب اللقاح. | أرجل ذات سلة جمع |
| Podite | تطلق على أي عقلة من عقل الأطراف. انظر أيضاً: Arthromere و Antennomere. | عقلة الرجل |
| Podocephalic canals | | القنوات الرأسية القدمية. |
| Podocyte | انظر Plasmatocyte. (الشكل 34-9) | خلية قديمة |
| Pododunera | الحشرات غير المجنحة ذات أجزاء الفم القارضة. | المجنحة القارضة |
| Podomere | انظر Podite. | عقلة الرجل |
| Podonotal shield | | اللوحة الظهرية لمنطقة الأرجل. |
| Podosoma | في الاكاروسات تطلق على منطقة الجسم الحاملة للأرجل. (الشكل 7) | منطقة الأرجل |
| Podospermy | وتتم هذه العملية بواسطة قناة الحيامن Spermadactyl في أنواع الحلم الذي لا يمتلك آلة سفاد. انظر أيضاً: Tocospermy. | إدخال الحيامن للفتحة التناسلية الثانوية |
| Podotheca | تطلق على جزء غلاف العذراء الذي يحيط بأرجل العذراء. | غلاف الأقدام |
| Podsucking bug | <i>Melanacanthus scutellaris</i> (Dallas) <i>Riptortus serripes</i> (Fabricius) , Hemiptera , Alydidae. | البقة الماصة للقرنات |
| Poduridae | أو عائلة ذات الذنب القافز طويلة الجسم وتعود للرتبة Collembola. | عائلة بوديوردي |
| Poecilandry | لها أكثر من شكل للذكر. | متعددة الذكور. |
| Poecilocyttares | الزنابير الاجتماعية التي تبني أقراصها حول الأفرع أو الدعامات وتغطي بواسطة غلاف. انظر أيضاً: Stelicyttares و Phragmocyttares. | متعددة الأقراص الشمعية |
| Poecilogony | في حشرات ذات الجناحين نوع من تعدد الأشكال في اليرقات حيث أن بعض اليرقات تكون واضحة للبيض بينما يرقات أخرى تنمو إلى الطور الجنسي البالغ المجنح. | متباينة النسل |
| Poecilogynous | في الحشرات الاجتماعية تطلق على المستعمرة التي تمتلك أكثر من أنثى واضحة للبيض. انظر أيضاً: Monogynous. | متعددة الأمهات |
| Poecilogyny | لها أكثر من شكل للأنثى. | متعددة الإناث |
| Poikilothermous | تطلق على الكائنات التي تتغير حرارة جسمها مع تغير درجة حرارة المحيط. | متغير الحرارة |
| Poinician longicorn | <i>Agrianame spinicollis</i> (Macleay) , Coleoptera , Cerambycidae. | حفار بونسيانا طويل القرون |
| Poinician looper | <i>Pericyma cruegeri</i> (Butler), Lepidoptera, Noctuidae. | دودة بونسيانا القياسة |
| Poinsetta whitefly | انظر Sweetpotato whitefly. | ذبابة بونيسة البيضاء |
| Point mutation | طفرة لمورثة وحيدة بسبب إضافة أو ضياع أو استبدال أو تغير سلسلة في زوج أساسي أو أكثر من الحامض الريبي النووي لهذه المورثة. | طفرة موضعية |
| Pointed wing flies | انظر Lonchopteridae. | ذباب حاد الأجنحة |

| | | |
|------------------------|--|--------------------|
| Poisers | | دبوسى التوازن. |
| Poison glands | في حشرات رتبة نصفية الأجنحة Hemiptera هي الغدد اللعابية. أما في يرقات المجموعة Tabanid فهي غدد الرأس التي تفتح على الفكوك العليا. في حشرات غشائية الأجنحة هي الغدد البطنية المرتبطة بألة اللسع. (الشكل 1-62) | غدد السم |
| Poison sac | في حشرات غشائية الأجنحة اللاسعة مخزن السم الذي يشبه الكيس والذي تم إفرازه من قبل غدد السم ويطرح السم عن طريق النهاية الأمامية لألة اللسع. (الشكل 2-62) | كيس السم |
| Poison seta | شعيرات مجوفة في بعض الحشرات تطرح أو تطلق من خلالها السموم المهيجة من خلايا غدد السم. انظر أيضاً : Urticating Seta. | شعيرات السم |
| Polar body | في بعض الحشرات إحدى النويات الناتجة من البيضة الأولية مع القليل من الساييتوبلازم. | الجسم القطبي |
| Polar cap | نموات من جانب أو جانبي بيض ذباب مايو تنتفخ عند وضع البيض في الماء لتساعده في الطفو والتعلق بالنباتات المائية. انظر أيضاً : Aeropyle و Hydropyle و Micropyle. | القبة القطبية |
| Polar cells | في بيض الحشرات خلايا معينة في النهاية الخلفية للبيضة والتي تشتق منها الخلايا الجرثومية الأولية في بعض الحشرات. | الخلايا القطبية |
| Polar mutations | طائفة من الطفرات تحدث في المورثات لفاعول Operon لا يؤثر في المورثة - التي تحدث فيها الطفرة - فقط بل أيضاً في المورثات الموضوعه على جانب واحد من المورثة الطافرة. | طفرات قطبية |
| Polar plasm | في بيض الحشرات هو الساييتوبلازم الذي يوجد في النهاية الخلفية للبيضة ويمتاز بوجود جزيئات صغيرة مميزة تتكون جزئياً من RNA. وتسمى أيضاً Pole plasm. | البلازما القطبية |
| Polarity | لها أقطاب ، في النظرية التصنيفية تطلق على عملية تنظيم حالة الصفات من الأنماط البدائية ولغاية الأنماط الحالية المشتقة منها. | قطبية |
| Pole | في علم الحشرات تطلق على أي نهاية للمحور الأولي للبيضة. | قطب |
| Pole cell | في بيض الحشرات الخلايا المتكونة في النهاية القاعدية للبيضة وتشكل جزءاً من بلازما القطب وتمتاز عن بقية الخلايا بحجمها الكبير مع وجود حبيبات قطبية في ساييتوبلازمها. | خلية القطب |
| Polistid wasps | الزنابير التابعة لعائلة Polistidae. | زنابير بولستيد |
| Politus | تستخدم لوصف تركيب أملس ولماع. انظر أيضاً : Nitidus. | ناعم لماع |
| Pollen | | حبوب اللقاح. |
| Pollen basket | سلة جمع حبوب اللقاح في النحل. | سلة حبوب اللقاح |
| Pollen beetle | <i>Meligethes aenus</i> Fabricius , Coleoptera , Nitidulidae. | خنفساء حبوب اللقاح |
| Pollen beetles | تطلق على الأنواع التابعة للجنس : <i>Dicranolaius</i> spp, Coleoptera, Melyridae. | خنفس حبوب اللقاح |

| | | |
|-------------------------------|---|-----------------------------|
| Pollen brush | في النحل تطلق على الزوائد وبالأخص الشعيرات التي تستخدم في جمع حبوب اللقاح من الأزهار وتوجد على قواعد الرسغ وتستخدم لجمع ونقل حبوب اللقاح إلى سلة الجمع. انظر أيضاً : Scopa. | فرشاة حبوب اللقاح |
| Pollen comb | انظر Pectin و Scopa. | مشط حبوب اللقاح |
| Pollen feeding beetles | انظر Odemeridae. | الخناسف الأكلة لحبوب اللقاح |
| Pollen insert | أداة توضع في مدخل الخلية يوضع فيها حبوب اللقاح التي تم جمعها باليد وعند خروج النحل من الخلية فان قسم من حبوب اللقاح تلتصق بأجسامها والتي تنتقل بدورها إلى الأزهار التي يزورها النحل فيحدث التلقيح الخلطي. | إدخال حبوب اللقاح |
| Pollen patty | كيك أو فطيرة تصنع من حبوب اللقاح ومحلول السكر وتقدم للنحل لتحفيز عملية تربية الحضنة. | فطيرة اللقاح |
| Pollen plate | مساحة مصقولة ومحاطة بالشعيرات توجد على الجهة الخارجية للساق في الأعضاء التناسلية لذكور حرشفية الأجنحة ، كما تطلق على الزائدة الإصبعية أو الشوكية التي تنشأ من الجهة السفلية للملاقط التناسلية Harpe. | صفحة حبوب اللقاح |
| Pollen pocket | في النحل الطنان هو مخزن حبوب اللقاح الموجود داخل العش بجانب الخلية في بعض الأنواع وتكون لليرقات والكاملات حرية الوصول إليه واستخدامه. | جيب حبوب اللقاح |
| Pollen pot | في النحل الطنان هو مخزن حبوب اللقاح الموجود داخل عش بعض الأنواع ولكن ليس لليرقات والكاملات حرية الوصول إليه مباشرة. | وعاء حبوب اللقاح |
| Pollen rake | (الشكل 2-30). | خرماشة جمع حبوب اللقاح |
| Pollen substitute | المواد الغذائية المستخدمة كبديل لحبوب اللقاح وعادة تصنع هذه البدائل من طحين فول الصويا أو منتجات أخرى يتم تجهيزها من قبل الشركات. | بديل حبوب اللقاح |
| Pollen supplement | غذاء النحل الذي يخلط مع حبوب اللقاح ليزيد من كفاءة الغذاء المقدم للنحل وهذه المضافات هي الخميرة ، مسحوق فول الصويا ومكونات أخرى. | المضافات لحبوب اللقاح |
| Pollen trap | أداة لنزع حبوب اللقاح من سلال جمع حبوب اللقاح للشغالات العائدة لخلية النحل. | مصيدة حبوب اللقاح |
| Pollen wasps | انظر Masarinae. | زنابير حبوب اللقاح |
| Pollex | في الحشرات هي العقلة القمية الظهرية للبطن. في الجهاز التناسلي الذكري لحرشفية الأجنحة هو تركيب إصبعي على المقابض (الشكل 2-49) | الإبهام |
| Pollinia | | كتلة حبوب اللقاح. |
| Polliniferous | معدة لجمع وحمل حبوب اللقاح. | حاملة حبوب اللقاح |
| Pollinose | مغطى بمسحوق دقيق. | معفر |
| Pols | في حشرات المجموعة Coccids هي المشط أو الحافة المسننة. | مشط |
| Polyandrous | يعود أو يختص بالإناث التي يتم تلقيحها من قبل عدة ذكور. | متعددة الذكور الملقحة |
| Polyandry | الحالة التي يتم فيها تلقيح الأنثى من قبل أكثر من ذكر. انظر أيضاً : Monandry و Polygyny. | عديدة الذكور الملقحة |

| | | |
|--------------------------------|--|-----------------------------------|
| Polybasic | تطلق على الجنس المبني على عدة أنواع. | متعددة الأسس |
| Polycalic | انظر Polydomous. | متعددة الأعشاش |
| Polycentropodiidae | عائلة حشرية تعود لرتبة Trichoptera وتنتمي لفوق عائلة Hydropsychoidea. | عائلة بوليستروبودايدي |
| Polychromatic | تستخدم لوصف تركيب ذو عدة ألوان. | متعددة الصبغات أو الألوان |
| Polyctenidae | أو عائلة بق الخفاش وتعود لرتبة نصفية الأجنحة وفوق عائلة Cimicoidea. | عائلة بوليستيدي أو متعددة الأمشاط |
| Polydomous | في الحشرات الاجتماعية تطلق على المستعمرة المفردة التي تستخدم أكثر من عش وخاصة مستعمرة النمل التي تستخدم أكثر من عش. انظر أيضاً: Monodomous و Polycalic. | متعددة الأعشاش |
| Polydomy | في الحشرات الاجتماعية المستعمرة التي تشغل أكثر من عش. انظر أيضاً: Monodomy. | متعددة الأعشاش |
| Polyembryonic | انظر Monoembryonic. | متعددة الأجنة |
| Polyembryonic parasites | انظر Polyembryony. | طفيليات متعددة الأجنة |
| Polyembryony | نوع من التكاثر ينتج عنه نمو أكثر من جنين في بيضة مخصبة واحدة ، هذه الظاهرة سجلت في حشرات رتبة Stresiptera والحشرات المتطفلة من غشائية الأجنحة. | تعدد الأجنة |
| Polyethism | في الحشرات الاجتماعية هي تقسيم العمل بين أفراد المستعمرة. انظر أيضاً: Age polyethism و Caste polyethism. | متعدد العادات |
| Polygamous | الذكر المتزوج من أكثر من أنثى. | متعدد الزوجات |
| Polygamy | | تعدد الزوجات أو الأزواج. |
| Polygenesis | نشوء نمط جديد في أكثر من مكان وأكثر من زمان أو انحدار نوع من أكثر من أصل واحد. | تعدد الأصول |
| Polygenic | | متعدد الأصول. |
| Polygenic inheritance | يقصد بها دراسة صفة يدخل في تكوينها أكثر من مورثة واحدة وتؤثر فيها. | وراثة متعددة |
| Polygonal | تستخدم لوصف تركيب له عدد من الزوايا. | مضلع |
| Polygoneutic | تستخدم لوصف الحشرات التي لها القدرة على إنتاج عدة حضنات. | متعدد الحضنة |
| Polygoneutism | قابلية الحشرة على إنتاج أكثر من حضنة خلال الموسم الواحد. | تعدد الحضنة |
| Polygyne form | مستعمرة النمل التي لها أكثر من ملكة ملقحة وواضعة للبيض. | النموذج متعدد الملكات |
| Polygynous | في الحشرات الاجتماعية تطلق على المستعمرات التي تضم أكثر من ملكة واضعة للبيض. | تعدد الملكات |
| Polygyny | انظر Oligogyny و Primary polygamy و Secondary polygamy. | عديدة الملكات |
| Polyhedral | | متعدد الأوجه أو الأسطح. |
| Polyhedrosis disease | مرض فايروسي لبعض الحشرات ويتميز بتكوين محتويات متعددة الأسطح في أنسجة العائل المصاب. وإذا تكونت الأجسام الحاوية (المتعددة الأسطح) في أنوية الخلايا المصابة فإن المرض يعرف بالمرض | مرض الفايروس متعدد الأوجه |

| | | |
|----------------------------------|--|---|
| | Nucleo الفايروسي المتعدد الأسطح النووي polyhedrosis أو Nuclear polyhedrosis. | |
| Polylectic | النحل الذي يجمع عدة أنواع من حبوب اللقاح. انظر أيضاً : Oligolectic. | متعددة حبوب اللقاح |
| Polymegaly | وجود حجمين أو أكثر من الحيامن ضمن النوع ، والحجم يمثل طول الذيل والرأس. هذه الظاهرة سجلت في أنواع الدروسوفلا. | متعدد الأحجام |
| Polymitarcidae | عائلة حشرية صغيرة تعود لرتبة Ephemeroptera ولفوق عائلة Ephemeroidea. | عائلة بولي ميتارسيدي |
| Polymorpha | تطلق على الخنافس ذات قرون الاستشعار الصولجانية والمنشارية. | متعددة الأشكال |
| Polymorphic | تستخدم لوصف تركيب أو شكل متعدد المظاهر. أو يظهر عدد من الأشكال خلال تطوره ونموه. ويكتب أيضاً : Pleomorphic. انظر أيضاً : Dimorphic و Monomorphic. | متعدد الأشكال |
| Polymorphism | | تعدد المظاهر أو الأشكال. |
| Polymorphism parsimony | انظر Parsimony. | شحيحة تعدد المظاهر |
| Polynaviridae | عائلة فايروسية تنقل بواسطة الحشرات وتضم جنسين هما <i>Bracovirus</i> و <i>Ichnovirus</i> ومن أهم الأنواع الممثلة للعائلة : Campoletis sonorensis virus Cotesia melanoscela virus | عائلة بولينافيريدي |
| Polynephria | الحشرات التي تمتلك عدة أنابيب مالبيجي. | متعددة الكلى |
| Polyneurial innervation | تزويد التركيب أو العضو بعدة أعصاب. | التجهيز العصبي المتعدد |
| Polynomial nomenclature | نظام تسمية هو عبارة عن تحديد علمي للنوع على أساس أكثر من ثلاث كلمات وصفية وهي طريقة للتسمية سبقت نظام التسمية الثنائية لـ لينايوس. | تسمية متعددة |
| Polypneustic lobes | في الحشرات ذات الجناحين تطلق على زوج النموات المتصلبة التي تشبه الفصوص تنشأ من العقلة القمية لليرقات حيث تحمل هذه الفصوص الفتحات التنفسية. كما في العمر الثالث ليرقات عائلة Glossinidae. | الفصوص متعددة الثغور |
| Polyphaga | وتعود لرتبة غمدية الأجنحة وتضم أكثر من 90% من أنواع الرتبة. | متعددة العوائل الغذائية أو رتبة بولي فاكا أو الشرهة |
| Polyphagidae | أو عائلة صراصير الرمل وتعود لرتبة مستقيمة الأجنحة ولفوق عائلة Blaberoidea. | عائلة بولي فاجيدي |
| Polyphagous | يعود أو يختص بالكائنات التي تتغذى على عدة عوائل غذائية مختلفة. انظر أيضاً : Monophagous و Oligophagous و Stenophagous. | متعدد العوائل الغذائية |
| Polyphagous pinhole borer | <i>Platypus austrais</i> Chaouis , Coleoptera , Curculionidae. | الحفار الثاقب متعدد العوائل |
| Polyphagy | كما تطلق على الحشرات التي تنتمي لرتبة Polyphaga. | عديدة العوائل الغذائية |
| Polyphemous moth | <i>Antherae polyphemus</i> (Carmer) , Lepidoptera , Saturnidae. | عثة بولي فيمص |

| | | |
|----------------------------|--|--------------------------------------|
| Polyphyletic | اصطلاح يشار به إلى المرتبة التصنيفية المشتقة من مصدرين أو أكثر من مصادر الأسلاف وليست مشتقة من خط تطوري واحد مباشر. انظر أيضاً : Holophyletic و Monophyletic و Paraphyletic و Polyphyletic. | متعدد الشعبة أو الأصل |
| Polyphyly | انظر Polyphyletic. | متعدد السلالة أو الشعبة |
| Polyplacidae | عائلة حشرية تعود لرتبة Anoplura. | عائلة بولي بلاسيدي |
| Polyploid | تضاعف أعداد الصبغيات في الخلية الحية عن العدد الطبيعي لنوع ما. | تعدد الصبغة أو السيت |
| Polyploidy | كانتات حية تتكون من خلايا تحتوي عدداً مضاعفاً للصبغيات أو الكروموسومات الثنائية المعروفة والمميزة للكائن الحي. | متعددة الصبغيات |
| Polypneustic | تعود للجهاز التنفسي الذي يمتلك ثمانية أزواج أو أكثر من الثغور التنفسية. انظر أيضاً : Apneustic و Oligopneustic و Propneustic (الشكل 36). | متعددة الثغور التنفسية |
| Polypod | وتسمى أيضاً Eruciform larvae. | عديدات الأرجل |
| Polypod larva | اليرقات ذات الأرجل البطنية والفتحات التنفسية المحيطية. (الشكل 58-2) | يرقات عديدة الأرجل |
| Polypod phase | في جنين الحشرات الطور الذي تكتمل فيه عقل بطن الجنين وكذلك الزوائد المرتبطة بها. | طور الأرجل المتعددة |
| Polypodeiform larva | تطلق على يرقات حشرات غشائية الأجنحة المتطفلة داخلياً عندما تكون مكتملة الأرجل الصدرية والبطنية كما في حشرات Cynipoidea. انظر أيضاً : Vesiculate larva. | يرقة عديدة الأرجل |
| Polypodous | | متعددة الأرجل. |
| Polypsocid booklice | قمل الكتب التابع لعائلة Ploypsocidae. | قمل الكتب بوليبيسوكيد |
| Polypsocidae | انظر Caeciliidae. | عائلة بوليبيسوكدي |
| Polysema skipper | <i>Proeidos polysema</i> (Lower) , Lepidoptera , Hesperidae. | دودة بوليبيسيما |
| Polyseptate | تركيب متعدد الجدران أو الحواجز. | متعدد الحواجز |
| Polysome | جسيم عنقودي أو مسبحي معقد يظهر من اتحاد الرايبوسومات بالحامض النووي الريبوزي الرسول mRNA ويحدث هذا في عمليات تخليق البروتين في الخلية ويسمى أيضاً المتعدد الريبوزي. | جسيم متعدد |
| Polyspermy | اختراق البيضة من قبل أكثر من حيمن. | متعددة الحيامن |
| Polystoechotidae | أو عائلة أسد المن العملاق وتعود لرتبة Neuroptera ولفوق عائلة Hemerobioidea. | عائلة بولي ستويشوتايدي |
| Polytene | كروموسوم عملاق في بعض الخلايا الجسمية كما في الغدد اللعابية للدروسوفلا ويظهر في الطور التمهيدي للانقسام. | متعدد الحزم أو الأشرطة |
| Polytene chromosome | صبغي عملاق حبلي الشكل ، متعدد الأشرطة ، يتألف من عدة صبغيات متماثلة يميز الخلايا في الغدد اللعابية لبعض الحشرات ، وفيها يظهر الصبغي طويلاً لدى رؤيته بالعين المجردة. | صبغي متعدد الأشرطة أو صبغي البوليتين |
| Polythamous | تطلق على الأورام النباتية التي تضم العديد من الحجرات. انظر أيضاً : Monothalamous. | متعدد الحجرات |

| | | |
|--------------------------------------|--|--|
| Polythetic | في التصنيف يطلق على أفراد المجموعة التي تظهر معظم الصفات التي تميز المجموعة. | عديدة الصفات المميزة |
| Polythoridae | عائلة حشرية تعود لرتبة الرعاشات ولفوق عائلة Calopetrygoidea. | عائلة بولي ثوريدي |
| Polytopic | نوع من الكائنات يظهر في أماكن مختلفة ، على سبيل المثال نوع متكون من جماعات متباعدة جداً بعضها عن بعض. | متعددة الموطن |
| Polytrophic ovariole | في هذا النوع من المبايض تحاط كل بويضة بخلايا مغذية وتختلف أعداد الخلايا المغذية حول كل بويضة باختلاف الحشرات وتكون الخلايا المغذية في بداية الأمر أكبر حجماً من البويضة وفي نهاية مرحلة تطور البويضة يقل حجم الخلايا المغذية ثم تتحلل وتتفصل عن البويضة. ومن مرادفاتها Polytrophic egg tube. انظر أيضاً : Panoistic ovary و Meroistic ovary و Telotrophic ovary. | أنابيب بيضية عديدة الخلايا المغذية |
| Polytrophic ovary | المبيض الذي يتكون من عدد من الأنابيب المبيضية عديدة الخلايا المغذية. | المبيض عديد الخلايا المغذية |
| Polytypic | مرتبة تحتوي على مرتبتين أو أكثر من المراتب التابعة لها مباشرة مثل جنس يحتوي على عدة أنواع أو نوع يحتوي على عدة نويجات. | متعدد النمط |
| Polytypic species | | نوع متعدد النمط. |
| Polyxenous | الطفيليات التي تتطفل على أكثر من عائل تعود لأنواع مختلفة. انظر أيضاً : Monoxenous و Oligoxenous و Pleioxenous. | متعدد العوائل |
| Polyxeny | الطفيل الذي يتطفل على أكثر من عائل يعود لأنواع مختلفة. | عديد العوائل |
| Pomace fly | انظر Drosophilidae. | ذبابة كسب التفاح |
| Pome looper | <i>Chloroclystis testulata</i> (Guenee) , Lepidoptera , Geometridae. | دودة التفاحيات القياسة |
| Pomegranate aphid | <i>Aphis punicae</i> Passarini, Hemiptera, Aphididae. | من الرمان |
| Pomegranate leaf blister mite | <i>Eriophyes granati</i> Canestrini & Massalonga, Acari, Eriophyidae. | حلم بثرات أوراق الرمان |
| Pomegranate whitefly | <i>Siphoninus granati</i> Priesner & Hosny, Hemiptera, Aleyrodidae. | ذبابة الرمان البيضاء |
| Pomes clear winged moth | <i>Aegeria myopaeformis</i> (Borkhausen), Lepidoptera, Aegeriidae. | عثة التفاحيات رانقة الأجنحة |
| Pompilidae | أو عائلة الزنابير العنكبوتية وتعود لرتبة غشائية الأجنحة ولفوق عائلة Pampiloidea. | عائلة بومبيليدي أو اللقيات |
| Pompiloidea | وتعود لرتبة غشائية الأجنحة وتضم عائلتي : Pompilidae و Rhopalosomatidae. | فوق عائلة بومبليويديا |
| Pond skaters | انظر Gerridae. | منزلجات الماء |
| Ponderable | | قابل للوزن أو القياس. |
| Ponderosa pine bark borer | <i>Canonura princeps</i> (Walker) , Coleoptera , Cerambycidae. | حفار قلف صنوبر بونديروسا أو ثقيل الخشب |
| Ponderosa pine cone | <i>Conphthorus ponderosae</i> Hopkins , | خنفساء مخروط صنوبر |

| | | |
|-----------------------------------|---|-------------------------------------|
| beetle | Coleoptera , Scolytidae. | بونديروسا |
| Ponerinae | وتعود لعائلة Formicidae من رتبة غشائية الأجنحة. | عويلة بونيرييني |
| Poneroid complex | مجموعة تقسيمية كبيرة من النمل مميزة في بعض التصانيف. انظر أيضاً: Myrmecoid complex. | معقد بونيرويد |
| Pons cerebraalis | (الشكل 2-40). | قنطرة المخ الأول. |
| Pons coxalis | القنطرة المستعرضة التي تربط بين حراقف الأرجل. | القنطرة الحرفقية |
| Pons glomerulus | (الشكل 2-40). | قنطرة المخ الأول. |
| Ponta | في حشرات ذات الجناحين الصليبية الصغيرة المستعرضة التي تربط حافة الصليبية الوسطية للصدر الأوسط مع الصليبية الجناحية الوسطية. | جسر |
| Ponticulus | شوكة أو مجموعة شعرات قوية على الزاوية القاعدية للجناح الخلفي في معظم الفراشات تمتد تحت الجناح الأمامي وغالباً ما تمسك بمشبك شعري. | المشبك |
| Pooter | آلة تستخدم لجمع الحشرات. | ماصة الحشرات |
| Poplar and willow borer | <i>Cryptohynchus lapathi</i> (Linnaeus) , Coleoptera , Curculionidae. | حفار الحور والصفصاف |
| Poplar borer | <i>Saperda calcarata</i> Say , Coleoptera , Cerambycidae. | حفار الحور |
| Poplar capnodis | <i>Capnodis miliaris</i> Klug, Coleoptera, Buprestidae. | كابنودس الحور |
| Poplar gall aphid | <i>Pemphigus bursarius</i> (Linnaeus) <i>Pemphigus lichtensteini</i> Tullgren, Hemiptera, Aphididae. | من تدرن أو ورم الحور |
| Poplar leaf folding sawfly | <i>Phyllocolpa bozemani</i> (Cooly) , Hymenoptera , Tenthredinidae. | زنبور الحور الطاوي للأوراق المنشاري |
| Poplar petiol gall aphid | <i>Pemphigus populitransversus</i> Rily , Hemiptera , Aphididae. | من ورم سويق الحور |
| Poplar tent maker | <i>Ichthyura incusa</i> (Hubner), Lepidoptera, Notodontidae. | صانعة خيمة الحور |
| Poplar twig gall aphid | <i>Pemphigus populiramulorum</i> Rily , Hemiptera , Aphididae. | من ورم أفرع الحور |
| Poplar vagabond aphid | <i>Mordvilkoja vagabunda</i> (Walsh) , Hemiptera , Aphididae. | من فاكابوند الحور |
| Popular willow borer | <i>Cryptorhynchus lapathi</i> (Linnaeus) , Coleoptera , Curculioidae. | حفار الحور الشائع |
| Population | مجموعة من الأفراد المتشابهة والمشاركة في الأهداف توجد في مكان وزمن معينين. انظر أيضاً: Deme. | عشيرة |
| Population biology | العلم الذي يهتم بدراسة الجوانب الحياتية للعشيرة أو المجموعة الحشرية. | علم حياة السكان |
| Population density | الحجم التعدادي لجماعة ما في الكائنات الحية في وحدة حيز خاصة. أو كثافة المجموعة الحشرية في بيئة أو مكان معين. | كثافة السكان |
| Population dispersal | عملية انتشار أفراد جماعة ما في الحيز الذي تحيا فيه أو المساحة التي تعيش فيها بغرض توسعتها. | تشتت الجماعة |
| Population dispersion | درجة توزع الجماعة في مكان معيشتها خلال وقت زمني محدد. | تبعثر الجماعة |

| | | |
|--------------------------------|---|-------------------------|
| Population dynamic | حركية أفراد العشيرة وتذبذب أعدادها خلال موسم نشاطها وانتشارها. | ديناميكية السكان |
| Population dynamics | نشاط وتذبذب أعداد جماعة سكانية معينة أو هي جميع العمليات المختلفة التي تتدخل في تحديد حجم جماعة وتركيبها العضوي. | حركية الجماعة |
| Population ecology | هو العلم الذي يبحث في مجتمع النوع الواحد أو مجتمعات الأنواع. | علم بيئة المجتمع |
| Population fluctuations | تغير الكثافة السكانية لأفراد عشيرة معينة خلال موسم النشاط. انظر أيضاً : Population dynamic. | تذبذبات سكانية |
| Population gene pool | الجينات المشتركة لأفراد العشيرة. | الحوض الجيني للسكان |
| Population genetics | دراسة النتائج التجريدية والنظرية للوراثة المندلية Mendel على مستوى الجماعة. وتشمل دراسات التكرارات المورثية ، والأنماط الوراثية والشكلية ، ونظم التزاوج. | علم الوراثة الجماعية |
| Population growth | الزيادة في أعداد العشيرة. | النمو السكاني |
| Population model | النموذج الذي يمثل نمو العشيرة والعوامل التي تؤثر في هذا النمو أو الزيادة في أعداد العشيرة الحشرية. | نموذج العشيرة |
| Population size | انظر Population density. | حجم العشيرة |
| Porcate | سطح متوازي الحافات والشقوق. | بوركيت |
| Pore | | فتحة أو ثقب. |
| Pore canal | تطلق على القناة التي تقع أسفل شعرات الكيوتكل أو أسفل الزوائد أو الأعضاء الحسية. كما تطلق على القنوات التي تخترق الجليد وتمتد من خلايا تحت البشرة وحتى الطبقات الداخلية للجليد السطحي دون نفاذها منه. (الشكل 9) | قناة ثقبية |
| Pore plate sensillum | وتظهر خارجياً على شكل لوحة جليدية رقيقة ببيضاوية أو مستديرة الشكل وترتكز على تجويف في الجليد أما تركيبها الداخلي فيشبه مثيلاتها في احتوائها على العديد من الخلايا الحسية وتوجد على قرون الاستشعار وخاصة في حشرات المن. وتسمى أيضاً : Glumes و Multiporous plate sensilla و Rhinaria و Tyloid. انظر أيضاً : Sensillum placodeum. | اللوحة الحسية ذات الثقب |
| Poriferous | ذات ثقوب أو غربالية. | منقبة |
| Poriform | | ثقبية الشكل. |
| Porina moth | <i>Wiseana cervinata</i> (Walker) , Lepidoptera , Hepialidae. | عثة بورينا |
| Poroidal opening | فتحات توجد في جليد الاكاروسات وهي عبارة عن قنوات تنشأ من طبقة البشرة وتفتح خارجياً بفتحات مسامية ذات أشكال مختلفة. | الفتحات المسامية |
| Porous | تستخدم لوصف سطح فيه ثقوب. انظر أيضاً : Cribrate و Punctate. | مسامية |
| Porous areas | في إناث القراد تطلق على زوج الانتفاخات على السطح الظهري لقاعدة الرأس والمكونة من فتحات ثقبية دقيقة. | مساحات مسامية |
| Porrect | يمتد أفقياً للأمام. انظر أيضاً : Suberect. | بارز للأمام |
| Porta atrii | الفتحة الخارجية للدلهيز الثغري. | فتحة الدلهيز |

| | | |
|-------------------------------------|--|-------------------------------|
| Portal of entry | النقطة حيث يدخل الميكروب مخترقاً جسم الحيوان أو الحشرة. | مدخل العدوى |
| Portulaca leaf mining weevil | <i>Hypurus bertrandi</i> Perris , Coleoptera , Curculionidae. | السوسة الناخرة لأوراق الرجلة |
| Positive phototaxis | حركة الكائن باتجاه الضوء. انظر أيضاً : Phototaxis و Negative phototaxis. | الاتحاء الايجابي للضوء |
| Positive tropism | انظر أيضاً Tropism. | الاستجابة الموجبة |
| Possum soft tick | <i>Ornithodoros macmillani</i> Hoogstraal & Kohls , Acari , Argasidae. | القراد اللين المتماوت |
| Possum tick | <i>Ixodes trichosuri</i> Roberts , Acari , Ixodidae. | القراد المتماوت |
| Post cerebral | انظر Precerebral. | خلف المخ |
| Post cerebral glands | تطلق على الغدد اللعابية في الرأس. | غدد خلف المخ |
| Post clypeus | الجزء الخلفي أو العلوي للدرقة في الرعاشات تطلق على الجزء العلوي عندما تنقسم الدرقة عرضياً إلى جزئين وتسمى أيضاً : After nose و Clypeus posterior و Euparaclypeaus و First clypeaus و Paraclypeaus و Nasus. | مؤخر الدرقة |
| Post cornu | في حشرات مستقيمة الأجنحة انظر Lophus. في حشرات غشائية الأجنحة تنوء ذنبي من الكيوتكل. | القرن المؤخري |
| Post cornua | انظر Post cornu. | قرن مؤخري |
| Post costa | العرق تحت الضلعي حسب Comstock. في الرعاشات العرق الشرجي الأول حسب Comstock. في حشرات رتبة Trichoptera العرق الشرجي. | خلف الضلع |
| Post costal | يعود أو يختص بخلف الضلع. | خلف ضلعي |
| Post costal bridge | هو جزء خلف الحرقفة من البلورا وفي الغالب يتحد مع الاسترنة خلف الحرقفة ويربط الصليبية البلورية الخلفية Epimeron بالاسترنة الشوكية Furca sternum. وتسمى أيضاً Postcoxale. | الجسر خلف الضلعي |
| Post costal space | في الرعاشات الخلية أو الخلايا الجناحية التي تقع خلف العرق الضلعي. حسب Comstock هي الخلية الشرجية. | المساحة خلف الضلعية |
| Post cranium | في حشرات ذات الجناحين تطلق على السطح الخلفي بالكامل للرأس. | مؤخر الجمجمة |
| Post cubital crossveins | تطلق على العروق المستعرضة الواقعة خلف العرق الزندي. | العروق المستعرضة خلف الزندية. |
| Post cubitals | تطلق على المساحات الواقعة خلف العقدة الجناحية حسب Smith. | خلف الزندية |
| Post cubitus | العرق السادس للجناح. أو هو العرق الشرجي الأول حسب Comstock. | خلف الزندي |
| Post parasitic larvae | تطلق على يرقات الطفيل التي تكمل نموها ثم تبدأ بمغادرة جسم العائل بعد أن تصنع له ثقباً واسعاً بمساعدة أجزاء فمها الرمحية متجهة نحو التربة حيث تنسلخ الانسلاخ الأخير لتتحول إلى الطور الكامل. | يرقات ما بعد التطفل |
| Post triangle cells | انظر Discoidal areolets. | خلايا خلف المثلث |
| Postabdomen | تطلق على العقل التي تحمل الأعضاء التناسلية. | مؤخر البطن |

| | | |
|-------------------------------------|--|-----------------------------------|
| Postacrostichals | في حشرات ذات الجناحين أشواك مؤخر وسط ترجة الصدر الأوسط الواقعة خلف الدرز المستعرض. | أشواك مؤخر ترجة الصدر الأوسط |
| Postal vein | في حشرات غشائية الأجنحة هو العرق الضلعي حسب Comstock. | العرق الخلفي |
| Postalar | تستخدم لتحديد موقع التراكيب التي تقع خلف الجناح. | خلف جناحي. |
| Postalar bridge | الامتداد الجانبي لترجة الصدر الخلفي الحاملة لجناح خلف قاعدة الجناح وعادة تلتحم مع الصليبية البلورية الخلفية Epimeron. وتسمى أيضاً Lateropostnotum. | الجسر خلف الجناحي |
| Postalar callosities | الزوائد الكروية للحافة الجانبية الخلفية للصدر في حشرات ذات الجناحين. | التنوعات أو التصلبات خلف الجناحية |
| Postalar callus | في حشرات ذات الجناحين الانتفاخ الكروي على كل جانب بين جذر الجناح ذو الصليبية الخلفية لترجة الصدر. | التنوع أو الانتفاخ خلف الجناحية |
| Postalar membrane | في حشرات ذات الجناحين شريط غشائي يربط الحرشفة Squama بالصليبية الخلفية لترجة. | الغشاء خلف الجناحي |
| Postalare | انظر Postalar bridge. | خلفي جناحي |
| Postalaria | تطلق على الأجزاء المتجاورة الملتحمة من مؤخر الصليبية الخلفية لترجة الحاملة للجناح مع الصليبية البلورية الخلفية Epimeron مكونة اتصال أو رباط ينتهي بالغشاء الأبطي. | خلف الجناح |
| Postalifera | صليبية طويلة ورفيعة على الجهة الخلفية للبلورا الحاملة للجناح وتسمى أيضاً Anterior subalar و Epimeral و Costal sclerite و Postepimeron و Parapteron و Postparapteron و costal sclerite. | حاملة مؤخر أو خلف الجناح |
| Postanal field | في حشرات رتبة Isoptera الفص الخلفي للجناح الأمامي في الجنس Mastotermes. | المساحة خلف الشرجية |
| Postanal plate | في حشرات المجموعة Cociids انظر Telson. | صفحة خلف الشرج |
| Postanal seta | في الأكاروسات الشعرات السفلية لمنطقة الجسم خلف منطقة الشرج. وتسمى أيضاً Caudal setae. | الشعرات خلف الشرجية |
| Postannellus | العقلة الثانية من سوط قرن الاستشعار. | خلف الحلقة |
| Postantennal appendages | أو قرن الاستشعار الثاني في الحشرات وتكون مختزلة في الجنين وتختفي في الحشرات الكاملة. | زوائد خلف قرن الاستشعار |
| Postantennal organ | في حشرات رتبة Collembola هو محور كيوكتلي يقع خلف عقلة الأصل ويختلف شكله من منخفض دائري إلى حليمات متعددة ويعتقد أن له وظيفة شممية. ويسمى Organ of tomosvary. | عضو خلف قرن الاستشعار |
| Postarticular | يقع خلف المفصل. | خلف المفصل |
| Postartis | الانتفاخ على الذنب أو على الجهة السفلية للنهاية القريبة للفك العلوي المتمفصل خلف الخرطوم ويسمى أيضاً Condilo vero و Hypocondyle و Ventral condyle. | مفصل العقب |
| Postaxial surface of the leg | السطح الخلفي لرجل الحشرة عندما تمتد بزوايا قائمة على الجسم. | سطح الرجل خلف المحور |
| Postbrachial | انظر Probrachial. | خلف خيشومي |
| Postcalcar | في حشرات غشائية الأجنحة السطح القريب لآلة | خلف المهماز |

| | | |
|-------------------------------------|--|--------------------------|
| | اللسع. كما تطلق على السطح المنتشاري لآلة وضع البيض في مجموعة Parasitica. انظر أيضاً : Precalcar. | |
| Postcoil | منطقة تمفصل الفك العلوي بالرأس وتسمى أيضاً Hypocondyl و Ventral condyle. | مؤخر الخرطوم |
| Postcoxal bridge | جزء البلورا الذي يحيط بخلف الحرقفة. (الشكل 1-20) | فترة مؤخر الحرقفة |
| Postcoxale | انظر Postcoxal bridge. | فترة خلف الضلعي |
| Postcoxalia | الأجزاء المتجاورة المتحدة من الأسترنة الصغيرة مع صليبية البلورا الخلفية Epimeron باتجاه الخلف لغاية غشاء الحرقفة. | خلف الحرقفة |
| Postdorsulum | الصليبية الوسطية بين حاجز الصدر الأوسط ومؤخر الصليبية الخلفية. | خلف الظهر |
| Postembryonic | الفترة التي تلي مرحلة النمو الجنيني. | بعد الطور الجنيني |
| Postepistoma | في حشرات غشائية الأجنحة جزء الرأس الذي يقع خلف أو فوق الدرقة. انظر أيضاً : Postclypeus. | مؤخر فوق الفم |
| Posterior | | خلفي ، مؤخري. |
| Posterior angle | في حشرات نصفية الأجنحة هي المساحة قرب قاعدة الجناح النصفية. الزاوية الشرجية للجناح. في حشرات غمدية الأجنحة الزاوية الجانبية للصدر قرب قاعدة الجناح الغمدي. | الزاوية الخلفية |
| Posterior apophysis | في إناث حرشفية الأجنحة زوج من القضبان الكايتينية المتصلة التي تمتد باتجاه الرأس داخل البطن من العقلة البطنية الثامنة وتشكل مواقع لارتباط العضلات. | الأذرع الخلفية |
| Posterior arculus | في أجنحة بعض الحشرات ذلك الجزء من القوس المتكون بواسطة العروق المستعرضة. | القوس الخلفي |
| Posterior basicoxal suture | (الشكل 1-27). | درز قاعدة الحرقفة الخلفي |
| Posterior callosities | في حشرات ذات الجناحين الانتفاخات الموجودة في الزوايا الخلفية لترجة الصدر الأوسط. وتسمى أيضاً Posterior calli. | الانتفاخات الخلفية |
| Posterior cells | في حشرات ذات الجناحين هي الخلية الجناحية الأولى حسب Williston أو الخلايا الكعبرية حسب Comstock ، الخلية الخامسة حسب Williston. | الخلايا الخلفية |
| Posterior cephalic foramen | في الرعاشات الثقب المؤخري في الرأس. انظر أيضاً Occipital foramen : | ثقب الرأس المؤخري |
| Posterior clypeus | انظر Post clypeus. | مؤخر الدرقة |
| Posterior cornu | انظر Post cornua. | قرن خلفي أو مؤخري |
| Posterior coxal articulation | (الشكل 1-27). | التمفصل الحرقفي الخلفي |
| Posterior coxal lobe | أحد الفصين الذي يتمفصل مع الأسترنة. (الشكل 1-27) | الفص الحرقفي الخلفي |
| Posterior crop | المعدة الثانية في حشرات نصفية الأجنحة. | الحوصلة الخلفية |
| Posterior crossvein | في حشرات ذات الجناحين هو العرق الذي يغلق الخلية القرصية من الأعلى. | العرق المستعرض الخلفي |
| Posterior | في حشرات ذات الجناحين صف مستعرض من | الأشواك الظهرية الوسطية |

| | | |
|--------------------------------------|--|----------------------------------|
| dorsocentral bristles | الأشواك خلف الدرز المستعرض وتسمى أيضا .Postsutural dorsocentrals | الخلفية |
| Posterior edge | حدود الحافة الخلفية للجناح. | الحافة الخلفية |
| Posterior field | في الجناح الجلدي هي المساحة الشرجية. | المساحة الخلفية |
| Posterior foramen | الثقب الموجود في قفا الجمجمة ويمر من خلاله الحبل العصبي (الشكل ، 13). | الثقب المؤخري. |
| Posterior intercalary | في حشرات ذات الجناحين احد العروق الشرجية حسب Comstock. | العرق المؤخري المضاف |
| Posterior intestine | المستقيم. | الأمعاء الخلفية |
| Posterior labral muscle | تطلق على واحدة من زوجين من العضلات الطولية التي تحرك الشفة العليا. (الشكل 1-51) | العضلة الشفوية الخلفية |
| Posterior lamina | انظر Hamule. | رقاقة خلفية |
| Posterior lateral margins | في حشرات مستقيمة الأجنحة تطلق على الحافة الكيوتكالية الممتدة من قاعدة ترجة الصدر الأول ولغاية الزاوية الخلفية للجانبين. | الحافات الجانبية الخلفية |
| Posterior lateral plates | في حشرات المجموعة Coccids هي الصليبات الذنبية. | الصفائح الجانبية الخلفية |
| Posterior lobe | في ترجة الصدر الأمامي لحشرات مستقيمة الأجنحة، انظر Lobe. في حشرات ذات الجناحين تطلق على جزء الجناح الذي يقع بين الحز الأبطي وقاعدة الجناح. | الفص الخلفي |
| Posterior margin | الحافة الداخلية للجناح. (الشكل 1-21) | الحافة الخلفية |
| Posterior median | هو العرق الوسطي حسب Comstock. | العرق الوسطي الخلفي |
| Posterior mesenteron rudiment | في جنين الحشرات هي مجموعة الخلايا الخلفية للسطح السفلي لطبقة البشرة الداخلية التي تولد المعى الأوسط. | أساس أو بادئ المعى الأوسط الخلفي |
| Posterior notal ridge | انظر Notalia. | الحافة الخلفية لترجة الصدر |
| Posterior notal wing process | تطلق على الفص الخلفي للحافة الجانبية للترجة الحاملة للجناح والتي تدعم الصليبية الأبطية الثالثة لقاعدة الجناح. (الشكل 1-22) | الزائدة الخلفية للترجة الجناحية |
| Posterior orbits | في حشرات ذات الجناحين تطلق على جزء الرأس الواقع مباشرة خلف العيون. | المدارات أو المحاجر الخلفية |
| Posterior pereion | ترجة العقلة الصدرية الثالثة. | ترجة الصدر الخلفي. |
| Posterior pharynx | تطلق على الحجرة البلعومية الموجودة في مؤخر المخ كما في حشرات مستقيمة الأجنحة وغمدية الأجنحة. | مؤخر البلعوم |
| Posterior phragma | الذراع أو الحاجز الخلفي لعقل جسم الحشرة. (الشكل 1-20) | الحاجز الداخلي الخلفي |
| Posterior plate | انظر Seconed valvifer. | الصفحة الخلفية |
| Posterior pleon | | العقلة البطنية الأخيرة |
| Posterior pleopoda | في يرقات حرشفية الأجنحة تطلق على أرجل التعلق الشرجية. انظر أيضاً : Planta. | قدم العقلة البطنية الأخيرة |
| Posterior pole | القطب الخلفي للبيضة. | قطب خلفي |
| Posterior rotator muscle | (الشكل 2-51). | العضلة المدورية الخلفية |
| Posterior stigmatal tubercle | في يرقات حرشفية الأجنحة تطلق على الدرينات أو الحلمات التي تختلف في موقعها على عقل الصدر والبطن في اليرقات. | الحلمة الشعرية الخلفية |

| | | |
|--|--|-----------------------------------|
| Posterior tentorial arms | وهي جزء من الهيكل الداخلي للرأس ويستدل على وجودها من فقرتا الأذرع الخلفية على الدرز الخلف قفوي. انظر أيضاً : Anterior tentorial arms و Corporotentorium و Dorsal rami. | الأذرع الخلفية لهيكل الرأس |
| Posterior tentorial pits | وتمثل منطقة اتصال الأذرع الخلفية لهيكل الرأس على الدرز خلف القفوي (الشكل 13-2 و3). انظر أيضاً : Anterior tentorial pits. | نقر الأذرع الخلفية |
| Posterior trapezoidal tubercle | في يرقات حرشفية الأجنحة حلمة أو درينة توجد على العقل الصدرية والبطنية لليرقات تقع في مؤخر العقلة. | الحلمة شبه المنحرفة الخلفية |
| Posterior tuberosity | في معظم الحشرات تطلق على المساحة التي تشبه الكتف عند قاعدة العروق الشرجية. | التدرن الخلفي |
| Posterior veins | العروق التي تفصل الخلايا الخلفية للجناح. | العروق الخلفية |
| Posterior wing | زوج الأجنحة التي تنشأ على الصدر الخلفي للحشرات. وتسمى أيضاً : Inferior wings و Secondaries. انظر أيضاً : Haltere و Hind wing. | الجناح الخلفي |
| Posterodorsal | تستخدم لوصف مواقع الشعيرات والأشواك والتراكيب المختلفة. | ظهري خلفي |
| Posterodorsal spine | في حشرات ذات الجناحين تطلق على الشوكة الواقعة عند نقطة التقاء الوجه الظهري والخلفي للرجل. | الشوكة الظهرية الخلفية |
| Posterolateral | تستخدم لوصف مواقع التراكيب المختلفة على الجسم. (الشكل 3) | جانبي خلفي |
| Posteroventral | تستخدم لوصف مواقع الشعيرات والأشواك والتراكيب المختلفة. | بطني خلفي |
| Posteroventral spines | في حشرات ذات الجناحين هي الأشواك الواقعة عند نقطة التقاء السطح البطني والخلفي للرجل. | الأشواك البطنية الظهرية |
| Postfrenum | في حشرات غمدية الأجنحة تطلق على جزء الصدر الخلفي الذي تقع فيه الصليبية الخلفية. | اللجام الخلفي |
| Postfrons | الجزء من قمة الرأس الذي يقع بين العينات الوسطية والجبهة. | مؤخر الجبهة |
| Postfrontal pharyngeal dilators | العضلات التي تنشأ من مؤخر الجبهة وتتغمد في البلعوم. | عضلات مؤخر الجبهة الموسعة للبلعوم |
| Postfrontal sutures | الدروز الجبئية الموجودة في بعض الحشرات والتي تنحرف من الدرز التاجي جانبياً باتجاه قواعد قرون الاستشعار. | دروز مؤخر الجبهة |
| Postfurca | زائدة داخلية تنشأ من استرنة الصدر الخلفي والتي ترتبط بها عضلات الأرجل الخلفية. انظر أيضاً : Furca. | شوكة خلفية |
| Postgena | هي المناطق الجانبية البطنية من لوحة القفا أو المساحات الجمجمية الواقعة خلف صفائح الخد. | خلف الخد |
| Postgenacerores | أو هي فتحات غدد مؤخر القفا الشمعية. في حشرات المجموعة Coccids تطلق على المجاميع الذنبية الجانبية من فتحات الغدد الشمعية للقفا أو العجز Pygidium. | الفتحات الشمعية العجزية |
| Postgenal | يعود أو يختص بخلف الخد. | خلف خدي |
| Postgenal bridge | في رأس الحشرة الجزء المتصلب الذي يفصل بين | قنطرة خلف الخد |

| | | |
|-------------------------|---|-------------------------------|
| | Gula : انظر أيضاً : Hypostomal bridge و Gulamentum . | |
| Postgenital segments | في منطقة بطن الحشرة هي العقل البطنية التي تقع خلف العقل الحاملة للأعضاء التناسلية. | العقل خلف التناسلية |
| Postglandular area | في حشرات غشائية الأجنحة هي المنطقة التي تقع خلف الغدد الترجية أو الاسترنية. | المساحة خلف الغدية |
| Postgul | الصلبية الواقعة عند القاعدة البعيدة للسطح السفلي للرأس. | خلف الجولا |
| Posthumeral bristles | في حشرات ذات الجناحين تطلق على الشوكتان الواقعتان فوق الدرز البلوري الظهرى بين قاعدة الجناح والعضد. | الأشواك خلف العضدية |
| Postical vein | في حشرات ذات الجناحين هو العرق الخامس الطولي. العرق الوسطي حسب Comstock. | العرق الخلفي |
| Posticus | تستخدم لتحديد موقع التراكيب والزوائد. | خلف ، مؤخرة. |
| Postlabial area | تشير الى موقع تركيب او زائدة ما. | خلف الذقن أو مؤخر الذقن. |
| Postlabium | تحور يشبه الشفة يحيط بالحافة الخلفية للثغر التنفسي. أو هي جزء الشفة القريب من الجسم، خلف الذقن. | مؤخر الشفة |
| Postmandibular | | مؤخر الفك العلوي. |
| Postmarginal vein | في حشرات فوق عائلة Chalcidoidea من غشائية الأجنحة هو عرق الجناح الأمامي الممتد على طول الحافة الأمامية والبعيد عن عرق البقعة الجناحية. | العرق خلف الحافي |
| Postmaxatendon | الوند المتصل بالسطح السفلي لتحت الجاليا. | الوند الفكي الخلفي |
| Postmedial | تستخدم لتحديد أو وصف مواقع التراكيب المختلفة في الجسم. | خلف الوسط |
| Postmedial bristles | في حشرات ذات الجناحين تطلق على أشواك الرجل الواقعة خلف أو فوق الوسط. | الأشواك خلف الوسطية |
| Postmedial vein | في حشرات عائلة Ephemerae عرق جناحي يقع بين العرق الوسطي والزندى حسب Comstock. | عرق خلف الوسط |
| Postmental | يعود أو يختص بمؤخر الذقن. | مؤخر ذقني |
| Postmentum | مؤخر الشفة السفلى أو الجزء القاعدي للشفة السفلى ونهايته البعيدة التي تتصل بمقدم الذقن. (الشكل 14-2) | مؤخر الذقن |
| Postmetamorphic | المظهر أو الشكل الذي تكون عليه الحشرة بعد انتهاء عملية التحول. | مظهر ما بعد التحول |
| Postmortem changes | كالتغيرات الحاصلة في شكل ولون الجسم. | تغيرات ما بعد الموت. |
| Postnasus | في حشرات متساوية الأجنحة Isoptera جزء الوجه الملامس لقرون الاستشعار ويقع خلف الأنف. | مؤخر الأنف |
| Postnodal costal space | في الرعاشات هي الخلايا الواقعة أسفل الحافة الضلعية من العقدة الجناحية ولغاية البقعة الجناحية. | المساحة الضلعية خلف العقدية |
| Postnodal crossveins | في الرعاشات تطلق على العروق المستعرضة الواقعة بين العرق الضلعي والكعبري وبين العقدة الجناحية ولغاية البقعة الجناحية. كما تطلق على العروق المستعرضة التي تقع خلف العرق الزندي. | العروق المستعرضة خلف العقدية |
| Postnodal plate | صلبية توجد في مؤخر كل ترجة حاملة للجناح والتي تحمل مواقع الاتصال بين العقالية للعضلات الظهرية. | صفحة مؤخر الترجة |
| Postnodal radial spaces | في الرعاشات هي المساحات التي يشغلها العرق الطولي الواقع بين العرق الكعبري والوسطي ويمتد | المساحات الكعبرية خلف العقدية |

| | | |
|-----------------------------------|---|-------------------------|
| | من العقدة الجناحية ولغاية الحافة الخارجية للجناح. انظر أيضاً : Ultranodal Sector. | |
| Postnotum | الصلبية الواقعة خلف الصليبية الخلفية للترجة وتحمل الذراع الداخلي للترجة وهي مشتقة من الجزء الأمامي من الترجة التي تليها (الشكل 17-2). انظر أيضاً : Laterotergite. | خلف مؤخر الترجة الظهرية |
| Postnuclear body | انظر Centriol adjunct. | جسم مؤخر النواة |
| Postoccipital ridge | الجهة الداخلية لدرز مؤخر القفا. | حافة مؤخر القفا |
| Postoccipital suture | يطلق على الانبعاج الخلفي للحواف الخلفية من الجمجمة ويحمل في نهايته السفلية النقر الخلفية للهيكل الداخلي للرأس وله حافة داخلية تتصل بها عضلات الصدر الأمامي والرقبة. (الشكل 13-2 و3) | الدرز خلف القفوي |
| Postocciptut | الحلقة الخلفية البعيدة عن الجمجمة خلف الدرز خلف القفوي. | خلف القفا |
| Postocellar area | في حشرات غشائية الأجنحة هي المنطقة الواقعة على الجهة الظهرية للرأس والمحددة بالميزاب العيني. انظر أيضاً : Postocular space (الشكل 13-3) | المساحة خلف العينية |
| Postocellar bristles | في حشرات ذات الجناحين زوج أو أكثر من الأشواك الناشئة من أسفل قمة الرأس على القفا وخلف العيون وتسمى أحياناً Post verticals. | الأشواك خلف العينية |
| Postocellar glands | في حشرات فوق عائلة Apoidea هي كتلة الغدد الواقعة قرب العيون في الذكور والملكات. | الغدد خلف العينية |
| Postocular | يعود أو يختص بالتركيب الذي يقع خلف العيون المركبة. (الشكل 4) | خلف عيني |
| Postocular space | المساحة التي تقع خلف العيون المركبة. (الشكل 4) | المساحة خلف العينية |
| Postocular spots | في الرعاشات هي البقع الشاحبة الموجودة على ظهر الرأس في حشرات رتبة Zygoptera وعادة تكون خلف والى جانب العيون البسيطة. | البقع خلف العينية |
| Postoesophageal commissure | الرباط الذي يربط فصوص المخ الثالث ثم يمر خلف المريء مباشرة. (الشكل 41) | الرباط خلف المريئي |
| Postoral | تركيب يقع خلف الفم وعادة يطلق على العقل الحاملة لأجزاء الفم. | خلف الفم |
| Postorbital bristles | انظر Cilia of the posterior orbit. | أشواك خلف المحجرية |
| Postparadensa | في بعض حشرات المجموعة Coccids تطلق على المجموعة الخلفية من تغلظات القفا أو العجز Pygidium عندما تكون هناك مجموعتين منها. | تغلظات مؤخر القفا |
| Postparaptera | تطلق على الأجزاء الواقعة خلف الصليبيات الجار جناحية أو خلف الصليبيات حول الجناحية. | خلف جار الجناح |
| Postparapterum | انظر Supraepimeron. | خلف جار جناحي |
| Postpectus | تطلق على السطح البطني للصدر الخلفي في حشرات غشائية الأجنحة كما تطلق على الاسترنة والبلورا المتحدة معاً. | مؤخر أو خلف الصدر |
| Postpedes | الزوج الثالث من الأرجل في الحشرات. انظر أيضاً : Anal legs. | الأرجل الخلفية |
| Postpedical | العقلة الثالثة لقرن الاستشعار أو هي العقلة الأولى من | خلف الشمروخ |

| | | |
|---------------------------------------|--|-----------------------------------|
| | عقل السوط. | |
| Postpetiole | في حشرات عائلة Formicidae هي العقلة الثانية أو الخلفية من الخصر عندما تكون هناك عقلتان. انظر أيضاً : Gaster و Petiole. | مؤخر الخصر |
| Postpharyngeal dilators | زوج أو أكثر من العضلات التي تنشأ من قمة الرأس وتنغمد في قمة الفم خلف المخ وتعمل على توسيع البلعوم. وتكتب أيضاً Dilatores postpharyngeales. | العضلات الموسعة لمؤخر البلعوم |
| Postpharynx | يطلق على الجزء الأنوبي الخلفي من البلعوم. | مؤخر البلعوم |
| Postphragma | الحاجز الخلفي الداخلي لأي عقلة أو هي الحاجز الخلفي لترجة الصدر الخلفي. | الحاجز الخلفي |
| Postphragmina | الفتحة الخارجية المستعرضة أو التغلظات التي تؤشر أو تحدد مدخل أو موقع انغماد الحاجز الخلفي الداخلي. | علامة الحاجز الخلفي |
| Postpleurella | الصلبية الرابعة للبلورا. | البلوريتا الخلفية |
| Postpleuron | المساحة البلورية الواقعة خلف الدرز البلوري وتنقسم أحياناً عرضياً إلى لوحة علوية وأخرى سفلية. | الصلبية البلورية الخلفية |
| Postpronotum | الجزء الأخير أو دريع ترجة الصدر الأول أو الامامي. | خلف أو مؤخر ترجة الصدر الأول. |
| Postretinal | تستخدم لوصف تركيب يقع خلف الشبكية. | خلف شبكي |
| Postretinal fibres | الألياف العصبية الناشئة من الوحدات البصرية والتي تجتاز الصليبية العقدية لمخ الحشرة. | الألياف خلف الشبكية |
| Postscutellum | الصلبية الرابعة والخلفية لترجة الحلقات الصدرية. | خلف الدريع |
| Postscutum | في حشرات رتبة Trichoptera هي الصليبية الصغيرة الواقعة إلى الخلف من الصليبية الخلفية لترجة الصدر الأوسط. | خلف الدرع |
| Poststernellum | تطلق على القسم الأخير الخلفي لصلبية الاسترنة الصغرى. | مؤخر الاسترنية |
| Poststernite | مؤخر الاسترنة. | خلف الاسترنة |
| Poststethidium | في الأكاروسات تطلق على الجزء الخلفي غير المتصلب لمقدم الظهر. | مؤخر الصدر |
| Poststigmatal cell | جزء من الخلية الحافية الواقعة وراء البقعة الجناحية. في النحل هي الخلية الكعبرية حسب Comstock. | خلية خلف البقعة الجناحية |
| Poststigmatal primary tubercle | في يرقات حرشفية الأجنحة الدرينات الموجودة على عقل الصدر وتقع خلف الثغر التنفسي. | الدرينة الأولية خلف الثغر التنفسي |
| Postsubterminal | في حرشفية الأجنحة الشيء الذي يلي تحت نهاية الخط المستعرض. | خلف تحت النهاية |
| Postsutural bristles | في حشرات ذات الجناحين الأشواك الظهرية الواقعة خلف الدرز المستعرض. | أشواك خلف الدرز |
| Postsutural dorsocentrals | انظر Posterior dorsocentrals. | خلف الدرز الظهري الوسطي |
| Postsynaptic membrane | الغشاء العصبي بعد منطقة الاشتباك العصبي. | غشاء بعد الاقتران |
| Postsynaptic plate | اللوحه الواقعة بعد منطقة الاشتباك العصبي. | صفحة ما بعد الاقتران. |
| Postsynaptic potential | الجهد الحاصل في التيار العصبي بعد مرور الرسالة العصبية منطقة الاشتباك العصبي. | الجهد ما بعد الاقتران. |

| | | |
|---------------------------------------|--|---------------------------|
| Posttentorium | الأذرع الخلفية للهيكل الداخلي للرأس حسب Crampton. انظر أيضاً : Dorsal ramus. | مؤخر الهيكل الداخلي للرأس |
| Postterga | | خلف الترجة. |
| Posttergite | الصلبية الخلفية للترجة الحقيقية. | خلف الترجة |
| Posttriangular cells | الخلايا أو المساحات القرصية. | خلف الخلايا المثثة |
| Postvertex | مؤخر أو خلف قمة الرأس. | مؤخر قمة الرأس |
| Postvertical bristles | في حشرات ذات الجناحين ، زوج الشعيرات الخلفية. أو الشعيرات خلف العيون حسب Curran. | أشواك مؤخر قمة الرأس |
| Postvertical cephalic bristles | في حشرات ذات الجناحين هي الشعيرات الموجودة في وسط الجزء العلوي للققا. | أشواك الرأس خلف القمية |
| Potamanthidae | عائلة حشرية صغيرة تعود لرتبة Ephemeroidea و Ephemeroptera. | عائلة بوتامانثيدي |
| Potamon insects | حشرات المنطقة المنخفضة من المياه الجارية وتمتاز بمستوى منخفض دائماً من الأوكسجين. | حشرات القعر |
| Potato aphid | <i>Macrosiphum euphorbiae</i> (Thomas) , Hemiptera , Aphididae. | من البطاطا |
| Potato bug | <i>Calocaris norvegicus</i> (Gmelin) , Hemiptera , Miridae. | بقعة البطاطا |
| Potato flea beetle | <i>Epitrix cucumeris</i> (Harris) , Coleoptera , Chrysomelidae. | خنفساء البطاطا البرغوثية |
| Potato leaf moth | <i>Herse convolvuli</i> Linnaeus, Lepidoptera, Sphingidae. | عثة ورق البطاطا |
| Potato leafhopper | <i>Empoasca fabae</i> (Harris) , Hemiptera , Cicadellidae. | قفاز أوراق البطاطا |
| Potato moth | <i>Phthorimaea operculella</i> (Zeller) , Lepidoptera , Gelechiidae. | عثة البطاطا |
| Potato psyllide | <i>Paratrioza cockerelli</i> (Sulc), Hemiptera, Psyllidae. | بسليد البطاطا |
| Potato scab gnat | <i>Pnyxia scabiei</i> (Hopkins) , Diptera , Sciaridae. | دبابة جرب البطاطا |
| Potato stalk borer | <i>Trichobaris trinotata</i> (Say) , Coleoptera , Curculionidae. | حفار أفرع البطاطا |
| Potato stem borer | <i>Hydraecia micacea</i> (Espec), Lepidoptera, Noctuidae. | حفار ساق البطاطا |
| Potato tuber moth | <i>Scrobipalopsis solanivora</i> Povolny , Lepidoptera , Gelechiidae. | عثة درنات البطاطا |
| Potato tuberworm | <i>Pthorimaea operculella</i> (Zeller) , Lepidoptera , Gelechiidae. | دودة درنات البطاطا |
| Potato wireworm | <i>Hapatesusn hirtus</i> Candeze, Coleoptera, Elateridae. | دودة البطاطا السلكية |
| Potentially valid name | اسم متداول ولكنه اسم غير شرعي. | اسم شرعي بالتداول |
| Potruncus | عقلة الصدر الأخير. | الصدر الخلفي |
| Potter wasps | اسم يطلق على زنابير عويلة Eumeninae وتعود لعائلة Vespidae من رتبة غشائية الأجنحة. | الزنابير الخزافة |
| Pouch | كيس كبير في حشرات رتبة Trichoptera تطلق على المنطقة أو المساحة الطويلة المنخفضة في | جراب |

| | | |
|--------------------------------|---|-------------------------------|
| | الجنح. | |
| Pouch gall | نوع من الأورام النباتية التي تسببها بعض الزنايبير. انظر أيضاً : Bud gall و Covering gall و Filz و gall و Mark gall و Pit gall و Roll and fold gall و Rosette gall. | الورم الجرابي |
| Poultry airsac mite | <i>Cytodites nudus</i> (Vizioli) , Acari , Cytoditidae. | حلم كيس هواء الدجاج |
| Poultry body louse | <i>Menacanthus stramineus</i> (Nitzch), Phthiraptera, Menoponidae. | قمل جسم الدجاج |
| Poultry bug | <i>Haemosiphon indorus</i> (Guges) , Hemoptera , Cimicidae. | بقعة الدجاج |
| Poultry chewing lice | <i>Goniocotes gallinae</i> (DeGeer) , Mallophaga , Philopteridae. | قملة الدجاج القارضة- |
| Poultry cyst mite | <i>Laminosioptes cystcola</i> (Vizioli) , Acari , Laminosioptidae. | حلم الدجاج المتكيس |
| Poultry feather mite | <i>Rivoltasia bifurcate</i> (Rivolta) , Acari , Epidermoptidae. | حلمة ريش الدجاج |
| Poultry fluff louse | <i>Goniocotes gallinae</i> (DeGeer) , Mallophaga , Philopteridae. | قملة زغب الدجاج |
| Poultry head louse | <i>Cuclotgaster heterographus</i> (Nitzch) , Mallophaga , Philopteridae. | قملة رأس الدجاج |
| Poultry house moth | <i>Niditinea spretella</i> (Senis & Schifermuller) , Lepidoptera , Tineidae. | عثة بيت الدجاج |
| Poultry red mite | <i>Dermanyssus gallinae</i> (DeGeer), Acari, Dermanyssidae. | حلم الدجاج الأحمر |
| Poultry shaft louse | <i>Menopon gallinae</i> (Linnaeus) , Phthiraptera , Menoponidae. | قمل محور ريش الدجاج |
| Poultry stick fast flea | <i>Echidnophaga gallinacea</i> (Westwood) , Siphonaptera , Pulicidae. | برغوث الدجاج اللاصق السريع |
| Poultry wing louse | <i>Lipeurus caponis</i> (Limmens) , Phthiraptera , Philopteridae. | قملة جناح الدجاج |
| Powder keg longicorn | <i>Gracilia minuta</i> (Fabricius), Coleoptera, Cerambycidae. | ثاقبة البرميل طويلة القرون |
| Powder post beetle | <i>Lyctus brunneus</i> (Stephans), Coleoptera, Bostrichidae. | الخنافس الثاقبة |
| Powder post bostrichid | <i>Amphicerus cornutaus</i> (Pallas) , Coleoptera , Bostrichidae. | البوستريجيدي الثاقبة |
| Powder post termites | انظر Kalotermitidae. | الأرضة الثاقبة |
| Poxviridae | عائلة فايروسية تنقل بواسطة الحشرات ومن أهم الأنواع الممثلة لها : Amsacta moorei entomopoxvirus Chironomus luridus entomopoxvirus Melolantha melolantha entomopoxvirus | عائلة بوكسفيريدي |
| Praeaulacidae | عائلة حشرية تعود لرتبة غشائية الأجنحة ولفوق عائلة Evanioidea. | عائلة برايولاسيدي |

| | | |
|------------------------------|--|------------------------|
| Praebrachial | يستخدم لوصف تركيب يقع أمام الذراع. أو هو العرق الطولي في وسط جناح المجموعة Ephemerid عادة يتفرع إلى عدة أفرع. | قبل الذراع |
| Praecostal spur | هو عرق كاذب يقع في الزاوية الضلعية عند قاعدة الجناح الخلفي. ويكتب أيضاً : Precostal spur. | المهماز قبل الضلعي |
| Praecoxa | (الشكل 17-2). | مقدم الحرقفة |
| Praedorsum | الجزء الأمامي من الظهر. وتكتب أيضاً .Predorsum. | مقدم الظهر |
| Praefurca | انظر Praefurca. | مقدم الشوكة |
| Praeichneumonidae | عائلة حشرية تعود لرتبة غشائية الأجنحة ولفوق عائلة Ichneumonoidea. | عائلة براي اكنيومينيدي |
| Praelabrum | انظر Praelabium. | مقدم الشفة |
| Praeocular | انظر Preocular. | مقدم العين |
| Praeputium | يطلق على الغشاء الخارجي الذي يغطي القضيب. في حشرات مستقيمة الأجنحة هو كتلة عضلية كروية توجد عند قاعدة القضيب. وتكتب أيضاً .Preputium. | مقدم القضيب |
| Praesaepium | منخفض سطحي يقع على الجهة البطنية لبعض العقول البطنية الأمامية في يرقات النمل من مجموعة Camponotini. | التجويف السفلي الأمامي |
| Praescutellum | تطلق على الصليبية التي نادراً ما توجد بين الصليبية الوسطية والخلفية لترجة الصدر الأوسط. انظر أيضاً: .Prescutellum. | مقدم الصليبية الخلفية |
| Praescutum | القسم الأول من أربعة أقسام لترجة الحلقات الصدرية. انظر أيضاً : .Prescutum. | مقدم الصليبية الوسطية |
| Praesiricidae | عائلة حشرية تعود لرتبة غشائية الأجنحة ولفوق عائلة Pamphiliodea. | عائلة براي سيريسيدي |
| Praesubterminal | في حشرات حرشفية الأجنحة ، أمام أو قبل الخط المستعرض النهائي. انظر أيضاً: .Presubterminal. | مقدم تحت النهاية |
| Praetarsus | انظر Pretarsus. | مقدم الرسغ |
| Praeterga | في يرقات غمدية الأجنحة ، هي الصليبات الأمامية لترجات الصدر. انظر أيضاً : .Preterga. | مقدم الترجة |
| Praetornal | انظر Pretornal. | قبل التدويرة |
| Praetrochantin | (الشكل 17-2). | مقدم المدور |
| Prairie ant | <i>Formica montana</i> Emery, Hymenoptera, Formicidae. | نملة المروج |
| Prasinous | وتكتب أيضاً Prasinus. | اخضر مصفر |
| Pratinicolous insects | الحشرات التي تقطن في بيئة حشائش المروج الخضراء. انظر أيضاً : Agricolous و Caespiticolous و Madicolous و Paludicolous و Ripicolous و Silvicolous. | حشرات حشائش المروج |
| Praying mantid | انظر European mantid. انظر Mantodea. | فرس النبي المفترس |
| Pre- | تعني قبل أو سابق. | بادئة كلام |
| Pre mating period | الفترة التي تنقضي بين فترة خروج الكاملات من العذارى وحصول التزاوج. | فترة قبل التزاوج. |

| | | |
|----------------------------------|--|----------------------------------|
| Pre oviposition period | الفترة المحصورة بين عملية التفقيح والإخصاب ووضع البيض في الحشرات. | فترة ما قبل وضع البيض |
| Preabdomen | العقل البطنية الأمامية للبطن. | مقدم البطن |
| Preacrostichals | في حشرات ذات الجناحين تطلق على الأشواك الأمامية لترجة الصدر الأوسط والتي تقع أمام الدرز المستعرض. | أشواك ترجة الصدر الأوسط الأمامية |
| Preadaptation | أي تركيب مظهري أو أي مظهر حياتي أو سلوكي يسرع من عملية التكيف التطوري. | التكيف المسبق أو المبكر |
| Preadult | الطور الذي يسبق ظهور الحشرات الكاملة. | ما قبل البالغة أو الكاملة. |
| Prealar | يعود لتركيب أو شكل أو لون في مقدم الجناح. | أمام الجناح |
| Prealar bridge | هو امتداد ينشأ من الجزء الأمامي من الصليبية قبل الوسطية ومقدم الضلع والتي تعمل كمسند أمامي للترجة والبلورا. كما تطلق على الصليبية الممتدة أمام الجناح وتربط الترجة مع اللوحة البلورية الأمامية حسب (Crampton). | قنطرة أمام الجناح |
| Prealar bristles | في حشرات ذات الجناحين الشوكية الأمامية فوق الجناحية أحياناً قد تغيب أو تختزل. | شوكية مقدم الجناح |
| Prealar callus | في حشرات ذات الجناحين تطلق على البروز غير الظاهري المتصلب الذي يقع أمام قاعدة الجناح على جانبي ترجة الصدر الأوسط. | الدرينة أمام الجناحية |
| Prealare | انظر Prealar bridge. | أمام الجناح |
| Prealaria | انظر Preala. | أمام الجناحية |
| Prealifera | مقدم قاعدة الجناح ، أو مقدم حامل البلورا. | أمام حامل الجناح |
| Prealanal | تستخدم لوصف تركيب أمام أو فوق فتحة الشرج. | أمام أو مقدم الشرج |
| Prealanal area | في جناح الحشرة القسم الذي يقع أمام المساحة الشرجية والتي تضم جميع الجناح ما عدا المنطقة الشرجية. | المساحة أمام الشرجية |
| Prealanal lobe | في الجناح الخلفي لحشرات غشائية الأجنحة تطلق على جزء من المنطقة الشرجية الواقعة بين إبط الجناح وحز مقدم الإبط حسب Comstock. | الفص الأمامي الجناحي |
| Prealanal plate or lamina | انظر Supranal plate. | صفحة قبل شرجية |
| Prealanal plates | في حشرات المجموعة Coccids تطلق على الأحد عشر زوجاً من الصليات الظهرية الواقعة على العقلة البطنية السابعة أمام فتحة الشرج. | الصفائح قبل الشرجية |
| Prealanal region | انظر Remigial region. | المنطقة قبل الشرجية |
| Preantenna | نظرياً تطلق على زوج من الزوائد الأولية الموجودة في مقدم الرأس أمام قرني الاستشعار ومن المحتمل وجودها في جنين مجموعتي Scolopendra و Dixippus إلا أنها تغيب في كاملات مفصليات الأرجل. | أمام قرن الاستشعار |
| Preantennal | يعود لتركيب يقع أمام قرن الاستشعار. | أمام قرن الاستشعار |
| Preantennal appendages | أي زائدة أو تركيب يقع أمام قرن الاستشعار. | الزوائد أمام قرن الاستشعار. |
| Preapical | يستخدم لوصف تركيب يقع قبل قمة أو نهاية التركيب أو العضو. | قبل القمة |
| Preapical bristle | في حشرات ذات الجناحين شوكية قصيرة ظهرية تقع | شوكية قبل القمة |

| | | |
|-----------------------------------|---|--------------------------|
| | قبل نهاية الساق. | مقدم المفصل. |
| Prearticular | | أمام نقطة التمثفصل |
| Preartis | انظر Epicondyle. | أمام المحور |
| Preaxil | مقدم المحور. | مقدم محور سطح الرجل |
| Preaxil surface of the leg | يطلق على السطح الأمامي للرجل عندما تمتد بزواوية قائمة على الجسم. | |
| Preaxillary excision | في الجناح الخلفي لغشائية الأجنحة الحز أو القطع الثاني لقمة الطية الشرجية الأولى بالإضافة إلى الحز الابطي. | حز أو قطع مقدم الإبط |
| Prebalancer | انظر Prehalter. | مقدم دبوس التوازن |
| Prebasilaire | القاعدة مع حافظها الأمامية المنتقخة أو المرتفعة. | مقدم القاعدة |
| Prebasilar | | أمام أو قبل القاعدة. |
| Precalcar | في حشرات غشائية الأجنحة تطلق على السطح البعيد أو المؤدي إلى إبرة اللسع أو السطح المنشاري لآلة وضع البيض كما في حشرات المجموعة Parasitica. انظر أيضاً : Postcalcar. | أمام أو قبل المهماز |
| Precambrian | احد العصور الجيولوجية وينظر عصر Proterozoic eons. انظر أيضاً : Proterozoic eon و Archaean eon. | قبل الكامبيري |
| Precedence | نظام لترتيب أفضلية الأسماء المثبتة وتستخدم لاختيار الاسم المقبول من بين عدد من الأسماء أعطيت لنفس النوع حيث يعتمد تاريخ نشر الاسم. والاسم المنشور أولاً يعتبر اسماً مقبولاً للنشر والاستخدام. | أسبقية |
| Precephalic | أمام جبهة الرأس. | أمام أو قبل الرأس |
| Precerebral | انظر Postcerebral. | أمام أو قبل المخ |
| Precipitin | مادة كيميائية تنتج في دم الحشرات بواسطة الترسيب عند مزج بلازما دم مختلفة. | المرسب |
| Preclavus | المنطقة الأمامية للجناح وهي المساحة الجانبية أمام الثنية الشرجية وتحتوي على العرق الضلعي وتحت الضلعي والكعبري والوسطي والزندي. | أمام الصولجان |
| Preclunial | في حشرات رتبة Psocoptera تطلق على العقل البطنية الموجودة عند قاعدة الردف أو Clunium. | أمام أو قبل الردف |
| Preclypeus | الصلبية الأمامية لمؤخر الدرقة ، وتسمى أيضاً : Anteclypeus و Infraclypeus و Rhinarium و Seconded clypeus. | أمام أو قبل الدرقة |
| Precocious stages | تطلق على جميع أطوار النمو من البيضة ولغاية طور العذراء. | أطوار ما قبل العذراء |
| Precoila | علامة أو تجويف توجد على كل درقة تتمفصل معها الفكوك ، وتسمى أيضاً : Epicondyle و Dorsal condyl. | أمام نقطة تمفصل الزائدة |
| Precornua | تطلق على قرن الجانب الراسي لقاعدة البلعوم، وتسمى أيضاً Anterior cornua. | القرن الأمامي |
| Precosious adults | تطلق على البالغات مبكرة النضج والتي تمتاز بصغر الحجم. | البالغات المبكرة |
| Precosta | هو العرق الأول الصغير للجناح في بعض الحشرات المتحجرة ، كما أن هذا العرق يتحد في الغالب مع | أمام أو قبل العرق الضلعي |

| | | |
|----------------------------------|--|---------------------------------|
| | العرق الضلعي ، ويمثل هذا العرق في الرعاشات شريط مسنن. | |
| Precostal area | في حشرات فوق عائلة Fulgoroidea، هي المساحة الواقعة بين العرق الضلعي والحافة الأمامية للجناح. | المساحة أمام الضلعية |
| Precoxa | في حشرات الكولمبولات تطلق على أحد المفصلين الذي يسبق الحرقفة. | أمام أو قبل الحرقفة |
| Precoxal | يعود لأمام أو قبل الحرقفة. | أمام أو قبل حرقفي |
| Precoxal bridge | تطلق على جزء البلورا الواقع أمام المنور وعادة يستمر مع اللوحة البلورية الأمامية. (الشكل 20-1) | القنطرة قبل الحرقفية |
| Precoxale | انظر Precoxal bridge. | القوس قبل الحرقفي |
| Precoxalia | الأجزاء الملتحمة من الاسترنة واللوحة البلورية الأمامية إلى الأمام من غشاء الحرقفة. | أمام الحرقفة |
| Predaceous | وتكتب أيضاً Predaceousness و Predacious و Parasitic . انظر أيضاً: Prey و Predator | مفترس |
| Predaceous diving beetles | انظر Dysticidae. | الخنافس الغاطسة المفترسة |
| Predaceous mite | انظر Predatory mite. | الحلم المفترس |
| Predacity | الميل إلى نزعة الافتراس. | افتراس |
| Predation | انظر Parasitism و Predatism. | الافتراس |
| Predatism | مهاجمة حشرة أو أحد أطوارها لحشرة أخرى أو طور من أطوارها والتغلب عليها لغرض التغذية وتسمى الحشرة المهاجمة بالمفترس أما الأخرى فتدعى بالفريسة أو الضحية. | الافتراس أو الافتراسية |
| Predative | يميل أو ينزع الى الافتراس. | افتراسي |
| Predator | | مفترس. |
| Predatory | يعود للسلوك الافتراسي. | افتراسي |
| Predatory mite | وتطلق على الأنواع المفترسة من الحلم ومنها: <i>Amblyseius fallacis</i> (Garman) <i>Amblyseius womersly</i> Schicha <i>Phytoseilus</i> spp <i>Typhlodromus occidentalis</i> Nesbitt <i>Typhlodromus pyri</i> Schuten , Acari , Phytoseiidae. | الحلم المفترس |
| Predatory shield bug | <i>Cermatulus nasalis</i> (Westwood) <i>Oecalia schellebergii</i> (Guerin-Meneville) , Hemiptera , Pentatomidae. | البقة المدرعة المفترسة |
| Predisposing factors | عوامل عن طريق تأثيراتها تجعل الكائن الحي حساساً لمرض معين أي تجعل الكائن ميالاً للمرض. | عوامل مضعفة |
| Predominant | كائن مسيطر على كائنات أخرى أو يتفوق عليها. | مسيطر |
| Preepisternum | الجزء الأمامي من اللوحة البلورية الأمامية والتي تظهر كصلبية منفصلة أو هي جانب اللوحة البلورية الأمامية حسب (Crampton). (الشكل 20-1) | أمام أو قبل البلوريتية الأمامية |
| Preeruciform | في حشرات عائلة Proctotrupidae تطلق على طور ما قبل اليرقة وبالأخص تطلق على المرحلة الأولى من نمو اليرقات. | اليرقة الاسطوانية الأولية |
| Preexisting name | كل اسم علمي موجود قبل وضع نظام التسمية الثنائي | اسم موجود مسبقاً |

| | | |
|-----------------------------|---|---|
| | أو نظام التسمية للتاريخ التطوري وهو اسم شرعي وساري المفعول أو أن يكون اسماً مستخدماً ولكنه غير خاضع لقانون التسمية الحيوانية. | |
| Prefemur | انظر Ischiopodite. | قبل الفخذ |
| Preference | مجموعة الصفات التي تجعل من العائل مقبولاً أو غير مقبول من الحشرة إما لغرض التغذية أو السكن أو وضع البيض عليه. | التفضيل |
| Preformation | نظرية تقول بأن جميع أعضاء الجنين موجودة وجوداً سبقياً في البيضة. انظر أيضاً : Epigenesis. | التكوين المسبق |
| Prefrons | في حشرات عائلة Psocididae هي مؤخر أو خلف الدرقة. | مقدم الجبهة |
| Prefurca | في حشرات ذات الجناحين هي ساق العرق في مقدم الشوكة أو هو سويق العروق الطويلة والقطاع الكعبري حسب (Curran). | أمام أو قبل الشوكة |
| Pregenacerores | في حشرات المجموعة Coccids هي المجاميع الرأسية الجانبية من فتحات الغدد الشمعية التي توجد على السطح السفلي للققا أو العجز Pygidium. | أمام أو قبل فتحات الغدد الشمعية القفوية |
| Pregenicular | في حشرات مستقيمة الأجنحة تطلق على جزء الفخذ القريب من الركبة. | مقدم الركبة |
| Pregenicular annulus | حلقة ملونة تتباين في درجة وضوحها توجد على جزء الفخذ القريب من الركبة. | حلقة مقدم الركبة |
| Pregenital | تستخدم لوصف تركيب يقع قبل الأعضاء التناسلية أو قبل العقلة الحاملة لأعضاء التناسل. | أمام أو قبل العقلة التناسلية |
| Pregenital segments | في الحشرات تطلق على العقل التي تقع أمام العقلة الحاملة للأعضاء التناسلية أو تطلق على العقل الحشوية أي الحاوية على الأحشاء. | العقل قبل التناسلية |
| Pregradular area | في حشرات غشائية الأجنحة هي المساحة الأمامية المرتفعة الواقعة أمام المدرج والذي ينحدر أو يستقر أو يتم فصل مع الترجة أو الأسترنة السابقة لها. | مساحة مقدم التدرج |
| Pregula | تسمى خطأ تحت الذقن كما يطلق عليها Gular bar. | مقدم الجولا أو الحجر |
| Prehalter | في حشرات ذات الجناحين الحرشفة أو الغشاء الواقع أمام دبوس التوازن. | أمام أو قبل دبوسي التوازن |
| Prehensile | معد للإمساك أو القبض على الفريسة وتمزيقها. | لإمساك |
| Prehension | عملية القبض ومسك الفريسة. | إمساك |
| Preimaginal | تطلق على الطور الذي يسبق الطور الكامل. | قبل الطور الكامل |
| Prelabia | تطلق على مقدم أي تركيب يشبه الشفة أو تحور حافة الثغر التنفسي إلى ما يشبه الشفة. | قبل الشفة |
| Prelabium | تطلق على الجزء البعيد من الشفة السفلى الذي يضم مقدم الذقن واللسين والملامس الشفوية. وحسب Snodgrass هي الشفة السفلى الحقيقية Eulabium. | قبل أو مقدم الشفة السفلى |
| Prelabrum | الدرقة في حشرات ذات الجناحين وتكتب أيضاً Praelabrum. | قبل أو مقدم الشفة العليا |
| Prelarva | طور ساكن غير متغذي في بعض الأكاروسات والعناكب ويختلف في الشكل بين المجاميع المختلفة | قبل طور اليرقة |

| | | |
|---------------------------------|--|--------------------------|
| | من الاكاروسات. | |
| Prelinnaean name | اسم منشور قبل كانون الثاني لعام 1758 وهو تاريخ بدء التسمية الحيوانية وهو تاريخ نشر كتاب التصنيف الطبيعي لـ (ليناوس) ومثل هذه الأسماء غير صحيحة ولا يجوز تداولها عن طريق إعادة نشرها بشكلها الأصلي بعد كانون الثاني 1758. | اسم قبل ليناوس |
| Premandibular | يقع أمام الفك العليا تطلق على العقلة المؤقتة للجنين. انظر أيضاً : Intercalary segment. | أمام أو قبل الفك العلوي |
| Premandibular appendages | انظر Postantennal appendages. | الزوائد قبل الفك |
| Prematuration period | الفترة التي تسبق مرحلة النضوج الجنسي في الحشرات. | فترة قبل النضج |
| Premaxatendon | أمام الوتد الكبير الذي يرتبط بالدرينة أو يكون قرب الدرينة الكيوتكلية عند النهاية القريبة تحت الكاردو أو الكاردو. | قبل الوتد الكبير |
| Premedia | في حشرات عائلة Ephemerae العرق الذي يقع بين العرق الكعبري والعرق الوسطي. | أمام أو قبل العرق الوسطي |
| Premental | يستخدم لوصف تركيب يرتبط بـ قبل الذقن. | مقدم ذقني |
| Prementum | الجزء الطرفي من الشفة السفلى ويحتوي على عضلات الملامس والفصوص اللسانية (الجلوسا والباراجلوسا) وتتغمد فيه عضلات الجمجمة الخاصة بالشفة السفلى. (الشكل 14-2) | مقدم الذقن |
| Premorus | انظر Premorse. | ذو نهاية غير منتظمة |
| Premorse | تستخدم لوصف تركيب ينتهي بقمة غير منتظمة أو مشرشرة وتكتب أيضاً Premersus. | ذو نهاية غير منتظمة |
| Premoulting | العمليات التي تسبق حدوث الانسلاخ. | قبل الانسلاخ |
| Prenota | الصليبية قبل الوسطية للترجة. | قبل أو مقدم الترجة |
| Prensiseta | شعيرات صلدة قصيرة توجد عند النهايات المستوية للقضبان الملتوية على الأقدام التناسلية لذكور ذباب عائلة Tephritidae وتستخدم لمسك الأنثى عند التزاوج. | الشعيرات الماسكة |
| Prensor | تطلق على العضو الجانبي التناسلي لذكور حرشفية الأجنحة يستخدم لمسك الأنثى عند التزاوج. | ماسك |
| Preoccupied | في التصنيف الاسم المستخدم في مجموعة تصنيفية أخرى. | مستخدم مسبقاً |
| Preoccupied name | انظر Junior homonym. | اسم مستخدم سابقاً |
| Preocellar band | في الرعاشات شريط ذو صبغة غامقة يقع مباشرة أمام العيون. | حزمة مقدم العيون |
| Preocellar bristles | في حشرات ذات الجناحين زوج الأشواك الصغيرة الواقعة أسفل العيون الوسطية. | أشواك مقدم العيون |
| Preocular | تكتب أيضاً Praeocular. | أمام أو قبل العين |
| Preocular antenna | قرن الاستشعار المنغمد قريباً من جبهة العين المركبة. | قرن الاستشعار قبل العين |
| Preoral | تستخدم لوصف تركيب له علاقة بالفم. | قبل فمي |
| Preoral cavity | انظر Mouth cavity. (الشكل 37-2) | تجويف قبل فمي |
| Preoral digestion | انظر Extra oral digestion. | هضم قبل فمي |

| | | |
|------------------------------|---|------------------------------------|
| Preoral lobe | انظر Prostomium. | فص قبل فمي |
| Preparadensa | في حشرات المجموعة Coccids تطلق على الجزء الأمامي من تغلظات القفا عندما تكون هناك مجموعتان منها حسب (MacGillivray). | أمام أو قبل تغلظات القفا |
| Preparapteron | انظر أيضاً : Basalare و Episternal و Paraptera. | أمام أو قبل الصليبيات الجار جناحية |
| Preparasitic larvae | تطلق على يرقات الطفيل التي تنفس من البيض و قبل اختراقها لعضو من أعضاء العائل. | يرقات ما قبل التطفل |
| Prepectus | الصليبية الحافية الأمامية للمساحات الاسترنية البلورية للعقلة والتي تنفصل بدرز مستعرض يستمر عبر الاسترنة واللوحه البلورية الأمامية حسب (Snodgrass). في حشرات غشائية الأجنحة هي المساحة الممتدة على طول الحافة الأمامية للوحه البلورا الأمامية للصدر الأوسط والتي تنفصل عن بقية الصليبيات بواسطة درز حقيقي Sulcus. انظر أيضاً : Antepectus. | أمام أو قبل صليبية القص |
| Prepharynx | | مقدم البلعوم. |
| Prephragma | الحاجز الأمامي لأي عقلة حسب (Comstock) أو الحاجز الداخلي المرتبط بالترجة أو الحاجز الداخلي لترجة الصدر الأول. | الحاجز الداخلي الأمامي |
| Prephragmina | الحاجز الداخلي لترجة الصدر الأول. | الحافة الترجية الأمامية. |
| Prepleuron | القطاع الأول من البلورا أو البلوريتة الأمامية. | مقدم البلورا |
| Prepuce | انظر Distiphallus. | الجلد الأمامي للقضيبي |
| Prepupa | تطلق على الطور الساكن بين العمر اليرقي الأخير والعذراء. | قبل العذراء |
| Preputial | يعود أو يختص بالجلد الأمامي للقضيبي. | للجلد الأمامي للقضيبي |
| Preputial glands | تطلق على الغدد المرتبطة بالفقحة الخارجية للقناة القاذفة. | غدد الجلد الأمامي للقضيبي |
| Preputial sac | المثانة حسب (Snodgrass). القضيبي الداخلي حسب (Pierce) في حشرات رتبة جلدية الأجنحة Dermaptera كيس مجوف يوجد في فص القضيبي يحمل لوحه متصلبة على الجدار والقضيبي عند النهاية الأمامية. في حشرات حرشفية الأجنحة أنبوبة مرنة قابلة للانقلاب داخل القضيبي. | كيس الجلد الأمامي للقضيبي |
| Prerectal | يستخدم لوصف تركيب يقع أمام المستقيم. | أمام أو قبل المستقيم |
| Prescutal ridge | الحافة الداخلية المتكونة بواسطة الدرز أمام أو قبل الصليبية. | الحافة أمام أو قبل الدرع |
| Prescutal suture | الميزاب المستعرض لترجة الصدر الأوسط أو الصدر الخلفي أسفل درز قبل الضلعي والذي يفصل الصليبية الأمامية Prescutum عن الصليبية الوسطية Scutum ومكونة من الداخل الحافة قبل الصليبية. | الدرز أمام أو قبل الدرع |
| Prescutellar bristles | في حشرات ذات الجناحين تطلق على الشعيرات أو الأشواك الموجودة في صف مستعرض أمام الصليبية الخلفية Scutellum. | الأشواك أمام أو قبل الدرع |
| Prescutellar callus | انظر Postalar callus. | تغلظات قبل الدرع |
| Prescutellar row | في حشرات ذات الجناحين صف من الأشواك | صف الأشواك أمام أو قبل |

| | | |
|--------------------------|---|--|
| Prescutellum | الموجودة أمام الصليبية الخلفية حسب (Comstock). تطلق على الصليبية الأقرب للرأس عندما يقسم الجزء العلوي من الترجة إلى أربعة أقسام. | الدرع أمام أو قبل الدرع |
| Prescuto scutal | يعود للصليبية الأمامية والصليبية الوسطية. | أمام أو قبل الدرع والدرع |
| Prescutum | المساحة الأمامية لترجة الصدر الأوسط أو الصدر الخلفي. أو هي الصليبية الأمامية لترجة أي عقلة من عقل الصدر. (الشكل 1-20) وتكتب أيضاً Praescutum. | الدرع الأمامي |
| Preservation | عملية حفظ المواد أو العينات من التلف. انظر أيضاً: Cryopreservation. | حفظ |
| Presocial | في الحشرات الاجتماعية، تطلق على التنظيم الاجتماعي لبعض الحشرات والتي تكون أقل من التنظيم الاجتماعي الحقيقي. انظر أيضاً: Eusocial و Parasocial و Subsocial. | دون الاجتماعي |
| Presonate | يظهر بشكل مختلف عن الشكل المعتاد. | يتقصر |
| Press | مرشح أو تركيب شبكي يعمل على فصل المواد أو الجزيئات الصلبة من السائل الذي تفرزه الغدد. انظر أيضاً: Silk press. (الشكل 2-30) | معصرة |
| Pressure plate | تركيب يوجد عند قاعدة الوسادة المخيلية والتي تضغط على كعب الوسادة. | صفحة ضاغطة |
| Pressure receptor | في حشرات نصفية الأجنحة هي المستقبلات الميكانيكية. في بعض الحشرات المائية هي المستقبلات المرتبطة بالشبكة الواقية Plastron والشعيرات الكبيرة الطاردة للماء Hydrofuge setae. انظر أيضاً: Proprioceptor. | مستقبل الضغط |
| Presternal | مقدم الأسترنة، أو يعود لمقدم الأسترنة. | أمام أو قبل الأسترنة |
| Presternal shield | في الأكاروسات تطلق على زوج الألواح المثانة الشكل التي تقع أمام اللوحة الأسترنية. (الشكل 8) | درع مقدم الأسترنة |
| Presternal suture | الدرز الذي يفصل صليبية الأسترنة الأمامية عن الأسترنة الحقيقية Eusternum. | درز مقدم الأسترنة |
| Presternoidea | قطعة مقدم الحرقفة الثانية أو مقدم الحرقفة حسب (MacGillivray). | جانبي اللوحة البلورية الأمامية |
| Presternum | المساحة الأمامية الضيقة للأسترنة الواقعة أمام الأسترنة القاعدية. | لوحة الأسترنة الأمامية أو الأسترنية الأمامية |
| Prestigma | في حشرات غشائية الأجنحة خاصة حشرات عائلتي: Braconidae و Bethylidae تطلق على العروق الممتدة في منطقة تجمع العروق الضلعي وتحت الضلعي وعروق القطاع الكعبري باتجاه قاعدة بقعة الجناح الأمامي، وتكتب أيضاً Prostigma. انظر أيضاً: Pterostigma. | أمام أو قبل البقعة الجناحية |
| Prestomal teeth | في بعض حشرات ذات الجناحين الأسنان الناشئة من الحافة الجانبية للصليبية القرصية للشفية وتستخدم لتمزيق الطعام. أو هي صفوف من الأسنان توجد إلى الخلف من الجدار الداخلي لقبيل الفم حسب (Snodgrass). | أسنان مقدم الفم |
| Prestomium | في حشرات ذات الجناحين تطلق على الشق بين فصوص الشفة أمام فتحة قناة الغذاء. | فتحة ما قبل الفم |

| | | |
|-----------------------------------|--|-----------------------------------|
| Presutural bristles | في حشرات ذات الجناحين واحدة أو أكثر من الأشواك الواقعة مباشرة أمام الدرز المستعرض ، أو هي الأشواك الجانبية أمام الدرز. | الأشواك أمام الدرزية |
| Presutural depression | في حشرات ذات الجناحين المنخفض المثلث الشكل الواقع عند النهاية الخارجية للدرز المستعرض. | المنخفض أمام الدرزي |
| Presynaptic membrane | غشاء المحور العصبي قبل منطقة التشابك العصبي. | غشاء قبل الاقتران. |
| Presystolic notch | فترة الانخفاض السابق للانقباض. | ما قبل الانقباض |
| Pretarsus | الجزء الطرفي البعيد من الرسغ مع زوائده حسب (Comstock). (الأشكال 29 و 1-30) انظر أيضاً: Arolium و Auxilla و Basipulvillus و Empodium و Euplanta و Parempodium و Planta و Ungus. | مقدم الرسغ |
| Pretentoria | أمام الأذرع الأمامية لهيكل الرأس. | أمام هيكل الرأس |
| Pretentorina | أمام نقرة الأذرع الأمامية لهيكل الرأس. | أمام نقر الهيكل |
| Preterga | في يرقات حشرات غمدية الأجنحة هي الصليبية الأمامية لترجات الصدر، وتكتب أيضاً Praeterga. | مقدم الترجية أو ترجيتة أمامية |
| Pretergite | الصليبية الأمامية للترجة. | مقدم الترجية أو الترجيتة الأمامية |
| Pretornal | | قبل الاستدارة أو التدوير. |
| Preupsilon | تطلق على ساق الحرف y. انظر أيضاً: Proupsilon. | قبل ذراع الشوكة |
| Prevailing usage | في التسمية العلمية هناك بعض الأسماء التي أخذت موقعها في التسمية نتيجة شيوع استخدامها. | شائع الاستخدام |
| Prevertex | | أمام أو قبل قمة الرأس. |
| Prey | انظر Predation. | فريسة |
| Priarie flea beetle | <i>Altica canadensis</i> Genter , Coleoptera , Chysomelidae. | خنفساء المروج البرغوئية |
| Priarie grain wireworm | <i>Ctenicera Aeripennis</i> (Brown) , Coleoptera , Elateridae. | دودة حبوب المروج السلكية |
| Prickly acacia seed beetle | <i>Bruchidius sahlbergi</i> Schilisky , Coleoptera , Bruchidae. | خنفساء بذور الأكاشيا الشوكية |
| Prickly pear bug | <i>Chelinidea tabulata</i> (Burmeister) , Hemiptera , Coreidae. | بقعة التين الشوكي |
| Prickly pear cochineal | <i>Dactylopius confusus</i> (Cockerell) , <i>Dactylopius opuntiae</i> (Cockerell) , Hemiptera , Dactylopiidae. | كوشينيال التين الشوكي |
| Prickly pear moth borer | <i>Tucumania tapiacola</i> Dyar , Lepidoptera , Pyralidae. | عثة التين الشوكي الحفارة |
| Prickly pear scale | <i>Diaspis echinocacti</i> (Bouche) , Hemiptera , Diaspididae. | قشرية التين الشوكي |
| Prickly pear spider mite | <i>Tetranychus desrtorum</i> Banks , Acari , Tetranychidae. | حلم التين الشوكي العنكبوتية |
| Primaries | مصطلح مبهم وغير واضح. | الأجنحة الأمامية |
| Primary afferent neurons | انظر Deutocerebrum. | الأعصاب الواردة الأولية |

| | | |
|------------------------------|--|----------------------------------|
| Primary allometrosis | تحالف أو تعاون عدة إناث في أنواع مختلفة من النمل لتأسيس مستعمرة مفردة. | المستعمرة الأولية المختلطة |
| Primary culture | مزرعة من خلايا تأخذ مباشرة من النسيج الحيواني أو النباتي. | المزرعة الأولية |
| Primary cuticula | انظر Exocuticula. | الكيوتكل الأولي |
| Primary eyes | في حشرات المجموعة Coccids تطلق على العيون البسيطة للإناث والتي تبقى خلال طور الحورية والكاملات. | العيون الأولية |
| Primary homonym | واحد من اثنين أو أكثر من الأسماء الجزئية المتماثلة التي اقترحت عند النشر الأصلي مقترنة بنفس اسم الجنس واللاحق في مثل هذين الأسمين الأصليين المشتركين يستبعد بصفة دائمة وكذلك الحال مع واحد من اثنين أو أكثر من أسماء الأجناس المتماثلة أو المراتب الأعلى. انظر أيضاً: Secondary homonym. | اسم جناس أصلي |
| Primary inoculum | الفاح البادئ للمرض. انظر أيضاً: Secondary inoculum. | الفاح الأولي |
| Primary iris cell | في العين المركبة الخلايا الملونة الكثيفة التي تحيط بالعدسة والمخروط البلوري حسب (Imms). انظر أيضاً: Primary pigment cell. | الخلية القرنية الأولية |
| Primary lobes | في حشرات المجموعة Coccids تعني الفصوص حسب (MacGillivray). | الفصوص الأولية |
| Primary monogamy | في الحشرات الاجتماعية تطلق على العش أو المستعمرة التي تم تأسيسها من قبل ملكة واحدة. انظر أيضاً: Secondary monogamy. | أحادي الملكة الأولية |
| Primary ocelli | العيون البسيطة في الحشرات الكاملة والحوريات حسب (Comstock). وعادة تقع في قمة الرأس بين العيون المركبة ويختلف عددها في الحشرات ولكنها في الغالب ثلاثة. | العيون الأولية أو البسيطة |
| Primary oocyst | | بويضة أولية. |
| Primary parasite | الطفيل الذي ينمو ويتطور داخل أو على عوائل غير متطفلة بطبيعتها أصلاً كأن تكون من آكلات النبات أو ناقلات حبوب اللقاح أو محبات الفضلات الحيوانية أو ناقلات الفطريات أو المفترسات وغيرها من الحشرات الأخرى. انظر أيضاً: Secondary parasite. | الطفيل الأولي |
| Primary phallic lobes | في الجهاز التناسلي الذكري هي الفصوص التي تنتج أعضاء القضيب البسيطة. انظر أيضاً: Periphallic organs. | فصوص القضيب الأولية |
| Primary pigment cell | الخلايا القرنية الصبغية في العين المركبة للحشرات حسب (Snodgrass) أو الخلايا الصبغية التي تحيط بالمخروط البلوري والجزء القريب من العدسة. (الشكل 45-2) ومن مرادفاتها: Corneagenous pigment cell و Pigment iris cell و Corneal pigment cell. | الخلية الصبغية الأولية |
| Primary polygyny | في الحشرات الاجتماعية تطلق على العش أو المستعمرة التي تم تأسيسها من قبل أكثر من ملكة. | المستعمرة الأولية متعددة الملكات |

| | | |
|--------------------------------------|--|---------------------------------|
| | انظر أيضاً : Monogyny و Oligogyny و Polygyny و Secondary. | |
| Primary reproductive | في حشرات متساوية الأجنحة Isoptera. الملك أو ملكة المستعمرة وعادة يكون هناك ملك أو ملكة واحدة لكل مستعمرة وهي المسؤولة عن وضع البيض. انظر أيضاً : Neoteinic و Secondary reproductive. | التكاثرات الأولية |
| Primary screw worm | <i>Cochliomyia hominivorax</i> (Coquerel) , Diptera , Calliphoridae. | الدودة البريمية الأولية |
| Primary segmentation | التعقيل الأساسي والبدائي في جميع مفصليات الأرجل ، بعض المؤلفين يقصد به التعقيل في طور الجنين. (الشكل 1-12) انظر أيضاً : Secondary segmentation. | التعقيل الأولي |
| Primary setae | في يرقات حشرية الأجنحة الشعيرات الموجودة على الدرينات الكيوتكلية والمرتببة بأعداد ومواقع يمكن توقعها. | الشعيرات الأولية |
| Primary sexual characters | ومن هذه الصفات المناسل والمبايض في الإناث والخصى في الذكور. | صفات شقية أصلية |
| Primary somatic hermaphrodite | الحشرات التي تمتلك الغدد التناسلية لأحد الجنسين فقط وأجزاء من الأعضاء التناسلية الثانوية داخلياً أو خارجياً ولكلا الجنسين. انظر أيضاً : Sexual mosaic. | التختن الجسمي الأولي |
| Primary type | في التصنيف العينة المستخدمة في الشرح أو الوصف الأصلي للنوع الذي تم تسميته وتضم أنماط ممثلة منها نمط رقيق ونمط أوجد ونمط حديث. انظر أيضاً : Secondary type و Proterotype. | نمط أولي |
| Primary vector | مفصليات الأرجل التي تنقل المسبب المرضي البادئ للإصابة في الإنسان أو الحيوانات. انظر أيضاً : Secondary vector. | الناقل الأولي |
| Primary vein | العرق الأساسي في جناح الحشرات. انظر أيضاً: Vein. (الشكل 4-24) | العرق الأولي |
| Prime swarm | التطريد الأول الذي ينطلق من الخلية الأم والذي يحتوي في الغالب على الملكة القديمة. | التطريد الأولي |
| Primer pheromones | فيرمونات ذات تأثير طويل الأمد على فسيولوجية ونمو الكائن المستقبل. | الفيرمونات الأولية |
| Primitive | غير محور أو مشتق. | بدائي |
| Primitive bristletails | انظر Lepidotrichidae. | حشرات ذات الذنب القاسف البدائية |
| Primitive caddis flies | انظر Trichoptera و Rhyacophilidae. | ذباب الكادس البدائي |
| Primitive character | شكل مظهري في الغالب بسيط غير معقد ويعتقد انه يمثل مظهر الأصل الذي انحدرت منه. انظر أيضاً : Derived character و Plesiomorphous character. | صفة بدائية |
| Primitive crane flies | انظر Tayderidae و Tipulidae. | الذباب البدائي طويل الأرجل |
| Primitive gonopods | | أقدام تناسلية بدائية |
| Primitive katydids | انظر Prophalangopsidae. | الجنادب البدائية |
| Primitive moths | انظر Micropterygidae. | العث البدائي |

| | | |
|--|---|-------------------------------|
| Primitive sawflies | | الدباب المنشاري البدائي. |
| Primitive streak | | الحزمة البدائية |
| Primitive weevils | انظر Brentidae. | السوس البدائي |
| Primitively eusocial | في الحشرات الاجتماعية تطلق على الأفراد التي تعيش في مستعمرة اجتماعية حقيقية إلا أن أفراد الطبقات المكونة لها متشابهة وتبادل الغذاء بين الطبقات يكون قليل أو معدوم. | الاجتماعيات الحقيقية البدائية |
| Primordial | تستخدم لوصف تركيب في مراحل نموه الأولى. انظر أيضاً : Primitive. | أولي أو بدائي |
| Primordial cells | الخلايا الجرثومية التي ينمو منها البيض. | الخلايا الجرثومية الأولية |
| Primordium | تراكيب أو أعضاء بأشكالها البدائية أو الأولية. انظر أيضاً : Anlage. | بدائية |
| Primula aphid | <i>Microlophium primulae</i> (Theobald) , Hemiptera , Aphididae. | من بريمو لا |
| Principal neuron | انظر Deutocerbrum. | عصب رئيس |
| Principal sector | في الرعاشات العرق الذي يمتد من نقطة انفصاله من القطاع الأوسط إلى الحافة الخارجية عند أو أسفل قمة الجناح. وحسب (Comstock) هو القاطع الأوسط. | القاطع الرئيس |
| Principal sulcus | في حشرات مستقيمة الأجنحة المنخفض المستعرض للصدر الأمامي عند الوسط أو أسفله. | الدرز الحقيقي الرئيس |
| Principal vein | في حشرات رتبة نصفية الأجنحة العروق الملتحمة للجزء الجلدي من الجناح من العرق تحت الضلعي ولغاية العرق الزندي. | العرق الرئيس |
| Principle of coordination | في مجموعة العائلة أو الجنس أو النوع يعد الاسم المثبت لمرتبة تصنيفية في أي مستوى اسم ثابت مع نفس المؤلف وتاريخ نشره للمرتبة التصنيفية بالاعتماد على نفس الاسم الحامل للنمط في مراتب أخرى ضمن المجموعة ، لمزيد من المعلومات راجع الفقرات 36 و 43 و 46 من قانون التسمية الدولية. | قاعدة المساواة |
| Principle of homonym | أو قاعدة الاسم المشترك التي تقول أن اسم أي مرتبة تصنيفية هو اسم متفرد وعليه فإن أي اسم جناس أو مشترك ثانوي لاسم آخر يجب أن لا يستخدم كاسم شرعي وأن المادة 52 تتعامل مع هذه الحالة بدقة. | قاعدة الجناس |
| Principle of priority | إن الاسم الشرعي أو القانوني للمرتبة التصنيفية هو الاسم المتداول الأقدم والمادة 23 من قانون التسمية الدولية تشرح هذا المبدأ. | مبدأ الأسبقية |
| Principle of typification | إن اسم أي مرتبة تصنيفية ضمن مجموعة العائلة فما دون لها نمط حامل للاسم تم تثبيته وتحديده والذي تم على أساسه تسمية المرتبة بالاعتماد على المادة 61 من قانون التسمية الدولية. | مبدأ المثالية |
| Principles of binomial nomenclature | مجموعة القواعد والأنظمة الصادرة عن الوكالة الدولية للتسمية الثنائية والتي تعمل على توحيد وضبط هذا النظام. | قواعد التسمية الثنائية |
| Priodont | تطلق على ذكور المجموعة Lucanid ذات الفكوك الصغيرة. انظر أيضاً : Amphiodont و Mesodont و Teledont. | صغيرة الفكوك |
| Prionoglaridae | عائلة حشرية صغيرة تعود لرتبة Psocoptera. | عائلة بريونوكلاريدي |

| | | |
|----------------------------|---|---------------------------|
| Priority | انظر Law of priority | أسبقية |
| Prismatic | | موشورية. |
| Privat leafminer | <i>Caloptilia cuculipennella</i> (Hubner), Lepidoptera, Gracillariidae. | ناخرة أوراق جنبه الرباط |
| Privet aphid | <i>Myzus ligustri</i> (Mosley) , Hemiptera , Aphididae. | من جنبه الرباط |
| Privet mite | <i>Brevipalpus obovatus</i> Donnadieu, Acari, Tenuipalpidae . | حلم جنبه الرباط |
| Privet thrips | <i>Dendothrips ornatus</i> (Jablonowski) , Thysanoptera , Thripidae. | ثربس جنبه الرباط |
| Prizbram's factor | عامل تتراوح قيمته بين 1.26 - 1.5 وهو نسبة الزيادة في الطول بين الأعمار اليرقية المتعاقبة. | عامل برزيرام |
| Prizbram's rule | قانون مبني على الملاحظة يقول إن وزن الحشرة يتضاعف عند كل عمر وعند كل انسلاخ وان هذه الزيادة تتم بمعادلة خطية ونسبة 1.26. أي هي حالة من النمو المتناسق. انظر أيضاً : Dyar's rule | قاعدة برزيرام |
| Pro | تستخدم لوصف موقع التراكيب والزوائد. | قبل أو أمام. |
| Pro parte | وتختصر بـ p.p. | جزئياً |
| Proala coriacea | تطلق على الأجنحة الأمامية المتكونة من مواد صلبة وهي قابلة للانحناء ولكنها غير قابلة للثني. | الأجنحة الأمامية المتقرنة |
| Proala rustacea | تطلق على الأجنحة الأمامية الصلبة غير القابلة للانحناء أو الثني. | الأجنحة الأمامية القشرية |
| Probofossa | | ميزاب الخرطوم. |
| Proboscaria | في حشرات ذات الجناحين ، الصليبية الرفيعة على طول كل حافة من حواف الصليبية الوسطية التي تدعم ميزاب الخرطوم. | صليبيات الخرطوم الحافية |
| Proboscella | الصليبيات الوسطية الداعمة لميزاب الخرطوم. | صليبيات الخرطوم |
| Proboscidea | عائلة Coccidae. | عائلة بروبوسيديا |
| Proboscidual fossa | تطلق على جزء قبل الفم من الرأس. انظر أيضاً : Buccal cavity | قبل الفم |
| Proboscipedia | نوع من النمو تنمو فيه الشفوية إلى قدم. | الخرطوم القدمي |
| Proboscis | | الخرطوم أو البيوز. |
| Probrachial | في حشرات المجموعة Ephemera العرق الطولي للجناح والممتد إلى الخلف من العرق قبل العضدي. | قبل أو أمام العضدي |
| Procephalic | يعود لمقدم الرأس. | أمام أو قبل الرأس |
| Procephalic antenna | في مفصليات الأرجل قرون الاستشعار الصغيرة. | قرن استشعار مقدم الرأس |
| Procephalic lobes | في الجنين الجزء الأمامي من الرأس. | فصوص مقدم الرأس |
| Procephalon | تطلق على عقل الرأس في الجنين وتتكون من اتحاد العقل الثلاثة البدائية. | مقدم الرأس |
| Procerebral | تستخدم لوصف تركيب يقع أمام المخ. أيضاً يطلق هذا المصطلح على جزء المخ الذي يحتوي على المخ الأول والعقدة البصرية. | قبل أو أمام المخ |
| Procerebral lobes | الجزء المركزي من المخ والذي يتكون من اتحاد الفصوص الوسطية والتي تنشأ منها أجسام عشب | فصوص قبل المخ |

| | | |
|----------------------------------|---|-------------------------------|
| | الغراب. | |
| Procerebrum | الجزء الأمامي من المخ المكون من العقدة العصبية لعقطة الرأس الأولى ، وتسمى أيضاً Ocular lobe . | قبل أو مقدم المخ |
| Process | نتوء أو بروز كالدرينات. كما تطلق على أي عملية تؤدي إلى حدوث تغيير فسلجي أو سلوكي. | زائدة |
| Process of labrum | انظر Appendicle . | زائدة شفوية |
| Processi longi | انظر Bacilliform sclerites . | زائدة متطاولة |
| Processionary caterpillar | <i>Orthogaster lunifer</i> Herrich-Schaffer , Lepidoptera , Thaumatopeadae . | الدودة الموكبية أو الجرارة |
| Processionary moth | <i>Thaumetopea pityocampa</i> Lepidoptera , Thaumetopeadia . | العثة الموكبية أو الجرارة |
| Processus articularis | في حشرات Siphonaptera انظر Telomere وفي حشرات غشائية الأجنحة انظر Dorsal ramus . | مفاصل الزوائد |
| Processus medianus | في حشرات غشائية الأجنحة. انظر أيضاً : Tuxen . | زوائد وسطية |
| Procidencia | في حشرات غشائية الأجنحة تطلق على النتوء الوسطي لترجة العقلة البطنية السابعة في بعض ذكور Symphata . | النتوء المسنن |
| Proclinate | عادة يستخدم لوصف وضع الشعرات أو الأشواك. انظر أيضاً : Declinate و Incline و Recline . | مائل للامام |
| Procoria | الغشاء أمام الصدر الأول. | الغشاء الأمامي |
| Procramptonomyiidae | عائلة حشرية صغيرة متحجرة تعود لرتبة ذات الجناحين عرفت من العصر الجوراسي. | عائلة بروكرامبتونوميدي |
| Procryptic coloration | خليط من الألوان أو نماذج من الألوان توجد على الجسم أو زوائده مسبقا تعمل على التشبه الوقائي والاختفاء عن أعين المفترسات. انظر أيضاً : Advanced coloration و Aluring coloration و Anticryptic coloration و Aposematic و Apectectic coloration coloration و Combination coloration . | تلون التخفي المسبق |
| Proctiger | حلمة صغيرة أو تركيب مخروطي يحمل الشرج. بعض الباحثين يقول أنها العقلة البطنية العاشرة المختزلة. | حامل الشرج |
| Proctodaeal | يعود للمعي الخلفي. | معي خلفي |
| Proctodaeal trophallaxis | انظر Stomodaeal trophallaxis و Trophallaxis . | التغذية المعوية الخلفية |
| Proctodaeal valve | صمام يعمل على قفل مدخل الأمعاء. انظر أيضاً : Pyloric valve . | صمام المعى الخلفي |
| Proctodaeum | الجزء الاكثوديرمي الخلفي للقناة الهضمية. (الشكل 1-37) انظر أيضاً : Mesentron و Stomodaeum . | المعي الخلفي |
| Proctotrupidae | عائلة حشرية صغيرة تعود لرتبة Anoplura ولفوق عائلة Proctotrupoidea . | عائلة بروكتوتروبيدي |
| Proctotrupoidea | تعود لرتبة Anoplura . وتضم العوائل التالية: Austrioniidae و Diapriidae و Heloridae و Loboscelididae و Pelicinidae . | فوق عائلة بروكتوتروبوبيديا |

| | | |
|---------------------------------|---|--|
| | Scelionidae و Peradeeniidae و Trupochalcididae | |
| Procumbent | تستخدم لوصف تركيب أو أجسام مستلقية أو مفترشة. انظر أيضاً : Prostrate. | مفترش ، مستلقي |
| Procurved | تعود أو تختص بتركيب مثل قرن الاستشعار الذي تنحني نهايته للامام. انظر أيضاً : Recurved. | منحني للامام |
| Procuticle | طبقة الكيوتكل التي تضم الكيوتكل السطحي والخارجي والداخلي. (الشكل 9) | الجليد الأولي |
| Prodorsal shield | لوحة تغطي منطقة الجسم الأمامي في الأكاروسات. | لوحة الظهر الأمامية |
| Prodorsum | انظر Prodorsal shield. | مقدم الظهر |
| Prodoxidae | عائلة حشرية صغيرة تعود لرتبة حرشفية الأجنحة وفوق عائلة Incurvarioidea. | عائلة برودوكسيدي |
| Productile | قابل للبروز للخارج. | قابل للتمدد للخارج. |
| Proeminent | مصطلح يستخدم لوصف الرأس عندما يكون أفقياً ولا يكون زاوية مع الصدر. انظر أيضاً : Prognathous. | بارز للامام |
| Proepimeron | وتكتب أيضاً Proepimerum. انظر أيضاً : Proepisternum. | مقدم البلوريتة الخلفية |
| Proepisternum | انظر Episternum و Proepimeron. | مقدم البلوريتة الأمامية |
| Profile | المظهر أو المقطع الجانبي للشكل أو الجسم. | مقطع |
| Profound | | عميق جداً. |
| Profurca | شوكة الصدر الأمامي. | الشوكة الأمامية |
| Progenital plate | لوحة توجد أمام أو في مقدم الفتحة التناسلية. | الصفحة التناسلية الأمامية |
| Prognathous | وفيها يكون اتجاه المحور الطولي للرأس وأجزاء الفم أفقياً وعلى امتداد المحور الطولي للجسم أو مائلاً عنه قليلاً فتكون أجزاء الفم أمامية الوضع كما في جنود النمل الأبيض. انظر أيضاً : Hypognathous و Opisthognathous. | أمامية أجزاء الفم |
| Prognosis | يستخدم المصطلح عند التنبؤ أو التكهن بالتقدم المحتمل للمرض. | التكهن |
| Progoneata | تقسم مفصليات الأرجل إلى عدة مجاميع هي : Chilopoda و Pauropoda و Progoneata و Symphyla. انظر أيضاً : Opisthgoneate. | مجموعة بروكونياتا أو أمامية الفتحة التناسلية |
| Progonia | | الزاوية الأمامية للجناح الخلفي. |
| Progonocimicidae | عائلة حشرية تعود لرتبة Hemiptera عرفت من ترسبات العصر البيرمي. | عائلة بروكونوسيميسيدي |
| Progrediens type | في حشرات المن Aphididae تطلق على حوريات الجيل الثالث والتي تنتج الإناث غير المجنحة اللاتزاوجية. | نمط الذرية أو النسل |
| Progredientes | في حشرات المن تطلق على الذرية غير المجنحة الناتجة من الحوريات وبخاصة حوريات الجيل الثالث. | الذرية أو النسل |
| Progression provisioning | في النحل الانفرادي والزنابير هي عملية تغذية اليرقات في الخلايا المفتوحة خلال مراحل نمو وتطور اليرقة. انظر أيضاً : Mass provisioning. | تقديم المؤونة |

| | | |
|-------------------------------|---|-------------------------------|
| Progression rule | في الجغرافية الحيوية هي قاعدة تشرح كيفية انتشار أو توزع الكائنات حيث أن اتجاه حركة الكائن أو انتشاره يمكن معرفتها باستخدام نموذج التفرع الشجري Cladogram. انظر أيضاً: Cladogram. | قاعدة توجه الانتشار |
| Prohaemocyte | شكل أساسي من خلايا الدم وهي خلية صغيرة دائرية إلى بيضوية الشكل أو هلالية ذات نواة كبيرة، توجد عادة في مجاميع (الشكل 1-34). وتسمى أيضاً: Formative cell و Jeune globule و Like cell و Jeune leucocyte و Microneucleocyte و Macroneucleocyte و Plasmatocyte و Nematocyte و Proleucocyte و Prohaemocytoid و Prolymphocyte و Proleucocytoid و Young و Young plasmatocyte و granulocyte. انظر أيضاً: Adipohemocyte و Coagocyte و Plasmotocyte و Oenocyte و Granulocyte و Spherulocyte. | خلية الدم الأولية |
| Prohemerobiiidae | عائلة حشرية متحجرة تعود لرتبة Neuroptera. | عائلة بروهميروبيدي |
| Prohemocytoid | انظر Prohaemocyte. | شبه خلية الهيموليمف الأولية |
| Projection | انظر Bulge protuberance. | بروز أو نتوء |
| Projection interneuron | انظر Deutocerebrum. وتسمى أيضاً Output neurons و Principal neurons. | البروز بين العصبي |
| Prokaryote | تضم البكتيريا والطحالب الخضراء المزرقفة. انظر أيضاً: Eukaryote. | بدائية النواة |
| Prolate | أو تركيب مطاطي يربط بين جزئين. | متطاول |
| Proleg | أي نمو أو زائدة لها وظيفة الرجل. كما تطلق على الأرجل الأولية ليرقات حرشفية الأجنحة. انظر أيضاً: Abdominal feet و False legs. | رجل أولية |
| Proleucocyte | خلايا غير متميزة في الهيموليمف ذات سايتوبلازم قاعدي وتتكاثر بالانقسام غير المباشر لتنتج أنواع أخرى من خلايا الدم البيضاء. | خلية الدم البيضاء الأولية |
| Proleucocytoid | انظر Prohaemocyte. | شبه خلية الدم البيضاء الأولية |
| Proliferate | يتوالد بالتبرعم أو انقسام الخلايا. | يتكاثر |
| Proliferation | توالد بالتبرعم أو بانقسام الخلايا. | تكاثر |
| Prolinged | | متطاول أو ممتد. |
| Proloma | عادة تطلق على الحافة الأمامية للجناح الخلفي في الحشرات. | الحافة الأمامية |
| Prolymphocyte | انظر Prohemocyte. | خلية لمفاوية أولية |
| Promastigote | تطلق على المظهر التشريحي لأحد مراحل دورة الحياة المعقدة لبعض الأوالي المتطفلة حيث تكون قاعدة السوط أمام النواة ويبرز السوط من النهاية الأمامية للخلية. انظر أيضاً: Amastigote و Epimastigote و Opisthomastigote و Trypomastigote. | أوالي أمامية السوط |
| Promeros | العقلة البطنية الأولى في حرشفية الأجنحة. | العقلة الأولى |

| | | |
|---------------------------------|---|--------------------------------|
| Promesicuty | في الحشرات تشير إلى تزاوج الأنثى بأكثر من ذكر مما يؤدي إلى حدوث تشويش أو خلط وراثي في النسب. | تشويش |
| Promethea moth | <i>Callosamia prometha</i> (Drury) , Lipoptera , Saturniidae. | عثة بروميثا |
| Prominent | | بارز أو ناتئ. |
| Prominent moths | انظر Notodontidae. | العث الناتئ |
| Prominents | اسم شائع لحشرات عائلة Notodontidae. | برومونينت |
| Promorphology | تطلق على الدراسات المظهرية والمورفولوجية للكائنات الحية والتي انجزت قبل اختراع المجهر والذي ساعد الباحثين فيما بعد على دراسة الأشكال المظهرية بشكل أكثر دقة وعمقاً. انظر أيضاً : Tectology. | علم الشكل الأولي أو البدائي |
| Promoter sequence | تنظيم تعاقب الـ DNA الذي يؤدي إلى التعبير عن الجين أو العامل الوراثي. | محفز التعاقب |
| Promuscidate | لها أجزاء فم ممتدة أو متطاولة. | ذات خرطوم |
| Promuscis | أجزاء الفم الممتدة أو المتطاولة ، مصطلح يطلق على النحل طويل اللسان وكذلك على الخرطوم في الذباب. | خرطوم |
| Prone surface | السطح السفلي للجسم. | السطح البطني |
| Pronotal carina | في حشرات مستقيمة الأجنحة وبعض نصفية الأجنحة الحافة الوسطية أو الرئيسية على ترجة الصدر الأول. | حافة ترجة الصدر الأول |
| Pronotal comb | في حشرات رتبة Siphonaptera صف من الأشواك على الحافة الخلفية لترجة الصدر الأول (الشكل 1-6). وتسمى أيضاً Pronotal ctenidium. | مشط ترجة الصدر الأول |
| Pronotal ctenidium | انظر Pronotal comb (الشكل 1-6) | مشط ترجة الصدر الأول |
| Pronotal umbone | بروز أو عقدة كيتولكية على ترجة الصدر الأول لبعض خنافس عائلة Cerambycidae. | عقدة درع ترجة الصدر الأول |
| Pronotum | انظر Mesonotum و Metanotum و Notum (الأشكال 3 و 17) | ترجة الصدر الأول |
| Pronucleus | نواة الحيمين الذكري ونواة البيضة. | النواة الأولية |
| Pronymph | في الرعاشات الحورية حديثة الفقس. | الحورية الأولى |
| Proovigenic | ظاهرة بايولوجية تحدث في بعض الطفيليات من غشائية الأجنحة حيث أن نضج الأنثى خلال طور العذراء يرافقه نضج كامل للبيض في مبيضها حيث تضعه خلال فترة قصيرة بعد بلوغها مباشرة دون أن يتطور بيض آخر في مبيضها ويعتمد إنتاج البيض في مثل هذه الأنواع كلياً على المواد المخزونة خلال طورها اليرقي. انظر أيضاً : Synovigenic. | التبيض المبكر |
| Propagative transmission | نوع من النقل الحيوي فيه يتكاثر المسبب المرضي في جسم الناقل من مفصليات الأرجل من دون أن تحدث له تغيرات تطورية. انظر أيضاً : Cyclopropagative transmission. | النقل التكاثري |
| Propalticidae | عائلة حشرية صغيرة من غمدية الأجنحة وتعود لفوق عائلة Cucujoidea. | عائلة بروبالتيدي |
| Proparaptera | الصليبات جار الجناحية للصدر الأول. | الصليبات جار الجناحية الأمامية |
| Propedes | تطلق على الأرجل الأمامية للحشرات الكاملة. كما | الأرجل الأولية |

| | | |
|----------------------------|---|-----------------------------------|
| | تطلق على الأرجل الأولية لليرقات. | |
| Prophage | لاقم أولي. | ملتهم أولي |
| Prophalangopsidae | أو عائلة الصراصير محدبة الأجنحة وتعود لرتبة مستقيمة الأجنحة وفوق عائلة Tettigonoidea. | عائلة بروفالانجوبسيدي |
| Propharynx | الجزء الظهري من الجزء الأمامي للبلعوم. | مقدم البلعوم |
| Prophase | المرحلة التحضيرية للانقسام الخيطي أي التخطيط الخلوي أي الانقسام المنصف Mitosis ، حيث تتركز الصبغيات ثم تنفصل طولياً في شكل أزواج من خيوط. | الطور التمهيدي |
| Prophragma | الجدار الأمامي للصدر الأوسط الذي تحمل حافته العليا الغشاء الذي يربط الصدر الأول بالثاني. | الحاجز الداخلي الأمامي |
| Proplegmatium | في اليرقات الجعالية مساحة مطوية من السطح الداخلي وتقع أمام الطية Plegmatium. وحسب Hayes هي الخطوط المتوازية تحت الحافية. | أمام أو قبل الطية |
| Propleural bristles | في حشرات ذات الجناحين شوكة أو أشواك تقع على بلورا الصدر الأمامي مباشرة فوق حرقفة الرجل الأولى. وتسمى أيضاً أشواك الصدر الأول. | أشواك بلورا الصدر الأمامي |
| Propleuron | الأشكال (2-4 و 2-17). انظر أيضاً : Pronotum و Prosternum. | بلورا الصدر الأمامي |
| Propneustic | وفيه تكون الثغور العاملة عبارة عن زوج واحد فقط وهو الخاص بالحلقة الصدرية الأولى ويوجد في عذارى البعوض. انظر أيضاً : Apneustic و Oligopneustic و Polypneustic. (الشكل 36) | الجهاز التنفسي ذو الثغور الأمامية |
| Propodeon | انظر Propodeum. | خصر |
| Propodeonis scutum | | درع ترجة الخصر. |
| Propodeum | العقلة البطنية الأولى التي اندمجت بالصدر الخلفي وتسمى أيضاً Latreille's segment و Epinotum و Median segment. (الشكل 6-3 و 2) | الخصر |
| Propodite | الرسغ حسب Snodgrass. | مقدم الرجل |
| Propodosoma | في الأكاروسات هي منطقة الجسم التي تضم الزوج الأول والثاني من الأرجل. (الشكل 7) | الجسم القدي الأمامي |
| Propolis | مادة تشبه الصمغ أو الراتنج يجمعها النحل من النبات ويستخدمها كمادة إسمنتية لربط الأقراص وسد الفتحات والشقوق ولها نشاط مضاد للمكروبات. | صمغ النحل أو العكبر |
| Propioreception | استقبال المنبهات الذاتية أو الناشئة من داخل جسم الكائن الحي. | استقبال ذاتي أو داخلي |
| Propioreceptor | عضو استقبال في داخل جسم الكائن الحي ويكون حساس ويستجيب لمنبهات الشد أو التوتر الداخلي ويطلق أحياناً على الشعرات الحسية ذات القبوة الجرسية والتي تعمل كمستقبلات للشد. | المستقبل الذاتي أو الداخلي |
| Propulsatory | يدفع للأمام أو للأسفل. | دافع |
| Propupa | طور يسبق طور العذراء كما في الحشرات التابعة لجنس <i>Aspidiotus</i> من فوق عائلة Coccoidea حيث يمتاز هذا الطور بوجود وسائل الأجنحة والأرجل تكون قصيرة ومتغلظة. وتسمى أيضاً | قبل العذراء |

| | | |
|-----------------------------|---|-----------------------------------|
| | .Semipupa | |
| Propygidium | تحت العجز أو القفا. في حشرات غمدية الأجنحة تطلق على الصليبية الظهرية الواقعة مباشرة أمام العجز أو القفا. | قبل العجز أو القفا |
| Prorhyacophilidae | عائلة حشرية متحجرة عرفت من الفترة الترياسيكية .Triassic | عائلة برورياكوفيليدي |
| Proscutellum | | دريع ترجة الصدر الأول. |
| Proscutum | | درع ترجة الصدر الأول. |
| Prosoma | في الأكاروسات تطلق على منطقة الجسم الفكي ومنطقة الجسم القدي الأمامي مجتمعة. في العناكب تطلق على منطقة الرأس الصدري. (الشكل 7) | الجسم الأمامي |
| Prosomal | يعود لمنطقة الجسم الأمامي. | جسمية أمامية |
| Prosopistomatiidae | عائلة حشرية تعود لرتبة Ephemeroptera ولقوى عائلة Prosopistomatoidea. | عائلة بروسوبيستوماتيدي |
| Prosopistomatoidea | وتعود لرتبة Ephemeroptera. وتضم : Baetiscidae و Prosopistomatiidae. | فوق عائلة بروسوبيستوماتويديا |
| Prospaltellinae | وتعود لعائلة Aphelinidae ولرتبة غشائية الأجنحة. | عويلة بروسبالتيليني |
| Prostemmatic | انظر Anteoctular. | عويئات أمامية |
| Prosternal | يستخدم لوصف تركيب يرتبط باسترنة الصدر الأول. | استرني أمامي |
| Prosternal epimera | الجزء الخلفي من بلورا الصدر الأول. | البلوريتة الخلفية للصدر الأمامي. |
| Prosternal episterna | الجزء الأمامي من بلورا الصدر الأول. | البلوريتة الأمامية للصدر الأمامي. |
| Prosternal furrow | في بعض حشرات عائلتي Reduviidae و Phymatidae هو الميزاب الطولي ذو التخطيط المستعرض لاسترنة الصدر الأول وتستخدم لإنتاج الصوت وذلك بحك قمة البوز الخشنة بالميزاب عن طريق حركة الرأس. | ميزاب الاسترنة الأمامية |
| Prosternal grooves | في حشرات غمدية الأجنحة عبارة عن منخفضات جانبية توجد في استرنة الصدر الأول والتي تستخدم لاستقرار قرون الاستشعار. كما في عائلة Elateridae. | منخفضات الاسترنة الأمامية |
| Prosternal lobe | في بعض حشرات غمدية الأجنحة الامتداد الأمامي لاسترنة الصدر الأول والتي تخفى جزئياً أو كلياً الفم من الأسفل. | فص الاسترنة الأمامية |
| Prosternal process | في حشرات غمدية الأجنحة المائية تركيب بارز يوجد في استرنة الصدر الأول. | نتوء الاسترنة الأمامية |
| Prosternal spine | الشوكة الحادة المنحنية التي تمتد باتجاه الخلف إلى تجويف الاسترنة الوسطية. كما تطلق على المخروط الموجود بين الأرجل الأمامية في بعض حشرات مستقيمة الأجنحة. | شوكة الاسترنة الأمامية |
| Prosternal suture | درز الصدر الأمامي الذي يفصل الاسترنة عن القطع البلورية. | درز الاسترنة الأمامية |
| Prosternellum | مساحة من الاسترنة الحقيقية للصدر الأمامي تقع خلف قواعد الأذرع الداخلية للاسترنة. | استرنيته الصدر الأمامي |

| | | |
|------------------------------|---|-----------------------------|
| Prosternum | انظر Mesosternum و Metasternum. (الشكل 17-2) | استرنة الصدر الأمامي |
| Prostethium | | استرنة الصدر الأمامي. |
| Prostheca | في بعض بالغات غمدية الأجنحة تطلق على صليبية الفك العلوي التي تمتد على طول وسط السطح السفلي بين قاعدة الجزء الطاحن والأسنان وهي تشبه لاسينيا الفك السفلي. في بعض يرقات غمدية الأجنحة هي زائدة مهدبة وسطية مرنة على الفك العلوي. في يرقات ذات الجناحين عبارة عن خصلة الشعيرات الواقعة قرب السطح الطاحن على جانبي السطح العلوي للشفة العليا. | الزائدة المشرشرة |
| Prostigma | في حشرات غشائية الأجنحة هو التضخم القمي للعرق تحت الضلعي للجناح الأمامي والمفصول عن البقعة الجناحية الكبيرة. انظر أيضاً: Pterostigma. | أمام البقعة الجناحية |
| Prostigmata mites | حيث تقع الثغور التنفسية على الجسم الفكي أو في مقدم الجسم القدي الأمامي كما في حلم Actinedida. | الحلم أمامي الثغور التنفسية |
| Prostomial | تستخدم لوصف تركيب يرتبط أو يقع قبل الفم. | قبل الفمي |
| Prostomial ganglion | مخ الحلقيات. | العقدة قبل الفمية |
| Prostomial lobe | واحد من زوج الفصوص المكون للمخ الأول. | فص قبل الفم |
| Prostomidae | عائلة حشرية من رتبة غمدية الأجنحة وتعود لفوق عائلة Tenebrionoidea. | عائلة بروستوميدي |
| Prostomium | مخروط الفم. انظر أيضاً: Mouth cone. | قبل الفم |
| Prostrate | تعني أي تركيب مضطجع أو ملامس للسطح. | مستلقي |
| Prosuture | تطلق على أي درز من دروز الصدر الأول. | درز الصدر الأمامي. |
| Protaesthesia | | البراعم الحسية. |
| Protamphibion | اسم مفترض لسلف حشرات رتبة Plecoptera. | بروتا امفيبيون |
| Protandrium | جزء من مؤخر البطن في ذكور ذباب المجموعة Muscoid يقع بين مقدم البطن ومؤخر البطن وتضم العقلة البطنية السادسة أو السابعة والثامنة. | مقدم المؤخرة |
| Protandrous | وتختص بالذكور التي تتضح قبل الأنثى في الكائنات. | الذكورة المبكرة |
| Protandry | ظاهرة نضوج حيامن الذكر قبل بيض الأنثى في الحيوانات لكي تتم عملية التلقيح الذاتي. كما تطلق على ظهور الذكور البالغة قبل الإناث البالغة لنفس النوع. هذه الظاهرة شائعة في الطفيليات من حشرات غشائية الأجنحة. وتسمى أيضاً: Metagyny و Proterandry. | الذكور المبكرة |
| Protarsus | في القراد تطلق على العقلة التي تسبق الرسغ. | رسغ الرجل الأمامية |
| Protease | إنزيم هاضم للبروتين. | إنزيم بروتينيز |
| Protected name | انظر Nomen protectum. | اسم محمي |
| Protective coloration | أي نموذج أو ترتيب للألوان في الحيوان يمكنه من الهرب عن طريق تشبهها بالمحيط الذي توجد فيه. انظر أيضاً: Advancing coloration, Anticryptic و Alluring coloration و Apetetic coloration و Aposematic coloration و Combination. | التلون الوقائي |

| | | |
|-------------------------------|--|----------------------------------|
| | و Cryptic coloration و coloration Directive و Cuticular coloration و Disruptive coloration و coloration Episematic و Epigamic coloration و Procryptic coloration و coloration و Pseudepisematic coloration Seasonal و Pseudoaposematic coloration و Sematic coloration و coloration | |
| Protective layer | في الأورام التي تصنعها زنابير المجموعة Cynipid النسيج المتصلب لجدار الورم حيث تحوي خلاياه العديد من المواد المتبلورة ويعمل هذا الجدار على حماية الزنابير الموجودة بداخله. | الطبقة الواقية |
| Protective mimicry | شكل من التلون الوقائي حيث أن احد الأنواع يتشبه بأنواع أخرى لا تهاجمها المفترسات. انظر أيضاً : .Crypsis | المحاكاة الوقائية |
| Protective potential | عبارة عن قدرة الحشرات على حماية نفسها من العوامل البيئية المناوئة لها ولاسيما الأعداء الطبيعية من طفيليات أو مفترسات حشرية كانت أم حيوانية. | الاقتدار الوقائي |
| Protective resemblance | وسيلة وقائية تتخذها الحيوانات والحشرات لتضليل العدو الذي يبحث عنها ليقتنصها ، وتقتضي منه أن يتشبه بجزء من أجزاء البيئة كفرع نباتي أو ورقة نبات ما أو حتى التشبه بكائن حي آخر قوي قادر على الدفاع عن نفسه ويهابه العدو البغيض. | تشبه وقائي |
| Proteiform | تركيب أو جسم يظهر بعدة أشكال. انظر أيضاً : .Amoebiform | متغير الشكل |
| Protein epicuticle | يطلق على الجزء الداخلي من الكيوتكل السطحي ليرقات ذات الجناحين ويبلغ سمكها عدة مايكرونات. | بروتين الكيوتكل السطحي |
| Protelean parasite | انظر Parasitoid. | شبه طفيل |
| Protelum | | العقلة الحادية عشرة في الحشرات. |
| Protelytroptera | رتبة حشرية منقرضة في العصر البرمي. | رتبة بروتيلي تروبترا |
| Protemerida | رتبة حشرية منقرضة في العصر الكاربوني. | رتبة بروتيميريديا |
| Protentomidae | عائلة حشرية صغيرة تعود لرتبة أولية الذئب Protura ولفوق عائلة Acerentomoidea. | عائلة بروتينتوميدي |
| Protentomon | كائن مفترض يمثل الشكل القديم أو جد الحشرات المجنحة. | كائن مفترض |
| Proteolytic | أي مركب أو انزيم يحلل البروتين. | محلل البروتين. |
| Proterandric | الذكر الذي يسبق بقية الذكور والاناث في الظهور. | ذكر مبكر. |
| Proterandry | ظهور الذكور قبل الإناث وتلقيحها مبكراً. | الذكور المبكرة أو التلقيح المبكر |
| Protergite | انظر Prescutum. | ترجة الصدر الأمامي |
| Protergum | | ترجة الصدر الأمامي. |
| Proterophragma | الحاجز الداخلي الأمامي للصدر الأوسط. | الحاجز الامامي الاوسط |
| Proterosoma | في الاكاروسات منطقة الجسم الفكي ومنطقة الجسم القمي الأمامي مجتمعين. (الشكل 7) | الجسم الأمامي |
| Proterotypes | في التصنيف تعني كل العينات التي اعتمد عليها وصف النوع. | الانماط الأولية |

| | | |
|---------------------------------------|---|--|
| Proterozoic eon | تطلق على الفترة الثانية في مقياس الزمن الجيولوجي للأرض وهي الفترة من 2.5 بليون إلى 570 مليون سنة من الوقت الحاضر. انظر أيضاً : Archaean و eon و Precambrian. | الدهر الفجري |
| Proterpia orange | <i>Eurema proterpia</i> (Fabricius) , Lepidoptera , Pieridae. | فراشة بروتيربيا البرتقالية |
| Prothetely | في الحشرات ذات التطور الكامل هي حالة امتلاك اليرقات لزوجين من الوسائد الجناحية الخارجية كما في حشرات حرشفية وغمدية الأجنحة. انظر أيضاً : Hysterothetely و Metathetely. | التحول المبكر |
| Prothoracic bristle | في حشرات ذات الجناحين ، شوكة قوية توجد مباشرة فوق حرقفة الرجل الأولى. انظر أيضاً : Propleural bristles. | شوكة الصدر الأمامي |
| Prothoracic glands | في حشرات مستقيمة الأجنحة الغدد الموجودة على جوانب الصدر في بعض أجناس حشرات المجموعة Phasmid. | غدد الصدر الأمامي |
| Prothoracic scutum | انظر Prescutum. | درع الصدر الأمامي |
| Prothoracic shield | يطلق على درع العنق. | درع الصدر الأمامي |
| Prothoracic spiracles | فتحات الصدر الأمامي التنفسية. | ثغور الصدر الأمامي |
| Prothoracicotropic hormone | ويسمى هرمون المخ الذي يعمل على تنشيط الغدد الصدرية لبدء عملية الانسلاخ. | هرمون الصدر الأمامي. |
| Prothoracotheca | غلاف العذراء للصدر الأمامي. | غمد الصدر الأمامي |
| Prothorax | العقلة الصدرية الأولى وتحمل الزوج الأول من الأرجل فقط (الشكل 2). ويسمى أيضاً : Corselet و Manitrunk. انظر أيضاً : Mesothorax و Metathorax و Pterothorax. | الصدر الأمامي |
| Protoarthropodan | كائن مفترض يمثل السلف أو الجد لمفصليات الأرجل. | كائن مفصلي مفترض |
| Protobiodionidae | عائلة حشرية صغيرة تعود لرتبة ذات الجناحين عرفت من نوعين وجدا في الفترة الجوراسية العليا في الصين وروسيا. | عائلة بروتوبايودايونيدي |
| Protoblattaria | رتبة حشرية منقرضة خلال الفترة الكربونية العليا ولغاية الفترة البرمية. | رتبة بروتوبلاتاريا او رتبة الصراصير البدائية |
| Protobranchiate | تطلق على حوريات الرعاشات التي تكون خياشيمها التنفسية في المستقيم. | بدائية الخياشيم |
| Protocephalic | يعود أو يختص برأس جنين الحشرات. | بدائية الرأس |
| Protocephalon | منطقة الرأس الأولية في الجنين. | الرأس البدائي |
| Protocerebral | يستخدم لوصف تركيب له علاقة بالمخ الأول. انظر أيضاً : Cerebrum و Protocerebrum. | مخي اولي |
| Protocerebral bridge | كتلة المخ الأول الواقعة في الجزء الظهرى الخلفي من Pars intercerebralis أو هو الرابط الخلفي الظهرى لفصي المخ الأول. | قنطرة المخ الأول |
| Protocerebral commissure tract | (الشكل 40-2). | قناة رباط المخ الأول |
| Protocerebral lobes | الأجزاء الجانبية من المخ الأول. | فصوص المخ الأول |
| Protocerebral region | جزء المخ الأول لمفصليات الأرجل والذي يزود | منطقة المخ الأول |

| | | |
|------------------------------|---|--------------------------------------|
| | العيون بالأعصاب. العقلة العينية لمخ الحشرات. | عقلة المخ الأول |
| Protocerebral segment | | |
| Protocerebrum | انظر Tritocerebrum و Deutocerebrum . (الشكل 40-1) | المخ الأول |
| Protocermic | يعود أو يختص بجذع جنين الحشرات. | الجذع الأولي |
| Protocermic region | هي منطقة الجذع الأولي في جنين الحشرات. | منطقة الجذع الأولي |
| Protochrysalis | الخادرة الأولى. | العذراء الأولى |
| Protocosta | في حرشفية الأجنحة الحافة الضلعية المتغلظة للجناح. | الضلع الأولي |
| Protocranium | تطلق على القفا أو الجزء الخلفي من فوق الجمجمة. | الجمجمة الأولى |
| Protocucujidae | عائلة حشرية صغيرة تعود لرتبة غمدية الأجنحة ولفوق عائلة Cucujoidea. | عائلة بروتوكوكوجيدي |
| Protodermaptera | وتعود لرتبة جلدية الأجنحة وهي تناظر فوق عائلة Labiduroidea. | فوق عائلة بروتوديرماپترا |
| Protodeutocerebral | يعود أو يختص بالمخ الأول والثاني. | المخ الأول والثاني |
| Protodichthadiigyn | تكاثرات عالية الخصوبة وهي وسط بين الشغالات عديمة الأجنحة وتلك الشغالات عديمة العيون وغير المجنحة من نمل المجموعة Doryline. | متكاثرات متوسطة أو متناسلات |
| Protodiptera | رتبة حشرية تتكون من العائلتين : Permotipulidae و Permotanyderidae وتعتبر حلقة وصل بين حشرات رتبة Mecoptera ورتبة Diptera. | رتبة بروتودبترا |
| Protogonia | انظر Progonia | الزاوية القمية للجناح الأمامي. |
| Protograph | الوصف الأصلي للنوع سواء كان مخطوطة أو صورة للنمط الأصلي. انظر أيضاً : Holotype. | المخطوط الأولي |
| Protogyne | في الحلم الأريوفي تطلق على ظاهرة ثنائية شكل الأنثى حيث تسمى الأنثى Protogyne على الأنثى التي توجد مع الذكر خلال موسم النشاط وفي نهاية الموسم تظهر الإناث الثانية Deutogyne التي تقضي فترة الشتاء أي إناث التشتية. كذلك تطلق على الظاهرة البيولوجية التي تنضج فيها الإناث أو الأعضاء التناسلية الأنثوية قبل الذكرية في الكائنات الخنثى. انظر أيضاً : Protandry. | الأنثى الأولى |
| Protogyny | تطلق على الإناث التي تظهر مبكرة في بداية الموسم قبل الذكور. | الإناث الأولى |
| Protohymenidae | عائلة حشرية مفترضة تعود لرتبة Megasecoptera. | عائلة بروتوهايمينيدي |
| Protolepidoptera | اسم مقترح لحرشفية الأجنحة من عائلة Eriocephalidae ، حيث ان اللاسينيا والفكوك العليا فيها تكون واضحة فيما اللسان الملفوف يكون غير نامي. انظر أيضاً : Neolepidoptera و Palaeolepidoptera. | حرشفية الأجنحة الأولى أو البدائية |
| Protoligoneuridae | عائلة حشرية متحجرة من ذات الجناحين سجلت من ترسبات الفترة الجوراسية. | عائلة بروتوليكونيوردي |
| Protolog | وصف الشكل باستخدام الكلمات. | الوصف الأصلي بالكلمات. |
| Protoloma | الحافة الأمامية للجناح الأمامي. | حافه امامية |

| | | |
|---------------------------|---|---|
| Protomecoptera | وتعود لرتبة Mecoptera وتضم العوائل الآتية : Meropidae و Notiothaumidae. انظر أيضاً: Eumecoptera. | رتيبة بروتوميكوبترا |
| Protomesal areoles | مساحات شفافة معينة في أجنحة حشرات غشائية الأجنحة تقع بين الخلايا الضلعية والحافة القمية. وتسمى أيضاً Protomesal cells. | الفراغات الوسطية الأولية |
| Protomesal cells | انظر Protomesal areoles. | الخلايا الوسطية الأولية |
| Protoneuridae | عائلة حشرية واسعة الانتشار وتعود لرتبة الرعاشات Odonata. | عائلة بروتونيوريدي |
| Protonymph | حورية العمر الأول. | الحورية الأولى |
| Protoorthoptera | رتبة حشرية منقرضة عاشت في العصر الكاربوني والبيرمي. | رتبة بروتوورثوبترا او مستقيمة الأجنحة البدائية |
| Protoplasm | المادة الحية الأولية الفردية المعقدة الموجودة في الخلية الحية. | البروتوبلازم أو الجبلة |
| Protoplasmic | يعود أو له طبيعة البروتوبلازم. | بروتوبلازمي أو جبلي. |
| Protoplast | وحدة من البروتوبلازم. | جبلة أو بروتوبلاست |
| Protopleciidae | عائلة حشرية متحجرة من رتبة ذات الجناحين عرفت من ترسيبات الحقبة Mesozoic. | عائلة بروتوبليسيدي |
| Protopod larva | اليرقة التي تمتاز بعدم تمييز الأعضاء الداخلية والخارجية فيها. كما تطلق على العمر اليرقي الأول لبعض حشرات غشائية الأجنحة الطفيلية. | اليرقة أولية الأرجل |
| Protopod phase | في جنين الحشرة المرحلة التي لم يكتمل فيها تعقيل الجنين والبطن وزوائدها أثرية. انظر أيضاً : Oligopod. | مرحلة الأرجل الأولية |
| Protopodite | القسم الأول من الفك السفلي ، كما تطلق على القطعة القاعدية للزائدة ذات العقل في مفصليات الأرجل. | القدم الأولى |
| Protospecies | النوع البدائي الذي تنشأ منه أنواع أخرى. انظر أيضاً Prototype : | النوع الأولي |
| Prototergite | ترجة العقلة البطنية الأولى. | ترجه أولى |
| Prototheoridae | عائلة حشرية صغيرة تعود لرتبة حرشفية الأجنحة ولفوق عائلة Hepialoidea. | عائلة بروتوثيوريدي |
| Protothorax | انظر Prothorax. | الصدر الأمامي |
| Prototype | انظر Protospecies. انظر أيضاً : Archetype. | النمط الأولي أو البدائي |
| Protracted | امتدت أو تطاولت. | امتدت أو تطاولت. |
| Protractile | تستخدم لوصف الزوائد القابلة للامتداد أو البروز. | قابل للامتداد أو التطاول. |
| Protractor muscle | انظر Extensor و Flexor و Retractor. | العضلة الموسعة |
| Protrusible | قابل للإبراز. | قابل للإبراز. |
| Protrusion | نتوء أو انقلاب للخارج. انظر أيضاً : Protrusible. | بروز |
| Protuberance | وتسمى أيضاً Bulge و Bump و Lump. انظر أيضاً : Projection. | نتوء ، بروز ، حذبة |
| Protuberant | انظر Protuberance. | بارز أو ناتئ |
| Protura | رتبة أولية الذنب وتضم بحدود 50 نوع. وتعود لصف الحشرات. | رتبة بروتورا |
| Proturan | أي فرد ينتمي لرتبة أولية الذنب. | أولي الذنب |
| Proupsilon | في حشرات ذات الجناحين ذراع الحرف y للشوكة الموجودة قرب الميزاب الذي يفصل جار اللسين Paraglossa عن وسط الخرطوم. انظر أيضاً : | ذراع الحرف y |

| | | |
|---------------------------------|--|---------------------------------|
| Proventricular | Preupsilon. يعود أو يختص بالقانصة وهي الجزء الأمامي من المعى الأمامي أمام المعدة وتعرف أيضاً بالمعدة الطاحنة. | قانصة |
| Proventricular teeth | (الشكل 38). بروزات كائينية توجد على السطح الداخلي للقونصة. | أسنان القانصة |
| Proventricular valvule | في حشرات رتبة Ptychoptera هي الطية الدائرية لجدار المعدة الأمامية. | صمام القانصة |
| Proventriculus | تقع خلف الحوصلة وتكون تامة التكوين في حشرات مستقيمة الأجنحة والرعاشات والنمل الأبيض وفي هذه الحالة تنمو البطانة الداخلية في صورة أسنان كائينية قوية وتكون العضلات الدائرية قوية سميكة عاصرة وتعمل القانصة على تمزيق وطحن المواد الغذائية ولذا تسمى بالمعدة الطاحنة. وفي الحشرات التي تتغذى على السوائل تبدو القانصة كصمام بسيط وهي تعمل كمنظم لمرور الغذاء من الحوصلة إلى المعى الأوسط (الشكل 1-37). وتسمى أيضاً: Gizzard. | القانصة الأمامية أو معدة أمامية |
| Proventriculus anterior | النصف الأمامي من القانصة. | مقدم القانصة |
| Proventriculus posterior | النصف الخلفي من القانصة. | مؤخر القانصة |
| Provision | ويقصد بها تجهيز أو تزويد الحشرات لأطوارها اليرقية بالموونة والغذاء. | تجهيز الموونة |
| Provisional mandibles | في بعض حشرات غمدية الأجنحة هي أجزاء من الفكوك العليا وجدت في العذراء تستخدم لقطع غلاف العذراء عند خروج الحشرات الكاملة. | الفكوك المؤقتة أو الاحتياطية |
| Provisioning | انظر Progressive و Mass provisioning و provisioning. | تموين |
| Proxalapteron | انظر Squama و Squama و Calypterion و Tegula و thoracalis. | الحرشفة القريبة |
| Proxadentes | هي الأسنان الموجودة في الجزء الطاحن للفك إلى نهاية الفكوك العليا. | الأسنان القريبة |
| Proxagalea | العقلة القريبة من الجاليا أو هي قاعدة الجاليا. | الجاليا القريبة |
| Proximad | باتجاه النهاية القريبة للتركيب أو العضو (الشكل 1). انظر أيضاً: Anteriad و Apicad و Basad و Caudad و Centrad و Cephalad و Craniad و Dextrocaudad و Dextrad و Dextrocephalad و Dorstad و Distad و Ectad و Entad و Laterad و Mediad و Mesad و Neurad و Orad و Rostrad و Sinistrocaudad و Sinistrad و Sinistrocephalad و Ventrad. | بالاتجاه الأقرب |
| Proximal | انظر Apical و Basal و Distal. (الشكل 1) | الأقرب أو الأدنى |
| Proximal rachis | جزء من مفصل قرن الاستشعار الذي تنغمد فيه الأشواك أو النتوءات الجانبية. | المحور الأقرب |
| Proximal sensory area | انظر Haptolachus. | المساحة الحسية الأقرب |

| | | |
|----------------------------------|--|-----------------------------|
| Prozona | في حشرات مستقيمة الأجنحة وحشرات عائلة Elateridae جزء من ترجة الصدر الأمامي أمام الدرز قبل الضلعي. انظر أيضاً : Metazona. | بروزونا أو المنطقة الأمامية |
| Pruinescence | غبار أو زغب دقيق يغطي أجسام الحشرات. | مغبر |
| Pruinose | مغطى بغبار دقيق أو مغطى بزغب دقيق. | مغبر |
| Pruinose bean weevil | <i>Stator pruininus</i> (Horn) , Coleoptera , Bruchidae. | سوسة الفاصوليا المغبرة |
| Pruinose scarab | <i>Sericesthis geminata</i> Boisduval , Coleoptera , Scarabaeidae. | الجعل المغبر |
| Prune leafhopper | <i>Edwardsiana prunicola</i> (Edwards) , Hemiptera , Cicadellidae. | قفاز أوراق الخوخ |
| Prunus | لون الخوخ وتكتب أيضاً Prunus. | احمر وردي |
| Psammobiotic | الكائنات التي تعيش في بيئة الرمال. | رملية المعيشة |
| Psammophilous | مثل ذلك بعض الزنابير التابعة للجنس <i>Bembix</i> . انظر أيضاً : <i>Ammophile</i> و <i>Arenicolous</i> و <i>Eremophilous</i> و <i>Rupicolous</i> . | محب للرمل |
| Psammophore | مجموعة من الشعيرات الموجودة على السطح البطني للرأس والفكوك العليا في بعض أنواع النمل والزنابير التي تعيش في الصحراء حيث تصنع هذه الشعيرات ما يشبه السلة تستخدم لنقل الرمل. انظر أيضاً : <i>Ammochaetae</i> . | حامل الرمل |
| Psechopsidae | عائلة حشرية تعود لرتبة شبكية الأجنحة Neuroptera ولفوق عائلة <i>Myrmeleontoidea</i> . | عائلة بسيجوبسيدي |
| Pselaphidae | أو عائلة الخنافس المحبة للنمل وتعود لرتبة غمدية الأجنحة ولفوق عائلة <i>Staphylinoidea</i> . | عائلة بسيلافيدي |
| Pselaphotheca | غلاف العذراء الذي يغطي الملامس. | غلاف الملامس |
| Psephenidae | عائلة حشرية صغيرة تعود لرتبة غمدية الأجنحة ولفوق عائلة <i>Byrrhoidea</i> أو <i>Dryopoidea</i> . | عائلة بسيفيندي |
| Pseudalis | في بعض حشرات مستقيمة الأجنحة تطلق على الصليبية الصغيرة الجانبية لصليبية قاعدة الجناح قرب مقدم الصليبية الوسطى للترجة. | الجناح الكاذب |
| Pseudarbelidae | انظر <i>Psychidae</i> . | عائلة بسيداربيدي |
| Pseudarolia | الوسادة اللحمية الكاذبة للرسغ وتشبه الوسادة اللحمية الحقيقية. | الوسادة اللحمية الكاذبة |
| Pseudarthrosis | | مفصل كاذب. |
| Pseudepismatic coloration | تطلق على حالة تلون الجسم بطريقة حرجة بين التشبه العدائي وتشبه الإغراء. انظر أيضاً : Alluring و Advancing coloration و Anticryptic coloration و Aposematic و Apetetic coloration و Combination coloration و Directive coloration و Cryptic coloration و Disruptive coloration و Epigamic و Episematic coloration و Epismatic coloration و Epismatic coloration و Procryptic coloration و Protective coloration و Pseudoaposematic coloration و Sesonal coloration و coloration | التلون التمييزي الكاذب |

| | | |
|--|--|--------------------------|
| Pseudergate | .Sematic coloration تطلق على طبقة تشبه الشغالات وجدت في الأرضة البدائية كما في العوائل : Kalotermitidae و Termopsidae و Mastotermitidae | الشغالة الكاذبة |
| Pseudidolum | انظر Nymph | حورية |
| Pseudimago | انظر Sub-imago | دون البلوغ |
| Pseudo blepharoplast | انظر Centriol adjunct | الجسم المركزي الكاذب |
| Pseudoaposematic coloration | مزيج من ألوان أو نماذج لونية والتي تؤدي إلى التشبه الوقائي. انظر أيضاً: Advancing coloration و Alluring coloration و Anticryptic coloration و Apetetic coloration و Aposematic coloration و Combination coloration و Cryptic coloration و Directive coloration و Disruptive coloration و Epigamic coloration و Episematic coloration و Procryptic coloration و Protective coloration و Sesonal coloration و Sematic coloration | التلون التحذيري الكاذب |
| Pseudocaeciliidae | عائلة حشرية صغيرة تعود لرتبة Psocoptera | عائلة بسيدوكايسيليدي |
| Pseudocardia | | الوعاء الظهري الكاذب. |
| Pseudocelli | تطلق على أعضاء حس موزعة فوق جسم حشرات الكولمبول وأولية الذنب Protura | العويونات الكاذبة |
| Pseudocellula | انظر Accessory cell | خلايا صغيرة كاذبة |
| Pseudocephalon | العقلة الأولى لجسم يرقة الذباب. | الراس الكاذب |
| Pseudoceps | في حشرات غشائية الأجنحة تطلق على المحور البعيد واللجيولا Ligula | الخرطوم الكاذب |
| Pseudocercus | وتسمى أيضاً Appendix dorsalis و Caudal stylet و Filum terminale و Media circus | الأقلام الشرجية الكاذبة |
| Pseudochrysalis | انظر Semipupa | الخادرة الكاذبة |
| Pseudococidae | عائلة البق الدقيقي وتعود لرتبة نصفية الأجنحة وفوق عائلة Coccoidea | عائلة بسيدوكوكسيدي |
| Pseudocoel | | التجويف الكاذب. |
| Pseudocone | مخروط جيلاتيني ناعم يوجد في العين المركبة لبعض الحشرات يحل محل المخروط البلوري الموجود في الحشرات الأخرى. انظر أيضاً : Eucone و Acone | المخروط الكاذب |
| Pseudoconic eye | الوحدة البصرية للعين المركبة التي يكون فيها المخروط من النوع الكاذب حيث أن خلايا Semper تقوم بإفراز المادة الجيلاتينية التي تملأ المخروط. هذا النوع من العيون يوجد في حشرات ذات الجناحين والرعاشات. انظر أيضاً : Euconic eye و Exoconic eye | العين ذات المخروط الكاذب |
| Pseudocrop | في حشرات نصفية الأجنحة تطلق على التوسع الحاصل للمنطقة الأمامية من القناة الوسطى. | الحوصلة الكاذبة |
| Pseudocubitus | تطلق على المعقد الزندي في حشرات عائلة | الزندي الكاذب |

| | | |
|-----------------------------|--|---|
| | .Chrysopidae | |
| Pseudoculi | زوج من الأجزاء في الرأس ذات طبيعة ووظيفة غير معروفة. | العوينات الكاذبة |
| Pseudoelytron | في حشرات الرتبة Strepsiptera تطلق على الأجنحة الأمامية التي تشبه الشريط. | الجنح الكاذب |
| Pseudoenocytoid | انظر Oenocytoid. | خلايا خميرية كاذبة |
| Pseudogamy | انظر Gynogenesis. | مشيجي كاذب |
| Pseudogerms | قطع أو شظايا من الغشاء الجنيني المتعدد الخلايا التي تنفصل من يرقات دودة اللهانة المتطفل عليها من قبل الزنابير Braconid والتي تصبح فيما بعد حوصلية وتتكرر نواتها. | الخلايا الجرثومية الكاذبة |
| Pseudoguly | انظر Hypostomal bridge. | الجولا الكاذبة |
| Pseudogyna fundatrix | في حشرات عائلة Aphididae تطلق على الأمهات الأساسية الكاذبة. | الأم الأساسية الكاذبة |
| Pseudogyna gemmans | في حشرات المن تطلق على الأفراد غير المجنحة الناتجة من الأمهات الأساسية. أو الأفراد المهاجرة المجنحة والتي تتكاثر لا جنسياً لعدة أجيال. | ذرية الأمهات الأساسية غير المجنحة الكاذبة |
| Pseudogyna migrans | في حشرات المن تطلق على الأفراد المجنحة الناتجة من الأمهات الأساسية والتي تعمل على نشر النوع. | الإناث المهاجرة الكاذبة |
| Pseudogyna pupifera | في حشرات المن الجيل الأخير من ذرية الأمهات الأساسية الكاذبة والتي تضع الأفراد الجنسية الحقيقية. | الإناث الكاذبة المنتجة للأفراد الجنسية الحقيقية |
| Pseudogyne | تطلق على النملة غير المجنحة التي تشبه الشغالات في حجم وبطن الشغالة وصفات صدر الأنثى وقد تظهر هذه الأشكال نتيجة إصابة المستعمرة بخنافس المجموعة Staphylinid أو نتيجة عوامل أخرى. واستناداً إلى حجم الشغالات الكاذبة تقسم إلى شغالات صغيرة ومتوسطة وكبيرة. | الأنثى الكاذبة |
| Pseudohalteres | في حشرات رتبة Strepsiptera تطلق على الأجنحة الأمامية المختزلة. | دبوس التوازن الكاذب |
| Pseudohypognathous | تطلق على الحشرات التي ينحني رأسها بشكل تظهر معه كأنها أمامية أجزاء الفم بالرغم من أنها سفلية أجزاء الفم. | سفلية أجزاء الفم الكاذبة |
| Pseudolobes | تطلق على عدد من الفصوص الموجودة في حافة منطقة القفا أو العجز في حشرات المجموعة Coccids. | الفصوص الكاذبة |
| Pseudomedia | في حشرات عائلة Chrysopidae تطلق على العرق الوسطي المعقد. | العرق الوسطي الكاذب |
| Pseudomyiasis | تطلق على الالتهام أو التناول العرضي لبيض أو يرقات الذباب المسبب للتدويد من قبل الإنسان. هذا المصطلح جاء بديلاً للمصطلح Enteric myiasis لأن تناول مسببات التدويد يتم عرضياً وان تطور اليرقات لا يستمر داخل الجهاز الهضمي. | التدويد الكاذب |
| Pseudonest | كتلة متجمعة من مواد بناء العش توجد عند مدخل أعشاش المجموعة Bombus. | العش الكاذب |
| Pseudoneurium | عرق كاذب يتكون من تغلظ كايثيني لطية الجناح. | العرق الكاذب |
| Pseudoneuroptera | حشرات شبكية الأجنحة ذات التحول غير الكامل وتضم : Corrodentia و Acciptera و | شبكية الأجنحة الكاذبة |

| | | |
|----------------------------|---|-------------------------------------|
| | Ephemeridae و Isoptera و Odonata و Plecoptera | |
| Pseudonoyum | تطلق على الترجة الخلفية أو على الدريع الخلفي للترجة الخلفية. | الترجة الكاذبة |
| Pseudonuclei | تطلق على تركيز حامض اليوريك الذي يظهر في الخلايا الدهنية خلال بعض مراحل النمو والتطور فيبدو مثل النواة. | النواة الكاذبة |
| Pseudonychium | في حشرات الكولمبولات تطلق على الأسنان الجانبية للمخالب. | المخالب الكاذب |
| Pseudonym | أو اسم مستعار يعطى لعمل معين يتم نشره. | اسم كاذب |
| Pseudonymph | انظر Semipupa. | حورية كاذبة |
| Pseudophasmatidae | أو عائلة الحشرات العصوية المخططة وتعود لرتبة Phasmida. | عائلة فاسماتيدي الكاذبة |
| Pseudophloeinae | وتعود لعائلة Coreidae من رتبة نصفية الأجنحة. | عويلة بسيدوفلوييني |
| Pseudophyllidae | أو عائلة الجنادب الحقيقية وتعود لرتبة مستقيمة الأجنحة ولفوق عائلة Tettigonoidea. | عائلة بسيدوفيليدي |
| Pseudoplacental viviparity | طريقة للتكاثر تتم بوضع الولايدات حيث يكون البيض ناقص المح وعديم القشرة وينمو داخل الجراب التناسلي ويحصل على الغذاء عن طريق الاتصال بالأم والأنسجة الجنينية. كما في بعض حشرات Hemiptera و Dermaptera و Blattoidea و Psocoptera. انظر أيضاً: Adentotrophic و Haemocoelic viviparity و viviparity. | الحشرات الولودة ذات المشيمة الكاذبة |
| Pseudopod | قدم مرنة وناعمة تشبه الزائدة كما في بعض يرقات ذات الجناحين. انظر أيضاً: Parapodium و Proleg. | القدم الكاذبة |
| Pseudopolygyny | في الحشرات الاجتماعية تطلق على وجود أكثر من ملكة ملقحة واطعة للبيض. | متعددة الإناث الكاذبة |
| Pseudopomiziidae | عائلة حشرية صغيرة تعود لرتبة ذات الجناحين ولفوق عائلة Neriodea. | عائلة بسيدوبوميزيدي |
| Pseudopositor | تطلق على الأنبوبة البطنية الخيطية التي تقع في نهاية العقلة البطنية الرابعة أو الخامسة لإناث بعض الحشرات. | آلة وضع البيض الكاذبة |
| Pseudoptera | ذات الأجنحة الكاذبة ، اسم أطلق على الحشرات القشرية. | الأجنحة الكاذبة |
| Pseudopupa | في حشرات رتبة هديية الأجنحة Thysanoptera تطلق على العمر الحوري الرابع. في حشرات غمدية الأجنحة تطلق على اليرقات في طور السكون الذي يسبق التحول إلى العمر اللاحق. كما تسمى شبه العذراء Semipupa. | عذراء كاذبة |
| Pseudopupilla | يقع سوداء توجد على العيون المركبة للحشرات الحية. | البؤبؤ الكاذب |
| Pseudorgates | انظر Pseudogyne. | الشغالات الكاذبة |
| Pseudorhinaria | تراكيب حسية كاذبة توجد على عقل شمروخ قرن استشعار حشرات المن. انظر أيضاً: Scent plaques. | رياناريا كاذبة أو أنيفات كاذبة |
| Pseudosematic | انظر Aposmetic coloration. | الألوان التحذيرية الكاذبة |

| | | |
|------------------------------|--|---------------------------|
| colors | | |
| Pseudosensoria | انظر Pseudorhinaria و Scent plaques. | المتحسسات الكاذبة |
| Pseudoserosa | غشاء يتكون نتيجة انفصال الأدمة الجرثومية للطور Morula أو التوتية. انظر أيضاً : Morula. | الغشاء المصلي الكاذب |
| Pseudosessile | في حشرات غشائية الأجنحة تطلق على الأنواع التي يختزل فيها الخصر حيث تصبح البطن والصدر في حالة اتصال على جبهة عريضة وتسمى أيضاً Subsessile. | الاتصال الكاذب |
| Pseudospiracle | ثغور تنفسية كاذبة وجدت في حشرات عائلة Gryllotalpa و Nepidae. | الثغر التنفسي الكاذب |
| Pseudosternite | انظر Epiphallus. | الاسترنة الكاذبة |
| Pseudostigmatic organ | شعيرات حسية توجد في بعض عوائل اللحم الخرطومى وتخرج من مكان خاص في الجسم القدي الأمامي أو تكون محمولة على الجسم القدي وعادة تكون متصلة بكيس هواء يساعد في التنفس والوظيفة الأساسية لهذا العضو غير معروفة. | عضو تنفسي كاذب |
| Pseudostigmatidae | عائلة حشرية تعود لرتبة الرعاشات. | عائلة بسيدوستجماتيدي |
| Pseudosutural foveae | في حشرات ذات الجناحين المساحات المنخفضة الصقيلة الموجودة على الجزء العضدي من ترجة الصدر الأوسط. كما تسمى بالنقر العضدية. | درز الحفرة الكاذب |
| Pseudosymphila | في الحشرات الاجتماعية مقترس أو طفيل يغذي نفسه على حساب الإفرازات الغذائية ليرقات العائل. | المتعايش الكاذب |
| Pseudotrachia | تطلق على التركيب الذي يشبه القصبة ويوجد في الشفية في حشرات ذات الجناحين. (الشكل 15-5) | القصبات الكاذبة |
| Pseudotrimerous | تطلق على الأرجل التي يتكون الرسغ فيها من أربعة عقل إلا أنها تظهر كأنها مكونة من ثلاثة عقل. | ذات العقل الثلاثة الكاذبة |
| Pseudovary | تطلق على كتلة الخلايا الجرثومية في الحشرات التي تتكاثر عندياً. | المبيض الكاذب |
| Pseudovein | في حشرات نصفية الأجنحة تركيب طولي يشبه العرق يوجد في الجناح. | العرق الكاذب |
| Pseudoviridae | عائلة فايروسية تنقل بواسطة الحشرات وتضم جنس واحد هو Hemivirus ومن أهم أنواعه الممثلة للعائلة : <i>Drosophila melanogaster copia virus</i> | عائلة بسيدوفيريدي |
| Pseudovitellus | في حشرات نصفية الأجنحة تطلق على الكتلة الصلدة من نسيج خلوي يوجد في البطن غير معروفة الوظيفة. | المح الكاذب |
| Pseudovium | تطلق على الخلايا الجرثومية التي تنتجها حشرات المن التي تتكاثر عندياً. كما تطلق على البيض غير المخصب أو البيض العذري. | البيضة الكاذبة |
| Psilate | تستخدم لوصف سطح كيوتكل الحشرات. انظر أيضاً: Alveolate و Baculate و Clavate و Echinete و Favose و Gemmate و Punctate و Reticulate و Regulate و Scabrate و Shagreened و Smooth و Strait و Verrucate. | ناعم صقيل |
| Psilidae | أو عائلة ذباب الصدا عائلة حشرية صغيرة تعود لرتبة ذات الجناحين وفوق عائلة Diopsoidea. | عائلة بسيلايدي |

| | | |
|--------------------------------|--|-----------------------------------|
| Psilopsocidae | عائلة حشرية صغيرة تعود لرتبة Psocoptera. | عائلة بسيلوبوسوسيدي |
| Psocatripidae | انظر Psyllipsocidae. | عائلة بسوكاتروبيدي |
| Psocidae | العائلة الأكبر في رتبة Psocoptera. | عائلة بسوسيدي |
| Psocids | انظر Psocoptera. | بسوكيد |
| Psocomorpha | تحت الرتبة الأكبر ضمن رتبة Psocoptera. | رتيبة بسوكومورفا |
| Psocoptera | أو رتبة قمل الكتب أو قمل القلف وهي رتبة عالمية الانتشار وتضم حدود 1800 نوع. | رتيبة بسوكوبترا أو عديمات الأجنحة |
| Psoquillidae | عائلة حشرية صغيرة من رتبة Psocoptera. | عائلة بسوكويليدي |
| Psychidae | أو عائلة ديدان الحقيبة أو عث ديدان الحقيبة أو عث الحقيبة أو عث الأكياس وتعود لرتبة حرشفية الأجنحة ولفوق عائلة Tineoidea. | عائلة بسيجيدي |
| Psychodidae | أو عائلة ذباب العث أو ذباب الرمل أو ذباب البوم وتعود لرتبة ذات الجناحين. | عائلة بسيكودايدي |
| Psychodomorpha | ويعود لحشرات ذات الجناحين وتمتاز بأنها ذات قرون استشعار خيطية طويلة وتضم مجموعة Nematocerus. | قسم بسيكودومورفا |
| Psychogenesis | نشوء وتطور وظيفة أو عادة أو سلوك معين. | النشوء العقلي أو الغريزي |
| Psychological selection | ويعني انتخاب العائل وقبوله نفسياً. | الانتخاب النفسي |
| Psychomyiidae | ذباب الكادس صانع الأنابيب. عائلة حشرية صغيرة تعود لرتبة Trichoptera ولفوق عائلة Hydropsychoidea. | عائلة بسيكوماييدي |
| Psychopsidae | عائلة حشرية صغيرة ونادرة تعود لرتبة شبكية الأجنحة Neuroptera. | عائلة بسيكوبسيدي |
| Psychrophile | تستخدم لوصف الكائنات التي تعيش وتتكاثر عندما تتعرض لدرجات الحرارة المنخفضة لفترة طويلة. | محب للبرودة |
| Psyllidae | أو عائلة قمل النباتات القافز وتعود لرتبة نصفية الأجنحة Hemiptera ولفوق عائلة Psylloidea. | عائلة بسليدي أو برغوثيرات النبات |
| Psyllids | انظر Psyllidae. | بسليد |
| Psyllipsocidae | عائلة حشرية صغيرة تعود لرتبة Psocoptera وتسمى أيضاً Psocatripidae. | عائلة بسيليبوسيدي |
| Psyllipsocid booklice | قمل الكتب التابع لعائلة Psyllipsocidae. | قمل الكتب بسيليبسوكيد |
| Psylloidea | فوق عائلة قمل النباتات القافز وتعود لرتبة نصفية الأجنحة وتضم العوائل الآتية: Calophyidae و Carsidaridae و Homotomidae و Psyllidae و Triozidae. | فوق عائلة بسيلويديا |
| Pteralia | مجموعة الصليبيات التمهضية لقاعدة الجناح وبضمنها الصليبية العضدية. أو هي الصليبيات الابطية حسب Imms. انظر أيضاً: Wing articulation. | الصفائح الابطية |
| Pterergate | شغالة النمل ذات الأجنحة الأثرية والصدر غير المتحور. | الشغالة المجنحة |
| Pterigostium | انظر Pterygostium. | عرق الجناح |
| Pterine pigments | صبغات توجد في الحيوانات والنباتات وهي المسؤولة عن اللون الأبيض والأصفر أو الأحمر والتي تلون | الصبغات البيترينية |

| | | |
|-----------------------------|--|-------------------------------|
| | الحشرات. | |
| Pterines | مركبات عضوية نيتروجينية تصنع من البيورينات Purines والببتيرينات تعطي عدة ألوان منها الأبيض Leucopterine والأصفر Xanthopterin والأحمر Erythropterine. وتوجد الببتيرينات أيضاً في العيون المركبة ومن وظائفها بالإضافة إلى تأثيرها في الرؤية أنها تعمل كعامل مساعد ومن المحتمل أنها تنتج حامض الفوليك Folic acid. انظر أيضاً: Carotinoids و Flavinoids و Melanins و Ommochromes و Quinones. | الببتيرينات |
| Pternotorma | في اليرقات الجعالية الزائدة المنحنية القوية التي تنشأ من نهاية Laeotorma وفي بعض الأحيان من نهاية Desotorma. | وقب الزائدة الجناحية |
| Pterodelid bookice | قمل الكتب التابع لعائلة Pterodelidae. | قمل الكتب بتيروديليد |
| Pterodicera | ذات أجنحة وزوج من قرون الاستشعار، مصطلح غير مستخدم يشير إلى الحشرات. | المجنحة المقرنة |
| Pterodinergate | في النمل تطلق على الجندي ذو الأجنحة المختزلة أو الاثرية. | الجندي مختزل الأجنحة |
| Pterolonchidae | عائلة حشرية تعود لرتبة حرشفية الأجنحة ولفوق عائلة Gelechioidea. | عائلة بتيرولونشيدي |
| Pteromalid wasps | الزنابير التابعة لعائلة Pteromalidae. | زنابير بتروماليد |
| Pteromorphs | عبارة عن امتدادات كائينية في منطقة الجسم العجزي تشبه الأجنحة وتوجد في الحلم الخنثسي. | أشبه الأجنحة |
| Pteronarchidae | انظر Pteronarcidae. | عائلة بتيرونارجيدي |
| Pteronarcidae | وتسمى بعائلة ذباب الصخور العملاق أو ذباب السلمون ، وهي عائلة حشرية صغيرة تعود لرتبة Plecoptera وتضم ثلاثة أجناس و 13 نوع وتسمى أيضاً : Pteronarchidae. | عائلة بتيرونارسيدي |
| Pteropega | التجاويف التي تستقر فيها قاعدة الجناح. | وقب أو تجويف الجناح |
| Pterophoridae | عائلة حشرية تعود لرتبة حرشفية الأجنحة ولفوق عائلة Pterophoroidea. | عائلة بيتروفوريدي |
| Pterophoroidea | وتعود لرتبة حرشفية الأجنحة وتضم عائلة واحدة هي Pterophoridae. | فوق عائلة بيتروفوريديا |
| Pteropleurite | الجزء العلوي والسفلي من البلورا الجناحية. | البلورا الجناحية |
| Pteropleuron | الجزء العلوي من البلوريتة الخلفية Epimeron لبلورا الصدر الأوسط حسب (Comstock). في حشرات ذات الجناحين الصليبية أسفل قاعدة الجناح في مؤخر درز بلورا الصدر الأوسط. انظر أيضاً : Pterothoracic pleuron. | بلورا الجناح |
| Pteroplistidae | أو عائلة صراصير الأجنحة الريشية وتعود لرتبة مستقيمة الأجنحة. | عائلة بتيروبليستيدي |
| Pteroplural bristles | في حشرات ذات الجناحين تطلق على الأشواك المنعمدة في البلورا الحاملة للجناح. | أشواك البلورا الجناحية |
| Pterostigma | منطقة أو بقعة كبيرة ملونة توجد على طول الحافة الضلعية للجناح أو عند قمة العرق الكعبري وتوجد في جناحي الرعاشات كما توجد على الجناح الأمامي | بقعة الجناح |

| | | |
|------------------------------|---|---------------------------------|
| | لرتب حشرات Hymenoptera و Mecoptera و Psocoptera و Megaloptera (الشكل 21). انظر أيضاً : Bathmis و Prostigma. | |
| Pterotheca | غلاف العذراء الذي يغطي الأجنحة. | غلاف الجناح |
| Pterothoracic | يعود للحلقات الصدرية الحاملة لزوجي الأجنحة وغالباً ما تكون متقاربة أو ملتحمة مع بعضها. | الصدر المجنح |
| Pterothoracic pleuron | | بلورا الحلقات الصدرية الجناحية. |
| Pterothorax | حلقات الصدر الحاملة للأجنحة. | صدر مجنح |
| Pterothrincidae | عائلة حشرية من رتبة Trichoptera وتعود لفوق عائلة Limnephiloidea. | عائلة بتيروثرينسيدي |
| Pterothrinciidae | عائلة حشرية من رتبة Trichoptera وتعود لفوق عائلة Sericostomatoidea. | عائلة بتيروثرينسيدي |
| Pterothysanidae | عائلة حشرية صغيرة تعود لرتبة حرشفية الأجنحة وفوق عائلة Calliduloidea. | عائلة بتيروثايسيندي |
| Pterugium | فص أو جناح صغير ، في حرشفية الأجنحة هي الفصوص الجناحية الصغيرة الموجودة عند قاعدة الجناح. في حشرات غمدية الأجنحة تطلق على الامتدادات الجانبية للخرطوم. | الجنيح |
| Pterygodes | فص كبير شبيه بالحرشفة يوجد في قاعدة الجناح الأمامي. | الصلبية القاعدية العلوية |
| Pterygogenea | منحدرة من أسلاف مجنحة. الحشرات المجنحة التي انحدرت من أسلاف مجنحة. انظر أيضاً : Apterygogenea. | مجنحة الأجداد |
| Pterygoid | انظر Aliform. | جناحي الشكل |
| Pterygophoridae | عائلة حشرية من رتبة غشائية الأجنحة وتعود لفوق عائلة Tenthredinoidea. | عائلة بتيريكوفوريدي |
| Pterygopolymorphism | حالة وجود عدة أشكال من الأجنحة في أفراد نفس النوع سواء في الطول أو الشكل أو النمو. | تعدد أشكال الجناح |
| Pterygostium | | عرق الجناح. |
| Pterygota | انظر Apterygota. | الحشرات المجنحة |
| Pterygote | مصطلح يطلق على الحشرات الحاملة للأجنحة. | حاملات الأجنحة |
| Pthisodinergate | عذراء جندي النمل التي لا تتحول إلى الطور البالغ بسبب التطفل. | عذراء الجندي المعوقة |
| Ptiliidae | أو عائلة الخنافس الدقيقة وتعود لرتبة غمدية الأجنحة وفوق عائلة Staphylinoidea وتسمى أيضاً Limulodidae. | عائلة بتيليدي |
| Ptilinal suture | في حشرات ذات الجناحين يطلق على الميزاب الهلالي الشكل المار عبر الجبهة فوق قواعد قرن الاستشعار في الذباب عند الكيس المثاني. | درز الكيس المثاني |
| Ptilinum | تركيب مؤقت مثاني الشكل يمكن نفخه واندفاعه للامام خلال الدرز الجبهي فوق قاعدتي قرن الاستشعار وبذلك يساعد على شق غلاف العذراء وخروج الحشرة الكاملة كما في حشرات ثنائية الأجنحة. | الكيس المثاني |
| Ptilodactylid beetles | الخنافس التابعة لعائلة Ptilodactylidae أو خنافس النبات ذات الأجسام اللينة. | خنافس بتيلوداكتيليد |

| | | |
|---------------------------------|--|-------------------------|
| Ptilodactylidae | أو عائلة الخنافس ذات الأجنحة الأصبعية وتعود لرتبة غمدية الأجنحة وفوق عائلة Dryopoidea. | عائلة بتيلوداكتليدي |
| Ptiloneurid booklice | قمل الكتب التابع لعائلة Ptiloneuridae. | قمل الكتب بتيلونيوريدي |
| Ptiloneuridae | عائلة حشرية صغيرة تعود لرتبة Psocoptera. | عائلة بتيلونيوريدي |
| Ptilota | | الحشرات المجنحة. |
| Ptinidae | أو عائلة الخنافس العنكبوتية وتعود لرتبة غمدية الأجنحة. | عائلة بتينيدي |
| Ptunarra brown butterfly | <i>Oreixenica ptunarra</i> Couchman , Lipodoptera , Numphalidae. | فراشة بتيونارا البنية |
| Ptychoidy | في الأكاروسات تطلق على التمثصل بين منطقة الجسم الأمامي والجسم العجزي والذي يسمح لمنطقة الجسم الأمامي بالانحراف وإخفاء الأرجل. كما تسمح بانطواء الجسم. | منطوية |
| Ptychonome | تطلق على بعض حشرات حرشفية الأجنحة التي تطوي يرقاتها أوراق النبات وتتغذى بداخلها. انظر أيضاً : Tentiform. | طاويات الأوراق |
| Ptychopteridae | أو عائلة ذباب الكرين أو طويل الأرجل الشبكي. وتعود لرتبة ذات الجناحين وفوق عائلة Ptychopteroidea. | عائلة بتيشوبتيريدي |
| Ptychopteroidea | وتعود لرتبة ذات الجناحين ، وتضم عائلتين هما : Ptychopteridae و Tanyderidae. | فوق عائلة بتيشوبتيريديا |
| Ptychopteromorpha | مجموعة حشرية تعود لتحت رتبة Nematocera من رتبة ذات الجناحين ، وتضم عائلتين هما : Ptychopteridae و Tanyderidae. | مجموعة بتيشوبتيرومورفا |
| Ptyctima | مجموعة اللحم الخنفسى التي تتميز بوجود درز مستعرض يسمح للجسم بالانطواء أو الانتشاء. | منثني |
| Pubes | شعر قصير ناعم ويطلق في الغالب على شعر العانة. | شعر |
| Pubescens | | زغب. |
| Pubescent | مغطى بالزغب. انظر أيضاً : Pilosity. | مزغبة |
| Pubis | المنطقة الجانبية للصدر الأمامي. | جانب الصدر |
| Publication | نشر الكتب أو الصحف أو المجلات وتوزيعها. أما بالنسبة للنشر العلمي فيعتمد سياقات خاصة كأن تكون هناك خلاصة ، مقدمة مواد وطرق عمل ، النتائج والمناقشة والمراجع ، أما النشر في مجال التسمية الحيوانية خاصة عند تسمية ووصف نوع جديد يجب أن يثبت ذلك بالإشارة إلى n. n. و new name و nom. nov. و n. sp. و species nova. أما بالنسبة لوصف جنس جديد فيتم الإشارة إلى gen. novum و gen. nov. و n. gen. | نشر |
| Published name | أي اسم تم طبعه وتداوله ومطابق لشروط التسمية العلمية والنشر المثبتة في الفقرة 8 و 9 من نظام النشر. | اسم منشور |
| Pug moths | انظر Geometridae. | عث أفتس |
| Puget sound wireworm | <i>Ctenicera aeripennis</i> (Kirby), Coleoptera, Elateridae. | الدودة السلكية الصامتة |
| Pulicidae | عائلة حشرية تعود لرتبة Siphonaptera وفوق | عائلة بيوليسيدي أو |

| | | |
|----------------------------|--|------------------------|
| | عائلة Pulicoidea وتضم البراغيث. | برغوثيات |
| Pulicidae fleas | انظر Pulicidae. | براغيث بيوليسيدي |
| Pulmonarium | في الحشرات تطلق على الغشاء الرابط بين صليبات الترجة والبلورا حلقات البطن. | الغشاء الرنوي |
| Pulmonary space | انظر Pulmonarium. | المساحات الرنوية |
| Pulsatile | تطلق على الأجزاء النابضة الموجودة في أرجل وقواعد أجنحة الحشرات وقرون استشعارها والتي تساعد في دوران الهيموليمف في هذه الزوائد. | نابض أو خافق |
| Pulsatile organ | انظر Pulsating membrane. | عضو نابض |
| Pulsating membrane | غشاء عضلي صغير يوجد في الصدر والرأس ومختلف زوائد الحشرات ويعمل التقلص الدوري لهذا الغشاء على دوران الهيموليمف في هذه الزوائد. | الغشاء النابض |
| Pulsation | | معدل النبض. |
| Pulsatory | تستخدم لوصف أي عضو أو تركيب نابض أو خافق. | نابض |
| Pulse beetle | <i>Callosobruchus chinensis</i> Linnaeus , Coleoptera , Bruchidae. | خنفساء البقول |
| Pulsimeter | جهاز لقياس عدد وسعة النبضات. | مقياس النبض. |
| Pulverlunt | سهل التفتت إلى ذرور أو مسحوق ناعم. مكسو بالذرور أو المسحوق الناعم. وتكتب أيضاً <i>Pulverulentus</i> . | ذروي |
| Pulvicoria | يطلق على غشاء العقلة الرسغية البعيد الموجود على جانبي فص المخالب ويغطي الوسادة. | غلاف الوسادة أو الوثار |
| Pulvilliform | | وسادية الشكل. |
| Pulvillus | تركيب غشائي يشبه الوسادة يوجد بين مخالب الرسغ. كما تطلق على الوسادة الوبرية الموجودة أسفل مفاصل الرسغ. انظر أيضاً : <i>Arolium</i> . | وسادة |
| Pulvinaria scale | <i>Pulvinaria cellulosa</i> Green , Hemiptera , Coccidae. | قشرية البلفيناريا |
| Pulvinate | له أو مزود بوسادة. | ذو وسادة |
| Pulviniform | تشبه الوسادة في الشكل. | وسادي |
| Pulvinis | هي كتلة من الزغب أو الشعيرات الدقيقة التي تغطي السطح السفلي للرسغ لتكوين الوسادة. | مادة الوسادة |
| Pulvinulus | كرة ناعمة توجد في نهاية الرسغ. | وسادة صغيرة |
| Pumpkin beetle | <i>Aulacophora hilaris</i> (Boisduval) , Coleoptera , Chrysomelidae. | خنفساء اليقطين |
| Pumpkin bug | <i>Megymenum affine</i> Boisduval , Hemiptera , Dinidoridae. | بقعة اليقطين |
| Pumpkin caterpillar | <i>Diaphania indica</i> (Saunders) , Lepidoptera , Pyralidae. | دودة اليقطين |
| Punctate | تستخدم لوصف النقشات الموجودة على كيوتكل الحشرات (الشكل 11). انظر أيضاً : <i>Alveolate</i> و <i>Baculate</i> و <i>Clavate</i> و <i>Echinate</i> و <i>Favose</i> و <i>Gemmate</i> و <i>Reticulate</i> و <i>Regulate</i> و <i>Scabrate</i> و <i>Shagreened</i> و <i>Smooth</i> و <i>Strait</i> و <i>Verrucate</i> . | مرفط أو منقط |
| Punctform | | نقطية الشكل. |
| Puncthocker | الدرينات الصغيرة الموجودة على جليد الاكاروسات. | الدرينات |

| | | |
|----------------------------------|--|-----------------------------|
| Puncto stratus | انظر Punctate striate. | خطوط منقطة |
| Punctuate reticulate | (الشكل 7-11). | شبكي منقط |
| Punctuate striate | تستخدم لوصف كيونكل الحشرات عندما تترتب النقط بشكل خطوط. | خطوط منقطة |
| Punctuate substance | انظر Medullary substance. | مادة منقطة |
| Punctuated equilibrium | فرضية في عملية التطور تقول أنه خلال عملية التطور الطويلة يحدث أن تنشأ أنواع جديدة خلال فترة زمنية قصيرة يعقبها فترة طويلة لا يحدث خلالها أي تغيير في الجينات الوراثية. انظر أيضاً: Gradualism. | اتزان منقطع أو منقط |
| Punctuation | | تنقيط أو ترفيط. |
| Punctulate | تستخدم لوصف زركشة الكيونكل. (الشكل 1-11) | ذو نقط صغيرة |
| Punctum | ثقب أو نقرة صغيرة جدا. | نقيرة |
| Puncture | | ثقب أو منخفض صغير. |
| Puncture vine seed weevil | <i>Microlarinus laryeynii</i> (Jacquelin du val) Coleoptera, Curculionidae | سوسة بذور الحسك البري |
| Puncture vine stem weevil | <i>Microlarinus lypriformis</i> (Wollaston), Coleoptera, Curculionidae. | سوسة ساق الحسك البري |
| Pungent odor | | رائحة حادة. |
| Puniceus | أحمر لامع ذو مسحة بنفسجية. | أحمر بنفسجي |
| Punki | اسم يطلقه الأمريكيان على ذباب الرمل. انظر أيضاً: Ceratopogonidae. | بنكي |
| Pupa | طور يوجد في الحشرات ذات التطور الكامل يلي طور اليرقة ويسبق الطور الكامل. انظر أيضاً: Chrysalis و Larva و Naid و Nymph و Puparium. | عذراء |
| Pupa adhaena | تطلق على العذارى التي تتدلى أو تتعلق بالأشياء. | العذراء المعلقة |
| Pupa angularis | العذراء التي تمتاز بوجود زائدة هرمية أو ذات زوايا. | العذراء الزاوية |
| Pupa aster | تطلق على الأزواج الطرفية الثلاثة من الأشواك على العذراء لذباب عائلة Tabanidae. | أشواك العذراء |
| Pupa contigua | | العذراء المكبلة أو المقيدة. |
| Pupa custodiata | العذراء المحمية داخل شرنقة مفتوحة جزئياً. | العذراء المحجوزة |
| Pupa dermatata | العذراء التي تبقى داخل جلد اليرقة الأخير ولا تبدو منها معالم الحشرة الكاملة. | العذراء الجلدية |
| Pupa exarata | عذراء ذات قرون استشعار وأرجل حرة غير ملتحمة مع الجسم. | العذراء الحرة |
| Pupa folliculata | العذراء داخل شرنقة. (الشكل 60) | العذراء المستورة |
| Pupa incompleta | في حشرات حرشفية الأجنحة تطلق على العذراء التي تكون زوائدها في الغالب حرة وأكثر من ثلث البطن تكون متحركة. | العذراء الناقصة |
| Pupa larvata | تطلق على العذراء عندما تكون محاطة بغلاف اليرقة إلا أنه يمكن تتبع خطوط أجزاء جسم الحشرة البالغة على غلاف العذراء. | العذراء اليرقة |
| Pupa libera | في حرشفية الأجنحة العذراء ذات العديد من العقل الحرة غير المحاطة بغلاف العذراء. (الشكل 60) | العذراء الحرة |
| Pupa nuda | العذراء العارية الخالية من أي ارتباط. | العذراء العارية |
| Pupa obtecta | عذراء تلتحم فيها زوائد الجسم بالجسم نفسه كعذارى | العذراء المكبلة أو المقيدة |

| | | |
|-----------------------------------|--|---------------------------------------|
| | حرفية الأجنحة. (الشكل 60) | |
| Pupa subterranea | العذراء التي تدفن نفسها تحت سطح التربة خلال عملية التحول. | عذراء تحت سطح الأرض |
| Pupal sac | غلاف رقيق شبه شفاف يغطي رأس وصدر بعض عذارى البعوض. | كيس العذراء |
| Pupariation | عملية تكوين غلاف أو شرنقة التعذير. | تعذير |
| Puparium | حجرة التعذير أو غلاف العذراء. | مكان التعذير |
| Pupate | تتحول إلى عذراء. | تعذر |
| Pupation | انظر Pupariation. | تعذير. |
| Pupiferous | في المَن تطلق على الجيل الذي ينتج الأفراد التي تتكاثر جنسياً. | واضعات الأفراد الجنسية |
| Pupiform | لها شكل العذراء. | عذراوية الشكل |
| Pupigenous | انظر Pupiparous. | واضعات العذارى |
| Pupigerous | | تكوين غلاف العذراء. |
| Pupil | البقعة المركزية للعين البسيطة. | بؤبؤ |
| Pupillarial forms | في الجنس <i>Anaspis</i> من الحشرات القشرية تطلق على الإناث التي لا تتخلص من الدرع خلال الانسلاخ الثاني ولكنها تبقى بداخله. | الأشكال العذرية |
| Pupillate | لها بؤبؤ أو لها عين ذات بؤبؤ وتكتب أيضاً Pupillatus. | بؤبؤية |
| Pupipara | مجموعة من حشرات ذات الجناحين تعمل الإناث فيها على حجز اليرقات داخل جسمها ولا تضعها إلا عندما تكون جاهزة للتعذير. | واضعات العذارى |
| Pupiparid | تطلق على أي حشرة تضع العذارى. | واضعة العذارى |
| Pupiparous | يعود للحشرات التي تضع أو تلد العذارى. | واضعات العذارى |
| Pupivorous | الكائنات التي تتغذى على العذارى. | أكلات العذارى |
| Purple azure | <i>Ogyris zosine</i> Hewitson , Lepidoptera , Lycaenidae. | الفراشة اللازوردية الأرجوانية |
| Purple backed cabbageworm | <i>Evergestis pallidata</i> (Hufnagel) , Lepidoptera , Pyralidae. | دودة اللهاية ذات الظهر الأرجواني |
| Purple brood | مظهر لتسم نحل العسل عندما يجمع حبوب اللقاح ورحيق أزهار نبات <i>Cyrilla cacemiflora</i> L. وLeatherwood تتأثر اليرقات وتموت وتأخذ اللون الأزرق أو الأرجواني ولا تغطي الشغالات العيون التي تحوي مثل هذه اليرقات. | الحضنة الأرجوانية |
| Purple brown eye | <i>Chaetocneme porphyropis</i> (Meyrick & Lower) , Lepidoptera , Hespridae. | الفراشة ذات العين الأرجوانية البنية |
| Purple scale | <i>Cornuaspis beckii</i> (Newman) , Hemiptera , Diaspididae. | القشرية الأرجوانية |
| Purple spotted lilly aphid | <i>Macrosiphum lili</i> (Monell) , Hemiptera , Aphididae. | مَن الليلك أرجواني البقع |
| Purple striped shootworm | <i>Zeiraphera unforunana</i> Powell , Lepidoptera , Tortricidae. | دودة النموات الخضرية أرجوانية التخطيط |
| Purposive | ذو قصد أو عزم وتصميم. | غاني |
| Purpureus | | أرجوانية. |
| Purse galls | انتفاخات جيبيية يصنعها الحلم الأريوفي على عوائله النباتية. | الانتفاخات الحاقابية |

| | | |
|---------------------------|--|------------------------------|
| Puss caterpillar | <i>Megalopyge opercularis</i> (J.E. Smith) , Lepidoptera , Megalopygidae. | الدودة الهرة |
| Pustulate | مكسو بالبيثور تستخدم لوصف زركشة الكيوتكل. (الشكل 11-2) | بثري |
| Pustule | انتفاخ يشبه البثرة. | بثرة |
| Pustulataed hairs | في القمل القارض تطلق على الشعيرات النامية من مساحات الكيوتكل غير المتصلية والتي تشبه البثرات. | شعر البثرات |
| Putative | تعلييل مقترح أو شرح مفترض لننتيجة معينة. | مفترض أو مزعوم |
| Putative phylogeny | وتعني الصلة الشعبية التطورية المفترضة. | التطور الشعبي المفترض |
| Putative species | | النوع المفترض. |
| Putnam scale | <i>Diaspidiotus ancyclus</i> (Putnam) , Hemiptera , Diaspididae. | قشرية بوتنام |
| Putrefaction | عملية تحلل أو تقسخ المادة العضوية وبالأخص البروتينات إلى مواد تختلف عن المركب الأم وتكون في الغالب ذات رائحة كريهة. | إفساد ، تعفن |
| Pwaingyet | اسم تجاري للنحل من شرق الهند وهو نحل غير لاسع اسمه العلمي <i>Trigona laeviceps</i> (Rau). | بوانجيت |
| Pycnoleucocyte | انظر Granulocyte. | خلية دم كثيفة |
| Pycnosis | تطلق على عملية انحلال الخلية التي تؤدي إلى تكثيف النوى وتلون الكروموسومات بشدة. وفي تحلل أنسجة اليرقات تطلق على توزع الكروماتين بشكل عقد في الأنسجة المتحللة. | تكثيف |
| Pycnotic | يعود أو يختص بعملية Pycnosis. | تكثيفي |
| Pygal | يعود أو يختص بالعجز أو القفا. | عجزي |
| Pygidal fringe | في حشرات فوق عائلة Coccoidea تطلق على النتوءات والتسننات الموجودة على الحافة الجانبية للعجز. | اهداب العجز |
| Pygidal gland | زوج من الغدد الموجودة في الطفيليات من غشائية الأجنحة والتي تتكون من انبيبات ترتبط بخزان الغدة الموجودة في المنطقة العجزية. هذه الغدد أيضاً وجدت في النمل وخنافس عائلة Carabidae. | غدة العجز |
| Pygidal incision | في بعض حشرات المجموعة Coccids هو الحز العميق الوسطي للحافة الذنبية للعجز. | حز العجز |
| Pygidal margin | في حشرات المجموعة Coccids الحواف الجانبية للعجز. | حافة العجز |
| Pygidal plate | في بعض حشرات غشائية الأجنحة جزء من ترجمة العقلة البطنية السادسة للأنتى أو هي جزء من ترجمة العقلة البطنية السابعة للذكر والتي تكون مسطحة ومحاطة بحواف كيوتكلية. | صفيحة العجز |
| Pygidal setae | في حشرات المجموعة Coccids شعرات صغيرة توجد على الجزء القريب من العجز. | شعرات العجز |
| Pygidial area | في بعض حشرات غشائية الأجنحة اللاسعة تطلق على المساحة الموجودة في منطقة العجز والمحددة من جوانبها بحواف تلتقي في مؤخر العقلة العجزية. | المساحة العجزية |
| Pygidial shield | انظر Pygidial plate. | الصفيحة الظهرية للجسم العجزي |

| | | |
|-------------------------------|--|----------------------------|
| Pygidicraniidae | عائلة حشرية تعود لرتبة جلدية الأجنحة Dermaptera ولفوق عائلة Pygidicranoidea. | عائلة بيجيديكرانيدي |
| Pygidicranoidea | وتعود لرتبة جلدية الأجنحة وتضم عائلة Pygidicranoidae و Diplatyidae. | فوق عائلة بيجيديكرانوويدا |
| Pygidium | تطلق على ترجة العقلة البطنية الأخيرة. في حشرات غمدية الأجنحة هي العقلة البطنية الأخيرة غير المغطاة بالأجنحة الغمدية. | العجز أو الذبر |
| Pygiopsyllidae | عائلة حشرية تعود لرتبة Siphonaptera. | عائلة بيجيوبسيليدي |
| Pygmy | تستخدم لوصف الكائن الصغير الحجم بالمقارنة مع أقرانه. | قزم |
| Pygmy backswimmers | انظر Pleidae. | سابحات الظهر القزمية |
| Pygmy grouse locust | انظر Saltatoria. | الجراد القزمي |
| Pygmy mole crickets | انظر Saltatoria. | صراصير الحقل القزمية |
| Pygmy moths | انظر Nepticuloidea. | العث القزمي |
| Pygofer | تطلق على العقلة البطنية الأخيرة في بعض حشرات نصفية الأجنحة خاصة الحواف الجانبية عندما تظهر بشكل مرتفع عن بقية سطح الجسم. | المؤخرة المرفوعة |
| Pygophore | الصلبية العليا الكبيرة للأعضاء التناسلية في حشرات نصفية الأجنحة. | حامل المؤخرة |
| Pygopod | أي زائدة للعقلة البطنية الأخيرة. انظر أيضاً : Abdominal appendages. | قدم المؤخرة |
| Pygosomal plate | في الأكاروسات صلبية توجد على مؤخر الجسم في بعض أنواع الحلم. | صفحة مؤخر الجسم |
| Pygostylus | في حشرات غشائية الأجنحة تراكيب حسية توجد على العقل البطنية الخامسة والسادسة. | أقلام المؤخرة |
| Pygotheca | الغلاف الذي يحيط بالأجزاء الحامية على الأعضاء التناسلية في حشرات نصفية الأجنحة. | غلاف المؤخرة |
| Pyloric | يستخدم لوصف أو يعود للجزء الخلفي من القناة الوسطى. | بوابي |
| Pyloric valve | | الصمام البوابي. |
| Pylorus | (الشكل 38). | صمام القناة الوسطى |
| Pyralidae | عائلة عث الحشائش ، عث الشمع أو العث ذو الخرطوم. عائلة حشرية كبيرة تعود لحرشفية الأجنحة ولفوق عائلة Pyraloidea. | عائلة بايرلادي أو الثاريات |
| Pyraloidea | وتعود لرتبة حرشفية الأجنحة ، وتضم العوائل الآتية: Hyblacidae و Lathrotelidae و Oxychirotidae و Pyralidae و Thyrinidae و Tineodidae. | فوق عائلة بايرالويدا |
| Pyramid ant | <i>Conomyrma insana</i> (Buckly) , Hymenoptera , Formicidae. | النمل الهرمي |
| Pyramidal | يشبه الهرم. | هرمي |
| Pyramidal fascia | قطع بشكل الهرم. | حز هرمي |
| Pyrgomorphidae | عائلة حشرية تعود لرتبة مستقيمة الأجنحة ولفوق عائلة Pamphagoidea. | عائلة بيركومورفيدي |

| | | |
|-------------------------|--|------------------------|
| Pyrgota fly | <i>Pyrgota undata</i> Wiedemann, Diptera, Pyrgotidae. | دبابة بيركوتا |
| Pyrgotidae | عائلة حشرية صغيرة تعود لرتبة ذات الجناحين. | عائلة بيركوتيدي |
| Pyriform | | كثرية الشكل. |
| Pyriform scale | <i>Pretopulvinaria pyriformis</i> (Cockerell), Hemiptera, Coccidae. | القشرية الكثرية |
| Pyriform vesicle | انظر Muller's organ. (الشكل 4-42) | حويصلة كثرية |
| Pyrochroidae | أو عائلة خنافس النار الملونة وتعود لرتبة غمدية الأجنحة ولفوق عائلة Tenebrionoidea. | عائلة بايروكرويدي |
| Pyrrhocoridae | عائلة حشرية تعود لرتبة نصفية الأجنحة ولفوق عائلة Pyrrhocoroidea. | عائلة بايروكرويدي |
| Pyrrhocoroidea | وتعود لرتبة نصفية الأجنحة وتضم عائلة Pyrrhocoridae. | فوق عائلة بايروكرويديا |
| Pythidae | عائلة حشرية صغيرة تعود لرتبة غمدية الأجنحة ولفوق عائلة Tenebrionoidea. | عائلة بيثيدي |

| | | |
|--------------------------|---|--------------------|
| Q 10 rule | انظر Van't Hoff's rule . | قاعدة كيو 10 |
| Q fever | مرض تسببه الريكتسيا ، سجل هذا المرض لأول مرة في استراليا وهو الآن ينتشر على مستوى العالم والريكتسيا التي تسببه هي <i>Coxiella burnetii</i> التي ينقلها القراد <i>Amblyomma triguttatum</i> و <i>Ixodes holocyclus</i> . | حمى كيو |
| Q flies | انظر Queensland fruit fly . | ذباب كيو |
| Quadrangle | في الرعاشات التابعة لمجموعة Zygoptera هي خلية جناحية محاطة بالعرق الوسطي والزندي والعروق المستعرضة بين العرقين الوسطي والزندي وتظهر بشكل مساحة ذات زوايا أربع. | رباعي الزوايا |
| Quadrangular | | رباعية الزوايا. |
| Quadrate | مربع ذو أبعاد مختلفة وعادة متر واحد يستخدم لأخذ العينات في الدراسات البيئية. | مربع |
| Quadrate method | طريقة لأخذ العينات تتم برمي مربع خشبي ذو أبعاد معينة وحساب ما بداخل المربع من أفراد سواء نباتات أو حشرات. | طريقة المربع |
| Quadrate plates | في حشرات غشائية الأجنحة اللاسعة هي صليبات كبيرة تتمفصل مع صليبية مثلثة الشكل عند النهاية الظهرية لها. | الصفائح المربعة |
| Quadri capsular | تستخدم لوصف تركيب ذو أربعة كبسولات. | رباعي الكبسولات |
| Quadri dentate | يستخدم لوصف تركيب عادة الفكوك التي تحوي أربعة أسنان. | رباعي الأسنان |
| Quadri farius | ذو أربعة طيات أو صفوف أو أجزاء. | رباعي الأجزاء |
| Quadri lateral | في الرعاشات من Zygoptera تطلق على الخلية الجناحية الرابعة. انظر أيضاً : Quadrangle . | رباعي الجوانب |
| Quadri maculateb | تستخدم لوصف تركيب أو سطح يحوي أربعة بقع. | رباعي البقع |
| Quadri partite | | رباعي الأجزاء. |
| Quadri pinnate | تستخدم لوصف زائدة ذات نهاية تحوي أربعة تفرعات ريشية الشكل. | رباعي الريش |
| Quadri valvate | | رباعي الصمامات. |
| Qualifying clause | وهو جزء من تعريف التاريخ التطوري الذي يحدد الظروف التي لا يمكن تطبيق اسم معرف فيها. | بند التأهيل |
| Quantitative genetics | فرع علم الوراثة الذي يختص بدراسة الصفات المتغيرة دائماً ، والتي لا يمكن اعتبارها تفرعات ثنائية ، ومنها سمات الشخصية. | علم الوراثة الكمية |
| Quantitative inheritance | توارث الصفات الكمية كالطول والوزن ، حيث تبدي نمطاً من التغير الكمي المستمر. | التوارث الكمي |
| Quantitative specifity | في علم الأمصال القاعدة الفائلة بأن نوعاً معيناً من الأجسام المضادة يتفاعل بدرجة أقوى مع نوع معين من مولد المضاد المستخدم في تشكيله عنه مع أي مادة أخرى وذلك تحت ظروف مقارنة. | تخصص كمي |
| Quantum evolution | حالة خاصة ، لكنها متطرفة من التطور الشعبي ، وهي عبارة عن التطور السريع الذي يحدث عندما يظهر تغير مفاجئ وعنيف نسبياً في البيئة أو عندما | تطور كمي |

| | | |
|----------------------------|--|---------------|
| | تنتشر كائنات عضوية في مساكن جديدة حيث تكون الظروف مختلفة عن تلك التي كانت متكيفة معها ، ويتوجب على هذه الكائنات إذن أن تتكيف بسرعة مع الشروط الجديدة لكي تبقى على قيد الحياة. | |
| Quantum speciation | انظر Founder model. | التنوع الكمي |
| Quarantine | في علم الحشرات الطبية ، هي عملية حجز السفن في موانئ الوصول لمدة 40 يوماً مع المسافرين عندما يكون هناك شك بوجود مرض معدي ، هذه الفترة كافية لظهور أعراض مرض الطاعون. أو هي عملية منع دخول المواد المختلفة التي يمكن أن تسبب ضرراً للبلد أو المكان الذي ستدخل إليه. أو هو المكان الذي تحجز فيه المواد المستوردة أو الداخلة للبلد لغاية إثبات عدم الضرر من إدخالها إلى البلد. | الحجر |
| Quarantine act | | قانون الحجر. |
| Quarantine actions | هي عملية استبعاد أو منع دخول الآفات إلى المناطق التي لا توجد فيها من خلال عمليات المراقبة والتفتيش للأفراد والبضائع الداخلة إلى البلد. أو هي معاملة البشر والحيوانات والنباتات والبضائع التجارية بمختلف التقنيات لمنع دخول الآفات من خلال العديد من تشريعات أو قوانين الحجر. مثل هذه التقنيات التبخير. | إجراءات الحجر |
| Quarantine facility | في المكافحة الحيوية تطلق على الأبنية المصممة خصيصاً والحاوية على التسهيلات اللازمة لعملية حجر وعزل وتقييم الأعداء الحيوية المستوردة ومنع خروجها إلا بعد التأكد من سلامة استخدامها في عمليات المكافحة الحيوية. | منشآت الحجر |
| Quarantine measures | انظر Quarantine actions. | إجراءات الحجر |
| Quartran | أعراض حمى الملاريا التي تظهر في اليوم الرابع أي متكرر كل رابع يوم لذلك تسمى بحمى الربع. | ربعي |
| Quartran malaria | نوع من الملاريا متوسطة الشدة تصيب الإنسان ويسببها الحيوان الأولي <i>Plasmodium malariae</i> وتظهر أعراضها في اليوم الرابع من الإصابة. انظر أيضاً : Malignant tertian malaria. | ملاريا الربع |
| Quasisocial | في النحل الاجتماعي الحقيقي تطلق على المجاميع الصغيرة من الإناث المتقاربة أو المتشابهة في العمر والتي تتعاون فيما بينها لبناء وتجهيز العيون السداسية مع أكثر من نحلة تعمل في الخلية أو العين. انظر أيضاً: Highly Communal و Eusocial و social و Parasocial و Primitively social و Subsocial. | شبه اجتماعي |
| Quaternary era | آخر العصور الجيولوجية. | الدهر الرابع |
| Queen | أنثى الطبقة التكاثرية في الحشرات الاجتماعية، كما تطلق على الفراشة <i>Danaus gilippus</i> (Gramer), Lepidoptera, Danaidae. | ملكة |
| Queen cage | قفص صغير تحجز فيه الملكة مع خمسة أو ستة شغالات لنقل وتفسير الملكات وعادة تحوي على سداة من القنطرة. | قفص الملكة |

| | | |
|---------------------------------|---|-------------------------|
| Queen control | في الحشرات الاجتماعية هي قابلية الملكة في السيطرة على الأنشطة التكاثرية للشغالات والملكات الأخرى. | سيطرة الملكة |
| Queen excluder | حاجز يصنع من السلك أو الخشب أو البلاستيك أو من صفائح معدنية مثقبة أبعاد فتحاتها من (0.414-0.424) سم هذا الحاجز يسمح للشغالات فقط بالمرور ولا يسمح للملكة والذكور بالمرور. | حاجز الملكة |
| Queen substance | أي مادة كيميائية تستخدمها الملكة لجذب الشغالات إليها وتنظيم نشاطها التكاثري. | مادة الملكة |
| Queen tab | قطعة صغيرة من الشريط Apistan يوضع في قفص الملكة لحمايتها من الإصابة بالآفات الأكاروسية. | أذن الملكة |
| Queenright | في الحشرات الاجتماعية لا بد من أن يكون لكل مستعمرة ملكة عاملة واطعة للبيض. | الملوكية |
| Queensland fruit fly | <i>Batrocera tryoni</i> (Froggatt) , Diptera , Tephritidae. | ذبابة فاكهة كوينزلاند |
| Queensland pine beetle | <i>Calymmaderus incisus</i> Lea , Coleoptera, Anobiidae. | خنفساء صنوبر كوينزلاند |
| Quiescence | حالة توقف النمو بسبب التأثير المباشر للظروف البيئية غير المناسبة للنمو. أو هي حالة التوقف المفاجئ عن النمو ولفترة قصيرة وبشكل دوري بسبب واحد أو أكثر من العوامل البيئية غير المناسبة. انظر أيضاً : Aestivation و Athermopause و Diapause و Dormancy و Hibernation و Oligopause. | السكون |
| Quiescent | غير منشط ، تستخدم لوصف طور العذراء في الحشرات كاملة التحول. | ساكن |
| Quiet | | هادئ أو ساكن. |
| Quince curculio | <i>Conotrachelus crataegi</i> (Walsh) , Coleoptera , Curculionidae. | سوسة السفرجل |
| Quince fruitworm | <i>Euzophera bigella</i> Zeller, Lepidoptera, Pyralidae. | دودة ثمار السفرجل |
| Quince moth | <i>Eusophera bigella</i> (Zeller), Lepidoptera, Pyralidae. | عثة السفرجل |
| Quince treehopper | <i>Glossonotus crataegi</i> (Fitch), Hemiptera, Membracidae. | قفاز أشجار السفرجل |
| Quinones | مجموعة من الألوان الصبغية وتضم Anthraquinones مثل حامض Carminic المشتق من حشرات Cochineal وكذلك صبغة Aphins ، والكينون بلورات صفراء اللون تنتجها بعض خنافس المجموعة Tenebrionid. انظر أيضاً : Carotinoids و Flavinoinds و Melanins و Pterines و Ommochromes. | كوينونات |
| Quinque dentate | | خماسي الأسنان. |
| Quinquelocular wax gland | في حشرات عائلة Pseudococcidae تطلق على غدة الشمع المكونة من خلية واحدة ذات شبكة اندوبلازمية نامية بشكل جيد وترتبط هذه الغدد عادة بالميازيب أو منخفضات الفتحات التنفسية حيث تحمي الممرات الهوائية المؤدية إلى الفتحات التنفسية. انظر | غدة الشمع خماسية العيون |

| | | |
|------------------|---|-------------|
| | أيضاً : Triangular و Multiocular wax gland Tubular wax gland و wax gland | |
| Quotidian | تطلق على ظهور أعراض أو حمى الملاريا كل 24 ساعة. | يومي |

-R-

| | | |
|----------------------------|---|--------------------------|
| Rabbit bot fly | <i>Cuterebra princeps</i> (Austen) , Diptera , Cuterebridae. | ذبابة نغف الأرنب |
| Rabbit louse | <i>Haemodipsus ventricosus</i> (Denny) , Anoplura , Hoplopeuridae. | قملة الأرنب |
| Rabbit tick | <i>Haemaphysalis leporispalustris</i> (Packard) , Acari , Ixodidae. | فراد الأرنب |
| Race | عنصر أو نويج ، وهي تجمع من جماعات محلية محددة جغرافياً يختلف تصنيفاً عن مثل هذه الأجزاء من النوع. | سلالة |
| Racemose | تستخدم لوصف الأشياء المجتمعة بشكل عنقودي. | عنقودي. |
| Rachiceridae | انظر Xylophagidae. | عائلة راجيسريدي |
| Rachis | محور أو عمود أي تركيب. في حشرات غشائية الأجنحة تطلق على الجزء الحافي لصمامات آلة وضع البيض في الأنواع غير اللاسعة. انظر أيضاً : Aulax و Olistheter. | محور |
| Radial | تنظم بشكل شعاعي حيث تتفرع من نقطة معينة كالأشعة. أيضاً يستخدم هذا المصطلح لوصف تركيب له علاقة بالعرق الكعبري Radius. | شعاعي |
| Radial area | في حشرات مستقيمة الأجنحة المساحة الوسطية من الجناح والواقعة بين العرق تحت الضلعي والعرق الكعبري. انظر أيضاً : Scapular area. | المساحة الكعبرية |
| Radial cell | تطلق على أي خلية محددة من الأمام بالعرق الكعبري أو أحد فروعها. في حشرات غشائية الأجنحة تطلق على الخلايا الحافية للجناح. | الخلية الكعبرية |
| Radial cellule | مساحة من غشاء الجناح توجد قرب قمة الجناح وتقع بين الحافة الخارجية والعرق الناشئ عند نقطة انثناء الجناح ومتجهة نحو قمة الجناح. وتسمى أيضاً Marginal cellule. | الخلية الصغيرة الكعبرية |
| Radial crossvein | العرق الممتد بين فرعي العرق الكعبري الأساسيين. | عرق كعبري مستعرض |
| Radial cuneate area | في بعض حشرات رتبة شبكية الأجنحة Neuroptera امتداد لمنطقة الجناح الممتدة بين الجزء البعيد من العرق الكعبري والوسطي. أو بين تفرعات العرق الكعبري. | المنطقة الوتدية الكعبرية |
| Radial planate vein | في أجنحة حشرات عائلة Myrmeleonidae هو العرق الذي يمر عرضياً في المنطقة الواقعة بين العروق الكعبرية قاطعاً أفرع القطاع الكعبري باتجاه قمة الجناح. | العرق الكعبري المسطح |
| Radial sector | بشكل عام هو الجزء السفلي من الفرعين الأساسيين للعرق الكعبري. في الرعاشات فرع غير مباشر من العرق الوسطي يقع تماماً أسفل وبموازاة العرق الوسطي. | القطاع الكعبري |
| Radial spoke | تراكيب قصيرة تشبه القضيب توجد في سوط الحيوان المنوي وتنظم حركة السوط. انظر أيضاً : Dynein و Nexin و arm. | العصا الشعاعية |
| Radial symmetry | انظر Bilateral symmetry و Pentameral | التناظر الشعاعي |

| | | |
|------------------------------|---|-------------------------------|
| | Zonal و Spherical symmetry و symmetry .symmetry | |
| Radial vein | في حشرات نصفية الأجنحة هو العرق الأول الذي يقع بين العرق الضلعي والعرق الواقع بين العرق الكعبري والدرز الصولجاني. في حشرات مستقيمة الأجنحة هو العرق الكعبري حسب (Comstock) في حشرات ذات الجناحين هو العرق الطولي الثاني حسب (Meigen) والكعبري حسب (Comstock). | العرق الكعبري |
| Radialis | مجموعة عروق تتكون من اتحاد العرق تحت الضلعي والكعبري والوسطي حسب (MacGillivray). | الكعبرية |
| Radially | | شعاعي. |
| Radiate cell | انظر Plasmotocyte. | خلية شعاعية |
| Radiate veins | تطلق على العروق الطولية التي تنتشر بشكل المروحة في المساحة الشرجية للجناح الخلفي وتسمى أيضاً Anal veins. (الشكل 24-4) | العروق الشعاعية |
| Radiation cytology | أحد مجالات علم الوراثة، وهو يدرس التأثيرات الحادثة في الصفات الوراثية من جراء تعرض الكائنات الحية لجرعات معينة من إشعاعات معينة. | علم الوراثة الإشعاعي |
| Radicolus | تطلق على الكائنات التي تعيش في الجذور. | ساكنات الجذور |
| Radicola | في الحشرات التابعة للجنس Phylloxera تطلق على المرحلة أو أفراد المن التي تصنع أورام الجذور. | ساكنات الجذور |
| Radio medial vein | | عرق كعبري-وسطي. |
| Radiomedial crossvein | العرق المستعرض الذي يمتد من العرق الكعبري إلى العرق الوسطي. | العرق المستعرض الوسطي الكعبري |
| Radiomutation | طفرة في الأنسجة الحية تحدث نتيجة تعرض صبغيات النسيج إلى إشعاع مؤين. | طفرة إشعاعية |
| Radish maggot | انظر Cabbage maggot. | دودة اللهانة |
| Radius | في نظام تعريق الأجنحة الذي اقترحه Comstock-Needham هو العرق الطولي الثالث والذي يبدأ من قاعدة الجناح ويتفرع إلى خمسة فروع أو أقل. | الكعبري |
| Radix | تطلق على قاعدة أو أصل أي تركيب. أو قاعدة الجناح أو نقطة انغماده بالصدر. في حشرات غشائية الأجنحة هو قاعدة القدم التناسلي. انظر أيضاً: Pteropega. | قاعدة |
| Radix forcipitis | انظر Gonocoxite. | حرقفة تناسلية |
| Radula | انظر Raster. | مبرد |
| Raft | تطلق على كتل البيض الطافية لبعوض عائلة Culicidae. | الرمث أو الطوف |
| Ragweed borer | <i>Epiblema strenuana</i> (Walker), Lepidoptera, Tortricidae. | حفار الرجيد |
| Ragweed plant bug | <i>Chlamydatus associatus</i> (Uhler), Hemiptera, Miridae. | بقعة نبات الرجيد |
| Ragwort flea beetle | <i>Longitarsus jacobaeae</i> (Waterhouse), Coleoptera, Chrysomelidae. | خنفساء الشبخة البرغوثية |
| Rain beetles | <i>Plecoma</i> spp, Coleoptera, Scarabaeidae. | خنافس المطر |
| Raisin moth | <i>Cadra figulilella</i> (Gregson), Lepidoptera, | عثة الزبيب |

| | | |
|-------------------------------|---|-------------------------------------|
| | Pylalidae. | |
| Rake | أي تركيب له بروزات أو نتوءات متوازية. في حشرات غشائية الأجنحة تطلق على الأشواك الموجودة على طول قمة ساق الرجل الخلفية المستخدمة لإزالة حبوب اللقاح من الرجل المناظرة الأخرى. (الشكل 2-30) | خرماشة |
| Ralph knife | سكين زجاجية ذات حافة طويلة تستخدم في الدراسات النسيجية وعمل الشرائح المايكروتومية. | سكينة رالف |
| Ramal | | متفرع. |
| Ramellus | في الأجنحة الأمامية لحشرات فوق عائلة Ichneumonoidea تطلق على الجزء المتبقي البعيد من العرق الوسطي عندما يكون غير كامل. | الجدعة أو العقب |
| Rami of first valvula | في حشرات غشائية الأجنحة الجزء القاعدي للصمام الأول. | فرع الصمام الأول |
| Rami of second valvula | في حشرات غشائية الأجنحة الجزء القاعدي للصمام الثاني. | فرع الصمام الثاني |
| Rami valvularum | الجزء القريب الخيطي أو الرفيع من الصمام الأول والثاني والأخير والذي يرتبط بحامل الصمامات. | تفرعات الصمامات |
| Ramification | | تفرع. |
| Ramose | | متفرع. |
| Ramus | فرع أو قسم من أي تركيب أو زائدة. | فرع |
| Ramus sacculi | | الكيس الصغير الفرعي. |
| Range caterpillar | <i>Hemileuca oliviae</i> Cockerell, Lepidoptera, Saturniidae. | الدودة الجواله |
| Range crane fly | <i>Tipula simplex</i> Doane, Diptera, Tipulidae. | ذبابة الكرين الجواله |
| Rank | أي مستوى من نظام التدرج التصنيفي. | مرتبة |
| Rank based codes | مجموعة التصنيف التي تعتمد على وضع الكائنات في مراتب متدرجة منها التصنيف الدولي للتسمية النباتية والتصنيف الدولي للتسمية الحيوانية وغيرها. | أنظمة المراتب |
| Rank based system | انظر Rank based codes. | نظام المراتب |
| Rapacious | القدرة على مسك وتمزيق الفريسة. | مفترس |
| Raphe | في يرقات حرشفية الأجنحة القضيبي المتصلب الوسطي للجدار العلوي لمكبس السلك للغازلات. | رافي |
| Raphidiidae | أو عائلة ذباب الأفعى، عائلة حشرية صغيرة تعود لرتبة Megaloptera ولفوق عائلة Raphidoidea. | عائلة رافيداييدي أو الذباب الثعباني |
| Raphidioptera | انظر Raphidoidea. | رافيدويبترا |
| Raphidoidea | أو فوق عائلة ذباب الأفعى أو ذباب رتبة الجمل وتعود لرتبة Megaloptera وتضم عائلتين هما: Inocelliidae و Raphidiidae. | فوق عائلة رافيدويديا |
| Rapid plant bug | <i>Adelphocoris rapidus</i> (Say), Hemiptera, Miridae. | بقعة النبات السريعة |
| Rapismatidae | عائلة حشرية صغيرة ونادرة أجسامها كبيرة وتعود لرتبة شبكية الأجنحة Neuroptera. وتكتب أيضاً Raphismatidae. | عائلة رابسماتيدي |
| Raptoria | في حشرات مستقيمة الأجنحة، تطلق على الأرجل المعدة للاقتراس أو القنص كما في الأرجل الأمامية لفرس النبي. | قنص |

| | | |
|-------------------------------|--|---------------------------|
| Raptorial | أي معدة لمسك الفريسة وقتلها. | للقنص. |
| Raptorial legs | أرجل معدة للاقتراس حيث تمتاز بقوتها وبالأشواك الكبيرة والمميزة. | أرجل افتراسية أو أرجل قنص |
| Rare insects pests | وهي حشرات لا تصل أعدادها أبداً إلى مستوى الحد الاقتصادي الحرج أو قد تكون أعدادها كبيرة إلا أن مقدار ما تسببه من ضرر لا يرقى إلى مستوى الخسارة الاقتصادية. | الآفات الحشرية النادرة |
| Rasorial | تطلق على التراكيب والسطوح الخشنة والخادشة. | خادش. |
| Rasp | مبرد خشن يتكون من صفوف من أسنان صغيرة. أو تطلق على أي سطح خشن محور لإنتاج الصوت عند حكه بسطح أو بتركيب آخر خشن. انظر أيضاً: Strigil و Plectrum. | يقشط أو يبرد |
| Raspberry bud moth | <i>Lampronia rubiella</i> (Bjerkander) , Lepidoptera , Incurvariidae. | عثة براعم الفراولة |
| Raspberry cane borer | <i>Oberea bimaculata</i> (Oliver) , Coleoptera, Cerambycidae. | حفار جذع الفراولة |
| Raspberry cane maggot | <i>Pegomya rubivora</i> (Coquillett) , Diptera, Anthomyiidae. | دودة جذع الفراولة |
| Raspberry crown borer | <i>Pennisetia marginata</i> (Harris) , Lepidoptera , Sesiidae. | حفار تاج الفراولة |
| Raspberry fruit worm | <i>Byturus unicolor</i> Say , Coleoptera , Byturidae. | دودة ثمار الفراولة |
| Raspberry leafroller | <i>Olethreutes permundana</i> (Clemens) , Lepidoptera , Tortricidae. | لافة أوراق الفراولة |
| Raspberry sawfly | <i>Monophadnoides geniculatus</i> (Hartig) , Hymenoptera , Tenthredinidae. | زنبور الفراولة المنشاري |
| Rasping | هي عملية حك الأجزاء الخشنة مع بعضها لتوليد بعض الأصوات المميزة في الحشرات. | قشط أو برد أو حك |
| Rassenkreis | نوع متعدد النمط يتكون من عدة نويجات. | نوع مركب |
| Raster | في اليرقات الجعالية مساحة تحوي قضبان أو أشواك مرتبة بشكل معقد على السطح البطني للعقلة البطنية الأخيرة أمام الشرج وتقسّم هذه المنطقة إلى Campus و Palidium و Septula و Teges و Tegilum. وهي Radula حسب Hayes. | المبرد |
| Rastra | صف من الشعيرات أو الأشواك قرب حافة اللاسينيا أو الجاليا. | المبردة |
| Rastrate | يعود أو يستخدم لوصف سطح يستخدم للحك أو القشط. | مبرادي |
| Rastrococcus mealy bug | <i>Rastrococcus truncatispinus</i> Williams , Hemiptera , Pseudococcidae. | بق راستروكوكس الدقيقي |
| Rat fleas | تطلق على أي نوع تابع للجنس: <i>Xenopsylla</i> spp , Siphonaptera , Pulicidae. | براغيث الجرذان |
| Rat tailed maggot | تطلق على يرقة ذباب عائلة Syrphidae التي ينتهي جسمها بأنبوبة تنفسية طويلة ومرنة. انظر أيضاً: Drone fly. | الدودة ذات ذنب الجرذ |
| Rat typhus | انظر Murine typhus. | تيفوس الجرذان |

| | | |
|-----------------------------|--|---------------------------|
| Ratardidae | عائلة حشرية صغيرة تعود لرتبة حرشفية الأجنحة ولفوق عائلة Bombycoidea. | عائلة راتاردايدي |
| Rath's organ | انظر Organ of Vom Rath. | عضورات |
| Ratoon shoot borer | <i>Ephysteris promptella</i> (Staudinger) , Lepidoptera , Gelechiidae. | حفار النموات الخضرية |
| Raynor cage | قفص يستخدم لحجز ملكة النحل عند إدخال ملكة جديدة للخلية. | قفص رينور |
| Re queen | إعادة إدخال ملكة جديدة إلى الخلية ، أما لتبديل الملكة القديمة بأخرى جديدة أو إدخال الملكة للخلايا التي فقدت ملكتها. | تجديد الملكة |
| Reaction | الاستجابة لمنبه ما أو حافظ ما. | رد فعل |
| Reaction plug | في الدروسوفلا تطلق على محتويات المهبل المتكونة بعد التزاوج أو عند التزاوج وحدث تلقيح بين أفراد نفس النوع فإن هذه الكتلة تبقى ناعمة وغير مصبوغة ثم تختفي. أما عند التزاوج بين أفراد من أنواع مختلفة فإن هذه الكتلة تتصلب وتبقى ولا تختفي وبذلك تمنع وضع البيض. | سدادة التمازج بين الأنواع |
| Rearing | في علم الحشرات تعني تربية الحشرات بشكل جماعي لاستخدامها في التجارب المختلفة. | تربية |
| Recapitulation | النظرية القائلة بان تاريخ حياة الكائن تعيد قصة حياته الشعبية أو التطورية. | استرجاع |
| Recent | ويقصد بها الحقبة الجيولوجية الحالية وهي Holocene. | حديث |
| Recent epoch | العهد الذي بدأ قبل عشرة آلاف سنة من الوقت الحاضر. انظر أيضاً : Miocene epoch و Pliocene epoch و Pleistocene epoch. | العهد الحديث |
| Receptacula ovarum | المستقبل الذي يحتفظ بالبيض في أنثى الحشرة. | قابلة البيض |
| Receptaculum seminis | كيس لتخزين الحيوانات المنوية في الأنثى. | القابلة المنوية |
| Receptive apparatus | تطلق على أجزاء من أعضاء الحس التي تستجيب للمنبهات التي يتم نقلها بواسطة الأجزاء المحيطية المكونة من خلية أو من خلايا حسية. | ادوات الاستقبال |
| Recessive | الصفة التي تظهر فقط في الطراز المظهري عندما يكون الفرد متجانس الزيغوت بالنسبة للوراثة التي يكونها. | متنح |
| Recessive character | الصفة التي في وجود الصنو Allele السائد لها ، تفشل في التعبير عن نفسها ، فهي تظهر فقط في اللاقحة المتجانسة Homozygous ، بينما تختفي في اللاقحة المتباينة Heterozygous ، وذلك بتأثير أو فعل مورثة ذات نشاط كيميائي حيوي أقوى من مورثة هذه الصفة. وهي تسمى أيضاً Recessive quality. وفي عبارة موجزة : هي الصفة الوراثية المتقهرة التي لا تظهر في الأجنة ، أي تختفي في حالة اللاقحة المتباينة. | صفة متنحية |
| Recessive gene | إحدى المورثات التي يظهر تأثيرها فقط إذا كانت في اللاقحة المتجانسة ، أي في غياب المورثة السائدة Dominant gene. | مورثة متنحية |
| Reciprocal density | العامل غير الحيوي الذي يحدث تأثيراً في حجم سكان | الموت المعتمد على الكثافة |

| | | |
|-------------------------------------|---|---------------------|
| dependent mortality | نوع من الكائنات الحية أي له تأثيراً حيوياً يتمثل في تأثيره في أعداد ذلك النوع فعندما تزداد أعداد الأفراد بشكل كبير يؤدي إلى حدوث مجاعة نتيجة شحة الغذاء. | المتبادلة |
| Reciprocal hybrids | هجينان ، أحدهما ينحدر من ذكر النوع (أ) وأنثى النوع (ب) ، والآخر ينحدر من ذكر النوع (ب) وأنثى النوع (أ). | هجين عكسية |
| Reclineate | تطلق على الحالة التي يكون فيها الرأس تحت القاعدة أو متجه للخلف. | متدل |
| Reclivate | ينحني للقعر ثم للأعلى. | متموج |
| Recognition species concept | نظرية للنوع تعتمد على آلية التزاوج التي تسهل عملية تبادل الجينات أو هي مجال لإعادة مزج أو خلط الجينات. انظر أيضاً : Species concept. | نظرية تمييز الأنواع |
| Recombinant DNA | بروتين هجين تم إنتاجه من تعاقب DNA غريب تم إدخاله إلى الخلية. | DNA متحد |
| Recombination | ظهور اتحادات أو ترابطات وراثية جديدة في جيل الأبناء لم تكن موجودة في جيل الآباء. | ترابط |
| Recommendation by commission | هذه التوصية يتم نشرها عادة وتوضح أفضل الطرق لمراعاة وتطبيق نظام التسمية. | توصية لجنة التسمية |
| Recondite | تطلق على الأجزاء أو الأعضاء التي تكون مخفية وغير ظاهرة. مثال ذلك آلة اللسع تكون مخفية بداخل البطن. | مخفي |
| Recruit phermones | وتشمل فيرمونات التجمع والتجنيد. | فرمونات الاستدعاء. |
| Recruitment | في الحشرات الاجتماعية ، شكل من أشكال التجمع ، حيث أن أفراد من المستعمرة يتم تجنيدها للأماكن التي تحتاج إلى عمل أو جهد في المستعمرة. انظر أيضاً : Communal و Aggregation. | تجنيد أو إمداد |
| Recruitment trail | رائحة تتبع الأثر تصنعها الشغالات لتعريف الشغالات الأخرى في العش بمكان وجود الغذاء أو المكان الذي يحتاج إلى العمل. انظر أيضاً: Exploratory trail. | تتبع مصدر المدد |
| Rectacuta | صلبية في الغشاء الذي يربط الرأس بالفكوك العليا. | ريكتاكتوتا |
| Rectal | يعود أو يختص بالمستقيم. | مستقيمي |
| Rectal caecum | انظر Rectal sac. | أعور المستقيم |
| Rectal cauda | في حشرات نصفية الأجنحة تطلق على الزائدة الأنبوبية الطرفية التي تقع في نهاية البطن لبعض الذكور. | ذنب المستقيم |
| Rectal cavity | | تجويف المستقيم. |
| Rectal gill | يوجد في حوريات الرعاشات من المجموعة Anisoptera حيث يتضخم المستقيم ويصبح ذو تجويف كبير وتوجد فيه ستة خياشيم على طول المستقيم وتكون غنية بشبكة من القصبات الهوائية. انظر أيضاً : Caudal gills و Lateral abdominal gill. | خيشوم المستقيم |
| Rectal glands | زوائد أو تغلظات في المستقيم تفرز مواد زيتية لتسهيل عملية انزلاق المواد البرازية. | غدد المستقيم |
| Rectal myiasis | نوع من التدويد يحدث عندما تدخل يرقات الذباب عن | تدويد المستقيم |

| | | |
|--------------------------------|---|-----------------------------|
| | طريق فتحة الشرج حيث تتغذى اليرقات على فضلات المستقيم وتنمو داخل المستقيم ومنها يرقات الحشرات Drone fly و False stable fly و Lesser house fly و Latrine fly. | |
| Rectal pad | مساحة من القناة الهضمية الخلفية تظهر في المقطع العرضي بشكل مجموعة من الخلايا العمودية الطويلة والتي تنتقل أو تتميز عن الوسائد الأخرى بشريط رفيع من الخلايا الطلائية المكعبة الصغيرة. (الشكل 1-37) | وسادة المستقيم |
| Rectal papilla | تحور لوسادة المستقيم لتكوين بروز غير حاد في القناة الهضمية الخلفية وجدت في حشرات ذات الجناحين. | حلمة المستقيم |
| Rectal pouch | انظر Rectal sac | جراب المستقيم. |
| Rectal sac | الجزء الأمامي المتسع من المستقيم. | كيس المستقيم. |
| Rectal tracheal gills | انظر Rectal gills. | خياشيم المستقيم القصيبية |
| Rectal valve | تطلق على الطية الدائرية أو الفصية لجدار القناة الهضمية بين المستقيم والقولون. | صمام المستقيم |
| Rectangular | | مستطيل الشكل. |
| Rectate | مجهز أو له مستقيم. | ذو مستقيم |
| Rectigrad | مصطلح يطلق على اليرقات ذات 16 رجل والتي تمشي بشكل مستقيم. | المشي المستقيم |
| Rectilinear | | خط مستقيم. |
| Rectotendon | الأوتاد التي ترتبط بها العضلات الساحبة. | الأوتاد المستقيمة |
| Rectum | هو الجزء الخلفي من القناة الهضمية الخلفية. (الشكل 38) | المستقيم |
| Rectus | انظر Rectum. | مستقيم |
| Recumbent | تطلق على الشعيرات أو الأشواك المستلقية على سطح الجسم أو المنحنية. | مستلقي أو مضطجع |
| Recurrent | منجّه للخلف. | راجع |
| Recurrent nerve | العصب الوسطي الذي يمتد من العقدة الجبهية باتجاه الخلف. (الشكل 41) | العصب الراجع |
| Recurrent nervure | في حشرات غشائية الأجنحة هو العرق الوسطي المستعرض حسب (Comstock) من نقطة التفرع لغاية نقطة الاتصال. | العريق الراجع |
| Recurrent vein | في العديد من حشرات رتبة شبيكية الأجنحة Neuroptera هو العرق العضدي المستعرض عندما ينحني للخلف باتجاه قاعدة الجناح ويحمل أفرع حسب (Comstock). في غشائية الأجنحة هو العرق الزندي الوسطي. | العرق الراجع |
| Recurved | تستخدم لوصف الأشواك والزوائد الموجودة على سطح الكيوتكل عندما تنحني للخلف. | منحني للوراء |
| Recuspine | | الأشواك المتجهة للخلف |
| Red admiral | <i>Vanessa atlanta</i> (Fruhstorfer) , Lepidoptera , Nymphalidae. | الأميرال الأحمر |
| Red and black flat mite | <i>Brevipalpus phoenicis</i> (Geijskes), Acari, Tenuipalpidae. | الحلم الأحمر والأسود المسطح |

| | | |
|------------------------------------|---|-------------------------------------|
| Red and blue beetles | <i>Dicranolaius bellulus</i> (Guerin-Meneville), Coleoptera , Melyridae. | خنفساء الحمراء والزرقاء |
| Red assassin bug | <i>Haematoloecha rubescens</i> Distant , Hemiptera , Reduviidae. | البقعة السفاحة الحمراء |
| Red backed cutworm | <i>Euxoa ochrogaster</i> (Guenee), Lepidoptera, Noctuidae. | الدودة القارضة حمراء الظهر |
| Red backed oedemerid | <i>Eobia bicolor</i> (Fairmaire), Coleoptera, Oedemeridae. | الأوديميرد حمراء الظهر |
| Red banded blister beetle | <i>Mylabris ligata</i> Mars, Coleoptera, Meloidae. | خنفساء البثرات الحمراء ذات الحزم |
| Red banded leafroller | <i>Argyrotaenia velutinana</i> (Walker), Lepidoptera, Tortricidae. | لافة الأوراق ذات الحزم الحمراء |
| Red banded shield bug | <i>Piezodorus hyloneri</i> (Gmelin), Hemiptera , Pentatomidae. | البقعة المدرعة ذات الحزم الحمراء |
| Red banded thrips | <i>Selenothrips rubrocinctus</i> (Giard) , Thysanoptera , Thripidae. | الثريبس ذو الحزم الحمراء |
| Red berry mite | <i>Acalitus essigi</i> (Hassan) , Acari , Eriophyidae. | حلم الكرز الأحمر |
| Red bug leaffolder | <i>Fascista cercerisella</i> (Chambers) , Lepidoptera , Gelechiidae. | البقعة الحمراء طاوية الأوراق |
| Red bugs | انظر Pyrrhocoridae. | بق أحمر |
| Red carpenter ant | <i>Camponotus ferrugineus</i> (Fabricius) , Hymenoptera , Formicidae. | نمل النجار الأحمر |
| Red cedar tip moth | <i>Hypsipyla robusta</i> (Moore), Lepidoptera, Pyralidae. | عثة قمة الأرز الأحمر |
| Red clover seed weevil | <i>Tychius stephensi</i> Schnherr , Coleoptera , Curculionidae. | سوسة بذور الجت الحمراء |
| Red coffee stem borer | <i>Zeuzera coffeae</i> Nietner , Lepidoptera , Cossidae. | حفار ساق القهوة الأحمر |
| Red cotton bug | <i>Dysdercus koenigii</i> Fabricius <i>Dysdercus cingulatus</i> (Fabricius) , Hemiptera , Pyrrhocoridae. | بقعة القطن الحمراء |
| Red date scale | <i>Phoenicococcus marlatti</i> Cockerell , Hemiptera , Phoenicococcidae. | قشرية التمر الحمراء |
| Red elm bark weevil | <i>Magdalis armicollis</i> (Say) , Coleoptera , Curculionidae. | سوسة قلف الدردار الحمراء |
| Red flour beetle | <i>Tribolium castaneum</i> (Herbst) , Coleoptera , Tenebrionidae. | خنفساء الطحين الحمراء |
| Red grasshopper mite | <i>Eutrombidium trigonum</i> (Hermann) , Acari , Trombidiidae. | حلمة قفاز الحشائش الحمراء |
| Red harvester ant | <i>Pogonomyrmex barbatus</i> (F. Smith) , Hymenoptera , Formicidae. | النملة الحاصدة الحمراء |
| Red headed ash borer | <i>Neoclytus acuminatus</i> (Fabricius) , Coleoptera , Cerambycidae. | حفار الدردار ذو الرأس الأحمر |
| Red headed jack pine sawfly | <i>Neodiprion rugifrons</i> Middleton , Hymenoptera , Diprionidae. | زنبور صنوبر جاك المنشاري أحمر الرأس |

| | | |
|--------------------------------------|--|--|
| Red headed pasture cockchafer | <i>Adoryphorus couloni</i> (Burmeister) , Coleoptera , Scarabaeidae. | جعل المراعي أحمر الرأس |
| Red headed pine sawfly | <i>Neodiprion lecontei</i> (Fitch) , Hymenoptera , Diprionidae. | زنبور الصنوبر المنشاري أحمر الرأس |
| Red honeydew ants | <i>Crematogaster jehavae</i> Forelich, Hymenoptera, Formicidae. | نمل الندوة العسلية الأحمر |
| Red humped caterpillar | <i>Schizura concinna</i> (J.E. Smith) , Lepidoptera , Notodontidae. | اليرقة ذات السنام الأحمر |
| Red imported fire ant | <i>Solenopsis invicta</i> Buren, Hymenoptera, Formicidae. | نملة النار المستوردة الحمراء |
| Red legged earth mite | <i>Halotydeus destructor</i> (Tucker) , Acari , Penthaleidae. | حلمة الأرض ذات الأرجل الحمراء |
| Red legged flea beetle | <i>Derocrepis erthropus</i> (Melsheimer) , Coleoptera , Chrysomelidae. | خنفساء البرغوثية ذات الأرجل الحمراء |
| Red legged grasshopper | <i>Melanoplus femurrubrum</i> (De Geer) , Orthoptera , Acrididae. | نطاط الحشائش ذو الأرجل الحمراء |
| Red legged ham beetle | <i>Necrobia rufipes</i> (DeGeer), Coleoptera, Cleridae. | خنفساء لحم الخنزير ذات الأرجل الحمراء |
| Red margined assassin bug | <i>Scadra rufidens</i> Stal , Hemiptera , Reduviidae. | البقة السفاحة ذات الحواف الحمراء |
| Red melon beetle | <i>Aulacophora africana</i> Weies , Coleoptera , Chrysomelidae. | خنفساء الرقي الحمراء |
| Red milk weed beetle | <i>Tetraopes tetrophthalmus</i> (Forester) , Coleoptera , Cerambycidae. | خنفساء دغل الحليب الحمراء |
| Red muscardine | استخدم هذا المصطلح ليشير لعدد من الأمراض الفطرية التي تتسبب عن أنواع من الفطريات الناقصة والتي تتميز بالمظهر اللوني القرمزي إلى الأحمر الطوبي على جسم العائل الميت أو عند قرب مماته. فهناك سلالات من <i>Beauveria Vuillemin</i> (Balsmo) <i>bassiana</i> مسئولة عن اللون المسكرديني الأحمر ليرقات حريير القز كما أن الفطر <i>Sprosporella uvella</i> Giard (Krassilistschik) مسئول عن اللون المسكرديني الأحمر ليرقات الديدان القارضة بالإضافة لحشرات أخرى. | المسكردين الأحمر |
| Red necked cane borer | <i>Agrilus ruficollis</i> (Fabricius), Coleoptera, Buprestidae. | حفار القصب ذو الرقبة الحمراء |
| Red necked peanut worm | <i>Stegasta bosqueella</i> (Chambers) , Lepidoptera , Gelechiidae. | دودة فسثق الحقل ذات الرقبة الحمراء |
| Red oak borer | <i>Enaphalodes rufulus</i> (Haldeman) , Coleoptera , Cerambycidae. | حفار البلوط الأحمر |
| Red orchid scale | <i>Furcaspis biformis</i> (Cockerell) , Hemiptera , Diaspididae. | قشرية السحلب الحمراء |
| Red palm scale | <i>Sphaerococcus marlatti</i> Newstead, Hemiptera, Coccidae. | حشرة النخيل القشرية الحمراء |
| Red palm weevil | <i>Rhynchophorus ferugineus</i> (Olivier), Coleoptera, Curculionidae. | سوسة النخيل الحمراء |
| Red pine cone beetle | <i>Conophthorus resinosae</i> Hopkins , | خنفساء مخروط الصنوبر |

| | | |
|----------------------------|---|---|
| | Coleoptera , Scolytidae. | الحمراء |
| Red pine sawfly | <i>Neodiprion annulus</i> Schedl , Hymenoptera , Diprionidae. | زنبور الصنوبر المنشاري الأحمر |
| Red pine scale | <i>Matsucoccus resinosa</i> Bean & Godwin , Hemiptera, Margarodidae | قشرية الصنوبر الحمراء |
| Red pine shoot moth | <i>Dioryctria resinosa</i> Mutuura , Lepidoptera , Pyralidae. | عثة نموات الصنوبر الحمراء |
| Red pumpkin beetle | <i>Rhaphidopalpa foveicollis</i> (Lucas), Coleoptera, Chrysomelidae. | خنفساء القرعيات الحمراء |
| Red scale | <i>Aonidiella aurantii</i> Maskell, Hemiptera, Diaspididae. | القشرية الحمراء |
| Red shouldered ham beetle | <i>Necrobia ruficollis</i> (Fabricius) , Coleoptera , Cleridae. | خنفساء لحم الخنزير ذات الأكتاف الحمراء |
| Red shouldered leaf beetle | <i>Monolepta australis</i> (Jacoby) , Coleoptera , Chrysomelidae. | خنفساء الأوراق ذات الأكتاف الحمراء |
| Red shouldered stink bug | <i>Thyanta accerra</i> Mc Atee <i>Thyanta Pallidovirens</i> Stal, Hemiptera , Pentatomidae. | البقعة النتنة ذات الأكتاف الحمراء |
| Red sunflower seed weevil | <i>Smicronyx fulvus</i> LeConte , Coleoptera , Curculionidae. | سوسة بذور زهرة الشمس الحمراء |
| Red tailed flesh fly | <i>Sarcophaga haemorrhoidalis</i> Fallen , Diptera , Sarcophagidae. | ذبابة اللحم حمراء الذيل |
| Red tailed spider wasp | <i>Tachypompilus analis</i> (Fabricius) , Hymenoptera , Pompilidae. | زنبور العنكبوت ذو الذيل الأحمر |
| Red tailed tachina | <i>Winthemia quadripustulata</i> (Fabricius) , Diptera , Tachinidae. | التاجينا حمراء الذيل |
| Red thrips | <i>Retithrips syriacus</i> (Mayet), Thysanoptera, Thripidae. | الثrips الأحمر |
| Red turnip beetle | <i>Entomoscelis americana</i> Brown , Coleoptera , Chrysomelidae. | خنفساء السلجم الحمراء |
| Red turpentine beetle | <i>Dendroctonus valens</i> LeConte, Coleoptera, Scolytidae. | خنفساء قلف البطم الحمراء |
| Red water disease | انظر Bovine babesiosis. | مرض الماء الأحمر |
| Red wax scale | <i>Ceroplastes rubens</i> Maskell, Hemiptera, Coccidae. | القشرية ذات الشمع الأحمر |
| Red wood ant | <i>Formica rufa</i> Linnaeus , Hymenoptera , Formicidae. | نملة الخشب الحمراء |
| Redbud leaffolder | <i>Fascista cerceisella</i> (Chambers) , Lepidoptera , Gelechiidae. | طاوية أوراق البرعم الحمراء |
| Redefinition | عملية إعادة وتصحيح أو تعديل تشخيص المرتبة التصنيفية. | إعادة التعريف |
| Redescription | عملية إعادة وصف المرتبة التصنيفية. انظر أيضاً : Description. | إعادة الوصف |
| Reduce | اختزال في حجم الأجزاء والأعضاء. | يختزل |
| Reduction | الاختزال في عدد الكروموسومات والاختزال في حجم الأجزاء أو الأعضاء. | اختزال |

| | | |
|------------------------------|---|--------------------------|
| Reduplication | إعادة التكوين غير الطبيعي للأعضاء المفقودة. انظر أيضاً : Homoosis. | إعادة الاستنساخ |
| Reduviidae | أو عائلة البق السفاح أو عائلة الأنف المخروطي أو عائلة البق اللاثم وتعود لرتبة نصفية الأجنحة ولفوق عائلة Reduioidea. | عائلة ريدوفيدي |
| Reduioidea | وتعود لرتبة نصفية الأجنحة وتضم عائلتين هما : Reduviidae و Pachynomidae. | فوق عائلة ريدوفايويديا |
| Reference phylogenies | وهي فرضية تاريخ تطوري تقدم سياق لتطبيق اسم المرتبة التصنيفية من خلال تعريف التاريخ التطوري له. | التاريخ التطوري المرجعي |
| Referral | عملية نقل مرتبة تصنيفية إلى مرتبة أخرى ، مثل نقل جنس من عائلة إلى أخرى أو نقل نوع من جنس إلى جنس آخر. | إعادة الترتيب |
| Reflectance basking | ميكانيكية للتنظيم الحراري للجسم وفيه تستخدم الأجنحة كعاكس لأشعة الشمس حيث تنقل أشعة الشمس إلى جسم الحشرة. | التدفئة بالانعكاس |
| Reflected | | يعكس. |
| Reflector layer | خلايا تعمل كخلفية عاكسة في الأعضاء المنتجة للضوء في الحشرات كما في حشرات عائلة Lampyridae حيث تعمل على نشر الضوء إلى الخارج ومنع انتشاره إلى الداخل. | الطبقة العاكسة |
| Reflex action | شكل من أشكال السلوك في الحيوانات يتكون من فعل عصبي لا إرادي ، ويعتبر استجابة هدفية تظهر نتيجة لنبضات عصبية تحدث في الجهاز العصبي بسبب وقوع تنبيه أو تأثير معين على عضو حس في الجسم وبدرجة ملائمة. | فعل انعكاسي أو فعل منعكس |
| Reflex arc | يطلق على مسار العصب الحسي المرتبط مباشرة بالمسار المحرك. (الشكل 39-2) | قوس منعكس |
| Reflex bleeding | نزف الهيموليمف من خلال الغشاء العضلي للزوائد أو عقل الجسم وعادة يحوي هذا الدم الفضلات السامة ويعتبر هذا النزف أيضاً وسيلة دفاعية حيث تطلق معه بعض المواد السامة أو الحارقة للمهاجم مثال ذلك خنافس عائلة Cantharidae. ويسمى أيضاً بالنزف الذاتي Autohaemorrhage. | النزف اللاإرادي |
| Reflex immobilization | انظر Hypnosis and Stereokinesis. | انعكاس لا حركي |
| Refracted | | مكسور. |
| Refringent | انظر Refracted. | مكسور |
| Refuse | نفاية ، مهمل ، فضلات. تطلق بشكل عام على المواد التي يرفضها جسم الكائن الحي. | رفض |
| Regal moth | <i>Citheronia regalis</i> (Fabricius) , Lepidoptera , Saturniidae. | عثة ريكال |
| Regeneration | عملية نمو جديد للزوائد أو الأجزاء المفقودة في الحشرات. هذه الظاهرة وجدت في طور اليرقي. | التجديد |
| Regenerative cells | واحدة من ثلاثة أنواع من الخلايا الموجودة في الطبقة الطلائية للقناة الوسطى حيث تعمل على تجديد خلايا الطبقة الطلائية. انظر أيضاً : Columnar cell و Endocrine cell و | الخلايا المجددة |

| | | |
|-----------------------------|--|---------------------------------|
| | .Peritrophic membrane | |
| Regenerative crypts | تطلق على الجيوب الحاوية على الخلايا المجددة الموجودة في جدار المعدة. | الخلايا المجددة المخفية |
| Region | عادة تطلق على المساحة المجاورة لنقطة معينة أو على جزء من الجسم المكون من عدد من القطع كمنطقة الرأس والبطن. | منطقة أو مساحة |
| Regressive evolution | نظرية في التطور تقول أن اختزال بعض التراكيب المظهرية أو اختزال واحدة أو أكثر من العمليات الفسلجية أو السلوكية تحصل كاستجابة لعمليات الاختزال الحاصلة في الوظائف عبر الأجيال. | التطور الارتدادي |
| Regressive moult | حدوث الانسلاخ اليرقي أو الحوري في دورة الحياة نتيجة الظروف البيئية غير الاعتيادية أو التغذية. | الانسلاخ الارتدادي أو الانكفائي |
| Regular | أي شئ تم صنعه أو وضعه بناءً على أساس القوانين. وتسمى أيضاً : Normal و Typical و Usual. | اعتيادي |
| Regular gene | المورثة التي تضبط معدل استنساخ مورثة أخرى أو أكثر. أو هي المورثة التي تشفر بروتيناً يمنع أو يكبح قيام المورثة البنائية Structural gene باستنساخ الحامض النووي الريبي الرسول RNA الحاث Inducer. | المورثة المنظمة |
| Regulation | في المكافحة الحيوية تطلق على مجمل القوانين أو التعليمات التي تنظم حركة الكائنات الحية دخولاً أو خروجاً أو هي عملية تنظيم الكثافة العددية بفعل عوامل المقاومة البيئية. | تنظيم |
| Regurgitate | | يتقيأ. |
| Regurgitation | عملية اخراج الطعام من المعدة. | تقيؤ. |
| Rejected name | اسم كان صحيحاً ثم استبعد بصفة دائمة بواسطة الوكالة الدولية للتسمية الحيوانية طبقاً للسلطات المطلقة. | اسم مستبعد |
| Rejuvenescence | العودة للشباب. | تصابي |
| Relapsing fever tick | <i>Ornithodoros turicata</i> (Duges) , Acari , Argasidae. | فرد الحمى الراجعة |
| Relapsing fevers | مجموعة من الأمراض المتسببة عن الأوالي Spirochaetes وخاصة الأنواع التابعة للجنس <i>Borrelia</i> وتنقل بواسطة القراد. | الحميات الراجعة |
| Relationship | قربة أو نسب بين الكائنات الحية. | صلة ، علاقة |
| Relative | شئ نسبي بالنسبة لشيء قياسي. انظر أيضاً : Absolute. | نسبي |
| Relative growth rate | نسبة النمو غير المطلق ، أي هو نسبة منسوبة إلى نسبة أخرى. | معدل النمو النسبي |
| Releaser stimulus | المؤثر الذي يؤثر في حيوان ما كان يتسبب في بدء حدوث سلوك فطري معين. | المؤثر المحرر |
| Remiform | انظر أيضاً : Fusiform و Ensiform. | مجدافية الشكل |
| Remigial | يعود للمنطقة الأمامية للجناح. | جناحي امامي |
| Remigial region | المنطقة الأمامية للجناح والتي تقع أمام الطية الخلفية للجناح وتضم جميع العروق الطولية (الضلعي ، تحت | المنطقة الأمامية للجناح |

| | | |
|-------------------------|--|-----------------------------|
| | الضلعي ، الكعبري ، الوسطي ، الزندي ، والعروق خلف الزندية) ولهذه المنطقة دور في تكوين حركة الجناح للطيران. وتسمى أيضاً : Preanal region و Preclavus. انظر أيضاً : Anal region و Axillary region و Jugal region. | |
| Remigium | انظر Remigial region. | المنطقة الامامية للجناح |
| Remiped | أرجل توجد في بعض الحشرات المائية تستخدم للسباحة. | الأرجل المجدافية |
| Remote | | بعيد ، منعزل. |
| Rendering wax | عملية إذابة أقراص الشمع وفصل الشوائب عنه لإعادة استخدامه مرة أخرى. | تنقية الشمع |
| Reniculus | بقعة ملونة بشكل الكلية الصغيرة. | كلية صغيرة |
| Reniform | انظر Labiform و Nephroid و Pyreniform. | كلوية الشكل |
| Reniform spot | في بعض أنواع العث البقعة الكلوية الموجودة عند نهاية الخلية البعيدة للجناح. | البقعة الكلوية |
| Reoviridae | عائلة صغيرة من الفايروسات التي تنقل بواسطة الحشرات والقراد وتسبب العديد من الأمراض للإنسان والحيوانات ومنها : Bluetongue و African horse sickness و Disease و Colorado tick fever وغيرها. انظر أيضاً : Bunyaviridae و Flaviviridae و Rhabdoviridae و Tongaviridae. | عائلة ريوفيريدي |
| Repagula | في حشرات عائلة Ascalaphidae من رتبة شبكية الأجنحة تطلق على الأجسام التي تشبه القضبان أو المسامير تنتجها الخلايا الحوصلية حيث توضع قرب البيض الحي ، وتعمل هذه المسامير على أعاقه النمل والمفترسات الأخرى من الوصول إلى البيض. انظر أيضاً: Egg defense. | المسامير الحاجزة أو المعيقة |
| Repend | | يتموج. |
| Rependulous | | متموج. |
| Replacement name | | اسم بديل. |
| Replete workers | تطلق على شغالات الحشرات الاجتماعية التي تمتلئ بطونها بالرحيق والندوة العسلية إلى درجة أن عقل البطن تبدو منتفخة وتستخدم هذه الشغالات كمخازن حيث تتقيأ أو تدفع بالطعام المخزون إلى الشغالات الأخرى في المستعمرة. انظر أيضاً : Pleregate. | الشغالات المتخمة |
| Replicate | تطلق على الأجنحة الخلفية لحشرات غمدية الأجنحة. | مطوي إلى الوراء |
| Replicatile | | قابلة للانطواء للخلف. |
| Replicating fork | المنطقة ذات الشكل Y في صبغي ، وتمثل نقطة النمو في تضاعف وإنتاج الحامض النووي الريبي منقوص الأوكسجين "DNA". | تشعب تضاعفي |
| Replication | مضاعفة المادة الوراثية ، كالحامض النووي الريبي منقوص الأوكسجين DNA ، وذلك بواسطة النسخ في قالب جزيئي عند كل انقسام يحدث في الخلية الحية. وهو طريقة التكاثر المعروفة في الفيروسات. | تضاعف |
| Replicon | عنصر وراثي يتميز بامتلاكه المورثة البنيوية التي تسيطر على الموضع البادئ والمستقبل المحددين (الناسخ) من أجل عملها. | رجيع |

| | | |
|-------------------------------|---|--|
| Reprint | مستل من بحث أو عمل أو فصل في كتاب. انظر أيضاً : Offprint و Separate. | نسخة |
| Reproduction | عملية تكاثر الكائنات الحية. | تكاثر |
| Reproductive | الأفراد الخصبة أو التناسلية في الحشرات الاجتماعية. | الطبقات التكاثرية |
| Reproductive behaviour | مجموعة الأنماط السلوكية التي تُبديها الذكور والإناث وتفيد في أعمال خاصة بإنتاج النسل الجديد، كتوصيل المنى إلى البويضة ، وكذلك كسلوك الرعاية الذي يبديه السلف نحو الخلف. | سلوك تكاثري |
| Reproductive isolation | الحالة التي يمتنع فيها التزاوج بين جماعتين أو أكثر بسبب العوامل الوراثية. | انعزال تكاثري |
| Reproductive organ | عضو له دور يؤديه في عملية التناسل أو التكاثر وهو في الحيوانات إما أن يكون عضواً أساسياً كالمناسل (مبايض وخصى) أو عضواً ثانوياً أي مساعداً أي إضافياً كالغدد والقنوات وأماكن الاختزان وتراكيب مساعدة على إتمام عملية تلقيح الذكر للأنثى. | عضو تناسلي |
| Reproductive potential | جهد أو طاقة أو قوة الإنجاب وإنتاج النسل في الكائن الحي. أو الكفاءة التناسلية وتعتمد على النسبة الجنسية ، عدد البيض ، نسبة الفقس ، عدد الأجنة ، إمكانية التكاثر العذري وغيرها من العوامل. | الكفاءة التناسلية أو الإقتدار التكاثري |
| Reproductive rate | معدل التكاثر. | معدل التكاثر |
| Reproductive stage | في الحشرات الاجتماعية تطلق على مرحلة من مراحل نمو المستعمرة التي يتم فيها تزاوج الذكور مع الملكة العذراء. | مرحلة التكاثر |
| Reproductive system | ويقصد به الجهاز التناسلي الذكري والانثوي. | الجهاز التناسلي. |
| Reproductives | في الحشرات الاجتماعية تطلق على الأفراد القادرة على إنتاج الذرية. | المتناسلات (المتكاثرات) |
| Repugnatorial glands | عدد موجودة في الحشرات تفرز مواد مؤذية أو أبخرة كوسيلة دفاعية ضد الأعداء. هذه الغدد وجدت في حشرات عائلتي Coreidae و Pentatomidae. انظر أيضاً : Defensive gland و Tracheol gland. | الغدد الكريهة أو المنفرة |
| Repulsion | اتجاه مورثين مترابطين نحو انفصالهما أثناء تكوين الأمشاج ، وعكسه الأزواج. | تنافر |
| Reservoir | منخفض أو تجويف أو كيس يستخدم لخرن أي سائل أو إفراز. أيضاً تطلق على أي حيوان مفصلي الأرجل يعمل كعائل للمسبب المرضي بالرغم من أن المسبب غير مؤذي للخازن. | خزان |
| Reservoir host | كائن حي يعمل كعائل غير أساسي لمسبب مرضي إلى حين انتقاله إلى جسم العائل الأساسي (وهو من نوع آخر). من أمثلة ذلك بعض أنواع القوارض التي تخدم كعوائل اختزانية للشمانيا التي تصيب الإنسان. | عائل اختزان |
| Residue mites | الحلم المترمم الذي يتغذى على المخلفات. | حلم المخلفات. |
| Resilient | قدرة الجسم الممطوط على استعادة حجمه أو شكله. | مرن |
| Resilin | بروتين كيوتكلي أكتشف لأول مرة من قبل الفسليجي الدنماركي Weis Fogh عام 1960. وهو بروتين عديم اللون ، شفاف يشبه الهلام وتفرزه خلايا البشرة وعندما يجف يصبح صلباً ولماع وعندما يوضع وسط سائل ينتفخ ويصبح مطاطي. | مطاط |

| | | |
|-------------------------------|--|---------------------------|
| Resin | مادة نباتية صلبة أو شبه صلبة شفافة وهي خليط من التربينات والمركبات الفينولية تذوب في الكحول والمذيبات العضوية ولا تذوب في الماء. انظر أيضاً: Gum Amber و Copal و Gum Arabic و Rosin و Lac و dammar. | راتنج |
| Resin bee | تطلق على نحل عائلة Anthophoridae وبالأخص أفراد الجنس <i>Anthophora</i> الذي يستخدم الراتنج كمادة أسمنتية لبناء أعشاشه. | نحل الراتنج |
| Resin gnat | <i>Retinodiplopsis resinicola</i> (Osten Sacken), Diptera , Chironomidae. إن يرقات هذه الذبابة تعمل على تكوين الراتنج في المكان الذي تعيش فيه. | ذبابة الراتنج |
| Resinaceous | ذات مصدر راتنجي. | راتنجي |
| Resinous | تستخدم لوصف أي مادة تشبه الراتنج في المظهر والتركيب. | راتنجي |
| Resonator | في الحشرات تطلق على الصليات أو الصفائح الأهتزازية. (الشكل 61) انظر أيضاً : Plectrum و Stridulation و Tympanum. | جهاز تضخيم الصوت |
| Resorb | يمتص ثانية. | إعادة الامتصاص |
| Resource partitioning | في علم البيئة يقصد به تقسيم المصادر المتاحة من غذاء ومكان بين أفراد نوعين أو أكثر يعيشان أو يتشاركان نفس المكان للعيش. انظر أيضاً : Resource competition و Interspecific competition و Species packing و utilization. | تقسيم المصدر |
| Resource utilization | في علم البيئة يقصد به عملية بيان وتحليل كيفية استخدام المصدر أو المصادر المتاحة للكائن الحي. انظر أيضاً : Guild. | استخدام أو استهلاك المصدر |
| Respiratoria | في بعض يرقات ذات الجناحين هي الصليات التنفسية. انظر أيضاً : Polypneustic lobes. | الصليات التنفسية |
| Respiratory conformers | تطلق على الكائنات أو الحشرات التي تتأثر معدلات التنفس فيها مباشرة بتغير تركيز الأوكسجين في المحيط الخارجي فتتخفض عند انخفاضه وترتفع عند ارتفاعه. | التنفس المتناغم |
| Respiratory horn | في بعض حشرات نصفية وغشائية الأجنحة وبعض حشرات ذات الجناحين تطلق على النموات أو النتوءات النامية من قشرة البيض والتي تعمل كشبكة واقية (Plastron) في عملية التنفس. وأن القرون التنفسية تمثل الحل المورفولوجي لعملية تبادل الغازات ضمن الشبكة الواقية. انظر أيضاً : Plastron. | القرن التنفسي |
| Respiratory muscles | تطلق على مجاميع العضلات المرتبطة بالجهاز التنفسي. | العضلات التنفسية |
| Respiratory pigment | مادة ملونة موجودة في الدم ولديها قابلية لنقل الأوكسجين وثاني أوكسيد الكربون ، ومن أمثلتها اليحمور أو الهيموجلوبين في كرات الدم الحمراء والهيموسيانين في مفصليات الأرجل ، كالقشريات وكذلك رخويات معينة. | صبغة تنفسية |

| | | |
|----------------------------------|--|------------------------------|
| Respiratory quotient | وهو نسبة حجم غاز ثاني أكسيد الكربون المتحرر إلى حجم غاز الأوكسجين المستهلك. | معامل التنفس |
| Respiratory rate | هو سرعة الفعاليات الحيوية (الميتابولزم) التي تجري في جسم الكائن الحي ويعبر عنها بمقدار حجم غاز الأوكسجين المستهلك لكل وحدة وزن من جسم الكائن الحي لكل وحدة زمن. | معدل التنفس |
| Respiratory regulators | تطلق على الكائنات أو الحشرات التي لا تتأثر معدلاتها التنفسية باختلاف تركيز الأوكسجين ضمن مدى واسع ، وعند انخفاض الأوكسجين عن حد معين هو الحد الحرج فان معدلاتها التنفسية تبدأ بالانخفاض. | منظمات التنفس |
| Respiratory siphon | انظر Siphon. | سيفون تنفسي |
| Respiratory substrate | المادة التي يمكن تكسيرها أي تبسيطها بواسطة الكائنات الحية من أجل إنتاج الطاقة اللازمة لأنشطة الجسم المختلفة. وتتضمن هذه العملية أكسدة المادة. من هذه المواد المشهورة : الكربوهيدرات والدهون. | المادة التنفسية |
| Respiratory system | | الجهاز التنفسي. |
| Respiratory tracheae | انظر Ventilation tracheae. | القصبات التنفسية |
| Resplendent shield bearer | <i>Coptodisca splendoriferella</i> (Clemens) Lepidoptera , Heliozelidae. | الفراشة حاملة الدرع المتألقة |
| Response | الحادث الذي يتم بعد ، وفي علاقة مع ، فعل بيئي محدد ، وتسمى أيضاً Reaction. أو هي تفاعل كائن حي تجاه مؤثر يقع عليه ، ويظهر هذا التفاعل في شكل حركة أو إفراز أو توصيل ، وذلك في الحيوانات. أما في النباتات ، فيظهر في شكل انتحاءات عديدة وحركات ... الخ. | استجابة |
| Resting cell | خلية حية ليست في حالة انقسام ، أي في مرحلة بينية منحصرة فيما بين انقسامين مباشرين. | خلية هادمة |
| Restricted | | مقيد أو محدد. |
| Restriction enzyme | أنزيم يستخدم في الهندسة الوراثية لتقطيع DNA في نقاط أو أماكن معينة. | الأنزيم المحدد |
| Resupinate | يبدو كأنه مقلوب رأساً على عقب. | مقلوب |
| Resurgence | تستخدم لوصف حالة عودة الأفة أو أعداد الكائن للزيادة مرة أخرى بعد انخفاض أعداده جراء المكافحة أو الظروف غير المناسبة لتكاثره أو نموه. | انبعاث أو عودة |
| Rete | شبكة أعصاب أو أوعية دموية. | شبكة |
| Rete mucosum | | الشبكة المخاطية. |
| Retecious | | شبكة. |
| Reticulate | تستخدم لوصف النقشات الموجودة على سطح الكيوتكل. انظر أيضاً : Alveolate و Baculate و Echinata و Favose و Gemmate و Psilate و Punctate و Rugulate و Scabrata و Shagreened و Smooth و Striate و Verrucate. (الشكل 11) | شبكة |
| Reticulate evolution | التطور الذي يعتمد على التزاوج المتكرر بين عدد من الخطوط التطورية وبذلك فهو متقارب ومتباعده في نفس الوقت. | تطور شبكي |

| | | |
|----------------------------------|---|-------------------------|
| Reticulate mite | <i>Lorryia reticulata</i> (Oudemans) , Acari , Tydeidae. | الحلم الشبكي |
| Reticulate winged trogiid | <i>Lepinotus reticulatus</i> Enderlien , Psocoptera , Trogiidae. | التروجيد شبكي الأجنحة |
| Reticulated beetles | انظر Cupedidae. | خنافس شبكية |
| Reticulum | تركيب يشبه الشبكة. كما تطلق على الخيوط الطولية الموزعة شعاعياً في عضلة الحشرة. | شبكة |
| Retina | الجزء الحساس للضوء في عين الحشرة والذي تتكون عليه الصورة. انظر أيضاً : Compound eye و Cone و Lens و Pigment و Rhabdom و cells. | شبكية العين |
| Retinaculum | في حشرات ذات الذنب القافر Collembola التركيب الخطافي الماسك على السطح البطني للعقلة البطنية الثالثة حيث أن المشبك قد تكيف لمسك الشوكة الموجودة على العقلة البطنية الرابعة وتكون جزء من آلة القفز في الكولمبولولا. في حشرات حرشفية الأجنحة هي خصلة الشعر المعروفة بالمشبك على الحافة الخلفية للجناح الأمامي والتي تشبك مع شعيرات قوية تنمو على الحافة الأمامية للجناح الخلفي تعرف <i>Frenulum</i> . (الشكل 25) | المشبك أو القابض |
| Retinal | يعود أو يختص بشبكية العين. | شبكي |
| Retinal cells | الخلايا المكونة للشبكية. | خلايا الشبكية |
| Retinal pigment | الطبقة الملونة للعين المركبة والتي تقع فوق الغشاء القاعدي تماماً. | صبغة الشبكية |
| Retinal pigment cells | وتسمى أيضاً Secondary pigment cells. | الخلايا الصبغية الشبكية |
| Retinene | نتاج تحليل الرودوبسين Rhodopsin ، يظهر في خلايا الشبكية ، فحينما يتعرض الرودوبسين للضوء يتحول إلى اللون الأصفر إذ يتحلل إلى شبكين وبروتين ، وهذه إحدى عمليات فسلجية الرؤية عند الحشرات. | رتينين أو شبكين |
| Retineria | تنوءات مجهرية تشبه الشعرات توجد على الجهة البطنية للرسغ. انظر أيضاً : <i>Acanthae</i> . | رتيناريا |
| Retinophora | انظر <i>Retinula</i> . | شبكية الشكل |
| Retinue | الشغالات التي تحيط بالملكة. | حاشية الملكة |
| Retinula | أو الشبكية الصغيرة أو شبكية القضيب الحسي وهي مجموعة من اثنين أو ثلاثة أو أكثر من خلايا عصبية حساسة للضوء تحيط وتفرز القضيب البصري <i>Rhabdom</i> . كما تطلق على الجزء القاعدي من الوحدة البصرية المكونة من مجموعة خيطية من الخلايا الصبغية. إن مجموع هذه الوحدات تكون الشبكية. (الشكل 45) | الشبكية |
| Retinula axons | المحاور العصبية المغذية للشبكية الصغيرة. (الشكل 4-45) | المحاور العصبية للشبكية |
| Retinula cells | الخلايا المكونة للشبكية الصغيرة. (الشكل 4-45) | خلايا الشبكية |
| Retinular | يعود أو يختص بالشبكية أو الشبكية الصغيرة. | شبيكي |
| Retort shaped organs | في حشرات نصفية الأجنحة تطلق على المساحات البيضوية من النسيج الغدي عند النهايات المتضخمة القريبة لكلا زوجي فتحات الأقلام. إن وظيفة هذه | الأعضاء الانبيقية |

| | | |
|---------------------------------------|---|---------------------------------|
| | الأعضاء غير معروفة لحد الآن. | |
| Retracted | انظر Prominent. | مسحوب أو منكمش |
| Retractile | | قابل للسحب أو الانكماش. |
| Retractile organ | عضو له القدرة على الدخول والخروج ، أو بمعنى آخر : الظهور والاختفاء في جسم الحيوان حسب الحاجة. ومثال ذلك : آلة وضع البيض في الذبابة المنزلية. | عضو قابل للانسحاب |
| Retractor | أي تركيب يستخدم لسحب جزء أو تركيب آخر وعادة تستخدم للعضلات. انظر أيضاً : Protractor. | ساحب |
| Retractor hypopharyngis | واحدة من زوج العضلات الكبيرة الناشئة من الجمجمة وتتغمد جانبياً عند قاعدة تحت البلعوم. (الشكل 1-51) | العضلة الساحبة لتحت البلعوم |
| Retractor muscle | أي عضلة تستخدم لسحب أو ثني الزائدة. (الشكل 3-52) انظر أيضاً : Extensor و Flexor و Protractor muscle. | العضلة الساحبة |
| Retractor of the claws | العضلة الخافضة للمخالب. | العضلة الساحبة للمخالب |
| Retractors angulorum oris | انظر Retractors of the mouth angles. | العضلات الساحبة لزوايا الفم |
| Retractors of the mouth angles | زوج من العضلات القوية التي تنشأ ظهرياً من الجبهة وتتغمد في صليبيات الأفرع الفموية المعلقة تحت البلعوم. وتسمى أيضاً : Retractors angulorum oris. | العضلات الساحبة لزوايا الفم |
| Retractors ventriculi | هي العضلات اللينة التي تساعد في دعم القناة الهضمية. | العضلات الساحبة البطنية |
| Retroarcuate | | منحني للخلف. |
| Retrocerebral endocrine system | ويتكون من الجسم الجناحي والجسم القلبي والغدة البطنية معاً. | جهاز الغدد الصماء الفموي الخلفي |
| Retrocerebral gland | غدة صماء موجودة خلف دماغ الحشرة ، ولها دور واضح في كثير من الحشرات ، وذلك أثناء عمليات التحول الشكلي ، فيما بعد المرحلة الجنينية. | غدة خلف مخية |
| Retrocerebral nervous system | انظر Stomatogastric nervous system. | الجهاز العصبي الفموي |
| Retrocession | | يتحرك للخلف. |
| Retrose | | باتجاه أو نحو الخلف. |
| Retrotectum | في الاكاروسات تطلق على الطوق المتصل بالجزء القريب من عقلة الرجل. | الترجة المتجهة للخلف |
| Returning | في أجنحة بعض حشرات غمدية الأجنحة تطلق على العرق الوسطي غير كامل التصلب حسب Tillyard. | العرق الراجع |
| Retuse | ذو نهاية مدورة أو غير مستدقة. | مد ملك |
| Reversal | في التصنيف عودة صفة من صفات السلف إلى الظهور لم تكن باقية في أجيال الأباء أو أجيال الأسلاف المباشرة. | ارتداد |
| Reverse | الدوران للاتجاه المعاكس ، مقلوب رأساً على عقب أو من الداخل للخارج ، أو عودة صفة من الصفات إلى أصلها البدائي. | مرتد أو معكوس |
| Reverse mutation | طفرة في صنو طافر Mutant allele تجعله قادراً | طفرة عكسية |

| | | |
|---------------------------------|---|----------------------------------|
| | على إنتاج نمط ظاهري غير طافر في الكائن الحي. وتسمى أيضاً الطفرة الرجعة Back mutation. | |
| Reversible colour change | ظاهرة موجودة في القشريات وبعض مجاميع اللاقريات الأخرى ولكنها ليست شائعة كثيراً في الحشرات ، حيث سجلت في عائلة الجعالات من غمديّة الأجنحة في الجنس Dynastes حيث أن الكيوتكل الخارجي له طبقة سمكها 3 مايكرون شفافة وأخرى إسفنجية صفراء سمكها 5 مايكرون وطبقة سوداء أسفل منها وعندما تمتلئ هذه الطبقة بالهواء فإن اللون الأصفر ينعكس منها أما عندما تمتلئ بالماء فإن الضوء الساقط يتم امتصاصه وينعكس اللون للأسود لذلك فإن هذه الخنفساء يصبح لونها أسود في الليل لأن الرطوبة النسبية تكون مرتفعة في الليل حيث يمتص الكيوتكل الرطوبة وبذلك يعكس اللون الأسود أما في النهار فتكون الرطوبة النسبية منخفضة فتظهر الخنفساء بلون أصفر. هذه الظاهرة هي نوع من التكيف لتجنب الاقتراس. انظر أيضاً : Pigmentary colour و Structural colour. | التغير اللوني المعكوس |
| Reversion | عودة صفة من صفات السلف إلى الظهور لم تكن بادية في أجيال الآباء أو أجيال الأسلاف المباشرة. | ارتداد |
| Revertible thelytoky | تطلق على نوع من التكاثر العذري لإنتاج الإناث في بعض الزنابير المتطفلة والناتج عن إصابتها بـ <i>Wolbachia</i> spp حيث تؤدي إلى أن الأمهات تنتج إناث دون إخصاب بحيامن الذكر. هذه الحالة يمكن علاجها باستخدام المضادات الحيوية مع الغذاء أو بالمعاملات الحرارية. | التكاثر العذري الأنثوي الراجع |
| Revision | في علم التصنيف هي عملية عرض المواد الجديدة أو التأويلات الجديدة مكملّة بالمعرفة السابقة في الموضوع عن طريق التلخيص والتقويم ومراجعة الأسماء المرادفة والأعمال التصنيفية الأخرى. | مراجعة |
| Reviviscence | إنعاش أو تجدد ، في الحشرات تطلق على عملية الاستيقاظ من حالات السكون والعودة إلى النشاط من جديد. | تجديد الحياة |
| Revolute | | الدوران للوراء. |
| Rhabdites | تطلق على الأجزاء الحادة التي تشبه الشفرة الموجودة في آلة اللسع وآلة وضع البيض ، كما تطلق أيضاً على الزوائد التي تشبه القضيب وتتشأ من طبقة البشرة. | قضبان |
| Rhabdom | تركيب يشبه القضيب يتكون من حواف الوحدات الحسية الملاصقة لخلايا الشبكية. (الشكل 45) | القضيب الحسي |
| Rhabdomere | في العين المركبة للحشرات تطلق على الجزء البعيد الذي يشبه القضيب من الخلية الشبكية. وأن كل وحدة قضيب حسي تتكون من أنيبيبات مايكرونية دقيقة ذات مقطع دائري أو سداسي يبلغ طول الأنبوبة الواحدة 500 انكستروم ، هذه الأنابيب بمجموعها تقع في الزاوية اليمنى للمحور الرئيس لخلايا الشبكية، هذه الأنابيب تحتوي على مادة الرودوبسن Rhodopsin. انظر أيضاً : Retinula و Rhabdom. | وحدة القضيب الحسي |
| Rhabdopoda | مصطلح يطلق على أعضاء المسك أو الشبك | الرجل القضيبية |

| | | |
|---------------------------|--|---|
| | الموجودة على العقلة البطنية التاسعة للذكر. | |
| Rhabdoviridae | عائلة فايروسية صغيرة أنواعها تنقل بواسطة الحشرات خاصة أنواع الذباب الماصة للدم. | عائلة رابدوفيريدي |
| Rhachiberothidae | عائلة حشرية تعود لرتبة شبكية الأجنحة Neuroptera ، أحياناً توضع ضمن عائلتي Berothidae و Mantispidae. | عائلة راجيبيروثيدي |
| Rhachis | انظر Rachis. | محور |
| Rhagidial organ | يوجد على رسغ الرجل الأولى لعائلة Rhagididae ويتكون من مجموعة من شعيرات السولينيديا. | عضو راجيديال |
| Rhagigasterinae | عويلة حشرية تعود لرتبة عشائية الأجنحة اللاسعة. | عويلة راجيكاستيريني |
| Rhagionidae | أو عائلة ذباب طائر الكاسين ، وتعود لرتبة ذات الجناحين ولفوق عائلة Tabanoidea. | عائلة راجيونيدي أو الذبابيات العنكبوتية |
| Rhagoletis | جنس حشري يعود لعائلة Tephritidae ويسمى بذباب الفاكهة الحقيقي حيث يضم 65 نوعاً معظمها تهاجم ثمار الفاكهة. | جنس راكوليتز |
| Rhaphidiodea | اسم مرادف لفوق عائلة Rhaphidoidea والتي تكتب أيضاً : Rhaphidiodea و Rhaphidioptera. | فوق عائلة رافيدويديا |
| Rhaphidophoridae | أو عائلة صراصير الجمل وتعود لرتبة مستقيمة الأجنحة ولفوق عائلة Rhaphidophoroidea. | عائلة رافيدوفوريدي |
| Rhaphidophoroidea | فوق عائلة حشرية تعود لرتبة مستقيمة الأجنحة Orthoptera وتضم عائلتي هما : Macropathidae و Rhaphidophoridae. | فوق عائلة رافيدوفورويديا |
| Rhegmatocyte | خلية محطمة أو ممزقة. | خلية ممزقة |
| Rhegmatocytoid | انظر Spherule cell. | شبه خلية كروية |
| Rheotaxis | التوجه أو الاستجابة لمجرى التيار المائي. انظر أيضاً : Anemotaxis و Chemotaxis و Geotaxis و Menotaxis و Notarotaxis و Osmotaxis و Phototaxis و Rotaxis و Scototaxis و Strophotaxis و Thermotaxis و Thigmotaxis و Tonotaxis و Tropotaxis. | الانتحاء للتيارات المائية |
| Rheotropism | التوجه مع التيارات المائية. انظر أيضاً : Anemotropism و Aeolotropism و Chemotropism و Electrotropism و Galvanotropism و Geotropism و Heliotropism و Hydrotropism و Phototropism و Stereotropism و Thigmotropism و Thermotropism و Tonotropism. | الانتحاء للتيارات المائية |
| Rhinarium | أنف صغير ، قطعة أنفية ، في الرعاشات تطلق على الجزء السفلي من الدرقة. في حشرات عشائية الأجنحة تطلق على الحواف المرتفعة لعقل السوط في قرن استنشعار الأنواع المتطفلة. | أنيف |
| Rhinoceros beetle | <i>Xyloryctes jamaicensis</i> (Drury) , Coleoptera , Scarabaeidae. | الخنفساء الكركدانية |
| Rhinoceros beetles | انظر Scarabaeidae. | خنفاق رينوسيروز أو الكركدانية |

| | | |
|------------------------------------|---|--|
| Rhinophoridae | عائلة حشرية صغيرة تعود لرتبة ذات الجناحين ولفوق عائلة Muscoidea. | عائلة رينوفوريدي |
| Rhinotermitidae | عائلة حشرية تعود لرتبة متساوية الأجنحة Isoptera. | عائلة رينوتيرميتيدي |
| Rhipiceridae | عائلة حشرية تعود لرتبة غمدية الأجنحة ولفوق عائلة Elateroidea. | عائلة ريبيسريدي أو ذوات الزبانيات المروحية |
| Rhipiphoridae | عائلة حشرية تعود لرتبة غمدية الأجنحة ولفوق عائلة Cucujoidea. | عائلة ريبيفوريدي |
| Rhipiptera | انظر Strepsiptera. | ريبيتيرا |
| Rhithran insects | الحشرات التي تعيش في المياه الجارية الضحلة للجدول وتمتاز دائماً بمستوى منخفض من الأوكسجين. | حشرات المياه الضحلة |
| Rhizophagidae | عائلة حشرية تعود لرتبة غمدية الأجنحة. | عائلة رايزوفاجيدي |
| Rhodanase | إنزيم وجد في الحشرات القادرة على إزالة سمية السيانيد. | إنزيم رودانيس |
| Rhodesgrass mealy bug | <i>Antonina graminis</i> (Maskell), Hemiptera, Pseudococcidae. | بق حشيشة رودس الدقيقي |
| Rhodesgrass scale | Hemiptera ، <i>Antonina graminis</i> (Maskell) pseudococcidae | قشرية حشيشة رودس: _ |
| Rhodesian sleeping sickness | انظر Sleeping sickness. | مرض النوم الروديسي |
| Rhododendron borer | <i>Synanthedon rhododendri</i> (Beutenmuller) , Lepidoptera , Sesiidae. | حفار رودوديندرون أو الوردية |
| Rhododendron gall midge | <i>Clinodiplosis rhododendri</i> (Felt), Diptera, Cecidomyiidae. | ذبابة ورم الرودوديندرون أو الوردية |
| Rhododendron lace bug | <i>Stephanitis rhododendron</i> Horvath , Hemiptera , Tingidae. | بق الرودوديندرون أو الوردية المطرز |
| Rhododendron whitefly | <i>Dialeurodes chittendeni</i> Laing , Hemiptera , Aleyrodidae. | ذبابة الرودوديندرون أو الوردية البيضاء |
| Rhodoptera | الحشرات غير المجنحة ذات أجزاء الفم الماصة. | رودوبترا |
| Rhomb | | معين. |
| Rhomboid | | معيني الشكل. |
| Rhopaea canegrub | <i>Rhopaea magnicornis</i> (Blackburn) , Coleoptera , Scarabaeidae. | دودة القصب روبايا |
| Rhopalid bugs | البق التابع لعائلة Rhopalidae. | بق الروباليد |
| Rhopalidae | أو عائلة بق النباتات عديم الرائحة أو بق الروبالد. وتعود لرتبة نصفية الأجنحة. | عائلة روباليدي |
| Rhopalocera | مجموعة من حشرات حشفية الأجنحة التي تتشابه فيها قرون استشعار كلا الجنسين ولها صولجان في قمة قرن الاستشعار. | روبالوسيرا أو دبوسيات القرون النهارية |
| Rhopalomerid flies | الذباب التابع لعائلة Rhopalomeridae. | ذباب الروبالوميريد |
| Rhopalomeridae | انظر Ropalomeridae. | عائلة روبالوميريدي |
| Rhopalosomatidae | عائلة حشرية تعود لرتبة غشائية الأجنحة ولفوق عائلة Pompiloidea. | عائلة روبالوسوماتيدي |
| Rhopilous | تطلق على الكائنات أو الحشرات التي تحب العيش في تيارات المياه الجارية. | محب للتيارات المائية |
| Rhophoteira | اسم قديم أطلق على البراغيث. انظر أيضاً : | روفوتيرا |

| | | |
|-------------------|--|----------------------------|
| | Siphonaptera. | |
| Rhyacophilidae | أو عائلة ذباب الكادس البدائية وتعود لرتبة Trichoptera ولفوق عائلة Rhyacophiloidea. | عائلة رياكوفيليدي |
| Rhyacophiloidea | وتعود لرتبة Trichoptera وتضم العوائل الآتية : Glossosomatidae و Hydrobiosidae و Rhyacophilidae و Hydroptilidae. | فوق عائلة رياكوفيلويديا |
| Rhynchitidae | أو عائلة السوس السارق أو عائلة السوس ذات الخرطوم المسنن وتعود لرتبة غمدية الأجنحة ولفوق عائلة Curculionoidea. | عائلة رينكايتيدي |
| Rhynchophora | قسم من حشرات غمدية الأجنحة تمتاز بان لها خرطوم تقع في نهايته أجزاء الفم. وهي عائلة السوس. | رينكوفورا أو الخرطوميات |
| Rhynchophthirina | أو رتبة قمل الفيل وتعود لرتبة Phthiraptera وتضم الجنس Haematomyzus الذي تتطفل أنواعه على الفيل الأفريقي والاسيوي. | رتبة رينكوفثيرينا |
| Rhynchota | اسم قديم لرتبة نصفية الأجنحة وتضم الحشرات التي تكون أجزاء فمها خرطومية أو بشكل البوز ومعدة للثقب والامتصاص. | رتبة رينكوتا أو الخرطومية |
| Rhynchus | | ذات الخرطوم. |
| Rhynie chert | هو مرقد متحجر من العصر الديفوني في منطقة رينيه في اسكتلندا غرب أبردين ، وفيه وجدت العديد من عينات الحشرات محفوظة في الصخر الصواني. | صخر رينيه الصواني |
| Rhyphardia beetle | Rhyphardia spp, Coleoptera , Chrysomelidae. | خنفساء ريبارديا |
| Rhyparochrominae | وتعود لعائلة Lygaeidae ولرتبة نصفية الأجنحة. | عويلة ريباروكروميني |
| Rhyphiidae | انظر Anisopodidae. | عائلة ريفيدي |
| Rhysodiidae | أو عائلة خنافس القلف المجعدة وتعود لرتبة غمدية الأجنحة. | عائلة رايسودايدي |
| Rhythm | التكرار المنتظم للعمليات أو الأحداث. | التواتر |
| Rhythmic | متكرر على نحو نظامي. يعود لسلوك أو لعملية فسلجية تتكرر بانتظام بحيث يمكن التنبؤ بحدوثها. | متواتر |
| Ribonucleic acid | مادة عضوية مكونة من جزئ واحد من حامض الفسفور ، وجزئ واحد من قاعدة نيتروجينية (بيودين أو بيريميدين) يعتقد أنه الوحدة الأساسية للبناء الجزيئي الذي تبعاً له يتم تخليق البروتينات في الخلايا الحية ، وبالتالي فهو يؤثر في النمو الجنيني. | حامض نووي ريبوي |
| Ribosome | أحد مكونات الخلية الحية (أي عُضية Organell) ، يوجد على شكل حبيبات ملاصقة للسطح الخارجي للشبكة البلازمية الداخلية (أي الشبكة الهيولية الباطنة Endoplasmic reticulum) وله دور في تصنيع البروتينات ، كما له دور في تعطيل سمية المواد التي تصل إلى الخلية. | الريبوسوم أو الجسم الريبوي |
| Ricaniidae | عائلة حشرية تعود لرتبة نصفية الأجنحة ولفوق عائلة Fulgoroidea. | عائلة ريكانيدي |
| Rice bloodworm | Chironomus tepperi Skuse , Diptera , Chironomidae. | دودة الرز الدموية |
| Rice bug | Leptocorisa oratorius (Fabricius) , | بقعة الرز |

| | | |
|------------------------------------|--|---------------------------------------|
| | Hemiptera , Alydidae. | |
| Rice butterfly | <i>Pelopidas mathias</i> (Fabricius), Lepidoptera, Hesperidae. | فراشة الرز |
| Rice delphacid | <i>Sogatodes orizicola</i> (Muir) , Hemiptera , Delphacidae. | ديلفاسد الرز |
| Rice leaf beetle | <i>Hispa armigera</i> Olivier, Coleoptera, Chrysomelidae. | خنفساء أوراق الرز |
| Rice leaffolder | <i>Lerodea eufala</i> (Edwards) , Lepidoptera , Hesperidae. | طاوية أوراق الرز |
| Rice leafhopper | <i>Cicadella spectra</i> (Distant) <i>Deltocephalus dorsalis</i> Mostschulsky <i>Nephotettix apicalis</i> (Motschulsky) <i>Nephotettix bipunctata</i> Fabricius <i>Nephotettix nigropictus</i> (Stal), Hemiptera, Cicadellidae. | قفاز أوراق الرز |
| Rice leafroller | <i>Gnaphalocrosis medinalis</i> (Guenee) , Lepidoptera , Pyralidae. | لافة أوراق الرز |
| Rice moth | <i>Corcyra cephalonica</i> (Station) , Lepidoptera , Pyralidae. | عثة الرز |
| Rice root aphid | <i>Rhopalosiphum rufiabdominalis</i> (Sasaki), Hemiptera, Aphididae. | من جذور الرز |
| Rice skipper | <i>Parnara guttatus</i> Bremer & Grey , Lepidoptera , Hesperidae. | دودة الرز |
| Rice stalk borer | <i>Chilo plejadellus</i> Zincken , Lepidoptera , Pyralidae. | حفار ساق الرز |
| Rice stink bug | <i>Oebalus pugnax</i> (Fabricius), Hemiptera, Pentatomidae. | بقعة الرز النتنة |
| Rice water weevil | <i>Lissorhoptrus oryzophilus</i> Kuschel, Coleoptera, Curculionidae. | سوسة الرز المائية |
| Rice weevil | <i>Sitophilus oryzae</i> (Linnaeus), Coleoptera, Curculionidae. | سوسة الرز |
| Richardiid flies | Richardiidae ذباب العائلة | ذباب ريجارديدي |
| Richardiidae | عائلة حشرية صغيرة تعود لرتبة ذات الجناحين ولفوق عائلة Tephritoidea. | عائلة ريجارديدي |
| Ricinidae | عائلة حشرية صغيرة تعود لرتبة القمل القارض Mallophaga. | عائلة ريسينيدي |
| Ricker mount | علبة لعرض النماذج الحشرية. | علبة رايدر |
| Rickettsiaceae | عائلة أحياء دقيقة ، خلايا عسوية أو مكورة ، سلبية الجرام ، تسبب أمراضاً للإنسان والحيوان ، ويمكنها التكاثر في المزارع النسيجية. | الريكتسيات |
| Rickettsial pox | مرض يصيب الإنسان وتسميه ريكتسيا <i>Rickettsia akari</i> وتنتقل من الفأر إلى الإنسان بواسطة القراد اللين <i>Liponyssoides sanguineus</i> (Hirst). | سفس أو جدي الريكتسيا |
| Ridged winged fungus beetle | <i>Thes bergrothi</i> (Reitter) , Coleoptera , Lathridiidae. | خنفساء الفطر ذات الأجنحة المتراكبة |
| Rifle | منحدر النهر. | مجرى النهر |

| | | |
|-----------------------------|--|--------------------------------|
| Rifle beetles | انظر Elmidae. | خنافس مجرى النهر |
| Rifle bugs | انظر Veliidae. | بق مجرى النهر |
| Rift vally fever | حمى يسببها فايروس ينقل بواسطة الحشرات ويعود لعائلة Bunyaviridae يصيب الماشية والإنسان وينقل بواسطة البعوض وبالأخص البعوض <i>Culex pipiens</i> (Linnaeus). | حمى وادي رفت |
| Rigid | تستخدم لوصف التركيب الصلب غير المرن. | صلب |
| Rima | فتحة طويلة ذات حافة حادة. | فتحة حادة |
| Rimiform | شكل الفتحة الطولية حادة الحواف. انظر أيضا : Sulciform. | شكل الفتحة |
| Rimose | مفلع ، مشقق ، متشقق مثل قلف الأشجار. | متشقق |
| Rind | انظر Skin. | جلد |
| Ring ant termite | <i>Neotermes insularis</i> (Walker), Isoptera, Kalotermitidae. | أرضة حلقات جذوع الأشجار |
| Ring gland | في يرقات ذات الجناحين هي غدة صماء مركبة تمثلها غدة الصدر الأمامي أو الغدة القلبية أو الغدة الجناحية في الحشرات الأخرى. انظر أيضاً : Weismann ring. | الغدة الحلقية |
| Ring joint | في قرون استئشعار الحشرات هي العقلة القصيرة القريبة من السوط. أو هي العقلة البعيدة أو التي تلي مباشرة عقلة الشمروخ. انظر أيضاً : Annelus. | العقلة الحلقية |
| Ring legged earwig | <i>Euborellia annulipes</i> (Lucas), Dermaptera, Labiduridae. | إبرة العجوز ذات الأرجل الحلقية |
| Ring vein | في حشرات رتبة هديبة الأجنحة Thysanoptera هو العرق المحيط حسب (Comstock). | العرق الحلقى |
| Ring wall | في ذكور حرشفية الأجنحة تطلق على قمع القضيب أو Juxta. كما تطلق على الدعامة الكايتينية عند نقطة اتصال القضيب بالجسم. | جدار الحلقة |
| Ringent | تركيب ذو شفتين منفرجتين. | فاغر الفم |
| Ringers solution | محلول يستخدم في الدراسات الفسلجية ويتكون من لتر ماء مقطر يحوي 8.6غم من كلوريد الصوديوم و 0.3غم من كلوريد البوتاسيوم و 0.33غم من كلوريد الكالسيوم ، هذه المكونات تشبه المكونات الموجودة في سوائل الجسم. | محلول رنكرز |
| Riodinidae | انظر Lycaenidae. | عائلة رايبونديدي |
| Ripicolous insects | الحشرات التي تعيش عند ضفاف الأنهار. انظر أيضا Halophilous و Algicolous و Hydrophilous و Madicolous و Paludicolous و Pratinicolous و Rhophilous. | حشرات الضفاف |
| Ripple bugs | انظر Veliidae. | بق المياه المتموجة |
| River blindness | انظر Onchocerciasis. | العمى النهري |
| River skimmers | انظر Macromiidae. | أبو مقص النهري |
| Rivose | | متموج كالنهر. |
| Roachflies | انظر Peltoperlidae. | ذباب الصرصر |
| Roachlike stoneflies | انظر Peltoperlidae. | ذباب الاحجار الصرصري |
| Road beetles | انظر Staphylinidae. | خنافس الطريق |

| | | |
|-------------------------------------|--|-----------------------|
| Robber flies | انظر Asilidae. | ذباب سارق |
| Robles disease | اسم يستخدم في كواتيمالا للإشارة إلى مرض تسببه ديدان الفيلاريا للإنسان. انظر أيضاً : Onchocerciasis. | مرض روبليس |
| Robust | تستخدم لوصف التراكيب والأجسام القوية. | قوي ومتين |
| Robust bot flies | انظر Cuterebridae. | ذباب النغف القوية |
| Robust leafhopper | <i>Penestrangania robusta</i> (Uhler) , Hemiptera , Cicadellidae. | قفاز الأوراق القوي |
| Rock crawlers | انظر Grylloblattoidea. | زاحفات الصخر |
| Rocky mountain grasshopper | <i>Melanoplus sprentus</i> (Walsh) , Orthoptera , Acrididae. | نطاط حشائش جبال روكي |
| Rocky mountain spotted fever | مرض ينقله القراد وتسببه الريكتسيا المسماة <i>Rickettsia rickettsii</i> ومن أنواع القراد الناقلة له: <i>Dermacentor andersoni</i> Stiles <i>Dermacentor variabilis</i> (Say) <i>Amblyomma</i> spp <i>Rhipicephalus sanguineus</i> (Latreille) | حمى جبال روكي البقعية |
| Rocky mountain wood tick | <i>Dermacenter andersoni</i> Stiles , Acari , Ixodidae. | قراد خشب جبال روكي |
| Rod of the eye | انظر Rhabdom. | قضيب العين |
| Rodent chewing lice | انظر Gyropidae. | قمل القوارض القارض |
| Roeslerstammiidae | عائلة حشرية صغيرة تعود لرتبة حرشفية الأجنحة ولفوق عائلة Tineoidea. | عائلة رويزليرستاميدي |
| Roll and fold gall | تطلق على الأورام النباتية الناتجة عن إصابة النبات ببعض أنواع المَن أو الثربس أو البسلويد أو أنواع من ذباب عائلة Ceccidomyiidae وتمتاز هذه الأورام بوجود عدة أشكال من اللفات والانتفاخات والطيات. انظر أيضاً : Bud gall و Covering gall و Filz gall و Mark gall و Pit gall و Pouch gall و Rosette gall. | الورم الملفوف والمطوي |
| Rolled winged stoneflies | ذباب الصخور ذو الأجنحة المتلفة. | الذباب ملتف الأجنحة. |
| Rolling wasps | انظر Tiphiidae. | زنابير لافة |
| Roof | غطاء أي تركيب لأي جزء من الجسم. | سقف |
| Root eating beetles | انظر Rhizophagidae. | الخنافس آكلة الجذور |
| Root eating flies | انظر Anthomyiidae. | الذباب الأكل للجذور |
| Ropalomeridae | عائلة حشرية صغيرة تعود لرتبة ذات الجناحين ولفوق عائلة Sciomyzoidea. | عائلة روبالوميريدي |
| Ropalosomatidae | عائلة حشرية من رتبة غشائية الأجنحة وتعود لفوق عائلة Vespoidea. | عائلة روبالوسوماتيدي |
| Roproniidae | عائلة حشرية صغيرة تعود لرتبة غشائية الأجنحة ولفوق عائلة Proctotrupoidea. | عائلة روبرونيدي |
| Rose aphid | <i>Marcrosiphum rosae</i> (Linnaeus) , Hemiptera , Aphididae. | مَن الورد |
| Rose chafer | <i>Macrodactylus subspinosus</i> (Fabricius) <i>Potosia cuprea</i> Gory, Coleoptera, Scarabaeidae. | جُعل الورد |

| | | |
|----------------------------|---|---------------------|
| Rose curculio | <i>Marhynchites bicolor</i> (Fabricius) , Coleoptera , Curculionidae. | سوسة الورد |
| Rose grain aphid | <i>Metapolophium dirhodum</i> (Walker) , Hemiptera , Aphididae. | من الورد والحبوب |
| Rose leaf beetle | <i>Nodonota puncticollis</i> (Say), Coleoptera, Chrysomelidae. | خنفساء أوراق الورد |
| Rose leafhopper | <i>Edwardsiana rosae</i> (Linnaeus) , Hemiptera , Cicidomyiidae. | قفاز أوراق الورد |
| Rose midge | <i>Dasineura rhodophaga</i> (Coquillett) , Diptera , Cecidomyiidae. | ذبابة الورد |
| Rose root gall wasp | <i>Diplolepis radicum</i> (Osten Sacken) , Hymenoptera , Cynipidae. | زنبور ورم جذر الورد |
| Rose scale | <i>Aulacaspis rosae</i> (Bouche) , Hemiptera , Diaspididae. | قشرية الورد |
| Rose slug | <i>Endelomyia aethiops</i> (Fabricius) , Hymenoptera, Tenthredinidae. | بزاق الورد |
| Rose stem girdler | <i>Agrilus aurichalceus</i> Redtenbacher , Coleoptera , Buprestidae. | حزازة ساق الورد |
| Rosette gall | ورم متجمع يشبه الورد. | ورم متجمع |
| Rosin | انظر Resin. | راتنج |
| Ross river fever | يسببها الفيروس Alphavirus من عائلة Tongaviridae وينقل بواسطة البعوض ومنها <i>Culex annulirostris</i> و <i>Aedeo spp</i> . | حمى نهر روس |
| Rostellum | خرطوم صغير أو نمو يشبه الخرطوم ، تطلق على أجزاء الفم الأنبوبية المعدة للمصم والتقب كما في حشرات رتبة نصفية الأجنحة. في العضو التناسلي الذكوري تطلق على الزائدة الموجودة على الحافة المحيطة بالقضيب. (الشكل 1-15) | خريطم |
| Rostrad | انظر Anteriad و Apicad و Basad و Cranriad و Cephalad و Centrad و Caudad و Dextrocaudad و Dextrad و Dorsad و Distad و Dextrocephalad و Sinistrad و Proximad و Entad و Ectad و Sinistrocephalad و Sinistrocaudad و Ventrad. | باتجاه الخرطوم |
| Rostral | يعود للخرطوم أو يرتبط به. | خرطومي |
| Rostral filaments | في حشرات عائلة Coccidae أجزاء الفم المكونة من أربعة خيوط أو تراكيب شعرية والمكونة للأنبوبية التي يمتص بواسطتها عصارة النبات. | خيوط الخرطوم |
| Rostralis | في حشرات نصفية الأجنحة ، تطلق على الفكوك العليا والسفلى الممتدة لتكوين أنبوبة المص. انظر أيضاً : Rostrum. | مكونات الخرطوم |
| Rostrate | له خرطوم أو مجهز بخرطوم. | مخرطم |
| Rostriform | تستخدم لوصف تركيب له شكل الخرطوم. | خرطومي الشكل |
| Rostrulum | خرطوم صغير ، في القمل الماص تطلق على البوز أو الخرطوم. | خريطم |
| Rostrum | (الأشكال 2-4 و 1-15). | خرطوم أو بوز |

| | | |
|--------------------------------------|---|----------------------------------|
| Rosy apple aphid | <i>Anuraphis rosecus</i> Baker <i>Dysaphis plantaginea</i> (Passerine) , Hemiptera , Aphididae. | من التفاح الوردى |
| Rotate | | دولابي الشكل. |
| Rotation | | دوران ، دورة. |
| Rotative | دائر على محور أو قابل للدوران. | دوار |
| Rotator | مسبب الدوران. | دوار |
| Rotaxis | انظر <i>Aerotaxis</i> و <i>Anemotaxis</i> و <i>Chemotaxis</i> و <i>Geotaxis</i> و <i>Menotaxis</i> و <i>Notarotaxis</i> و <i>Osmotaxis</i> و <i>Phototaxis</i> و <i>Rheotaxis</i> و <i>Scototaxis</i> و <i>Strophotaxis</i> و <i>Telotaxis</i> و <i>Thigmotaxis</i> و <i>Thermotaxis</i> و <i>Tropotaxis</i> و <i>Tonotaxis</i> . | باتجاه محور الدوران |
| Rothmasted light trap | نوع من المصائد الضوئية ذات مفتاح السيطرة المؤقت تستخدم لصيد الحشرات وتجمع العينة في قنينة الجمع المرتبطة أو الموجودة في أسفل المصيدة. | مصيدة روئماستيد الضوئية |
| Rotoitidae | عائلة حشرية صغيرة تعود لرتبة غشائية الأجنحة ولفوق عائلة <i>Chalcidoidea</i> . | عائلة روتويتيدي |
| Rotula | عقلة صغيرة تشبه الدولاب الصغير تقع أحياناً بين عقل قرن الاستشعار. | دولية |
| Rotuliform | تشبه الدولاب الصغير. انظر أيضاً : <i>Actiniform</i> و <i>Maniform</i> و <i>Patelliform</i> . | دويلية |
| Rotund tick | <i>Ixodas kingi</i> Bishop , Acari , Ixodidae. | القراد المستدير |
| Rotundate | دائري يعود لتركيب دائري الشكل. | مستدير |
| Rough bollworm | <i>Earias huegeli</i> Rogenhofer, Lepidoptera, Noctuidae. | دودة الجوز الخشنة |
| Rough harvester ant | <i>Pogonomyrmex rugosus</i> (Emery) , Hymenoptera , Formicidae. | النمل الحاصد الخشن |
| Rough skinned cutworm | <i>Athetis mindara</i> (Barnes & MC Dunnough) , Lepidoptera , Noctuidae. | الدودة القارضة خشنة الجلد |
| Rough stink bug | <i>Brochymena quadripustulata</i> (Fabricius), Hemiptera, Pentatomidae. | البقعة النتنة الخشنة |
| Round fungus beetles | انظر <i>Leiodidae</i> . | خننافس الفطر المدورة |
| Round headed apple tree borer | <i>Saperda candida</i> Fabricius , Coleoptera , Cerambycidae. | حفار شجرة التفاح ذو الرأس المدور |
| Round headed borers | انظر <i>Cerambycidae</i> . | حفارات ذات الرأس المدور |
| Round headed cone borer | <i>Paratimia conicola</i> Fisher , Coleoptera , Cerambycidae. | حفار المخروط ذو الرأس المدور |
| Round headed fir borer | <i>Tetropius abietis</i> Fall , Coleoptera , Cerambycidae. | حفار التنوب ذو الرأس المدور |
| Round headed pine beetle | <i>Dendroctonus adjunctus</i> Blandford , Coleoptera , Scolytidae. | خنفساء الصنوبر ذات الرأس المدور |
| Round headed wood borers | انظر <i>Cerambycidae</i> . | حفارات الخشب مدورة الرأس |
| Round spot | انظر <i>Orbicular spot</i> . | بقعة دائرية |
| Rove beetles | انظر <i>Staphylinidae</i> . | خننافس رواغة |

| | | |
|---------------------------|--|------------------------------|
| Royal cell | في حشرات متساوية الأجنحة هي الخلية التي تسكنها الملكة. انظر أيضاً : Royal chamber | الخلية الملكية |
| Royal chamber | الفراغ المحجوز داخل عش الأرضة أو النمل للملك والملكة. | الحجرة الملكية |
| Royal jelly | سائل تفرزه الغدد البلعومية لشغالات نحل العسل الحاضنة وتتناوله يرقات الحضنة. | الغذاء الملكي |
| Royal moths | انظر Saturnidae. | العث الملكي |
| Royal pairs | الملك والملكة. | الأزواج الملكية. |
| Royal palm bugs | انظر Thaumastocoridae. | بق النخيل الملكي |
| Rubarb curculio | <i>Lixus concavus</i> Say , Coleoptera , Curculionidae. | سوسة روبراب |
| Rubber clear | | أحمر غير ممزوج. |
| Rubescent | يصبح أحمر اللون. | احمرار |
| Rubiginose | تستخدم لوصف تركيب صدئي اللون. | صدنية اللون |
| Rubineous | | أحمر لماع. |
| Rubricans | | أحمر طباشيري. |
| Ruby tailed wasps | انظر Chrysididae. | زنابير ياقوتية الذيل |
| Ruby wasps | انظر Chrysididae. | الزنابير الياقوتية الحمراء |
| Rudiment | شيء في مرحلة بدائية ، عضو غير تام النمو، بقايا أو آثار عضو. | البداءة |
| Rudimentary | عضو في المرحلة البدائية من النمو. | بدائي |
| Rufescent | أحمر بعض الشيء. | مشوب بحمرة |
| Rufous | | أحمر شاحب. |
| Rufous scale | <i>Selenaspidis articulatus</i> (Morgan) , Hemiptera , Diaspididae. | الفشرية الحمراء |
| Ruga | | طية أو جعدة. |
| Rugate | انظر Alveolate و Baculate و Clavate و Echinate و Favose و Gemmate و Psilate و Punctuate و Rugose و Scabrate و Shagreened و Smooth و Striate و Verrucate. | مطوية أو مجعدة |
| Rugged | تستخدم لوصف سطح خشن أو منتشق أو فيه أشواك أو درينات. | خشن ، منتشق |
| Rugose | سطح مغطى بالتجعدات. (الشكل 11) | مجعد |
| Rugosissimus | تستخدم لوصف سطح الجليد أو العضو. | كثير التجعد. |
| Rugula | | جعدة صغيرة. |
| Rugulose | (الشكل 11). | دقيق التجعد ، أو جعدات دقيقة |
| Rumule | نموات تشبه الحلمات توجد على أجسام اليرقات. | حلمات |
| Runcinate | تستخدم لوصف تركيب محرز بعدد من الشقوق أو الحزوز المستعرضة. | مثلمة أو محززة |
| Rupicolous insects | الحشرات التي تحب العيش بين الصخور. انظر أيضا : Arenicolous و Deserticolous و Eremophilous و Ericeticolous و Lapidicolous و Psammophilous. | حشرات الصخور |
| Ruptor ovi | انظر Oviruptor. | مفجر أو كاسر البيضة |
| Ruptured | | مكسور. |

| | | |
|---|---|-----------------------------------|
| Ruralidae | انظر Lycaenidae. | عائلة روراليدي |
| Rursus | | للخلف. |
| Russet | | احمر بني. |
| Russian spring summer encephalitis | انظر Tick borne encephalitis. | مرض السحايا الربيعي الصيفي الروسي |
| Russian wheat aphid | <i>Diuraphis noxia</i> (Mordvilko) , Hemiptera , Aphididae. | من القمح الروسي |
| Rust flies | انظر Psilidae. | ذباب الصدا |
| Rust red flour beetle | <i>Tribolium castaneum</i> (Herbst) , Coleoptera , Tenebrionidae. | خنفساء الطحين الصدنية الحمراء |
| Rustic borer | <i>Xylotrechus colonus</i> (Fabricius) , Coleoptera , Cerambycidae | الحفار الصدني |
| Rusty banded aphid | <i>Dysaphis apiifolia</i> (Theobald) , Hemiptera , Aphididae. | المن ذو الحزم الصدنية |
| Rusty grain beetle | <i>Cryptolestes ferrugineus</i> (Stephens) , Coleoptera , Cucujidae. | خنفساء الحبوب الصدنية |
| Rusty plum aphid | <i>Hysteroneura setariae</i> (Thomas) , Hemiptera , Aphididae. | من الخوخ الصدني |
| Rusty tussock moth | <i>Orgyia antiqua</i> (Linnaeus), Lepidoptera, Lymantriidae. | عثة العشب الصدنية |
| Rutella | في الاكاروسات تطلق على تحت الفم مع القرن الصغير المتصل بتحت الفم ، يشبه القرينات Cornicles في المن. | روتيل او قرن تحت الفم |
| Rutherglen bug | <i>Nysius vinitor</i> Bergroth , Hemiptera , Lygaeidae. | بقعة روثركلين |
| Rutilant | | احمر برونزي لامع. |
| Rutilous | | دو لون احمر برونزي لامع. |
| Rypophagous | انظر Scatophagous. | اكلات القذارة |

-S-

| | | |
|-------------------------------|--|------------------------|
| Sabulose | ذو مظهر أو ملمس رملي. | رملي |
| Sac | تطلق على أي تركيب يشبه الجيب أو المثانة أو الحوصلة يوجد في الجسم. في حشرات البق الدقيقي يطلق على الغلاف القطني المنفصل الذي تفرزه بعض أنواع البق الدقيقي. انظر أيضاً : Ovisac. | كيس |
| Sac brood | مرض فايروسي يصيب يرقات نحل العسل ، حيث يهاجم الفايروس الأجسام الدهنية لليرقات. واليرقات التي بعمر يومين هي الأكثر حساسية للإصابة بالفايروس وتبقى اليرقات المصابة داخل العيون السداسية والجسم بعد الموت يصبح اصفر إلى بني داكن. | تكيس الحضنة |
| Sac tube | في القمل القارض أنبوبة أو مجرى يتكون من زوج من نصفي أنبويتين تتكون نتيجة استطالة قمة كيس الرمح إلى الأمام نحو داخل قمع الفم. | الأنبوبة الكيسية |
| Saccate | يشبه الكيس أو الجراب أو الحقيبة. انظر أيضاً : Bursiform و Pyreniform و Scrotiform. | كيسي |
| Sacciform | | كيسية الشكل. |
| Sacciform larvae | في حشرات غشائية الأجنحة اليرقات البيضوية عديمة الشكل وعديمة التعقيل هذه اليرقات وجدت في العديد من يرقات الطفيليات من غشائية الأجنحة مثل Dryinidae و Mymaridae و Trichogrammatidae. | اليرقة الكيسية |
| Saccoid gill | الخيشوم المفتوح الذي يشبه الكيس. | الخيشوم الكيسي |
| Saccular | تستخدم لوصف تركيب يشبه الكيس. | كيسي. |
| Saccule | | كيس صغير. |
| Sacculus | في الأعضاء التناسلية لذكور حرشفية الأجنحة تطلق على الجزء المتصلب من السطح السفلي للخطاف التناسلي أو المقابض التناسلية. (الشكل 49) | كيس صغير |
| Sacculus foemineus | كيس حوصلي يربط بين الأنبوبة الملتفة وكيس الحيامن في الجهاز التناسلي الذكري لبعض الاكاروسات. | الحوصلة الكيسية |
| Sacculus vestibule | كيس يقع قرب حرقفة الرجل الثالثة ويتصل بالأنبوبة الملتفة للجهاز التناسلي الذكري. | كيس الحويصلة الأنبوبية |
| Saccus | في حشرات حرشفية الأجنحة ، الجيب المتصلب الوسطي في الأعضاء التناسلية الأنثوية وتتكون من انغماد استرنة العقلة البطنية التناسلية. (الشكل 49) | كيس |
| Sacral setae | الشعيرات الموجودة في منطقة العجز. | شعيرات عجزية. |
| Saddle | في البعوض Culicidae الصليبية الموجودة على السيفون الشرجي لليرقة. كما تطلق على أي منخفض سطحي على الصليبية المحدبة. | السرّج |
| Saddle gall midge | <i>Haplodiplosis marginata</i> Von Roser, Diptera, Cecidomyiidae. | يرقة الورم السرجي |
| Saddleback caterpillar | <i>Sibine stimulea</i> (Clemens), Lepidoptera, Limacodidae. | اليرقة ذات السرج |

| | | |
|-------------------------------|---|-------------------------|
| Saddled leafhopper | <i>Colladonus clitellarius</i> (Say), Hemiptera, Cicadellidae. | قفاز الأوراق ذو السرج |
| Saddled prominent | <i>Heterocampa guttivitta</i> (Walker), Lepidoptera, Notodontidae. | الفراشة السرجية الشهيرة |
| Sagebrush defoliator | <i>Aroga websteri</i> Clarke, Lepidoptera, Gelechiidae. | مسقطه العشب الناعم |
| Sagitta | أي تركيب يشبه السهم ، كما تطلق على البقعة السهمية التي توجد على أجنحة بعض الحشرات. انظر أيضاً : <i>Digitus</i> و <i>Volsella</i> . | سهم |
| Sagittal | يعود أو يختص بتركيب يشبه السهم. | سهامي |
| Sagittal plane | المستوى العمودي الطولي الذي يقسم الحيوان جانبي التناظر إلى نصفين متناظرين اليمن وأيسر. انظر أيضاً : <i>Frontal plane</i> و <i>Parasagittal planes</i> و <i>Transverse planes</i> . | المستوى السهامي |
| Sagittal suture | درز ذو نهاية أو رأس الرمح. | درز سهامي |
| Sagittate | انظر <i>Semissagittate</i> . | سهامي |
| Salavarian trypanosome | قسم من التريبانوسوما التي تنتقل أنواعها ميكانيكياً أو تنمو دورياً في ناقلاتها من الذباب قبل أن ينتقل مع اللعاب لعوائلها من اللبائن ، ومعظم هذه الأنواع تنتقل بواسطة الذباب <i>Glossina spp</i> . انظر أيضاً : <i>Stercorarian trypanosome</i> (Hoare) | تريبانوسوما للعباب |
| Saldidae | أو عائلة بق الساحل. وتعود لرتبة نصفية الأجنحة وفوق عائلة <i>Saldoidea</i> . | عائلة سالديدي |
| Saldoidea | وتعود لرتبة نصفية الأجنحة وتضم عائلتي <i>Saldidae</i> و <i>Aepophilidae</i> . | فوق عائلة سالدوديا |
| Salebrose | وتكتب أيضاً <i>Salebrous</i> . | خشن |
| Salebrous | انظر <i>Salebrose</i> . | خشن |
| Salient | بارز عن ما يحيط به. | بارز ، ناتئ |
| Salituba | أو البصيلة اللعابية. (الشكل 2-37). | الأنبوبة اللعابية |
| Saliva | تفرزه الغدد اللعابية ويحوي العديد من الانزيمات الهاضمة. | لعاب. |
| Salivarium | التجويف بين قاعدة تحت البلعوم مع زوج القنوات الواقعة بين أشواك الفكوك السفلى والتي تفرز اللعاب حيث تطلق بواسطة المضخة البلعومية. (الشكل 2-37). | مفرزة اللعاب |
| Salivary | يعود أو يختص باللعاب. | لعابي |
| Salivary canal | في حشرات نصفية الأجنحة يطلق على الميزاب الطولي على السطح الوسطي لرمح الفكوك السفلية والتي تصنع أنبوبة لمرور الافرازات اللعابية من الرأس إلى المادة الغذائية. انظر أيضاً : <i>Food canal</i> . | قناة اللعاب |
| Salivary duct | انظر <i>Salituba</i> و <i>Salivary meatus</i> . (الشكل 2-37) | قناة اللعاب |
| Salivary gland | أي واحدة من عدة غدد تنشأ من الرأس ولها العديد من الأشكال التشريحية في الأنواع المختلفة من الحشرات وتفرز اللعاب وتسمى أيضاً : <i>Labial gland</i> و <i>Mandibular gland</i> . (الشكل 38) | الغدة اللعابية |

| | | |
|-----------------------------------|--|-----------------------------------|
| Salivary gland chromosomes | صبغيات متعددة الأشرطة توجد في أنوية الطور البيئي للغدد اللعابية في يرقات الحشرات ثنائية الأجنحة. تخضع هذه الصبغيات لازدواج بدني كامل لتشكل صبغيات متعددة شبيهة ملتحمة معها جنباً إلى جنب. | صبغيات الغدة اللعابية |
| Salivary meatus | الأنبوبة التي تربط بين قناة اللعاب والمضخة اللعابية. | أنبوبة اللعاب |
| Salivary pump | في حشرات نصفية الأجنحة أداة مجهزة بوصلة قوية والتي تعمل كمضخة لسحب اللعاب من قناة اللعاب ونقله إلى فتحة الملعب. كما تطلق على التركيب الكابيتيني الكوبي الشكل عند قاعدة الأقلام الشفوية في الذباب نو أجزاء الفم الثابتة كما في البعوض. انظر أيضاً : Salivary syringe. | المضخة اللعابية |
| Salivary receptacle | تجويف صغير فوق فتحة قناة اللعاب وبين الشفة السفلى وتحت البلعوم يتجمع فيه اللعاب. | مستقبل اللعاب أو القابلة اللعابية |
| Salivary reservoir | انظر Salivary receptacle. (الشكل 38) | مستودع اللعاب |
| Salivary syringe | وهي المضخة اللعابية في البعوض. أو هي الملعب المتخصصة. | المحقة اللعابية |
| Salivose | فتحة قناة الغدة اللعابية. | فتحة لعابية |
| Salivous | يعود أو يختص باللعاب أو يتكون من اللعاب. | لعابي |
| Salpingidae | أو عائلة خنافس القلف ذات الخصر الرفيع. وتعود لرتبة غمدية الأجنحة ولفوق عائلة Tenebrionoidea. | عائلة سالبنجيدي |
| Salt marsh caterpillar | <i>Estigmene acrea</i> (Drury), Lepidoptera, Arctiidae. | يرقة المستنقعات المالحة |
| Salt marsh culex | <i>Culex sitiens</i> Wiedemann, Diptera, Culicidae. | كيبوليكس المستنقعات المالحة |
| Salt marsh mosquito | <i>Aedes vigilax</i> (Skuse), Diptera, Culicidae. | بعوض المستنقعات المالحة |
| Salt water mosquito | <i>Aedes australis</i> (Erichson), Diptera, Culicidae. | بعوضة الماء المالح |
| Saltation | تغير متقطع ينتج في خطوة واحدة عن طريق الطفرة. | قفزة |
| Saltatoria | مجموعة تقسيمية تضم جميع حشرات رتبة مستقيمة الأجنحة النطاطة مثل الجراد والنطاطات. انظر أيضاً : Gressoria. | سالتاتوريا أو النطاطات |
| Saltatorial | يعود أو يختص بالنطاطات من حشرات مستقيمة الأجنحة. | نطاطي |
| Saltatory appendage | أي زائدة محورة أو معدة للقفز أو الوثب في حشرات الكولمبولا هي القافز <i>Furcula</i> . | زائدة القفز أو النط |
| Saltbush planthopper | <i>Privesa pronotalis</i> Distant, Hemiptera, Ricanidae. | قفاز نبات السرمق |
| Saltbush scale | انظر Cottony saltbush scale. | قشرية السرمق |
| Saltem | | على الأقل. |
| Saltpan blue | <i>Theclinessthes sulphitius</i> (Miskin), Lepidoptera, Lycaenidae. | فراشة الحوض المالح الزرقاء |
| Salverform | | صينية صغيرة. |
| Salvinia weevil | <i>Cryptobagous salviniae</i> Calder & Sands, Coleoptera, Curculionidae. | سوسة سالفينيا |
| Sample | جزء من الجماعة الحقيقية الموجودة فعلاً في متناول | عينة |

| | يد عالم التصنيف. | |
|-------------------------------|---|----------------------|
| Sampling frequency | | تكرار اخذ العينات. |
| Sampling method | الطريقة المعتمدة في أخذ العينات مثل أخذ العينات من قطرين متعامدين في الحقل أو أخذها بطريقة عشوائية ... الخ. | طريقة أخذ العينات |
| Sampling plan | هل سيتم أخذ العينات أسبوعياً أو شهرياً وهل سيتم فحص النبات السابع مثلاً من كل خط وهكذا. | خطة أخذ العينات |
| Sampling ratio | نسبة عدد العينات مقارنة بالكثافة العددية للنباتات أو الأشجار الموجودة في الحقل المطلوب أخذ العينات منه. | نسبة العينات |
| Sampling technique | الأدوات والأجهزة المستخدمة في أخذ العينات. | تقنيات اخذ العينات |
| Sampling tube | اسطوانة معدنية تستخدم في الغالب لأخذ العينات من أكياس الحبوب والمواد المخزونة. | انبوبة اخذ العينات |
| Sampling unit | الوحدة المستخدمة أو المقياس المستخدم في أخذ العينات مثل ورقة نباتية ، نبات كامل ، ثمرة ، حيوان مصاب وهكذا. | وحدة العينة |
| San bruno elfin | <i>Incisalia fotis</i> (R. M. Brown), Lepidoptera, Lycaenidae. | جنية سان برونو |
| San jose scale | <i>Quadraspidotus perniciosus</i> (Comstock), Hemiptera, Diaspididae. | قشرية سان خوسيه |
| Sand cherry weevil | <i>Coccotorus hirsutus</i> Bruner, Coleoptera, Curculionidae. | سوسة الكرز الرملية |
| Sand cockroaches | انظر Polyphagidae. | صراصير الرمل |
| Sand fairy | <i>Cicadetta arenaria</i> (Distant), Hemiptera, Cicadidae. | سيكادا الرمل الزاهية |
| Sand flea | <i>Tunga penetrans</i> (Linnaeus), Siphonaptera, Tungidae. | برغوث الرمل |
| Sand flies | تطلق على الأنواع التابعة للعائلة Phlebotomidae من رتبة ذات الجناحين. | ذباب الرمل |
| Sand fly Fever | واحد من ثمانية أمراض تسببها فيروسات عائلة Bunyaviridae وينقلها ذباب الرمل. | حمى ذبابة الرمل |
| Sand grinder | <i>Arenopsaltria fullo</i> (Walker), Hemiptera, Cicadidae. | السيكادا ساحق الرمل |
| Sand gropers | انظر Cyldrachetidae. | متسكات الرمل |
| Sand wasp | <i>Bembix pruinosa</i> Fox, Hymenoptera, Sphecidae. تطلق على أي نوع تابع للأجناس <i>Bembix</i> و <i>Prionyx</i> و <i>Sphex</i> . | زنبور الرمل |
| Sand wireworm | <i>Horistontus uhleri</i> Horn, Coleoptera, Elateridae. | دودة الرمل السلكية |
| Sandal box hawk moth | <i>Coenotes eremophila</i> (Lucas), Lepidoptera, Sphingidae. | عثة صقر صندوق الصندل |
| Sanguinary ant | <i>Formica sanguinea</i> Emery, Hymenoptera, Formicidae. | النمل الدموي |
| Sanguinivorous insects | انظر Solenophagous و Haematophagous. | الحشرات آكلة الدم |
| Sanguinolent | | احمر دموي. |

| | | |
|-----------------------------|---|-------------------------------------|
| Sanguivore | الحيوان الذي يتغذى بامتصاص الدم أو يقتات به عموماً ، ومن ذلك بعض الحشرات كالبعوض وذباب الرمل. | دموي التغذية |
| Sap beetles | انظر Nitidulidae. | خنافس العصارة |
| Sap feeding beetles | انظر Nitidulidae. | خنافس متغذية على العصارة النباتية |
| Sap flora beetles | انظر Synteliidae. | خنافس العصارة النباتية |
| Sap wood timber worm | <i>Hylecaetus lugubris</i> Say , Coleoptera , Lymexylidae. | الدودة المتغذية على العصارة الخشبية |
| Sapling borer | <i>Sahyadrassus malabaricus</i> (Moere), Lepidoptera, Hepialidae. | حفار الشجيرة |
| Sapor | مذاق أو طعم. | نكهة |
| Saporific | ذو قابلية لإنتاج النكهة أو المذاق. | منكهة |
| Sapphirine | لون النحاس | نحاسي |
| Saprobe insects | الحشرات التي تعيش في بيئة غنية بالمادة العضوية. | حشرات رمية |
| Saprobiotic insects | الحشرات التي تعيش في الفضلات العضوية. | حشرات رمية عضوية |
| Saprogen | انظر Saprobe. | رمية |
| Sapromyzid flies | الذباب التابع لعائلة Sapromyzidae. | ذباب سابرومايزيد |
| Sapromyzidae | انظر Lauxaniidae. | عائلة سابرومايزدي |
| Sapront | انظر Saprobe. | رمية |
| Saprophage | يتغذى على المواد العضوية المتحللة. | أكل العفن أو الرمم |
| Saprophagous | تستخدم لوصف الكائن الذي يتغذى على الكائنات الميتة والمتحللة. انظر أيضاً : Carnivorous و Herbivorous و Phytophagous. | رمية أو اعفينية التغذية |
| Saprophagy | انظر Saprophagous. | أكل العفن |
| Saprophyte | أكلات النباتات المتحللة. انظر أيضاً : Autophyte و Parasite. | الاعفين |
| Saprophytic | يتغذى على الكائنات النباتية المتحللة. | اعفيني نباتي |
| Saprovore | الكائنات التي تتغذى على المواد العضوية المتحللة النباتية والحيوانية. | اعفيني التغذية |
| Saprozoic | الكائنات التي تتغذى على المواد العضوية الحيوانية المتحللة. | اعفيني حيواني |
| Sapygid wasps | الزنابير التابعة لعائلة Sapygidae. | زنابير السابيجيد |
| Sapygidae | عائلة حشرية صغيرة تعود لرتبة غشائية الأجنحة ولفوق عائلة Scolioidea أو Vespoidea. | عائلة سابيجيدي |
| Saratoga spittle bug | <i>Aphrophora saratogensis</i> (Fitch), Hemiptera, Cercopidae. | بقعة ساراتوكا البصاقة |
| Sarcode | | بروتوبلازم. |
| Sarcolemma | غلاف رقيق مطاطي شفاف يحيط بالألياف العضلية المخططة. | الغشاء العضلي |
| Sarcolysis | تحلل أنسجة العضلة. | تحلل عضلي |
| Sarcolyte | في هيموليمف عذارى حشرات ذات الجناحين تطلق على بقايا النسيج العضلي. | البقايا المتحللة من أنسجة العضلة |
| Sarcomere | جزء العضلة أو الليفة العضلية القصيرة بين القرصين من نوع Z. | قطعة العضلة |
| Sarcomeric | يعود للجزء العضلي أو القطعة العضلية. | قطعة عضلية |

| | | |
|-----------------------------|--|---------------------------------|
| Sarcophagidae | أو عائلة ذباب اللحم وهي عائلة حشرية عالمية الانتشار وتعود لرتبة ذات الجناحين. | عائلة ساركوفاجيدي أو ذباب اللحم |
| Sarcophagous | تطلق في الغالب على يرقات ذباب اللحم. | أكلات اللحم أو لاحمات |
| Sarcoplasm | البروتوبلازم غير المميز للليفة العضلية الذي يغمر الليفات العضلية المطاطية أو Sarcostyles. | السايتوبلازم العضلي |
| Sarcoplasm reticulum | غشاء يحيط بسايتوبلازم العضلة وأن نمو وتطور هذه الشبكة يختلف باختلاف نوع الليفة العضلية. | الشبكة السايتوبلازمية العضلية. |
| Sarcoplasma | انظر Sarcoplasm. | سايتوبلازم عضلي |
| Sarcoptiformis | تحت رتبة تضم مجموعتي اللحم الخنثسي واللحم الاكاريدي وتمتاز بأن أفرادها تنفس من خلال الجليد لعدم وجود فتحات تنفسية إلا إن البعض يتنفس بواسطة القصبات الهوائية ، الفكوك متحورة للقرص ولها ملاقط ظاهرية قوية. | الحلم الجربي |
| Sarcosome | تطلق على مايتوكوندريا الخلايا العضلية ، وكذلك على الجزء المتقلص والغامق من الليفة العضلية. | جسم العضلة |
| Sarcostyle | في الألياف العضلية تطلق على واحد من الليفات العضلية الطولية ذات المطاطية العالية في عضلات الحشرات. | الدعامة العضلية |
| Sarcotoxin | بروتين مضاد للبكتريا تكونه يرقات ذبابة اللحم <i>Sarcophaga peregrinia</i> بعد حدوث جرح فيها أو تعرضها للبكتريا كنوع من الدفاع الذاتي. | السم العضلي |
| Sarothriidae | انظر Jacobsoniidae. | عائلة ساروثريدي |
| Sarothrum | تطلق على المفصل القاعدي لرسغ الرجل الخلفية في جامعات حبوب اللقاح. | فرشاة حبوب اللقاح |
| Saskatoon borer | <i>Saperda bipunctata</i> R. Hopping, Coleoptera, Cerambycidae. | حفار ساسكاتون |
| Satellite band | جزء من الحامض الريبي منقوص الأوكسجين (DNA) في كائن حي ، ذو كثافة مختلفة عن كثافة بقية سلسلة الحامض ، ولذلك فإنه قابل للانفصال على هيئة شريط بقوة النبذ المنحدر الكثافة. وتتكون هذه الأشرطة عادة من تتابعات متكررة من حامض DNA. | الشريط التابع |
| Satin blue | <i>Nesolycaena albosericea</i> (Miskin), Lepidoptera, Lycaenidae. | فراشة الأطلس أو الستن الزرقاء |
| Satin moth | <i>Leucoma salicis</i> (Linnaeus), Lepidoptera, Lymantriidae. | عثة الأطلس أو الستن |
| Satucate | تستخدم لوصف أي لون. | غامق أو داكن |
| Saturn butterflies | انظر Nymphalidae. | فراشات زحل أو طاووسيات |
| Saturniidae | أو عائلة عث الحرير العملاق أو عائلة العث الملكي أو العث الإمبراطوري وتعود لرتبة حرشفية الأجنحة وفوق عائلة Bombycoidea. | عائلة ساترنيدي أو الطاووسيات |
| Satyr butterflies | وسايتز حيوان خرافي نصفه إنسان ونصفه ماعز. انظر أيضاً : Nymphalidae. | فراشات سايتز |
| Satyridae | أو حوريات الخشب وتعود لرتبة حرشفية الأجنحة. | عائلة ساتيردي |
| Satyrs | فراشات عائلة Satyridae. | سايترز |
| Saucer bugs | انظر Naucoridae. | بق الطباق |

| | | |
|--------------------------------|---|-------------------------|
| Saunders case moth | <i>Oiketicus elongatus</i> Saunder, Lepidoptera, Psychidae. | عثة ساوندرز الكيسية |
| Saunders embiid | <i>Oligotoma saundersii</i> (Westwood), Embioptera, Oligotomidae. | غازلة ساوندرز |
| Savage beetles | انظر Carabidae. | خنافس متوحشة |
| Saw | في حشرات نصفية الأجنحة الصمام الأول والثاني لآلة وضع البيض. في حشرات فوق عائلة Tenthredinoidea من غشائية الأجنحة تطلق على الزوج الوسطي المسطح للصليبات المنشارية المكونة لآلة وضع البيض. وتسمى أيضاً <i>Terebra</i> . | منشار |
| Saw guide | في حشرات غشائية الأجنحة تطلق على غمد آلة وضع البيض والذي يتكون من زوج من الصليبات الخارجية الضاغطة وتسمى أيضاً <i>Gonostylus</i> . | موجه المنشار |
| Sawfly | اسم شائع للحشرات التي تعود لرتيبة <i>Symphata</i> من رتبة غشائية الأجنحة. | الزنبور المنشاري |
| Sawtoothed grain beetle | <i>Oryzaephilus surinamensis</i> (Linnaeus), Coleoptera, Cucujidae. | خنفساء الحبوب المنشارية |
| Sawtoothed grain weevil | <i>Oryzaephilus surinamensis</i> (Linnaeus), Coleoptera, Cucujidae. | سوسة الحبوب المنشارية |
| Sawyer beetles | انظر Cerambycidae. | خنافس نشارة |
| Saxatile | تطلق على الكائنات التي تعيش تحت الصخور أو تلجأ للصخور للحماية ، وتسمى أيضاً : <i>Lithophilous</i> . | محب للصخور |
| Saxicolous | الكائنات التي تعيش تحت الصخور. انظر أيضاً : Deserticolous و Arenicolous و Ericeticolous و Eremophilous و Psammophilous و Lapidicolous | ساكنات الصخور |
| Say blister beetle | <i>Lytta sagi</i> LeConte, Coleoptera, Meloidae. | خنفساء بثرات ساي |
| Say stink bug | <i>Chlorochroa uhleri</i> (Stal), Hemiptera, Pentatomidae. | بقعة ساي النتنة |
| Scab | | جرب. |
| Scab mite | <i>Psoroptes equi</i> (Raspail), Acari, Psoroptidae انظر Psoroptidae و Sarcoptidae. | حلمة الجرب. |
| Scabellum | في حشرات ذات الجناحين تطلق على قاعدة سويق دبوس التوازن المنتفخة قليلاً والتي تتصل مع جانب ترجة الصدر الخلفي المختزلة. | مسند |
| Scabies | مرض معدي يصيب الحيوانات وتسببه أنواع من الحلم التي تحفر تحت الجلد حيث تتغذى وتتكاثر. | الجرب |
| Scabies mites | <i>Sarcoptes scabiei</i> (DeGeer), Acari, Sarcoptidae. | حلم الجرب |
| Scabrate | تستخدم لوصف جليد الحشرات الذي يمتاز سطحه بوجود زركشة دقيقة جداً فيظهر ملمسه خشناً. | الزركشة الدقيقة |
| Scabriculous | يعود أو يختص بسطح خشن ذو تجعدات دقيقة. انظر أيضاً : <i>Sculpture</i> . | دقيق التجعيد |
| Scabrose | انظر Scabrous. | خشن |

| | | |
|---------------------------------|---|-------------------------------|
| Scabrosus | انظر Scabrous. | خشن |
| Scabrous | يعود لسطح خشن مجهز بأشواك وحرشيف وتكتب أيضاً : Scabrose و Scabrosus. | خشن |
| Scalariform | شكل السلم أو الدرج. | سُلْمِي |
| Scale | بشكل عام هي أي نمو كيوتكلي مسطح وصغير ينشأ من جليد الحشرات. في حشرات Coccoids الغطاء الوافي فوق الحشرات القشرية. | حَرْشَفَة |
| Scale eating caterpillar | <i>Catoblemma dubia</i> (Butler), Lepidoptera, Noctuidae. | اليرقة آكلة الحراشف |
| Scale eating ladybird | <i>Rhyzobius lophanthae</i> (Blaisdell), Coleoptera, Coccinellidae. | الدعسوقة آكلة الحشرات القشرية |
| Scale insects | انظر Coccoidea. | حشرات قشرية |
| Scalpellum | تركيب يشبه الرمح أو السكين الصغيرة المحورة أو المعدة للثقب. في حشرات ذات الجناحين تطلق على جزء من الفك السفلي. | رمح |
| Scalpriform | شكل الرمح أو الأزميل. | رمحي |
| Scaly crickets | انظر Mogoplistidae. | الصراصير الحرشفية |
| Scaly grain mite | <i>Suidasia nesbitti</i> Hughes, Acari, Acaridae. | حلم الحبوب الحرشفية |
| Scaly hairs | في حشرات المجموعة Coccids هي Pectinae. | الشعيرات الحرشفية |
| Scaly leg mite | <i>Knemidokoptes mutans</i> (Robin & Lanquetin), Acari, Knemidokoptidae. | حلمة حراشف الرجل |
| Scaly reticulate | تستخدم لوصف زركشات الكيوتكلي أو قشرة البيض. (الشكل 11-12) | شبكة حرشفي |
| Scansorial | يستخدم لوصف الأرجل المحورة للتسلق أو التعلق بشعر اللبائن. انظر أيضاً : Cursorial و Fossorial و Gressorial و Natatorial و Raptorial. | متسلق |
| Scape | العقلة القاعدية أو ساق قرن الاستشعار في الحشرات، كما يطلق على ساق دبوس التوازن في حشرات ذات الجناحين. (الأشكال 1-14 و 16) | الأصل |
| Scaphidiidae | عائلة حشرية صغيرة من رتبة غمدية الأجنحة. | عائلة سكايفيدي |
| Scaphiform | تستخدم لوصف تركيب أو زائدة لها شكل الزورق. | زورقية الشكل |
| Scaphium | في ذكر حرشفية الأجنحة الزائدة السفلية للعقلة البطنية العاشرة أسفل الخطاف. انظر أيضاً : Gnathos. (الشكل 2-49) | الزورقية |
| Scaphoid | شكل الزورق الصغير. | زويرقية |
| Scapula | تطلق مجازاً في حشرات نصفية الأجنحة على الوجه الجانبي الداخلي لترجة الصدر الأوسط. في حشرات حرشفية الأجنحة الامتدادات الجانبية لترجة الصدر الأمامي. في حشرات غشائية الأجنحة هي الصليبيات الجانبية لترجة الصدر الأوسط. | عظم الكتف |
| Scapular | يعود لعظم الكتف أو يختص بالامتدادات الجانبية لترجة الصدر الأول والثاني. | كتفي |
| Scapular area | الجزء القريب من الكتف. في حشرات مستقيمة الأجنحة هي المنطقة الشعاعية من الجناح. | المساحة الكتفية |

| | | |
|--------------------|---|-----------------------------------|
| Scapular piece | البلوريتة الأمامية ، أو الامتدادات الجانبية لترجة الصدر الأمامي. | القطعة الكتفية |
| Scapular vein | في حشرات مستقيمة الأجنحة هو العرق الكبير. | عرق الكتف |
| Scapularia | البلوريتة الأمامية للصدر الأوسط. انظر أيضا : Scapula. | الكتفية |
| Scarab beetles | انظر Scarabaeidae. | خنافس جعالية |
| Scarab flies | انظر Pyrgotidae. | ذباب جعالي |
| Scarabaeidae | ولها العديد من الأسماء الشائعة وهي : عائلة الجعالات ، أو عائلة خنافس الروث ، أو خنافس الفيل ، خنافس الزهرة ، خنافس كوليات ، خنافس حزيران ، بق حزيران ، الخنافس ذات القرون الاستشعارية الورقية ، خنافس مايو ، الخنافس الجعالية ، وهي عائلة عالمية الانتشار وتعود لرتبة غمدية الأجنحة وفوق عائلة Scarabaeoidea. | عائلة سكرابيدي أو الجعليات |
| Scarabaeiform | تطلق على اليرقات التي تشبه يرقات الجعالات التي تمتاز بشكلها المقوس. | جعالية الشكل |
| Scarabaeiformia | تطلق على مجموعة من حشرات غمدية الأجنحة التي تشبه الجعالات ومنها فوق عائلة الجعالات Scarabaeoidea. | جعالية الشكل |
| Scarabaeoid | جعالية في الشكل وبطريقة معيشتها. | جعالية |
| Scarabaeoidea | وتعود لرتبة غمدية الأجنحة وتضم : Acanthoceridae و Geotrupidae و Glaphyridae و Hyboscoridae و Lucanidae و Scarabaeidae و Trogidae. | فوق عائلة سكرابيويديا أو الجعالات |
| Scarabidoid | تشبه الجعال ، كما تطلق على مرحلة من مراحل التطور المفرط في يرقات عائلة Meloidae حيث تشبه في هذه المرحلة اليرقة الجعالية. | جعالية أو سكرابيويديا |
| Scarified | تطلق على السطح المخدش ذو الشقوق الدقيقة غير العميقة. | مخدش |
| Scariose | | غشائي جاف. |
| Scarlet oak sawfly | <i>Caliroa quercuscoccineae</i> (Dyar), Hymenoptera, Tenthredinidae. | زنبور البلوط المنشاري القرمزي |
| Scathophagidae | أو عائلة ذباب الروث وتعود لرتبة ذات الجناحين وفوق عائلة Muscoidea. | عائلة سكاتوفاجيدي |
| Scatomyzidae | انظر Scathophagidae. | عائلة سكاتومايزدي |
| Scatophagidae | انظر Scathophagidae. | عائلة سكاتوفاجيدي |
| Scatophagous | الكائنات التي تتغذى على الروث. انظر أيضاً : Coprophagous. | أكلات الروث |
| Scatophile | الكائنات التي توجد بالقرب من بقايا الروث أو فضلات الحيوانات. | محب للروث أو البراز |
| Scatophilous | انظر Fimicolous و Muscicolous و Necrophilous و Myrmecophilous و Nitrophilous و Stercoraceous. | محب للورث |
| Scatopsidae | أو عائلة الذباب الكانس الأسود الصغير ، وتعود لرتبة ذات الجناحين. | عائلة سكاتوبسيدي |
| Scats | انظر Scatophagidae. | حشرات عائلة سكاتوفاجيدي |

| | | |
|--------------------------------|--|---------------------------|
| Scattering colour | هو اللون الناتج من تبعثر الأشعة الساقطة على سطح جليد الحشرات غير الأملس من جميع الاتجاهات ، كما قد يكون جدار الجسم شفافاً ولكنه ربما يتركز من الأسفل على طبقة من الحبيبات التي تلعب دوراً في بعثرة الضوء الساقط عليها فإذا كانت أقطار هذه الحبيبات اكبر من المسافة بين الموجات الضوئية في الضوء الأبيض أما إذا كانت اصغر منها فأن بعضها ينعكس والبعض الآخر يمتص وينتج عن هذه الحالة تباين الألوان. | اللون المبعثر |
| Scavenger | تطلق على الكائنات التي تتغذى على كل ما يصادفها من مواد عضوية ميتة أو متحللة. انظر أيضاً : Carnivore و Herbivore و Predator و Saprovore. | كانس |
| Scavenger flies | انظر Scatopsidae. | الذباب الكانس |
| Scavenger water beetles | انظر Hydrophilidae. | خنافس الماء الكانسة |
| Scelionidae | عائلة حشرية من رتبة غشائية الأجنحة المتطفلة وتعود لفوق عائلة Proctotrupeida. | عائلة سكليونيدي |
| Scenopinidae | أو عائلة ذباب النافذة وتعود لرتبة ذات الجناحين. | عائلة سكينوبينيدي |
| Scent | أي رائحة كيميائية يطلقها النبات أو الحيوان كالفيرمونات وغيرها. | رائحة |
| Scent brush | خصلة أو فرشاة من شعيرات أو حراشف متخصصة تسهل من عملية الانتشار السريع للرائحة التي تفرزها غدد الرائحة التي توجد عند قاعدة الفرشاة وتسمى أيضاً Scent tuft. | فرشاة الرائحة |
| Scent gland | غدة خارجية الإفراز تتكون كانغماد من الجليد وتطلق مواد كيميائية متطايرة. انظر أيضاً : Metapleural gland و Metathoracic scent gland. | غدة الرائحة |
| Scent gland system | في حشرات نصفية الأجنحة يطلق على غدة الرائحة البطنية الموجودة في الحوريات ونادراً ما توجد في البالغات وغدة رائحة الصدر الخلفي التي توجد في البالغات فقط. | نظام غدة الرائحة |
| Scent plaque | في الممن الييوض تطلق على الأعضاء الدائرية الصغيرة على ساق الرجل الخلفية. انظر أيضاً : Pseudosensoria و Pseudorhinaria. | رفعة الرائحة |
| Scent pore | في حشرات نصفية الأجنحة فتحة غدة الرائحة. | فتحة الرائحة |
| Scent scale | انظر Androconia. | حراشفة الرائحة |
| Scent tuft | انظر Scent brush. | خصلة الرائحة |
| Scentless plant bugs | انظر Rhopalidae. | بق النبات عديم الرائحة |
| Schaus swallowtail | <i>Papilio aristodemus</i> Schaus, Lepidoptera, Papilionidae. | فراشة شاووز ذنب السنونو |
| Schawan cells | | خلايا شوان. |
| Scheda, Sched | كما تعني عينة. | علامة |
| Schemochromes | | الصبغات الجسمية. |
| Schizeckenosy | وهي ظاهرة أو طريقة فريدة للتخلص من الفضلات في بعض بالغات الحلم من مجموعة Actiniedida حيث وجد أن نواتج الهضم تتجمع في خلايا الطبقة | شيزكنوسوسي أو النبذ الشقي |

| | | |
|----------------------------|--|----------------------------|
| | الطلائية للقناة الوسطى صانعة ما يشبه الفصوص التي بعد امتلائها بالفضلات تنفصل ثم تمر خلال شق أفقي يحدث في السطح الظهري لمنطقة الجسم العجزي حيث تقذف الفضلات للخارج بعدها تلتئم هذه الفتحة تاركة ما يشبه الندبة التي تدل على حدوث مثل هذه الظاهرة. | |
| Schizodactylidae | عائلة حشرية صغيرة تعود لرتبة مستقيمة الأجنحة ولفوق عائلة Schizodactyloidea أو فوق عائلة Gryllacridoidea. | عائلة شيزوداكتليدي |
| Schizodactyloidea | أو عائلة الصراصير ذات الأرجل المسحاء وتعود لرتبة مستقيمة الأجنحة وتضم عائلة واحدة هي Schizodactylidae. | فوق عائلة شيزوداكتليويديا |
| Schizogony | تطلق على مرحلة من مراحل حياة طفيليات الملاريا <i>Plasmodium spp.</i> والتي تعبر أو تمر خلال الإنسان العائل وتسمى أيضاً Schizogony phase. كما تطلق على عملية إنتاج السبوريات لا جنسياً. | تكوين المنشقات |
| Schizont | الطور الثاني من مراحل نمو البلازموديوم <i>Plasmodium</i> المسبب للملاريا. كما يسمى Trophozoite أي الطور الناضج أو البالغ أي المنشق المتغذي الكامل. | المنشق |
| Schizophora | مجموعة من حشرات ذات الجناحين يمتلك الطور اليافع جزءاً جبهياً يدفع فيه كيس كامل للانتفاخ فيساعد الحشرة على الخروج من جلد العذراء وتضم فوق العوائل الآتية : Astioidea و Conopoidea و Drosophiloidea و Heleomyzoidea و Micropezoidea و Tephritoidea و Sciomyzoidea. | شيزوفورا أو مشقوقات الجبهة |
| Schizopteridae | عائلة حشرية صغيرة تعود لرتبة نصفية الأجنحة ولمجموعة Dipsocoromorpha. | عائلة شيزوبتريدي |
| Schoene spider mite | <i>Tetranychus schoenei</i> McGregor, Acari, Tetranychidae. | حلم سكوييني العنكبوتي |
| Scholechiasis | | تقيء أو إفراغ اليرقات. |
| Schwann cells | خلايا تحيط بالمحور العصبي في الوحدة الحسية لعضو الشد. (الشكل 43) | خلايا شوان |
| Sciadoceridae | عائلة حشرية صغيرة تعود لرتبة ذات الجناحين ولفوق عائلة Platypezoidea. | عائلة سيسيدوسيردي |
| Sciaphilous | | محب للون الداكن. |
| Sciaridae | أو عائلة ذباب الفطر غامقة الجناح ، ذباب الجذور وتعود لرتبة ذات الجناحين ولفوق عائلة Sciarioidea. | عائلة سيسياريدي |
| Scientific name | تحديد حيوان ما باسمين أو ثلاث للتمييز الرسمي لمرتبة تصنيفية بالتسمية. | اسم علمي |
| Sciomyzidae | أو ذباب المستنقعات وتعود لرتبة ذات الجناحين ولفوق عائلة Sciomyzoidea. | عائلة سيسيوميزيدي |
| Sciomyzoidea | وتعود لرتبة ذات الجناحين وتضم العوائل الآتية : Celyphidae و Chamaemyiidae و Dryomyzidae و Helcomyzidae | فوق عائلة سيسيوميزويديا |

| | | |
|-----------------------|---|-----------------------|
| | Lauxaniidae و Ropalomeridae و Sciomyzidae و Sepsidae. | |
| Sciophilidae | انظر Mycetophilidae و Nematocera. | عائلة سيسيوفيليدي |
| Scirtidae | خنافس المستنقعات أو خنافس النبات ذات الأجسام الرخوة. وتعود لرتبة غمدية الأجنحة ولفوق عائلة Eucinetoidae. | عائلة سيسيرتي |
| Scirtothrips | <i>Scirtothrips albomaculatus</i> Bianchi <i>Scirtothrips dorsalis</i> Hood, Thysanoptera, Thripidae. | ثربس سيسيرتو |
| Scissure | في الاكاروسات الحزوز أو الحزم التي تقطع الكيوتكل المتصلب. | قطع أو حز |
| Sclerite | الأجزاء أو القطع المتصلبة من جليد الحشرة والتي يفصلها عن القطع المتشابهة غشاء رقيق أو اذرع أو دروز وتأخذ هذه الصليبات أسماء مختلفة تبعاً لموقعها في جدار الجسم. | صلبية |
| Scleroderm | تطلق على الجزء المتصلب من الجليد. | الجليد المتصلب |
| Sclerogibbidae | عائلة حشرية صغيرة تعود لرتبة غشائية الأجنحة ولفوق عائلة Chrysoidea. | عائلة سكليروجيبدي |
| Scleroma | الأنسجة المتصلبة وبالأخص الجليد كما تطلق على الحلقة الكيوتكلية المتصلبة لعقلة جسم الحشرة. | الأنسجة المتصلبة |
| Scleropteridae | أو عائلة الصراصير ذات الأجنحة الصلبة وتعود لرتبة مستقيمة الأجنحة ولفوق عائلة Grylloidea. | عائلة سكليروبتريدي |
| Sclerotic | | متصلب |
| Sclerotin | عدة أنواع من البروتينات المقاومة للتحلل بفعل العوامل الكيميائية والطبيعية حيث يرتبط هذا البروتين مع الكينون Quinone في عملية الدبغ لتكوين الأجزاء الصلبة من الجليد. انظر أيضاً : Arthropodin و Chitin و Resilin و Vulcanization. | سكليروتين أو الصلبين |
| Sclerotization | تطلق على عملية التصلب التي تؤدي إلى تكوين الصليبات. | التصلب |
| Sclerotized | تصلب كيوتكل الحشرات في مناطق معينة نتيجة ترسب أو تكوين السكليروتين. | متصلب |
| Scobina | في حشرات غشائية الأجنحة المبرد الموجود على الجزء البعيد من الجزء الظهري للأذرع التناسلية. | مبرد |
| Scobinate | كما تستخدم لوصف تركيب له شكل أو عمل المبرد. انظر أيضاً : Alveolate و Acuducate و Asperites و Baculate و Clavate و Corrugated و Echinata و Favose و Gemmate و Psilate و Punctate و Reticulate و Rugulate و Scabrate و Shagreened و Smooth و Striate و Verrucate و Winkle. | ذات مبرد |
| Scobination | | عملية البرد أو الحك. |
| Scolebythidae | عائلة حشرية صغيرة تعود لرتبة غشائية الأجنحة ولفوق عائلة Chrysoidea. | عائلة سكوليبثيدي |
| Scoleciasis | أو التدويد بيرقات حشرية الأجنحة أو اجتياح يرقات | سكوليسياسز أو التدويد |

| | | |
|--------------------------------|--|-----------------------------|
| | حرفية الأجنحة للإنسان والحيوان. | بالحرفيات |
| Scoliidae | أو عائلة زنابير الورد ذات الشعر وهي عائلة صغيرة تعود لرتبة غشائية الأجنحة ولفوق عائلة Vespoidea أو Scolioidea. | عائلة سكوليدي |
| Scolioidea | وتعود لرتبة غشائية الأجنحة وتضم العوائل الآتية : Falsiformicidae و Bradynobaenidae و Mutillidae و Sapygidae و Scoliidae و Sierolomorphidae و Tiphidae. | فوق عائلة سكوليويديا |
| Scolopale | تركيب مجوف يشبه القضيب يقع في حزمة على حامل القضيب الحسي Scolophores المغزلي الشكل و يسمى بالقضيب الحسي. (الشكل 43) | القضيب الحسي |
| Scolopale cap | (الشكل 43). | قلنسوة القضيب الحسي |
| Scolophore | حامل مغزلي الشكل ويتكون من مجموعة من القضبان الحسية التي تتصل بالجليد وذات وظيفة سمعية. أو هي عبارة عن خلية عصبية ثنائية القطب تتصل مع ليفة الحبل العصبي. وتسمى أيضاً Scolopidium. | حامل القضيب الحسي |
| Scolopidia | انظر Chordotonal. | قضيب حسي |
| Scolopidium | انظر Scolophore. | حامل القضيب الحسي |
| Scolopoid | | شكل القضيب الحسي. |
| Scolopoporous sensillum | عضو حس خلاياه الحسية تحوي على قضبان حسية من النوع Scolopale. | العضو الحسي القضيب |
| Scolopophorus organ | انظر Sensillum scolophorum. | عضو حسي قضيب |
| Scolops | انظر Scolopale. | قضيب حسي |
| Scolus | في يرقات حرفية الأجنحة تطلق على الدرينات الكيوتكلية المرتفعة والتي تحمل شعرة في قمتهما. انظر أيضاً : Chalaza و Pinaculum و Verruca. | الدرينات الشعرية |
| Scolytidae | أو عائلة خنافس الامبروزيا أو عائلة خنافس القلف أو الثاقبات وتعود لرتبة غمدية الأجنحة. | عائلة سكولايتدي أو القناعات |
| Scopa | في حشرات غشائية الأجنحة تطلق على أي فرشاة أو مكنسة أو خصلة من الشعر تستخدم لجمع حبوب اللقاح. في عائلة Apidae ، فرشاة حبوب اللقاح الواقعة على ساق الرجل الخلفية في حشرات عائلة Ichneumenidae تطلق على خصلة الشعيرات الموجودة على حرقرة الرجل الخلفية للإناث ، في حرفية الأجنحة تطلق على الحراشيف المهديبة للعقلة البطنية السادسة. | مكنسة |
| Scopate | ذات فرشاة مجهزة أو مزودة بفرشاة. | فرشائية |
| Scopenumatiidae | انظر Scathophagidae. | عائلة سكوبنيوماتيدي |
| Scopieferous antenna | تطلق على قرن الاستشعار المجهز بتراكيب فرشائية أو خصل من الشعيرات. | قرن الاستشعار الفرشائي |
| Scopiform | انظر Aristiform و Penniform و Plumose. | فرشائية الشكل |
| Scopiped | رجل ذات الرسغ الذي يمتاز بان وسادته تكون مزودة بفرشاة أو بغطاء كثيف من الشعر. | القدم الفرشائية |
| Scopula | | فرشاة صغيرة. |

| | | |
|-----------------------------|--|------------------------------|
| Scopulipedes | تطلق على نحل العسل الذي يمتلك تراكيب لجمع حبوب اللقاح على الأرجل. | الأقدام الفرشائية |
| Scopuridae | وتعود لرتبة Plecoptera. | عائلة سكوبوريدي |
| Scoriaceous | | رمادية اللون. |
| Scorpionflies | انظر Mecoptera. | ذباب عقربي |
| Scotch grey | <i>Aedes alternans</i> (Westwood), Diptera, Culicidae. | البعوضة الرمادية الاسكتلندية |
| Scotophase | فترة الظلام من اليوم. انظر أيضاً : Photophase. | طور الظلمة |
| Scototaxis | توجه الكائن أو الحشرة للظلمة. انظر أيضاً : Aerotaxis و Anemotaxis و Chemotaxis و Geotaxis و Menotaxis و Osmotaxis و Phototaxis و Rheotaxis و Rotaxis و Strophotaxis و Telotaxis و Thermotaxis و Thigmotaxis و Tonotaxis و Tropotaxis. | الانتحاء للظلام |
| Scout | تطلق على شغالات نحل العسل التي تبحث خارج الخلية عن الطعام. | الكشاف |
| Scramble competition | وفيه لا يوجد فائز أو خاسر نتيجة التنافس وإنما يأخذ جميع الأفراد في المجتمع حصة من العامل المطلوب بحسب قدرته على مزاحمة الآخرين ، فإذا كان عدد الأفراد قليلاً فإن كل فرد يحصل على كفايته من هذا العامل وأما إذا كان عدد الأفراد كبيراً فقد لا يحصل أي منها على كفايته من العامل المطلوب ، لذا يسمى هذا التنافس أيضاً بتنافس الاستغلال Exploitation competition. | تنافس الاستنفاد |
| Scraper | أي تركيب أو جزء محور للقشط كما تطلق على السطح الخشن الموجود على حافة الجناح أو الرجل تستخدم لإنتاج الصوت. (الشكل 61) | مقشطة |
| Scraptiidae | عائلة حشرية من رتبة غمدية الأجنحة وتعود لفرع عائلة Tenebrionoidea. | عائلة سكرابتيدي |
| Scretagogue | مواد كيميائية في غذاء الحشرات تحفز الإنزيمات الهاضمة. | محفزات الإفراز |
| Screwworm | <i>Cochliomyia hominivorax</i> (Coquerel), Diptera, Calliphoridae. | الدودة البريمية |
| Scribbly gum moth | <i>Ogmograptis scribula</i> Meyrick, Lepidoptera, Bucculatricidae. | عثة الصمغ المخربة |
| Script | | نص مكتوب. |
| Scrobal impression | منخفض شقي. انظر أيضاً : Scrobe. | منخفض خندقي |
| Scrobe | منخفض كيوكللي أو درز أو انغماد أو ميزاب متكيف لاستقبال أو حماية أو إخفاء زائدة ما ، في حشرات مستقيمة الأجنحة حفرة أو تجويف يستقر فيها قرن الاستشعار. ويسمى أيضاً Scrobal impressions. | قناة أو خندق |
| Scrobal | انظر Scrobe. | منخفضات خندقية |
| Scrobiculate | له تجاويف دائرية يستخدم لوصف سطح الجليد. | ذو حفر أو تجاويف دائرية. |
| Scrofa hawk moth | <i>Hippotion scrofa</i> Boisduval, Lepidoptera, Sphingidae. | عثة سكروفا الصقرية |
| Scrotal membrane | الغلاف المحيط بالخصى في بعض الحشرات. | غشاء الصفن |

| | | |
|------------------------------|---|------------------------------|
| Scrotiform | له شكل كيس أو جراب الصفن. | صفني الشكل |
| Scrotum | جراب أو كيس خارجي يحيط بالخصى ويسمى أيضا Scrotal membrane. | الصفن |
| Scrub itch | نوع من الجرب يسببه حلم الجرب. | الجرب الحكي. |
| Scrub typhus | مرض تسببه الريكتسيا <i>Rickettsia tsutsugamushi</i> وتنقل من الطيور إلى الإنسان بواسطة الحلم الخرطومي <i>Leptotrombidium</i> . | التيفوس الحكي |
| Scrub typhus mite | <i>Leptotrombidium deliense</i> (Walsh), Acari, Trombiculidae. | حلم التيفوس الحكي |
| Sculpture | علامات أو زركشات أو ارتفاعات على سطح الجسم. | زركشة أو نقشة |
| Sculpture pattern | في جليد الحشرات وقشرة البيض تطلق على أشكال ونماذج النقشات الموجودة عليها والتي تكون مميزة للنوع أو المجموعة الحشرية. انظر أيضاً : Acuductate و Alveolate و Asperites و Baculate و Echinata و Estriate و Gemmate و Psilate و Punctate و Rugulate و Scabrate و Reticulate و Shagreened و Smooth و Striate و Verrucate. | نماذج الزركشات أو النقشات |
| Sculptured | | مزركش. |
| Sculptured pine borer | <i>Chalcophora angulicollis</i> (LeConte), Coleoptera, Buprestidae. | حفار الصنوبر المزركش |
| Scurf | | حراشف. |
| Scurfy scale | <i>Chionaspis furfura</i> (Fitch), Hemiptera, Diaspididae. | القشرية ذات الحراشف |
| Scuta | الصليبات الكايتينية لعقل الجسم. | الصليبات |
| Scutacaridae | عائلة اكاروسية تعود لفوق عائلة Tarsonemoidea. | عائلة سكيوتاكاريدي |
| Scutalaria | النهاية الجانبية الحادة للصليبة الخلفية لترجة الصدر المجنح. كما تطلق في بعض الحشرات على الزائدة الخلفية للترجة الحاملة للجناح. | الصليبة الجناحية |
| Scutarea | في حشرات نصفية الأجنحة الصليبة الخلفية للترجات الجناحية. | الصليبة الخلفية |
| Scutate | تستخدم لوصف التركيب المغطى بحراشف كبيرة مسطحة. | ذو صليبة أو غطاء |
| Scutcheon | أي شيء يشبه شعار النبالة ، أو هي الصليبة الخلفية. بعض المؤلفين يطلقها على ترجة الصدر الأول في حشرات نصفية الأجنحة. | شعار النبالة |
| Scute | غطاء أو صليبة كايتينية على عقل جسم اليرقة. | صليبة |
| Scutella | | الصليبة الخلفية للترجة. |
| Scutellar angle | الزاوية الموجودة في الجناح الغمدي والملاصقة للصليبة الخلفية عندما يمتد الجناح. | زاوية الصليبة الخلفية |
| Scutellar bridge | في حشرات ذات الجناحين ، تطلق على الحافة الصغيرة على جانبي الصليبة الخلفية للترجة وتربط الصليبة الوسطية للترجة. | قوس أو قنطرة الصليبة الخلفية |
| Scutellar space | في حشرات المجموعة Mantids المساحة المحصورة بين قرون الاستشعار والدرقة. | مساحة الصليبة الخلفية |

| | | |
|------------------------------|---|-------------------------------|
| Scutellary | له علاقة بالصليبية الخلفية لترجة. | يعود للصليبية الخلفية. |
| Scutellate | سطح مكون من صليبيات. | ذو صليبيات |
| Scutelleridae | أو عائلة البق الناصع وتعود لرتبة نصفية الأجنحة. | عائلة سكيوتيليريدي |
| Scutellum | أي صليبية صغيرة في حشرات نصفية الأجنحة تطلق على الجزء المثلث الشكل من الصدر الأوسط بين قواعد الجناح النصفية. في حشرات غمدية الأجنحة الصليبية المثلثة بين الأعماد. (الأشكال 3 و 4 و 20) | الصليبية الخلفية أو الدرع |
| Scutiform | | شكل الصليبية. |
| Scutoprescutum | في حشرات غشائية الأجنحة الصليبية الأمامية للوحة قبل الوسطية لترجة الصدر الأوسط والخلفي. | صليبية اللوحة قبل الوسطية |
| Scutoscutellas suture | الدرز الخارجي بشكل حرف U – لترجة الجناحية الذي يفصل بين الصليبية الوسطى والخلفية. | الدرز الفاصل بين الدرع والدرع |
| Scuttle fly | انظر Phoridae. | ذبابة الكوة أو الفتحة |
| Scutulis | في حشرات نصفية الأجنحة ، الجزء الذي يشبه الدرع من الصليبية الخلفية لترجة الصدر الأوسط والخلفي. | الدرع المستطيل |
| Scutum | أي صليبية تشبه الدرع أو الصليبية الظهرية الثانية لترجة الصدر الأوسط والخلفي. في حشرات غشائية الأجنحة الجزء الرئيس من ترجة الحلقة الجناحية الذي يقع أمام الدرز المستعرض. في القراد القسم الأوسط من الترجة. (الشكل 1-20) | الصليبية الوسطى أو الدرع |
| Scybalum | | كتلة البراز الصلبة. |
| Scydmaenidae | أو عائلة خنافس الصخور وتعود لرتبة غمدية الأجنحة وفوق عائلة Staphylinodea. | عائلة سكايدمينيدي |
| Scythridae | عائلة حشرية تعود لرتبة حرشفية الأجنحة وتعود لفوق عائلة Gelechioidea. | عائلة سيسثريدي |
| Sea moths | انظر Pegasidae. | عث البحر |
| Seabeach flies | انظر Helcomyzidae. | ذباب ساحل البحر |
| Seabird soft tick | <i>Ornithodoros capensis</i> Neumann, Acari, Argasidae. | قراد طائر البحر اللين |
| Seabird tick | <i>Amblyomma loculosum</i> Neumann, Acari, Ixodidae. | قراد طائر البحر |
| Seal brown | | احمر بني داكن لماع. |
| Seam | شق أو شريط أو تخطيط رفيع ، ندبة نتيجة قطع أو جرح. | درز |
| Seam squirrel | | قمل الإنسان. |
| Seasonal coloration | في الفراشات التغير أو الاختلاف في المظهر واللون في اثنين أو أكثر في الحضانة المتعاقبة في نفس النوع في نفس الموسم أو في المواسم المختلفة. انظر أيضاً : Advancing coloration و Anticryptic coloration و Alluring coloration و Apetetic coloration و coloration Combination و Aposematic coloration و Cryptic coloration و coloration Disruptive و Directive coloration و coloration و Epigamic coloration | التلون الموسمي |

| | | |
|--------------------------------|--|-----------------------------|
| | Procryptic و Episematic coloration و Protective coloration و coloration و Pseudepisematic coloration و Pseudoapoasematic coloration و Sematic coloration | |
| Seasonal cycle | تعاقب الأحداث في دورة حياة الحشرات والتي تحدث خلال سنة واحدة. | الدورة الموسمية |
| Seasonal polymorphism | نوع من تعدد المظاهر الموجودة في بعض الحشرات حيث تظهر عدة أشكال استجابة للظروف البيئية كفترة الإضاءة ، الازدحام ، ونوعية الغذاء. انظر أيضاً : Caste Polymorphism و Cyclical polymorphism و Kentromorphism | تعدد الأشكال الموسمي |
| Seaweed flies | Coelopidae. انظر <i>Coelopa frigida</i> (Fabricius), Diptera, Coelopidae. | ذباب عشب البحر |
| Sebaceous | تستخدم لوصف تركيب أو مادة ذات ملمس زيتي. | دهني أو زيتي |
| Sebaceous gland mite | <i>Demodex brevis</i> Akbulatova, Acari, Demodicidae. | حلم غدة الدهن |
| Sebific duct | القناة التي تنقل الإفرازات من الغدة الفرعية إلى الجراب التناسلي. | قناة الغدة الفرعية |
| Sebific gland | انظر Colleterial gland. | غدة فرعية أو إضافية |
| Seborrhea | زيادة غير سوية في إفراز الغدد الدهنية. | السيلان الدهني |
| Second antennae | تطلق على زوائد عقلة المخ في القشريات. انظر أيضاً : Postantennal appendages. | زوج قرون الاستشعار |
| Second antennal segment | العقلة الثالثة للرأس ، أو عقلة المخ الثالث. | عقلة قرن الاستشعار الثانية |
| Second axillary sclerite | وتقع بين الصفحة الأولى وبين العرق الكعبري وتتمفصل من الأسفل محوريا مع النتوء البلوري الجناحي. (الشكل 1-54) | الصليبية الإبطية الثانية |
| Second basal cell | في حشرات ذات الجناحين الخلية الواقعة مباشرة أسفل الخلية القاعدية الأولى ونادراً ما تتحد معها وقد تفتح من الأعلى وتتحد مع الخلية القرصية. | الخلية القاعدية الثانية |
| Second clypeus | انظر Anteclypeus. | الدرقة الثانية |
| Second costal cell | في حشرات غشائية الأجنحة هي الخلية البقية Stigma. | الخلية الضلعية الثانية |
| Second inner apical vein | في حشرات غشائية الأجنحة هو العرق الوسطي حسب (Comstock) ولغاية اتصال العروق المستعرضة الوسطية ، أيضاً يسمى بالعرق تحت الحافي حسب (Smith). | العرق القمي الداخلي الثاني |
| Second jugal vein | العرق الأصلي أو الكاردينالي. | العرق الإصبعي الثاني |
| Second lateral thoracic suture | في الرعاشات ، الدرز الذي يمتد من قاعدة الجناح الخلفي لغاية الحافة الخلفية لحرقة الرجل الخلفية. | الدرز الصدري الجانبي الثاني |
| Second longitudinal vein | في حشرات ذات الجناحين هو العرق الكعبري حسب (Comstock). | العرق الطولي الثاني |
| Second maxilla | الشفة السفلى. | الشفة الثانية |
| Second maxillary segment | العقلة السابعة للرأس في الحشرات. | عقلة الفك السفلي الثانية |

| | | |
|---------------------------------------|--|----------------------------|
| Second median area | انظر Median area of the wing. | المساحة الوسطية الثانية |
| Second median plate | صليبات ذات إجمام متباينة عند قاعدة المساحة الوسطية الزندية للجناح. | الصفحة الوسطية الثانية |
| Second spiracle | الثغر التنفسي للصدر الخلفي والذي يقع قرب الحافة الأمامية لبلورا الصدر الخلفي أو عند الحافة الخلفية لبلورا الصدر الأوسط. | الثغر التنفسي الثاني |
| Second submarginal nervure | في حشرات غشائية الأجنحة هو العرق الكعبري حسب (Comstock). | العرق تحت الحافي الثاني |
| Second trochanter | تطلق على العقلة الثانية التي لا تتميز عن قاعدة الفخذ وعادة تلتحم في الحشرات مع المدور الأول ، ويسمى أيضاً : Ischiopodite و Prefemur. | المدور الثاني |
| Second valvifers | في آلة وضع البيض للحشرات المجنحة هو الزوج القاعدي من الفصوص أو الصليبات الداعمة لقاعدة الصمام. | حامل الصمام الثاني |
| Second valvulae | في آلة وضع البيض للحشرات المجنحة تطلق على زوج الزوائد الطويلة الظهرية وعادة تتحد بشكل صليبية وسطية ظهرية. | الصمام الثاني |
| Second vein | في حشرات ذات الجناحين العرق الذي يقع مباشرة أسفل العرق الأول وقاعدته عادة تلتحم مع قاعدة العرق الثالث. | العرق الثاني |
| Secondaries | تطلق على الزوج الثاني من الأجنحة والمتصلة بالصدر الخلفي. | الأجنحة الخلفية |
| Secondary anal vein | في الرعاشات العرق الطولي الذي يعتبر أحيانا (العرق الشرجي الحقيقي) ، ويمتد من النهاية البعيدة للشرج عابراً باتجاه قاعدة الجناح حسب (Comstock). | العرق الشرجي الثانوي |
| Secondary characters | أشكال متخصصة تبقى بعد الخط التطوري الرئيسي، وتعتبر في كثير من الحالات- أشكالا تكيفية لأحوال خاصة. | صفات ثانوية |
| Secondary community | مجتمعات أحيائية تظهر بواسطة تدخل الإنسان في تشكيل البيئة. | مجتمع ثانوي |
| Secondary copulatory apparatus | التراكيب التناسلية المساعدة الموجودة على السطح السفلي للعقلة البطنية الثانية و الثالثة في الرعاشات. | الأدوات التناسلية الثانوية |
| Secondary cuticula | انظر Endocuticula. | الكيوتكل الثانوي |
| Secondary homonym | واحد أو اثنان أو أكثر من الأسماء الجزئية المتماثلة التي تقترح عند النشر الأصلي مقترنة بأسماء جنسية مختلفة ولكنها عن طريق النقل وإعادة التقسيم أو ضم الأجناس فيما بعد أصبحت تحمل نفس اسم الجنس واسم النوع انظر أيضاً : Primary homonym. | اسم جنس ثانوي |
| Secondary inoculum | إن العدوى الأولية هي التي تسبب المرض في العائل أما اللقاح أو العدوى الثانوية فنتج عن المرض أو المسبب المرضي الناتج من العدوى الأولية. | عدوى أو لقاح ثانوي |
| Secondary iris cells | خلايا صبغية متطاولة تحيط بالقضيب البصري وتعمل على عزل كل وحدة بصرية عن الوحدة البصرية المجاورة لها. انظر أيضاً: Iris pigment cell و Outer pigment cells و Secondary pigment cell. | الخلايا القزحية الثانوية |
| Secondary | في الحشرات الاجتماعية وجود ملكة ثانوية واحدة | الملكة الثانوية الوحيدة |

| | | |
|--|---|-------------------------------|
| monogamy | عاملة وذلك من خلال منع ظهور ملكات ثانوية أخرى. انظر أيضاً : Primary monogamy. | |
| Secondary parasite | الطفيل الذي يتطفل على الطفيل الأولي. انظر أيضاً: Hyperparasite و Primary parasite و Tertiary parasite. | الطفيل الثانوي |
| Secondary pigment cells | انظر Secondary iris cells. (الشكل 45) | الخلايا الصبغية الثانوية |
| Secondary pleometrosis | وجود عدد من الملكات المؤسسة للمستعمرة لنفس النوع في العش وقد تحدث هذه الحالة نتيجة تحالف المستعمرات أو نتيجة تبني الملكات الحليفة من نفس النوع أو نتيجة تربية الإناث من نفس المستعمرة أو العش. | تعدد الملكات المؤسسة الثانوية |
| Secondary polygyny | في الحشرات الاجتماعية وجود أكثر من ملكة عاملة في الخلية أو المستعمرة. انظر أيضاً : Monogyny و Oligogyny و Polygyny و Primary polygyny. | تعدد الملكات الثانوية |
| Secondary reproductive | أو التكاثرات المساعدة وتتكون من عدد من الإناث والذكور وظيفتها مساعدة الملكة في وضع البيض وقد تكون هذه التكاثرات مجنحة أو غير مجنحة. انظر أيضاً : Primary reproductive و Supplementary reproductive. | المتناسلات أو المتكاثرات |
| Secondary screwworm | <i>Cohliomyia macellaria</i> (Fabricius), Diptera, Calliphoridae. | الدودة البريمية الثانوية |
| Secondary segmentation | أي شكل من أشكال تعقيل الجسم ليس له علاقة بالتعقيل الجنيني. انظر أيضاً : Primary segmentation. (الشكل 12) | التعقيل الثانوي |
| Secondary setae | في بعض حشرات حرشفية الأجنحة تطلق على الشعيرات المنتشرة على الجسم والتي ليس لها موقع ثابت أو محدد. | الشعيرات الثانوية |
| Secondary sexual characters | جميع الصفات الجنسية التي يظهرها احد الجنسين ولا يظهرها الجنس الآخر. ولا تشمل الصفات الأساسية وإنما يدخل ضمنها الصفات الثانوية كاللون والحجم والمظهر والتركيب والسلوك. انظر أيضاً : Sexual dimorphism. | الصفات الجنسية الثانوية |
| Secondary somatic hermaphrodite | تطلق على الحشرة التي تمتلك الغدد التناسلية لأحد الجنسين فضلاً عن الأعضاء التناسلية الثانوية لذلك الجنس ولكنها تحمل أيضاً بعض أو جميع الصفات الجنسية الثانوية لكلا الجنسين. | التخنت الجسمي الثانوي |
| Secondary type | أي عينة نمط ليست العينة الأولية وتضم : Homoeotype و Hypotype و Topotype. | نمط ثانوي |
| Secondary vector | في علم الحشرات الطبية تطلق على مفاصليات الأرجل التي تنتشر المسبب المرضي بين البشر أو الحيوانات الفقرية أو النباتات الأخرى. انظر أيضاً: Primary vector. | الناقل الثانوي |
| Secondary viviparae | وهي عبارة عن النسل الناتج من العذريات الأولية. | العذريات الثانوية |
| Secretory | | إفرازي. |
| Secretion | أي مادة سائلة أو متطايرة تنتجها الغدة. | إفراز |
| Secretionary | في حشرات المجموعة Diaspine القشرية هي جزء | الافرازات المغطية |

| | | |
|--------------------------------|--|------------------------------------|
| covering | من غلاف العذراء الذي يغطي جلد انسلاخ العمر الحوري الأخير. | |
| Secretionary supplement | تطلق على قسم من حشرات Diaspine القشرية التي تمتد افرازاتها لتغطي جلد الانسلاخ الأخير. | الافرازات المكملّة أو الداعمة |
| Sectasetae | شعيرات تتوزع على جسم فوق عائلة Psylloidea، ذات أشكال متباينة منها ذات النهاية الحادة أو ذات النهاية المقطوعة أو ذات النهاية المفطحة وتعمل هذه الشعيرات على حماية السطح البطني لجسم الحشرة. | شعيرات بسيلويديا أو شعيرات البسليد |
| Section | اصطلاح محايد يستخدم عادة للإشارة إلى جزء من وحدة تصنيفية أو سلسلة من العناصر ذات الصلة ببعض تابعة لجزء واحد من مرتبة تصنيفية أعلى. | قطاع |
| Sector | في الرعاشات العروق الطولية التي تخترق العروق الأساسية في زاوية وعادة تبلغ القمة أو الحافة الخلفية للجناح. هذه العروق هي الكعبرية، تحت العقدية، الأساسية، العقدة الوسطى، العرق القصير والعرق السفلي والعلوي للمثلث. | القاطع |
| Sectorial crossvein | العرق المستعرض الذي يمتد من ساق العرق الكعبري إلى العرق الكعبري الرابع والخامس أو من العرق الكعبري الثالث إلى الرابع. | العرق المستعرض القاطع |
| Sectoris cocoonis | تركيب قاطع أو ممزق للشرنقة يستخدم من قبل حشرات حرشفية الأجنحة عندما تريد الخروج من الشرنقة. | قاطع الشرنقة |
| Secund | مرتّب على جانب واحد. | أحادي الجانب |
| Secundum naturam | استناداً إلى قوانين الطبيعة. | وفقاً للطبيعة |
| Secundum ordinem | | طبقاً أو وفقاً. |
| Securiform | انظر Dolabriform. | فاسي الشكل |
| Sedentary | يعود أو يختص بكائن ثابت أو مستقر في مكان معين، غير مهاجر، مستقر. | ثابت غير متحرك |
| Sedentary phase | | طور الراحة أو السكون. |
| Seducin | في الصراصير من المجموعة Blattaria مادة تفرزها الغدد الترجية لذكور النوع <i>Nauphoeta cinerea</i> (Olivier) وهي ضرورية لتشجيع أو تحفيز الأنثى للتزاوج. انظر أيضاً: Tergal gland. | سيدوسين |
| Seed beetles | انظر Bruchidae. | خنافس البذور |
| Seed bug | <i>Nysius</i> spp. Hemiptera, Lygaeidae. | بقعة البذور |
| Seed bugs | انظر Lygaeidae. | بق البذور |
| Seed chalcids | انظر Eurytomidae. | كالسيد البذور |
| Seed corn beetle | <i>Stenolophus lecontei</i> (Chaudoir), Coleoptera, Carabidae. | خنفساء بذور الذرة |
| Seed corn maggot | <i>Delia platura</i> (Meigen), Diptera, Anthomyiidae. | ذبابة بذور الذرة |
| Seed crushers | تطلق على جنود النمل كبيرة الرأس. | ساحق البذور |
| Seed harvesting ant | <i>Pheidole ampla</i> Forel <i>Pheidole anthracina</i> Forel, Hymenoptera, Formicidae. | النمل الحاصد للبذور |
| Seed lac | انظر Lac. | بذور اللاك |

| | | |
|-------------------------------|---|---------------------------|
| Seed mite | <i>Tyrophagous longior</i> (Gervais), Acari, Acaridae. | حلم البذور |
| Seed ticks | تطلق على اليرقات حديثة الفقس للقراد اللين. | بذور القراد |
| Seed weevils | افراد أي نوع تابع للجنس <i>Apion</i> من عائلة <i>Apionidae</i> من رتبة غمدية الأجنحة. | سوس البذور |
| Seedling bean midge | <i>Smittia aterrima</i> (Meigen), Diptera, Chironomidae. | ذبابة بادرات الفاصوليا |
| Segmacoria | | العشاء بين العقلي. |
| Segment | أي قسم أو قطعة من الجسم ، أي قسم من الزوائد المرتبطة بجسم الحشرة والتي تتصل بينها مساحات غشائية ، وتسمى أيضاً : <i>Arthromere</i> و <i>Embryonic metamere</i> و <i>Podite</i> و <i>Somite</i> . | عقلة |
| Segmental appendages | أي زائدة مرتبطة بجسم الحشرة وتتكون من عدد من العقل. | الزوائد العقلية |
| Segmental dorsum | السطح الظهري لأي عقلة من عقل الجسم أو الترجة. | ظهر العقلة |
| Segmental muscles | العضلات الموجودة في عقل الجسم. | عضلات عقلية |
| Segmental pleural area | بلورا العقلة المفردة. | المساحة البلورية العقلية |
| Segmental venter | السطح السفلي أو البطني أو استرنة العقلة المفردة. | أسفل العقلة |
| Segmental vessels | تفرعات أو حويصلات دموية جانبية. | حويصلات عقلية |
| Segmentated | مكون من عقل أو حلقات. | معقل |
| Segmentation | في النمو الجنيني تطلق على عملية تقسيم الجسم إلى عقل. انظر أيضاً : <i>Primary segmentation</i> و <i>Secondary Segmentation</i> . (الشكل 12) | تعقيل |
| Segmentation cavity | انظر <i>Blastocoele</i> . | تجويف التعقيل |
| Segnenter | انظر <i>Schizont</i> . | المنشق |
| Segregate | فصل بعض الأشياء عن الأخرى. | عزل |
| Segregated | | معزولة. |
| Segregation | فصل العوامل الوراثية أثناء عملية تكوين الأمشاج وذلك لكي لا يحمل سوى واحد من زوج الصفات المتضادة في شكل مشيج. | انعزال |
| Sejugal | في الأكاروسات تطلق على الميزاب أو الدرز الذي يفصل بين الجسم القدامي الأمامي والجسم القدامي الخلفي. | سيجوكال أو الدرز الفاصل |
| Sejunctus | | منفصلة. |
| Selection | عملية اختيار شيء من مجموعة أشياء. انظر أيضاً: <i>Natural selection</i> و <i>Artificial selection</i> . | انتخاب |
| Selection coefficient | قياس معدل الانتقال خلال أجيال متعاقبة لرفيق معين <i>Allele</i> ، مقارنة بمعدل انتقال الرفيق الآخر وهو عادة النمط الضار. | معامل الانتخاب |
| Seleniform cell | انظر <i>Plasmatoryte</i> . | خلية قمرية |
| Self grooming | انظر <i>Grooming</i> . | الظمر الذاتي |
| Selfless | | مضحى ، غير أناني. |
| Sellate | | سرجي الشكل. |
| Selva | | الغابة الاستوائية المطيرة |
| Semaphore | الذي يعطي الإشارة ، نوع من الإشارة البصرية المستخدمة للاتصال ، مصطلح يطلق على ذكور | الملوح أو المؤشر |

| | | |
|-------------------------------------|--|--------------------------|
| | الحشرات التي تطلق إشارات لجذب الإناث للتزاوج. حامل الصفة أو الحالة المميزة للكائن. | حامل العلامة |
| Semaphoront | | |
| Sematic coloration | الألوان أو الإشارات التحذيرية في الحشرات. انظر أيضاً : Advancing coloration و Alluring coloration و Anticryptic coloration و Aposematic coloration و Apetetic coloration و Combination coloration و Directive coloration و Cryptic coloration و Disruptive coloration و Epigamic coloration و Episematic coloration و Protective coloration و Procryptic coloration و Pseudepisematic coloration و Pseudoaposematic coloration و Seasonal coloration | التلوين التحذيري |
| Sematuridae | عائلة حشرية صغيرة تعود لرتبة حرشفية الأجنحة ولفوق عائلة Geometroidea. | عائلة سيماتوريدي |
| Sembling | | تجمع. |
| Semelparous | تعود أو تختص بالحشرات البالغة التي تعيش لفترة قصيرة نسبة إلى فترة الجيل ولها دورة تكاثرية واحدة أو بعبارة أخرى لها جيل واحد. انظر أيضاً : Iteroparous | وحيدة الدورة التكاثرية |
| Semen | ويسمى أيضاً Seminal fluid. | الحيمين المنوي |
| Semi | نصف ، شبه أو جزئي. | بادئة معناها |
| Semicircular | | شبه دائري. |
| Semicomplete | تطلق على التحول الناقص أو غير الكامل. | غير كامل أو شبه كامل |
| Semiconservative replication | تضاعف الحامض النووي الريبي منقوص الأوكسجين (DNA) بالانفصال الطولي للشرائط المتممة في الجزئ ، يحافظ كل شريط منفصل على نفسه ويعمل على إنشاء شريط متمم آخر له. | تكاثر أو تضاعف شبه محافظ |
| Semicordate | | شبه قلبي. |
| Semicorenate | تطلق على التراكيب المحاطة جزئياً بشعيرات أو أشواك أو خطاطيف حافية تشبه التاج. انظر أيضاً : Coronate | شبه تاجي. |
| Semicoronet | انظر Semicorenate. | شبه تاجي |
| Semicylindrical | | شبه اسطواني. |
| Semiglobate | انظر Semiglobose. | شبه كروي أو بيضوي |
| Semiglobose | بيضوي. انظر أيضاً : Semiglobate. | شبه كروي |
| Semihyaline | | نصف شفاف. |
| Semilethal gene | طفرة تسبب الموت لبعض الأفراد من طراز عرقي مناسب ولكن لا يحدث ذلك مطلقاً بنسبة 100% ، وتسمى أيضاً Sublethal gene. | مورثة نصف مميتة |
| Semilooper | تطلق على اليرقات التي يغيب فيها 1-2 زوج من الأرجل البطنية كما في بعض يرقات عائلة Noctuidae. انظر أيضاً : Looper. | نصف قياسية |
| Semiloopers | انظر Noctuidae. | نصف القياسات |
| Semilunar valve | الصمام الحارس لفتحة الأذنين البطني للوعاء الظهري. | الصمام شبه الهلالي |
| Seminal cup | في حشرات نصفية الأجنحة اسم يطلق على زوائد | كاس السائل المنوي |

| | | |
|---------------------------|--|-------------------------|
| | قشرة البيض الحلقية التي تحيط غطاء البيضة. | |
| Seminal ducts | انظر Vasa deferentia | قنوات نقل الحيامن |
| Seminal fluid | انظر Semen. | السائل المنوي |
| Seminal receptacle | مستقبل الحيامن. | مستلم الحيامن |
| Seminal vesicle | في الجهاز التناسلي الذكري أنبوبة متضخمة أو جزء يشبه الكيس من الأنبوب الناقل للحيامن المنوية حيث تتجمع فيها الحيامن المنوية بكثافة عالية وتعتبر مكان لخرن الحيامن المنوية خاصة في حشرات الأرضة وبعض حشرات حرشفية الأجنحة. انظر أيضاً : Epididymis و Vas deferens. (الشكل 1-46) | الحويصلة المنوية |
| Seminiferous | | مفرز للحيامن المنوية. |
| Semiochemicals | وتسمى أيضاً بكيميائيات الاتصال وهي أي مادة كيميائية تستخدم في الاتصال بين الكائنات. أو هي الكيميائيات التي تنتج طبيعياً وتؤثر على السلوك أو الاتصال بين الحشرات. أو كيميائيات التأشير أو كيمعلماتي. انظر أيضاً : Allelochemicals و Allomone و Apneumone و Kairomone و Pheromone و Synomone. | الكيميائيات الرسالية |
| Semipupa | العمر اليرقي الذي يسبق العذراء مباشرة. | شبه عذراء |
| Semisagittate | تشبه النصف الطولي لرأس السهم. انظر أيضاً : Sagittate. | شبه السهم |
| Semisocial | في الحشرات الاجتماعية الحقيقية من نحل العسل تطلق على المستعمرات أو الطوائف الصغيرة التي تتعاون فيها الإناث بنشاط لإنجاز جزء أو قسم من أعمال الشغالات وجميع الإناث تكون من نفس الجيل وكل أنثى تعمل على بناء خلية واحدة خلال فترة من الزمن. انظر أيضاً : Highly social و Primitively social و Quasisocial و Subsocial. | شبه اجتماعي |
| Semispecies | الأنواع التي يتكون منها فوق النوع والأنواع الشبيهة أنواع خاصة وليست مرتبة مختلفة عن النوع. | أنواع شبيهة |
| Semitropical | تستخدم للإشارة إلى الكائنات التي تعيش في المناطق شبه الاستوائية. | شبه استوائي |
| Semper rib | قصبه هوائية منحلة وجدت في حرشفية الأجنحة على جانب القصبه الهوائية الاعتيادية في تجويف الجناح. | ضلع سمير |
| Senecio moth | <i>Nyctemera amica</i> (White), Lepidoptera, Arctiidae. | العثة القديمة |
| Senesce | | يهرم ، يشيخ. |
| Senescence | | هرم أو شيخوخة. |
| Senility | فقدان حيوية ونشاط الأعضاء نتيجة الشيخوخة. | هرم أو شيخوخة |
| Senior auther | | الناشر الأول أو الرئيس. |
| Senior homonym | الاسم الأقدم نشره من بين اثنين أو أكثر من الأسماء المتماثلة لنفس المراتب التصنيفية أو لمراتب تصنيفية مختلفة. انظر أيضاً : Junior homonym. | اسم الجنس الأقدم |
| Senior synonym | الاسم الأقدم نشره من بين اثنين أو أكثر من الأسماء المرادفة المتداولة لنفس الوحدة التصنيفية. | الاسم المرادف الأقدم |
| Sense bristle | انظر Sensillum chaeticum. | شوكة حسية |

| | | |
|---------------------------------|---|----------------------------|
| Sense cell | الخلية العصبية للعصب الحسي ، أو هي الخلية المستلمة لعضو الحس مع الزائدة العصبية القريبة التي تتصل بالمركز العصبي. | خلية حسية |
| Sense cone | في اليرقة الجعالية هي Nesia حسب (Boving). انظر أيضاً : Sensillum basiconicum و Sensillum coeloconicum. | المخروط الحسي |
| Sense dome | ويوجد على القرون الشرجية والأجنحة ودبابيس الاتزان حيث يكون هناك ثلاثة مجاميع منها مجموعة متميزة بتغلظ كايثيني واضح تعرف بحلمات هكس Hicks papillae ، وتشبه الشعرة الجرسية مثلتها السابقة إلا ان لها بدلاً عن الشعرة نمو يشبه القبو يرتفع أو ينخفض قليلاً عن مستوى الجليد ويحاط هذا القبو بحلقة كايثينية رقيقة وقد تكون سميكة أحياناً ويوجد أسفل القبو خليتان احدهما كبيرة تكون غشاء القبوة والأخرى صغيرة ومتباعدة وخلية حسية ذات قطبين يمتد قطبها البعيد في صورة قضيب حساس Scolopale يلامس السطح الداخلي لغشاء القبوة. | العضو الحسي الجرسية |
| Sense hair | شعرة متحورة بدرجات متفاوتة مكونة جزء من عضو الحس. | الشعرة الحسية |
| Sense organ | أي تركيب متخصص معصب من جدار الجسم مكيف لاستلام المنبهات الخارجية أو أي تركيب تتمكن الحشرات بواسطته من الرؤيا والشم والسمع والشعور. | عضو الحس |
| Sense pore | حفرة دقيقة أو منخفض في جليد الحشرة والتي تؤشر خارجياً موقع العضو الحسي حسب (Snodgrass). انظر أيضاً : Sensillum . | الثقب الحسي |
| Sense rod | انظر Scolopale . | قضيب حسي |
| Sensilla basiconica | عضو حسي جزءه الخارجي له شكل المخروط أو الوتر الدقيق. | شعرة حسية مخروطية |
| Sensilla campaniformea | عضو حسي بدون بروز خارجي ، جزءه الجليدي الخارجي له شكل الناقوس أو المخروط المجوف الذي يستقبل البروز الطرفي للخلية الحسية. | شعرة ذات القبوة |
| Sensilla coeloconica | عضو حسي يختفي البروز الداخلي له في تجويف من جدار الجسم. | شعرة ذات القناة الداخلية |
| Sensilla placoidea | عضو حسي جزءه الخارجي مسطح أو رقائقي. | شعرة رقائقية |
| Sensilla trichoidea | عضو حسي جزءه الخارجي يأخذ شكل الشعرة أو الحرشفة. | شعرة حسية تمفصلية |
| Sensillum | عضو حسي بسيط أو تطلق على المستقبلات الحسية التي توجد على مختلف زوائد الجسم وعقل الجسم المختلفة وتتباين في أشكالها وأنواعها وأحجامها ووظائفها. (الشكل 6-1) | عضو الحس |
| Sensillum ampullaceum | انظر Ampulliform sensillum . | عضو حسي أمبولي |
| Sensillum basiconicum | انظر Basiconic sensillum . | الشعرة المخروطية الحسية |
| Sensillum campaniformium | انظر Campaniform sensillum . | الشعرات ذات القبوة الجرسية |
| Sensillum chaeticum | انظر Chaeticum sensillum . | عضو حسي لمسي |

| | | |
|--------------------------------|---|--------------------------------|
| Sensillum coeloconicum | انظر Coeloconic sensillum. | شعرة مخروطية التجويف |
| Sensillum opticum | انظر Compound eye. | عضو الحس البصري |
| Sensillum placodeum | انظر Placoid sensillum. | الرقعة الحسية |
| Sensillum scolopophorum | انظر Scolopiferous sensillum. | العضو الحسي القضيبى |
| Sensillum spatulatum | انظر Spatulate sensillum. | العضو الحسي الملعقي |
| Sensillum squamiformium | انظر Squamiform sensillum. | عضو الحس الحرشفي |
| Sensillum trichodeum | انظر Trichoid sensillum. | الشعرة الحسية |
| Sensim | | تدرجياً. |
| Sensitivity | صفة التغير في البروتوبلازم التي تجعله متحسس للمنبهات والحساسية متطورة جدا في الأنسجة العصبية. | حساسية |
| Sensorium | في حشرات المَن تطلق على الفتحات الدائرية المغطاة بغشاء والموجودة على قرون الاستشعار أو الأرجل. | حساسات |
| Sensory | يعود أو يختص بالقدرة على التحسس. | حسي |
| Sensory behaviour | الاستجابة لأي منبه ناتج عن حركة العضلات أو الغدد مجتمعمة. | السلوك الحسي |
| Sensory cells | الخلايا الحسية التي تستقبل وتنقل المنبهات. | الخلايا الحسية |
| Sensory cells type I | خلايا حسية ثنائية القطب وتقع في أو تحت طبقة البشرة لجدار الجسم مباشرة. | الخلايا الحسية من النوع الأول |
| Sensory cells type II | وهي خلايا ثنائية أو متعددة الأقطاب وتقع على السطح الداخلي للجسم على جدار القناة الهضمية. | الخلايا الحسية من النوع الثاني |
| Sensory chaetae | الشعيرات الحاوية على الزوائد العصبية من الخلايا العصبية الواقعة في طبقة البشرة ولها وظيفة حسية لمسية. انظر أيضاً : Chaeta و Sensory setae. | الشعيرات الحسية |
| Sensory nerve | العصب الذي يستقبل المنبهات. (الشكل 39-2) | العصب الحسي |
| Sensory nervous | جزء من الجهاز العصبي يربط بين مراكز استقبال المنبهات الخارجية والجهاز المحرك للعضلات. انظر أيضاً : Motor nervous system. | الجهاز العصبي الحسي |
| Sensory neuron | الخلايا العصبية المرتبطة بالمستقبلات الحسية كجزء من عضو الحس وتسمى أيضاً Sensory neurone. انظر أيضاً : Afferent neuron و Interneuron و Motor neuron. (الشكل 44) | العصب الحسي |
| Sensory palpus | انظر Gonostylus. | الملامس الحسية |
| Sensory pittings | حفر عميقة أو تقوُب في سطح الجليد والتي تحمل قضبان أو أشواك أو شعيرات والتي قد تكون مغطاة أو غير مغطاة ووظيفتها استقبال الصوت أو الرائحة. | الحفر الحسية |
| Sensory plate | في الحشرات من رتبة Siphonaptera صليبية توجد على ترجة العقلة التاسعة والمجهزة بالمستقبلات الكيميائية واللمسية ، وتسمى أيضاً Pygidium أو القفا. | اللوحه الحسية |
| Sensory setae | الشعيرات المستقبلة للمنبهات الكيميائية واللمسية والحرارة وتكون متصلة دائماً بالجهاز العصبي. | الشعيرات الحسية |
| Sensu amplo | انظر Sensu lato. | بالمعنى الواسع |

| | | |
|----------------------------|---|-------------------------|
| Sensu lato | جملة لاتينية تعني بالمعنى أو بالمفهوم الواسع العام وتختصر بـ Sene. lat و S. lat و S.L. | بالمعنى الواسع |
| Sensu stricta | جملة لاتينية تعني بالمعنى أو المفهوم الدقيق أو الضيق وتختصر بـ Str. و Sens. و S. Str. | بالمعنى الضيق أو الدقيق |
| Senta skipper | <i>Neohesperilla senta</i> (Miskin), Lepidoptera, Hesperidae. | دودة سنتا |
| Sentinel species | انظر Indicator species. | الأنواع الكاشفة |
| Separate | نسخة من بحث أو مقالة أو فصل في كتاب تم استلالها من الدوريات المنشورة أو من كتاب مطبوع. انظر أيضاً: Reprint. | مستل |
| Sepsidae | أو عائلة الذباب الأسود الكانس وتعود لرتبة ذات الجناحين ولفوق عائلة Sciomyzoidea. | عائلة سيبيسيدي |
| Septasternum | تطلق على الحرقفة الأسترنية. | حاجز الأسترنة |
| Septic | مسبب للعفن. | عفني |
| Septicaemic plague | نوع من الطاعون تسببه البكتريا <i>Yersinia pestis</i> التي تنقلها البراغيث إلى الإنسان ويؤدي إلى الموت. | الطاعون العفن |
| Septula | أي حافة أو قطع مرتفع ويشكل سطحاً لارتباط العضلات. في اليرقات الجعالية تطلق على المنطقة الجرداء الضيقة للـ Raster بين Palidium المفردة المستعرضة وقاعدة الشفة الشرجية السفلى. | حاجز |
| Septum | | حاجز. |
| Sepulcidae | عائلة حشرية متحجرة من رتبة غشائية الأجنحة. | عائلة سيبيولسيدي |
| Sequential sampling | نظام لأخذ العينات يعتمد على أخذ العينات بشكل متتابع عند وصول أعداد الآفة الحشرية حد معين والتوقف عن أخذ العينات عند تجاوزها مثلاً قيمة الحد الاقتصادي الحرج للآفة الحشرية. | أخذ العينات المتعاقبة |
| Sequoia pitch moth | <i>Synanthedon sequoiae</i> (Hy. Edwards), Lepidoptera, Sesiidae. | عثة لب السيكويا |
| Sergeant ant | اسم شائع لأنواع النمل من جنس <i>Myrmecia</i> spp. من عائلة Formicidae من رتبة غشائية الأجنحة. | نمل الرقيب |
| Serial homology | إن العضو الموجود في عقلة جسمية يماثل في شكله وموقعه عضو آخر في عقلة أخرى من عقل جسم نفس الكائن مشيرة إلى أن كلا العضوين نشأ من أجزاء متناظرة مثال ذلك الأجنحة ، الفكوك السفلية ، الملامس الشفوية وتسمى أيضاً Homotypy. انظر أيضاً: Special homology. | التمائل المتسلسل |
| Serial key | إن المفتاح المتسلسل هو محاولة للجمع بين مميزات المفتاح ذو الأقواس والمفتاح المتعرج فهو يشارك المفتاح ذو الأقواس في قلة المساحة التي يشغلها لذلك يفضل في المفاتيح الطويلة ويشارك المفتاح المتعرج في ترتيبه للجماعات في أقسام واضحة إلا أن من عيوبه أن الصفات المتضادة متباعدة وخاصة في المفاتيح الطويلة والصعود فيه ليس سهلاً. | المفتاح المتسلسل |
| Serial vein | عرق الجناح الذي يتكون من أجزاء من عروق أخرى. | العرق المتسلسل |
| Seriatim | تستخدم لوصف طريقة ترتيب الشعيرات أو الأشواك على الجسم. | في صفوف طولية |

| | | |
|--------------------------|---|-----------------------------|
| Seriation | وضع الأشياء في تسلسل أو تتابع منتظم أو تطلق على الخطوط المنتظمة بشكل سلسلة متوازية كما في حشرات عائلة Corixidae من رتبة نصفية الأجنحة. | تسلسل أو تتابع |
| Sericardial sinus | انظر أيضاً : Supra spinal vessel. | الأذين القلبي المهدب |
| Sericate | مغطاة بشعيرات سلكية أو خيطية كثيفة وتكتب أيضاً: Sericatus و Sericeous و Sericeus. | سلكية |
| Sericatus | انظر Sericate. | سلكية |
| Sericeous | انظر Sericate. | سلكية |
| Sericeus | انظر Sericate. | سلكية |
| Sericin | الغطاء الخارجي للخيط السلكي الذي تصنعه بعض يرقات الحشرات. انظر أيضاً : Fibroin. | السيرسين |
| Sericose | في حشرات غشائية الأجنحة ، فتحة الغدة السلكية التي تشبه الشق. | فتحة الغدة السلكية |
| Sericostomatidae | عائلة حشرية من رتبة Trichoptera وتعود لفوق عائلة Limnephiloidea. وفي بعض التصنيفات تعود لفوق عائلة Sericostomatoidea. | عائلة سيريكوستوماتيدي |
| Sericostomatoidea | وتعود لرتبة Trichoptera وتضم العوائل الآتية : Anomalopsychidae و Antipodeciidae و Beracidae و Barbarocthonidae و Calocidae و Cathamiidae و Conoesucidae و Helicopsychidae و Helicophidae و Hydrosalpingidae و Pterothrincidae و Sericostomatidae. | فوق عائلة سيريكوستوماتويديا |
| Sericterium | في يرقات حرشفية الأجنحة تطلق على الغدة المنتجة للسلك والتراكيب الغازلة. | التراكيب الغازلة للسلك |
| Sericulture | تطلق على عملية تربية ديدان الحرير إلى طور العذراء وتكوين الشرنقة أو الحصول على الخيوط الحريرية من الشرائق. | تربية دودة الحرير |
| Series | مجموعة من الأنواع أو الأجناس أو العوائل المرتبة بطريقة لإيضاح درجة التوافق في الصفات العامة للمرتبة ، وفي علم التصنيف هي العينة التي يأخذها جامع العينة من الحقل أو العينة الموجودة في متناول اليد لاستخدامها في الدراسة التصنيفية وهو أيضاً لفظ محايد يستعمل خاصة عند الإشارة إلى تعاقب عدد من المراتب أو الأشكال التصنيفية. | متسلسلة |
| Serific | منتج للسلك أو الحرير. | حريري |
| Serific gland | الغدة المنتجة للإفراز المخاطي الذي يتصلب فيما بعد لتكوين السلك. | الغدة السلكية أو الحريرية |
| Serology | دراسة طبيعة مولدات المضادات والأجسام المضادة وتفاعلاتها مع بعضها البعض. | علم الأمصال |
| Serosa | الغلاف الخارجي الذي يحيط بالجنين المتكون وغلاف السلى وبقية محتويات البيضة. انظر أيضاً : Dorsal blastoderm. | غلاف المصلي |
| Serosal cuticle | الغطاء الجنيني الذي يوضع فوق الغشاء المصلي والذي قد يتكون من طبقة أو طبقتين هي الكيوتكل الأصفر والكيوتكل الأبيض. | الجليد المصلي |
| Serous | يعود أو يختص أو له طبيعة المصل. | مصلي |

| | | |
|-----------------------------|--|------------------------------|
| Serpentine | تستخدم لوصف الأنفاق الملتفة أو الحلزونية التي تصنعها ناخرات الأوراق. | ملف |
| Serpentine leafminer | <i>Liriomyza trifolii</i> (Burgess) <i>Liriomyza brassicae</i> (Riley), Diptera, Agromyzidae. | ناخرة الأوراق الملتفة |
| Serphitidae | عائلة حشرية تعود لرتبة غشائية الأجنحة ولفوق عائلة Proctotrupoidea. | عائلة سيرفيتدي |
| Serra | | منشار. |
| Serrate | تستخدم لوصف حافات الجسم أو قرون الاستشعار التي تظهر بشكل المنشار. وتكتب أيضاً: Serratus و Serrulous و Serulosus. انظر أيضاً: Biserrate و Serriform. (الشكل 7-16) | منشاري |
| Serrate antenna | | قرن استشعار منشاري |
| Serrate dentate | وتكتب أيضاً Serratodentatus و Serratodenticulate. انظر أيضاً: Aculeate- و Serrate و Biserrate و Dentate-Serrate و Multiserrate و Suberrate و Uniserrate. | منشاري مسنن |
| Serrate plates | في حشرات المجموعة Coccids هي Pectinae حسب (MacGillivray). | صفائح منشارية |
| Serrated ducts | في حشرات المجموعة Coccids هي Pectinae حسب (MacGillivray). | القنوات المنشارية |
| Serration | أي تكوين يشبه المنشار. | منشاري |
| Serratodentatus | انظر Serrate dentate. | ذو أسنان منشارية |
| Serratodenticulate | انظر Serrate dentate. | منشاري مسنن |
| Serrature | انظر Serration. | منشاري |
| Serratulate | تركيب ذو أسنان صغيرة. | منشار صغير |
| Serricornia | ذات قرون الاستشعار المنشارية تطلق على مجموعة الحشرات من غمدية الأجنحة ذات قرون الاستشعار المنشارية. | سيريكورنيا أو منشارية القرون |
| Serriferous | الكائنات التي تمتلك تراكيب منشارية مثل آلة وضع البيض المنشارية. | المنشارية أو حاملة المنشار |
| Serriform | | منشاري الشكل. |
| Serrotus | انظر Serrate. | منشاري |
| Serrula | في حشرات غشائية الأجنحة تطلق على التسنن الموجود على السطح البطني لآلة اللسع. | منشار صغير |
| Serrulate plates | في حشرات المجموعة Coccids هي Pectinae حسب (MacGillivray). | الصفائح المنشارية |
| Serrulosus | انظر Serrate. | منشاري |
| Serrulous | انظر Serrate. | منشاري |
| Serum | الجزء السائل من الدم الذي يفصل عند التجلط. أو هو بلازما الهيموليمف في الحشرات. | السيرم أو المصل |
| Serum free medium | في زراعة الأنسجة بيئة زرع خالية من السيرم ويتم تعويضه بخليط من المواد الكيميائية. | البيئة الخالية من السيرم |
| Serum globulin | الجزء من الدم الذي توجد به الأجسام المضادة إن وجدت. | جلوبيولين مصل |
| Sesame leafroller | <i>Antigastra catalunalis</i> (Dup.), Lepidoptera, Pyralidae. | لافة أوراق السمسم |

| | | |
|-------------------------------|--|------------------------------------|
| Sesiidae | أو عائلة العث رائق الأجنحة وتعود لرتبة حرشفية الأجنحة ولفوق عائلة Sesiioidea. | عائلة سيسيدي أو الفراشات الزنبورية |
| Sesioidea | وتعود لرتبة حرشفية الأجنحة وتضم العوائل الآتية : Brachodidae و Choreutidae و Sesiidae. | فوق عائلة سيسويديا |
| Sesquilateral fascia | الحز الذي يمتد عبر الجناحين. | الحز ونصف الحز |
| Sesquilateral ocellus | تطلق على البقعة العينية والتي توجد بجانبها بقعة عينية أخرى اصغر منها. | العويئة ونصف العويئة |
| Sesquicellus | انظر Sesquilateral ocellus. | العويئة ونصف العويئة |
| Sesquitertial | تشغل الجزء أو القسم الرابع من أي شيء. | الجزء الرابع |
| Sesquitertious fascia | الحز وثالث الحز على الجناح أو غطاء الجناح. | الحز وثالث الحز |
| Sessile | مُعد أي متصل بالقاعدة مباشرة دون عنق مثال ذلك اتصال البطن بالصدر مباشرة. | لا عنقي أو لاطئ |
| Sessiliventres | في حشرات غشائية الأجنحة تطلق على الحشرات عديمة الخصر أي التي ترتبط فيها البطن مباشرة بالصدر. | البطن عديمة الخصر |
| Seston | تطلق على جميع الأجسام الحية وغير الحية الطافية أو السابحة في الماء. انظر أيضاً : Nekton و Plankton و Neuston. | الأجسام الحية والميتة في الماء |
| Seta | ننوء كيو تكلي رفيع مجوف يشبه الشعرة تنشأ من طبقة البشرة للجلايد وتتكون الشعرة من الخلية المولدة لغشاء الشعرة Tormogen و الخلية المولدة للشعرة Trichogen و خلية حسية ومن المرادفات للـ Seta هي : Bristle و Hair و Microtrichia. انظر أيضاً : Acanthia و Adhesive setae و Chaeta و Camouflage seta و Bristle و Defensive setae و Hair و Microtrichia و Thorn و Spine (الشكل 10-5). | شعرة قاسية |
| Setaceous | وتكتب أيضاً Setaceous. (الشكل 16-4) | شعرية الشكل |
| Setaceous antenna | (الشكل 16-4). | قرن استشعار شعري |
| Setaceus | انظر Setaceous. | شعرية الشكل |
| Setal | يعود أو يختص بالشعرة. | شعري |
| Setal alveolus | التجويف الذي تستقر فيه الشعرة. | وقب الشعرة |
| Setal cavity | عبارة عن حفر أو نقر تستقر فيها أنواع مختلفة من الشعيرات أو الأشواك والتي تقوم بالعمل كمستقبلات لمسية حركية أو كيميائية. انظر Setal alveolus | تجويف الشعرة |
| Setal membrane | الأرضية الغشائية لتجويف أو وقب الشعرة والذي يدعم الشعرة. | غشاء الشعرة |
| Setal sense organs | تطلق على الشعيرات المرتبطة بالخلية العصبية الحسية التي تقع في أو أسفل طبقة البشرة. | أعضاء الحس الشعرية |
| Setarious | تطلق على الأريستا التي تنتهي بشوكة غير متفرعة كما في قرن استشعار بعض حشرات ذات الجناحين. انظر أيضاً : Aristate. | ذات الشعرة |
| Setatae | له شكل الشعرة أو الهلية أو الشوكة. | شوكي الشكل. |
| Setiferous | تطلق على التراكيب الحاملة أو المغطاة بالشعر وتسمى أيضاً Setigerous و Setose و Setosus. | حاملة الشعرات |
| Setiferous sense organ | العضو الحامل أو المغطى بالشعرات الحسية. | عضو الشعرات الحسية |

| | | |
|-----------------------------------|--|--|
| Setiferous tubercle | ننوءات صغيرة مرتفعة مغطاة أو حاملة للشعيرات. | الدريبات الحاملة للشعيرات |
| Setiform | انظر Aculeiform و Spiciform و Spiniform. | شعري الشكل |
| Setigeris | | مشط الساق. |
| Setigerous | انظر Setiferous. | حاملة الشعرات |
| Setigerous tubercles | في حشرات ذات الجناحين الدريبات الموجودة على الصليبية الخلفية للترجة أو على الأرجل ، وكل درينة تحمل في نهايتها أو قمتها شعرة أو شوكة. | الدريبات الحاملة للشعرات |
| Setiparo | | مولدة للشعرة. |
| Setireme | ذات شعر كثيف ، تطلق على الأرجل المجذافية ذات الشعرات في الحشرات المائية. | مشعرة |
| Setomorphidae | انظر Tineidae. | عائلة سيتومورفيدي |
| Setose | سطح أو تركيب أو زائدة مغطاة أو حاملة للشعر. انظر أيضاً : Jabate و Risetase و Setigerous و Spiniferous و Villose. | شعراني |
| Setula | شعرة صغيرة وقصيرة. في حشرات ذات الجناحين تطلق على الشوكة الصغيرة الموجودة في قمة العرق تحت الضلعي. | شعيرة |
| Setule | في الاكاروسات فرع صغير من الشعرات أو الشوكة. انظر أيضاً : Setula. | شعيرة |
| Setulose | تطلق على أي جزء تستقر عليه الشعيرات. | حامل للشعيرات |
| Seu | | إما أو. |
| Seven spotted beetle | <i>Coccinella septempunctata</i> Mulsant, Coleoptera, Coccinellidae. | الخنفساء ذات السبع نقاط |
| Seven spotted lady beetle | <i>Coccinella septempunctata</i> Mulsant, Coleoptera, Coccinellidae. | الدعسوقة ذات السبع نقاط |
| Seventy five percent rule | القاعدة القائلة بان الجماعة (أ) يمكن اعتبارها مميزة عن نوع من الجماعة (ب) إذا كان 75% من أفراد الجماعة (أ) مختلفة عن جميع أفراد الجماعة (ب). | قاعدة الخمسة وسبعين في المائة |
| Sewage springtail | <i>Hypogastrura viatica</i> (Tullberg), Collembola, Hypogastruridae. | قافزة المجاري |
| Sex | الفروقات الطبيعية بين الذكر والأنثى وعادة يرمز للذكر بعلامة مارس ♂ وللأنثى بعلامة فينوس ♀. | جنس |
| Sex chromatin | جسم كروماتيني يميز نواة الأنثى عن الذكر. | الصبغين الجنسي أو الكروماتين الجنسي |
| Sex chromosome | كروموسوم خاص لا يظهر بعدد أو تركيب تماثل في الزوجين ويكون مسؤولاً في العادة عن تحديد الشق وهو الكروموسوم X أو الكروموسوم Y. | كروموسوم الجنس أو الشق |
| Sex determination | الآليات التي يتحدد بها الجنس في النوع إن كان ذكراً أم أنثى ويعود الأمر إلى صبغيات محددة للجنس من النمط أو الطراز Y. | التحديد الجنسي |
| Sex hormone | هرمون ذو أثر في نمو الأعضاء التناسلية أو أدائها لوظيفتها وتقوم المناسل بإنتاجه أو تنتجه أنسجة أو أعضاء أخرى في جسم الحشرة. | هرمون الجنس |
| Sex influenced inheritance | الجزء من النموذج أو الطراز التوريثي والذي عليه تعمل الاختلافات الشقية في الصبغيات من أجل تحضير اختلافات الصفات والخصائص. وبعبارة | التوريث المتأثر بالجنس أو التوريث المحدد بالشق |

| | | |
|----------------------------------|---|--|
| | أخرى : هو التعبير عن النمط الشكلي أو المظهر الخارجي في شق واحد فقط ، ويرجع سبب ظهوره إما إلى عمل المورثة المرتبطة بالشق أو إلى عمل المورثة البدنية الذاتية. | |
| Sex limited character | صفة تنتمي إلى شق واحد فقط أو هي المورثات التي يظهر أثر وجودها على أحد الشقين. | صفة محددة للجنس |
| Sex limited genes | المورثات التي يظهر أثر وجودها على أحد الصبغيين الشقين ، وأحدهما يرتبط به ما يسمى "التوريث المحدد بالشق" Sex limited inheritance. | مورثات محددة للجنس أو جينات تحدد الجنس |
| Sex linkage | حالة وجود مورثة معينة على أحد الصبغيين الشقين، وارتباطها بشق معين. وأما الفروق الناتجة من أثر مورثات تقع في صبغيات شقية وتورث إلى الأجيال المتعاقبة فيطلق عليه "التوريث المرتبط بالجنس" Sex linked inheritance. | الارتباط الجنسي أو الترابط التوريثي |
| Sex linked character | صفة يقع ما يحددها في الكروموسوم التزاوجي. | صفة مرتبطة بالجنس |
| Sex linked inheritance | انتقال الاختلافات التي ترجع إلى المورثات الموضوعية في الصبغيات الشقية إلى الأجيال المتعاقبة. | التوريث المرتبط بالجنس |
| Sex linked recessive gene | أي جين متنحي لصفة مرتبطة بأحد الجنسين. | جين متنحي مرتبط بالجنس. |
| Sex organs | الأعضاء المتعلقة كلية بشق أو (بجنس) الفرد ، سواء كانت فسيولوجية أو تشريحية. | الأعضاء الجنسية |
| Sex peptides | توجد في إفراز الغدة الإضافية أو الماسية وظيفتها تحفيز وضع البيض وتنشيط رغبة التزاوج في الأنثى ونجاح انتقال الحيامن المنوية. | الببتيدات الجنسية |
| Sex pheromone | مركبات كيميائية تفرزها غدد خارجية الإفراز وتستخدم لجذب أفراد من الجنس الآخر من نفس النوع، ان الغدد المفترزة للفيرمون الجنسي وجدت في أماكن مختلفة من الجسم في الأنواع المختلفة من الحشرات. انظر أيضاً: Aggregation pheromones و Alarm pheromone و Trial pheromone. | الفرمون الجنسي |
| Sex ratio | نسبة إحصائية تختلف من نوع لآخر في الكائنات الحية ، خاصة الحيوانية منها ، فيقال مثلاً : النسبة الشقية للنوع كذا : 1 : 2 يعني عدد الإناث الناتجة في الجيل الواحد ضعف عدد ذكوره ، وهكذا. | النسبة الجنسية |
| Sex recruiting pheromones | فيرمونات جذب الذكور إلى الإناث أو العكس وهو استدعاء لغرض التزاوج. | فرمونات الاستدعاء الجنسية. |
| Sex reversal | التغير الكامل من ذكر مكتمل وظيفياً إلى أنثى مكتملة وظيفياً ، يحدث هذا في بعض الحيوانات كنجم البحر والمحار وغيره ، لكنه نادراً جداً في الحيوانات الراقية. | انقلاب الشق أو الجنس |
| Sexton beetles | انظر Silphidae. | خنافس سيكستون |
| Sexual differentiation | مجملة الصفات التي تميز الذكور عن الإناث. | التمايز الجنسي. |
| Sexual dimorphism | نوع من الجنس متعدد المظاهر يوضح الفرق بين الجنسين استناداً إلى التباين في الحجم والشكل واللون والسلوك والتركيب. انظر أيضاً : | ثنائية الشكل الجنسي |

| | | |
|---------------------------|---|---------------------------|
| | Androchromotypic و Gynochromatypic و Monomorphism و Polymorphism و Seasonal polymorphism. | |
| Sexual maturity | وصول الحشرات الكاملة إلى مرحلة النضوج الجنسي والقدرة على التزاوج ووضع البيض. | نضج جنسي |
| Sexual mosaic | تطلق على الفرد الذي يظهر نوع من الخنثية حيث تظهر فيه الصفات الجنسية الثانوية لكلا الجنسين. انظر أيضاً: Bilateral gynandromorphy و Transverse gynandromorphism. | الفسيفساء الجنسية |
| Sexuale | مرحلة في دورة الحياة المعقدة لأنواع المن المهاجر، وهي المرحلة التي تظهر فيها الأفراد الجنسية (الذكور والإناث) التي تتزاوج لوضع البيض وتختلف الأنتى في هذه المرحلة عن الإناث الولودة بالتكاثر العذري. انظر أيضاً: Alienacola و Fundatrix و Migrante و Sexupara. | الأجيال الجنسية |
| Sexuality | درجة صفات وسلوك وميول ونزوات الفرد التناسلية (أو الجنسية) ودوافع اللذة التكاثرية لديه. | الجنسية |
| Sexually dimorphic | ذو فرق واضح في التعبير الشكلي بين شقي النوع الواحد. | ثنائي الشكل الجنس |
| Sexupara | مرحلة في دورة الحياة المعقدة لبعض الأنواع الحشرية المهاجرة وخاصة المن حيث تضع الإناث العذرية ولادات أنثوية بالتكاثر العذري على العائل الثانوي والتي تكون بدورها أفراد مجنحة تهاجر إلى العائل الأولي والتي بدورها تنتج أفراد جنسية. انظر أيضاً: Alienacola و Fundatrix و Migrante و Sexuale. | الأجيال البكرية |
| Seychelles scale | <i>Icerya seychellarum</i> (Westwood), Hemiptera, Margarodidae. | قشرية سيشيليس |
| Shadflies | انظر Ephemeroptera. | ذباب جاد |
| Shaft louse | <i>Menopon gallinae</i> (Linnaeus), Mallophaga, Menoponidae. | قمل محور الريش |
| Shaft of antenna | ذلك الجزء من قرن الاستشعار الذي يضم جميع العقل البعيدة عن الشمروخ أو ما يسمى السوط. انظر أيضاً: Funicle : | محور قرن الاستشعار |
| Shagreened | تستخدم لوصف سطح خشن ومحجب. انظر أيضاً: Acuductate و Alveolate و Baculate و Clavate و Echinata و Favose و Gemmate و Psilate و Punctate و Reticulate و Rugulate و Scabrate و Smooth و Striate و Verrucate. | محجب أو خشن |
| Shallot aphid | <i>Myzus ascalonicus</i> Doncaster, Hemiptera, Aphididae. | من الكراث الاندلسي |
| Shank | | ساق. |
| Shannon moth | <i>Asmicridea grisea</i> (Mosely), Trichoptera, Hydropsychidae. | عثة شانون |
| Shape | الشكل قد يكون له بعدين أو ثلاثة أبعاد ويجب أن يوصف من حيث حوافه وأشكالها وطبيعة السطح | شكل |

| | | |
|--------------------------|---|------------------------|
| | والنقشات التي يحويها فضلاً عن وصف جميع العلامات والتراكيب والخواص المميزة لذلك الشكل. انظر أيضاً : Eidose form و Shapeless. | |
| Shapeless | جسم أو تركيب ليس له شكل ثابت أو محدد. | عديم الشكل |
| Shard | تطلق على حرفة أو جزء كائيني أو غمدي. | كسرة أو قطعة |
| Shard beetle | أي نوع تابع للجنس <i>Geotrupes</i> من عائلة Scarabaeidae التابعة لرتبة غمدية الأجنحة. | خنافس الكسرة أو القشور |
| Sharp | | حاد ، قاطع. |
| Sheath | الغلاف أو السطح الخارجي الذي يحيط أو يضم تركيب معين لحمايته. | غمد |
| Sheath cell | (الشكل 43). | خلية الغمد |
| Sheath of penis | في الرعاشات تطلق على الصليبية الوسطية التي تشبه القلنسوة والتي ينثني تحتها القضيب عند عدم الاستخدام. | غمد القضيب |
| Sheep biting louse | <i>Bovicola ovis</i> (Schrank), Mallophaga, Trichodectidae. | قملة الأغنام الفارضة |
| Sheep blow fly | <i>Lucilia cuprina</i> (Weidemann), Diptera, Calliphoridae. | ذبابة سروء الغنم |
| Sheep body louse | انظر <i>Sheep biting louse</i> . | قملة جسم الغنم |
| Sheep bot fly | <i>Oestrus ovis</i> Linnaeus, Diptera, Oestridae. | ذبابة نغف الغنم |
| Sheep face louse | <i>Linognathus ovillus</i> (Neumann), Pthiraptera, Linognathidae. | قملة وجه الغنم |
| Sheep follicle mite | <i>Demodex ovis</i> Railliet, Acari, Demodecidae. | حلم بصيلات الغنم |
| Sheep foot louse | <i>Linognathus pedalis</i> (Osborne), Phthiraptera, Linognathidae. | قملة قدم الغنم |
| Sheep itch mite | <i>Psorobia ovis</i> (Womersly), Acari, Psorergatidae. | حلم حكة الغنم |
| Sheep ked | <i>Melophagus ovinus</i> (Linnaeus), Diptera, Hippoboscidae. | برغش الغنم |
| Sheep myiasis | تدويد جلد الغنم المتسبب بواسطة ذباب <i>Calliphoridae</i> وبالأخص <i>Calliphora</i> spp و <i>Lucilia</i> spp. انظر أيضاً : <i>Sheep blow fly</i> . | تدويد الغنم |
| Sheep nasal bot fly | انظر <i>Sheep bot fly</i> . | ذبابة نغف أنف الغنم |
| Sheep nostril fly | انظر <i>Sheep bot fly</i> . | ذبابة نغف أنف الغنم |
| Sheep scab mite | <i>Psoroptes ovis</i> (Hering), Acari, Psoroptidae. | حلم جرب الغنم |
| Sheep strike | تطلق على مشكلة التدويد المهمة في استراليا وجنوب أفريقيا وبريطانيا والمتسببة عن الذباب <i>Calliphora</i> . | ضربة الغنم |
| Sheep sucking body louse | <i>Linognathus ovillus</i> (Neumann), Anoplura, Linognathidae. | قملة جسم الغنم الماصة |
| Sheep tick | <i>Hyalomma anatolicum</i> Koch, Acari, Ixodidae. انظر <i>Sheep ked</i> . | قراد الغنم |
| Shellac | انظر Lac. | شيلاك |
| Shellac stick lac | انظر Lac. | لاك الشيلاك اللاصق |
| Shelter tube | أنابيب أرضية يتم عملها من قبل الأرضة على | الأنبوية الملجا |

| | | |
|------------------------------------|---|------------------------------------|
| | أساسات الأبنية أو جذوع الأشجار والأماكن المعرضة الأخرى وتشكل ممرات للشغالات والجنود للوصول إلى مصادر الأغذية وحماية المستعمرة من المفترسات والمحافظة على رطوبة المستعمرة. | |
| Sherringtonian fatigue | وهو الإعياء الناتج عن بقاء الحافز لفترة أو إعادته بفترات زمنية متعاقبة بدون تعزيز حيث يؤدي ذلك إلى ضعف الاستجابة مع بقاء التحفيز. | الإعياء الشيرنكتوني |
| Shield | انظر Shield bugs. | درع |
| Shield backed pine seed bug | <i>Tetyra bipunctata</i> (Herrich-Schaffer), Hemiptera, Pentatomidae. | بقعة بذور الصنوبر ذات الدرع الظهري |
| Shield bearers | انظر Heliozelidae. | حاملات الدرع |
| Shield beetles | انظر Chrysomelidae. | الخنافس المدرعة |
| Shield bugs | انظر Pentatomidae. | البق المدرع |
| Shin | | ساق الحشرة. |
| Shining flower beetles | انظر Phalacridae. | خنافس الأزهار البراقة |
| Shining fungus beetles | انظر Staphylinidae. | خنافس الفطريات البراقة |
| Shining slave maker | <i>Polyerges lucidus</i> (Wheeler), Hymenoptera, Formicidae. | النمل صانع العبيد البراق |
| Shiny pasture scarab | <i>Scitula sericans</i> Erichson, Coleoptera, Scarabaeidae. | جُعل المراعي البراق |
| Ship cockroach | انظر American cockroach. | صرصر السفينة |
| Ship timber beetles | انظر Lymexylidae. | خنافس خشب السفينة |
| Shoot and branch borer | <i>Polycaon confertus</i> LeConte, Coleoptera, Cerambycidae. | حفار الأفرع والأغصان |
| Shop typhus | انظر Murine typhus. | تيفوس البقالين |
| Shore bugs | انظر Saldidae. | بق الشاطئ |
| Shore flies | انظر Ephydriidae. | ذباب الشاطئ |
| Short faced scorpion flies | انظر Panorpididae. | الذباب العقربي قصير الوجه |
| Short heel flies | انظر Sphaeroceridae. | ذباب الكعب القصير |
| Short horned grasshopper | اسم شائع لأفراد عائلة Acrididae. | نطاط الحشائش قصير القرون |
| Short leaf pine cone borer | <i>Eucosoma cocana</i> Kearfott, Lepidoptera, Tortricidae. | حفار مخروط الصنوبر قصير الأوراق |
| Short nosed cattle louse | <i>Haematopinus eurysternus</i> (Nitsch), Anoplura, Haematopinidae. | قملة البقر قصيرة البوز |
| Short sector | في الرعاشات هو العرق الوسطي حسب (Comstock). | القاطع الصغير |
| Short tailed almond aphid | <i>Brachycaudus amygdalinus</i> (Schouteden), Hemiptera, Aphididae. | من اللوز ذو الذنب القصير |
| Short tailed crickets | انظر Gryllidae. | الصراصير قصيرة الأجنحة |
| Short toungeed bees | النحل من أفراد عائلة Andrenidae و Colletidae و Halictidae. | النحل قصير اللسان |
| Short winged mole cricket | <i>Scapteriscus abbreviatus</i> Scudder, Orthoptera, Gryllotalpidae. | صرصر الحقل قصير الأجنحة |

| | | |
|-----------------------------------|---|----------------------------|
| Shothole borer | <i>Scolytus rugulosus</i> (Muller), Coleoptera, Scolytidae. | الحفار الثاقب |
| Shoulder | مصطلح يطلق على أي زاوية منفرجة وبشكل عام تطلق على الزاوية العضدية للجناح الأمامي أو الجناح الغمدي. في حشرات مختلفة وحرشفية الأجنحة تطلق على زاوية المنطقة الخلفية للصدر الأمامي. | الكتف |
| Shouldered brown butterfly | <i>Heteronympha penelope</i> Waterhouse, Lepidoptera, nymphalidae. | الفراشة ذات الأكتاف البنية |
| Shovel | في ذباب مايو تطلق على مفاصل الأرجل المستوية في الحوريات والمكيفة للحفر. | مجرفة |
| Shroud | | غلاف أو غطاء. |
| Shuel and dixon hypothesis | فرضية في تفسير كيفية نشوء نظام الطبقات في نحل العسل حيث تقول أن توازن الغذاء في البيئة الغذائية المبكرة لليرقة والذي تتحكم فيه بعناية الشغالات الحاضنة يسبب اختلافات في التوازن الهرموني والذي يؤدي إلى تكوين الاختلافات الطبقيّة. انظر أيضاً: Osanair and Haydake theory و Von Rhein theory و Remobold theory و Weaver theory. | فرضية شويل ودكسون |
| Sialidae | أو عائلة ذباب الالدر وتعود لرتبة شبكية الأجنحة Neuroptera. | عائلة سياليدى |
| Sialisterium | | غدة اللعاب. |
| Siamese grain beetle | <i>Lophocateres pusillus</i> (Klug), Coleoptera, Lophocateridae. | خنفساء حبوب سياميز |
| Sib mating | تزاوج الذكور مع أحواتهم الناتجة من نفس الحضنة هذا التزاوج شائع في الحشرات المتطفلة من غشائية الأجنحة وبعض الحشرات الأخرى. انظر أيضاً: Polyandry و Adelphogamy. | زواج الأقارب |
| Sibling species | أزواج أو انظومات من أنواع قريبة الصلة ومنعزلة بعضها عن بعض تناسليا ولكنها متماثلة أو قريبة التماثل في الشكل. | الأنواع المستترة |
| Sic | | هذا. |
| Sickle | تستخدم لوصف تركيب يشبه المنجل. | منجل |
| Sicute ante | | كما سبق. |
| Side piece | في الأعضاء التناسلية لذكر البعوض تطلق على الجزء الجانبي الرئيسي من عضو المسك أو القبض أو هو الجزء القاعدي من الماسك. | قطعة جانبية |
| Sidr fruitworm | <i>Carpomyia incompleta</i> Becker, Diptera, Tephritidae. | دودة ثمار النبق أو السدر |
| Siebolds organ | عضو حس مرن على ساق الرجل الأمامية للجراد والتي تتكون من سلسلة من القضبان الحسية. | عضو سيبولد |
| Sienna | | برتقالي بني |
| Sierolomorphidae | عائلة حشرية صغيرة تعود لرتبة غشائية الأجنحة ولفوق عائلة Scolioidea أو Vespoidea. | عائلة سيرولومورفيدي |
| Sieve plate | صلبية كيوتكلية غربالية مدعمة بحزمة تغطي الثغر التنفسي وتعمل على تنقية الهواء والمحافظة على التوازن المائي. انظر أيضاً: Atrium. | الصفحة الغربالية |

| | | |
|------------------------------|--|--------------------------|
| Sigma | الشوكة في حشرات ذات الجناحين حسب (Macgillivray). | سيكما |
| Sigma virus | يحيوي عديد من أنواع ذباب الفاكهة ، فايروس يسبب عدوى وراثية تنتقل خلال البيض والحيوان المنوي ينتج عنها حساسية غير طبيعية لثاني أكسيد الكربون Co ₂ والمستويات من التي تخدر فقط الذباب السليم تسبب شللاً دائماً في الذباب الذي يحيوي الفايروس. فيريونات السيجما فايروس اسطوانية وإحدى النهايات نصف كروية ومتوسط الحجم 180×70 نانوميتر. | فايروس سيجما |
| Sigmoid fungus beetle | <i>Cryptophagus varus</i> Woodroffe & Coombs, Coleoptera, Cryptophagidae. | خنفساء الفطر ذات الحرف S |
| Sigmoidea | تطلق على الصليبات جار الجناحية. العضد. العرق الابطي الأول للجناح الخلفي. الإبط الأمامي في الأجنحة الأمامية. العضدي القديم. | سيكمويديا او السينية |
| Signiphoridae | عائلة حشرية صغيرة تعود لرتبة غشائية الأجنحة ولفوق عائلة Chalcidoidea. | عائلة سيكتفوريدي |
| Signum bursae | في حرشفية الأجنحة واحدة أو أكثر من تراكيب كائيتينية متصلة توجد في جدار الجراب التناسلي الأنثوي. | علامة الجراب التناسلي |
| Silaceous | وتكتب أيضاً Silaceous. | اصفر اللون |
| Silaceus | ذو لون أصفر. انظر أيضاً : Silaceous. | أصفر |
| Silent host | في علم الحشرات الطيبة عائل من الفقرات يحمل المسبب المرضي ولا تظهر عليه أعراض المرض. انظر أيضاً : Amplifying host و Dead end host و Resistant host و Susceptible host. | العائل الكامن أو الساكن |
| Silk | سلك أو خيط حريري يتكون من نوعين من البروتين هما Fibroin ويشكل من 70-75% ويكون مرن وغير ذائب ويكون مركز الخيط ويحاط بالنوع الثاني من البروتين Sericin ويشكل من 20-25% ويفرز السلك من الغدد السلكية بشكل سائل ثم يجف عند تعرضه للهواء. | حرير |
| Silk ant | <i>Formica fusca</i> Linnaeus, Hymenoptera, Formicidae. | النملة السلكية |
| Silk azure | <i>Ogyris oroetes</i> Hewitson, Lepidoptera, Lycaenidae. | فراشة الحرير السلكية |
| Silk gland | غدد من البشرة الخارجية محورة لإنتاج السلك وتسمى بالغدد الشفوية في يرقات حرشفية الأجنحة. | غدة الحرير |
| Silk moths | انظر Bombycidae. | عث الحرير |
| Silk reeling | وهو إزالة المادة الصمغية التي تلتصق خيوط الحرير المكون للشرقة ثم فك الشرقة إلى خيط واحد. | حل الحرير |
| Silk toxicity | يستخدم هذا المصطلح لوصف التأثير القاتل للزيادة المفرطة للأحماض الأمينية في الدم على يرقات الحرير والذي يتسبب عن احتجاز الحرير حيث تصبح اليرقات غير قادرة على إفراز الحرير نتيجة للضرر التركيبي والوظيفي الذي حدث في غدد الحرير. هذا الضرر يحدث بواسطة تلف هرموني داخلي أو نتيجة لعوامل وراثية أو لعدوى بالكائنات الدقيقة. | سمية الحرير |

| | | |
|-----------------------------------|---|-----------------------------|
| Silken fungus beetles | انظر Cryptophagidae. | خنافس الفطر السلكية |
| Silkpress | المحقة اللعابية المتطورة في يرقات حرشفية الأجنحة. | ضاغطة السلك |
| Silkworm | <i>Bombyx mori</i> (Linnaeus), Lepidoptera, Bombycidae. | دودة الحرير |
| Silkworm larvae mite | <i>Macrocheles bombycis</i> Kishida, Acari, Macrochelidae. | حلم يرقات دودة الحرير |
| Silkworm moths | انظر Bombycidae و Cryptophagidae. | عث ديدان الحرير |
| Silky cane weevil | <i>Metamaslus hemipterus</i> (Oliver), Coleoptera, Curculionidae. | سوسة قصب السكر السلكية |
| Silky lacewings | انظر Psychopsidae. | أسود المن السلكية |
| Silky oak leafminer | <i>Peraglyphis atimana</i> (Meyrick), Lepidoptera, Tortricidae. | ناخرة أوراق البلوط السلكية |
| Silphidae | أو عائلة خنافس الروث أو عائلة الخنافس الدفانة أو عائلة خنافس سيكستون. وتعود لرتبة غمدية الأجنحة ولفوق عائلة Staphylinoidea. | عائلة سيلفيدي |
| Silurian period | الفترة الثالثة 409-439 مليون سنة من الوقت الحالي من الحقبة الباليوزية. | الفترة السيلورية |
| Silvanidae | انظر Cucujidae. | عائلة سيلفاندي |
| Silver birch branch cutter | <i>Sterangylurus cretifer</i> Hope, Coleoptera, Cerambycidae. | قاطع أفرع البتولا الفضية |
| Silver moth | <i>Plusia gamma</i> (Linnaeus), Lepidoptera, Noctuidae. | الفراشة الفضية |
| Silver spotted skipper | <i>Anisyntoides argenteoornatus</i> (Hewiston) <i>Epargyreus clarus</i> (Cramer), Lepidoptera, Hesperiiidae. | الدودة الفضية المبقة |
| Silver spotted tiger moth | <i>Lophocampa argentata</i> (Packard), Lepidoptera, Arctiidae. | عثة النمر الفضية المبقة |
| Silvered skipper | <i>Hesperilla crypsargyra</i> (Meyrick), Lepidoptera, Hesperiiidae. | الدودة الفضية |
| Silverfish | <i>Acrotelsa callaris</i> (Fabricius) <i>Ctenolepisma lineata</i> (Fabricius) <i>Ctenolepisma longicaudata</i> Escherich, Thysanura, Lepismatidae. | السماك الفضي |
| Silverleaf whitefly | <i>Bemesia argentifolii</i> Bellows & Perring, Homoptera, Aleyrodidae. | ذبابة الورقة الفضية البيضاء |
| Silvicolidae | انظر Arisopodidae. | عائلة سيلفيكوليدي |
| Silvicolous | انظر — Agriculous و Caespiticulous و Madicolous. | ساكنات الغابات |
| Similarity coefficient | معامل يستخدم في علم التصنيف العددي ، ويرمز له بالحرف S من أجل حساب التشابه بين الكائنات الحية ، وذلك تبعاً للمعادلة $S = \frac{n_s}{n_s + n_d}$ ، حيث n_s تمثل عدد الأشكال الموجبة التي تشترك فيها السلالتان ، n_d تمثل عدد الأشكال الموجبة لسلالة وسالبة للسلالة الأخرى. | معامل التماثل |
| Simple antenna | قرن الاستشعار الراسي ذو العقلة الوحيدة. | قرن الاستشعار البسيط |
| Simple eyes | انظر Stemmata. | العيون البسيطة |

| | | |
|-------------------------------|--|----------------------------|
| Simple gland | الغدة وحيدة الخلية. | الغدة البسيطة |
| Simple lateral eyes | في بعض بالغات الحشرات عين مفردة أو مجموعة عيونات توجد على جانبي الرأس. | العيون الجانبية البسيطة |
| Simple ocellus | بقعة عينية تحتوي على القرنية والبؤبؤ فقط. | العيون البسيطة |
| Simuliidae | أو عائلة الذباب الأسود أو عائلة ذباب الجاموس وتعود لرتبة ذات الجناحين. | عائلة سيموليدي أو القرسيات |
| Sinciput | في حشرات غمدية الأجنحة تطلق على قسم من قمة الرأس والمحصور بين العيون المركبة. | الجبهة |
| Sindbis | مرض فايروسي تنتقله الحشرات ويسببه الفايروس Alphavirus من عائلة Tongiviridae وينتقل بواسطة بعوض الجنس <i>Culex spp</i> . | مرض سندبس |
| Sine | | بدون. |
| Sine tipo | النوع الذي يفتقد النمط حامل الاسم. | عديم النمط |
| Sinistrad | انظر Anteriad و Apicad و Basad و Caudad و Centrad و Cephalad و Craniad و Dextrad و Dextrocaudad و Dextrocephalad و Distad و Dorsad و Ectad و Entad و Laterad و Mediad و Mesad و Neurad و Orad و Proximad و Rostrad و Sinistrocaudad و Sinistrocephalad و Ventrad. | نحو الجانب الأيسر |
| Sinistrad ant | <i>Monomorium destructor</i> (Jerdon), Hymenoptera, Formicidae. | نمل سنغافورة |
| Sinistrocaudad | تمتد منحرفة من اليسار باتجاه الذنب أو النهاية. انظر أيضاً: Anteriad و Apicad و Basad و Caudad و Centrad و Cephalad و Craniad و Dextrad و Dextrocaudad و Dextrocephalad و Distad و Dorsad و Ectad و Entad و Laterad و Mediad و Mesad و Neurad و Orad و Proximad و Rostrad و Sinistrocephalad و Ventrad. | باتجاه اليسار ونحو الذنب |
| Sinistrocephalad | تمتد منحرفة من اليسار باتجاه الرأس. انظر أيضاً: Anteriad و Apicad و Basad و Caudad و Centrad و Cephalad و Craniad و Dextrad و Dextrocaudad و Dextrocephalad و Distad و Dorsad و Ectad و Entad و Laterad و Mediad و Mesad و Neurad و Orad و Proximad و Rostrad و Sinistrocephalad و Ventrad. | باتجاه اليسار ونحو الرأس |
| Sinistron | الجانب أو القسم الأيسر من جسم الحشرة. | الجانب الأيسر |
| Sink | منخفض في سطح مستوي. | حوض |
| Sinuate | متموج الحاشية أو الحواف. | متعرج |
| Sinuate lady beetle | <i>Hippodamia sinuata</i> Mulsant, Coleoptera, Coccinellidae. | الدعسوقة المتعرجة |
| Sinuate pear treeborer | <i>Agrilus sinuata</i> (Oliver), Coleoptera, Buprestidae. | حفار أشجار الكمثرى المتعرج |
| Sinuato convex | تستخدم لوصف السطوح والحواف. | متعرج ومقعر. |

| | | |
|--------------------------|---|-----------------------------------|
| Sinuato undulate | تستخدم لوصف السطوح والحواف. | متعرج و متموج. |
| Sinuatolobate | تستخدم لوصف حواف التراكيب. | متعرج ومفصص. |
| Sinuatotruncate | | مقطوع ذو حافة متعرجة. |
| Sinuuous | | متعرج أو متموج. |
| Sinus | جيب أو تجويف. | فجوة |
| Siphonuridae | عائلة حشرية تعود إلى رتبة Ephemeroptera. | عائلة سيفلونيوريدي |
| Siphon | انبوبة تشبه اجزاء الفم في بعض الحشرات أو هو الانبوبة التنفسية في يرقات البعوض Culicid. كما تطلق على أي زائدة انبوبية الشكل لاي تركيب. وتكتب أيضاً Syphon. | سيفون |
| Siphonaptera | رتبة القمل الماص أو رتبة البراغيث وتضم بحدود 15 عائلة. انظر أيضاً: Aphaniptera. | رتبة سيفونابترا أو خافيات الأجنحة |
| Siphonata | تطلق على حشرات نصفية الأجنحة وبالأخص المَن وقفازات الأوراق. | سيفوناتا |
| Siphonellopsidae | انظر Choropidae. | عائلة سيفونيلوبيسيدي |
| Siphonets | زوج من التراكيب الانبوبية على الناحية الظهرية للبطن في حشرات المَن. | القرينات |
| Siphoning mouth | | فم ماص. |
| Siphonophora | اسم استخدم أو اطلق سابقاً لعائلة Coccinellidae. | سيفونوفورا |
| Siphuncle | انبوبة صغيرة لافرازات الشمع على العقلة البطنية الخامسة لحشرات المن وعادة يوجد زوج منها. انظر أيضاً: Cornicles. | أنيبية |
| Siphunculata | القمليات الحقيقية. | القمل الماص |
| Siphunculate | ذو سيفون أو انبوب ماص. | سيفونيه |
| Siphunculina | <i>Siphunculina funicola</i> Diptera, Chloropidae. | الذبابة الماصة |
| Siphunculus | يطلق على الممص في الحشرات الماصة. في المن تطلق على القرينات. في الاكاروسات تطلق على زوج التراكيب الأنبوبية للغدة اللعابية. | ممص أو أنبوب صغير |
| Sirex parasite | أي فرد من معقد طفيليات حشرات غشائية الأجنحة التي تهاجم زنابير الجنس <i>Sirex</i> التي تسكن الأخشاب. | طفيل زنبور السايركس |
| Sirex wasp | <i>Sirex noctilio</i> Fabricius, Hymenoptera, Siricidae. | زنبور سايركس |
| Siricidae | أو عائلة زنابير الأخشاب وتعود إلى رتبة غشائية الأجنحة وفوق عائلة Siricoidea. | عائلة سيريسيدي |
| Siricoidea | وتعود لرتبة غشائية الأجنحة وتضم العوائل التالية: Orussidae و Siricidae و Syntexidae و Xiphydriidae. | فوق عائلة سيريسويديا |
| Sistens type | في حشرات المَن من عائلة Aphididae تطلق على حوريات الجيل الثالث التي تتوقف عن النمو لفترة من الزمن. | النمط الساكن |
| Sistentes | في حشرات المَن تطلق على الذرية غير المجنحة الموجودة داخل الأورام النباتية التي تصنعها بعض أنواع المن. كما تطلق على Alienicolae. | أخوات المكان |
| Sister chromatids | الشريطان البنيويان الناتجان من كل صبغي من صبغيات النواة ، بعدها يتضاعف ، وذلك أثناء عملية | الصبغيات الشقيقة |

| | | |
|---------------------------------------|--|---------------------------------------|
| | التكاثر الخلوي. | |
| Sister group | في نظرية التصنيف الانحداري أو الارتدادي تطلق على الأنواع أو المرتبة التصنيفية الأعلى وحيدة الشعبة التي تكون اقرب وراثيا إلى مرتبة تصنيفية من أنواع قديمة. انظر أيضاً : Holophyletic و Monophyletic و Paraphyletic و Polyphyletic. | مجموعة الأخت |
| Sisyridae | أو عائلة ذباب الإسفنج وتعود إلى رتبة شبكية الأجنحة Neuroptera. | عائلة سيسيريدي |
| Sit and wait predator | تطلق على المفترس الذي يجلس في موقع معين أو يقوم بعمل فخ أو كمين في انتظار الفريسة بدلا من صرف طاقة وجهد في البحث عن الفريسة. | المفترس المتربص |
| Sitka spruce weevil | <i>Pissodes strobi</i> (Peck), Coleoptera, Curculionidae. | سوسة سبراوس ستكا |
| Sitona egg parasite | <i>Anaphes diana</i> (Girault), Hymenoptera, Mymaridae. | طفيل بيض السابتونا |
| Sitona weevil | <i>Sitona discoideus</i> Gyllenhal, Coleoptera, Curculionidae. | سوسة السابتونا |
| Sitona weevil parasite | <i>Microctonus aethiopoides</i> Loan, Hymenoptera, Braconidae. | طفيل سوسة السابتونا |
| Sitophore | السطح الظهري المقعر لتحت البلعوم والذي يشكل قناة لإيصال الطعام إلى تجويف الفم. | ناقل الغذاء |
| Six line blue | <i>Nacaduba bereenice</i> (Hecrich-Schaffer), Lepidoptera, Lycaenidae. | الفراشة ذات الخطوط الستة الزرقاء |
| Six spined ips | <i>Ips calligraphus</i> (Germar), Coleoptera, Scolytidae. | خنفساء القلف ذات الأشواك الستة |
| Six spotted leafhopper | <i>Fascifrons fascifrons</i> (Stall), Hemiptera, Cicadellidae. | قفاز الأوراق ذو الست نقط |
| Six spotted mite | <i>Eotetranychus sexmaculatus</i> (Riley), Acari, Tetranychidae. | الحلم ذو البقع الستة |
| Six spotted skipper | <i>Hesperilla sexguttata</i> Herrich & Schaffer, Lepidoptera, Hesperidae. | الدودة ذات البقع الستة |
| Six spotted thrips | <i>Scolothrips sexmaculatus</i> (Pergande), Thysanoptera, Thripidae. | الثريبس ذو البقع الستة |
| Six toothed spruce bark beetle | <i>Pityogenes chalcographus</i> L., Coleoptera, Scolytidae. | خنفساء قلف السبراوس ذات الأسنان الستة |
| Sixth longitudinal vein | في حشرات ذات الجناحين هو العرق الشرجي الأول حسب (Comstock). | العرق الطولي السادس |
| Skeletal | يعود أو يختص بالهيكل الداخلي أو الخارجي للجسم. | هيكلي |
| Skeletal asymmetry | يتكون كيوكتل الحشرات من سلسلة من الصفائح المستوية وان عمل مقاطع مائلة في كيوكتل الحشرة يظهر نموذج مكافئ وبما أن مستوى توجه الصفائح الكيوكتلية دائماً باتجاه اليسار وعليه فان الكيوكتل غير متمائل لجوانب الجسم. انظر أيضاً : Behavioural asymmetry و Developmental asymmetry. | عدم التناظر الهيكلي |
| Skeletal muscles | | العضلات الهيكلية. |

| | | |
|------------------------------------|---|------------------------------|
| Skeleton | في مفصليات الأرجل تطلق على الأجزاء المتصلبة من الجليد والذي يشكل الغطاء الخارجي الواقي للجسم كما يشكل سطحه الداخلي أماكن لارتباط العضلات. | هيكل |
| Skep | خلية نحل بشكل السلة المدورة ذات إطارات ثابتة غير متحركة عادة تصنع من القش المبروم. | فقير |
| Skiff beetles | الخنافس المركبية. | الخنافس الزورقية |
| Skin | الغطاء الخارجي لأي تركيب أو زائدة أو جسم بشكل عام. انظر أيضاً: Hide و Integument و Pelt و Rind. | جلد |
| Skin beetles | انظر Dermestidae. | خنافس الجلد |
| Skin moth | <i>Monopsis laevigella</i> (D.&S.), Lepidoptera, Tineidae. | عثة الجلد |
| Skin piercing flies | | ذباب ثاقب الجلد. |
| Skipjack beetles | انظر Elateridae. | خنافس سكيب جاك |
| Skipper | <i>Trapezites sciron</i> Waterhouse & Lyell, Lepidoptera, Hesperidae. | دودة الجبن |
| Skipper flies | انظر Piophilidae. | ذباب دودة الجبن |
| Skippers | تطلق على يرقات ذات الجناحين الموجودة في الجبن ومواد غذائية أخرى. اسم شائع ليرقات عائلة Hesperidae من حرشفية الأجنحة. | ديدان الجبن |
| Skototaxis | انظر Scototaxis. | الانتحاء للظلام |
| Skull | الجزء الصلب من الرأس. | جمجمة |
| Slash pine flower thrips | <i>Gnaphothrips fuscus</i> (Morgan), Thysanoptera, Phlaeothripidae. | ثريبس بقايا أزهار الصنوبر |
| Slash pine sawfly | <i>Neodiprion merkei</i> Ross, Hymenoptera, Diprionidae. | زنبور بقايا الصنوبر المنشاري |
| Slash pine seedworm | <i>Cydia anaraniada</i> (Miller), Lepidoptera, Tortricidae. | دودة بقايا بذور الصنوبر |
| Slaty | ذات لون داكن رمادي ذو مسحة حمراء. | رمادي محمر |
| Slavery | انظر Dulosis. | عبودية أو رق |
| Sleeping sickness | مرض مميت يصيب الإنسان وتسببه البروتوزوا المسماة <i>Trypanosoma brucei</i> وينقله ذباب التسي تسي <i>Glossina spp</i> . | مرض النوم |
| Slender duck louse | <i>Anaticola crassicornis</i> (Scopoli), Mallophaga, Philopteridae. | قملة البط النحيلة |
| Slender goose louse | <i>Anaticola anseris</i> (Linnaeus), Mallophaga, Philopteridae. | قملة الوز النحيلة |
| Slender grasshopper | <i>Leptysona marginicollis</i> (Serville), Orthoptera, Acrididae. | نطاط الحشائش النحيف |
| Slender guinea louse | <i>Lipeurus numidae</i> (Denny) Mallophaga, Philopteridae. | قملة غينيا النحيلة |
| Slender guinea pig louse | <i>Gliricola porcelli</i> (Schrank), Mallophaga, Philopteridae. | قملة خنزير غينيا النحيلة |
| Slender horned flour beetle | <i>Gnathocerus maxillosus</i> (Fabricius), Coleoptera, Tenebrionidae. | خنفساء الطحين نحيلة القرون |
| Slender mudnest | <i>Sceliphron spp</i> , Hymenoptera, Sphecidae. | زنابير أعشاش الطين |

| | | |
|-----------------------------------|---|-----------------------------------|
| builders | | النحيلة |
| Slender pigeon louse | <i>Columbicola columbae</i> (Linnaeus), Mallophaga, Philopteridae. | قملة الحمامة النحيلة |
| Slender seed corn beetle | <i>Clivina impresifrons</i> Le Conte, Coleoptera, Carabidae. | خنفساء بذور الذرة النحيلة |
| Slender turkey louse | <i>Oxylipeurus polytrapezius</i> (Burmeister), Mallophaga, Philopteridae. | قملة الديك الرومي النحيلة |
| Sliding filament theory | نظرية تفسر تقلص العضلات في الحشرات نتيجة انزلاق خيوط الأكتين والمايوسين على بعضها وتداخلها دون نقصان في طولها. | نظرية الانزلاق الخيطي |
| Slifer's patches | في حشرات مستقيمة الأجنحة مساحات منخفضة قرب الخط الوسطي الظهري على الجليد والتي تغيب فيها الزركشة ويعتقد أنها متحسسات حرارية كما أنها تكون منفذة للماء أكثر من المناطق المجاورة لها. | رفع سلفيرز |
| Slime | مادة رطبة ولزجة وهي مادة بروتينية تفرز من الخلايا أو الأعضاء أو الأنسجة. انظر أيضاً: Mucous و Scurf و Scute و Slough. | هلام |
| Slough | | جلد الاتسلاخ. |
| Slug caterpillar moths | انظر Limacodidae. | يرقات العث البزاقية |
| Slum gum | بقايا أقراص العسل الذائبة والشمع المقشوط. | علك الفقراء |
| Small ant blue | <i>Acrodipsas myrmecophila</i> (Waterhouse & Lyell), Lepidoptera, Lycaenidae. | الفراشة الزرقاء النملية الصغيرة |
| Small bamboo borers | <i>Dinoderus</i> spp, Coleoptera, Bostrychidae. | حفارات قصب البامبو الصغيرة |
| Small bean seed beetle | <i>Bruchidius incarnatus</i> (Boheman), Coleoptera, Bruchidae. | خنفساء بذور الفاصوليا الصغيرة |
| Small bottle cicada | <i>Chlorocysta vitripennis</i> (Westwood), Hemiptera, Cicadidae. | سيكادا القنينة الصغيرة |
| Small brown azure | <i>Ogyris otanes</i> C.&R. Felder, Lepidoptera, Lycaenidae. | الفراشة اللازوردية البنية الصغيرة |
| Small brown mantids | <i>Bolbe</i> spp, Dictyoptera, Mantidae. | فرسان النبي البنية الصغيرة |
| Small chestnut weevil | <i>Curculio sayi</i> (Gyllenhal), Coleoptera, Curculionidae. | سوسة الكستناء الصغيرة |
| Small citrus butterfly | <i>Eleppone anactus</i> (W.S. Macleay), Lepidoptera, Papilionidae. | فراشة الحمضيات الصغيرة |
| Small copper | <i>Lucia limbaria</i> (Swainson), Lepidoptera, Lycaenidae. | الفراشة النحاسية الصغيرة |
| Small crossvein | العرق المستعرض الأمامي بين العرق الكعبري والوسطي حسب (Curran). | العرق المستعرض الصغير |
| Small cypress jewel beetle | <i>Diadoxus erythrurus</i> (White), Coleoptera, Buprestidae. | خنفساء السرو الناصعة الصغيرة |
| Small darter | <i>Telicota brachydesma</i> Lower, Lepidoptera, Hesperidae. | السهم الصغير |
| Small dingy skipper | <i>Hespenlla crypsigramma</i> (Meyrick & Lower), Lepidoptera, Hesperidae. | الدودة القنطرة الصغيرة |

| | | |
|------------------------------------|---|---|
| Small dorsal recti muscles | مجموعة العضلات الطولية الظهرية الرفيعة الممتدة بين عضلات المستقيم الظهرية الكبيرة والعضلات الظهرية البطنية لجوانب جسم الحشرة. | عضلات المستقيم الظهرية الصغيرة |
| Small dung flies | انظر Sphaeroceridae. | ذباب الروث الصغير |
| Small dusky blue butterfly | <i>Candalides erinus</i> (Fabricius), Lepidoptera, Lycaenidae. | الفراشة الزرقاء القاتمة الصغيرة |
| Small ermine moths | تطلق على الأنواع التابعة للجنس <i>Yponomeuta</i> من عائلة Yponomeutidae من رتبة حرشفية الأجنحة. | العث الناسك الصغير |
| Small eyed flour beetle | <i>Palorus ratzeburgil</i> (Wissmann), Coleoptera, Tenebrionidae. | خنفساء الطحين صغيرة العيون |
| Small false wireworm | <i>Gonocephalum misellum</i> (Blackburn) <i>Gonocephalum walken</i> (Champion) <i>Isopteron punctatissimus</i> (Pascoe) Coleoptera, Tenebrionidae. | الدودة السلكية الصغيرة الكاذبة |
| Small fruit flies | انظر Drosophilidae. | ذباب الفاكهة الصغير |
| Small fruit fly | <i>Drosophila melanogaster</i> Meigen, Diptera, Drosophilidae. | ذباب الفاكهة الصغيرة |
| Small fruit tree borer | <i>Cryptophasa albacosta</i> Lewin, Lepidoptera, Oecophoridae. | حفار أشجار الفاكهة الصغير |
| Small grass yellow | <i>Eurema smilax</i> (Donovan), Lepidoptera, Pieridae. | فراشة الحشيش الصفراء الصغيرة |
| Small green banded blue | <i>Psychonotis caelius</i> (C. & R. Felder) Lepidoptera, Lycaenidae. | الفراشة الزرقاء ذات الحزم الخضراء الصغيرة |
| Small hairy maggot blow fly | <i>Chrysomya varipes</i> (Macquart), Diptera, Calliphoridae. | يرقة ذبابة السرو المشعرة الصغيرة |
| Small headed flies | انظر Acroceridae. | الذباب صغير الرأس |
| Small hive beetle | <i>Aethina tumida</i> Murray, Coleoptera, Nitidulidae. | خنفساء خلية النحل الصغيرة |
| Small intestine | | الأمعاء الدقيقة. |
| Small lucerne weevil | <i>Atrichonotus taeniatulus</i> (Berg), Coleoptera, Curculionidae. | سوسة الجت الصغيرة |
| Small mammal sucking lice | انظر Hoplopleuridae. | قمل اللبان الصغيرة الماص |
| Small mango tipborer | انظر Mango tipborer. | حفار قمة المانجو الصغير |
| Small milkweed bug | <i>Lygaeus kalmii</i> Stal, Hemiptera, Lygaeidae. | بقعة دغل الحليب الصغيرة |
| Small oak blue | <i>Arhopala wildei</i> Miskin, Lepidoptera, Lycaenidae. | فراشة البلوط الصغيرة الزرقاء |
| Small pasture scarab | <i>Sericesthis nigra</i> (Lea), Coleoptera, Scarabaeidae. | جعل العشب الصغير |
| Small peach stem borer | <i>Sphenoptera tappesi</i> Marshal, Coleoptera, Buprestidae. | حفار ساق المشمش الصغير |
| Small pigeon louse | <i>Campanulotes bidentatus</i> (Burmeister), Mallophaga, Philopteridae. | قمل الحمام الصغير |
| Small plague | <i>Austroicetes cruciata</i> (Saussure), | نطاط الحشائش المزعج |

| | | |
|--------------------------------|---|---|
| grasshopper | Orthoptera, Acrididae. | الصغير |
| Small powder post beetle | <i>Lyctus discedens</i> Blackburn, Coleoptera, Bostrichidae. | الخنافس الثاقبة الصغيرة |
| Small purple lineblue | <i>Prosotas dubiosa</i> (Semper), Lepidoptera, Lycaenidae. | الفراشة الزرقاء ذات الخط الوردي الصغيرة |
| Small southern pine engraver | <i>Ips awaia</i> (Eichhoff), Coleoptera, Scolytidae. | خنفساء قلف الصنوبر الجنوبية الصغيرة |
| Smaller awaiian elmbark beetle | <i>Scolytus multistriatus</i> (Marsham), Coleoptera, Scolytidae. | خنفساء قلف الدردار الأوربية الصغرى |
| Smaller awaiian cutworm | <i>Agrotis awaiian</i> (Walker), Lepidoptera, Noctuidae. | دودة هاواي القارضة الصغرى |
| Smaller lantana butterfly | <i>Strymon bazochii</i> (Bates), Lepidoptera, Lycaenidae. | فراشة اللانتانا الصغرى |
| Smaller water striders | انظر Veliidae. | متزلجات الماء الصغرى |
| Smaller yellow ant | <i>Acanthomyops claviger</i> (Roger), Hymenoptera, Formicidae. | النملة الصفراء الصغرى |
| Smaltinus | ازرق مسود. | أزرق رمادي معتم |
| Smaragdine | لون الزمرد. | زمردى |
| Smartweed borer | <i>Ostrinia obumbratalis</i> (Lederer), Lepidoptera, Pyralidae. | حفار دغل عصا الراعي |
| Smearred dagger moth | <i>Acronicta oblinita</i> (J. E. Smith), Lepidoptera, Noctuidae. | العثة الخنجرية الملطخة |
| Smicripidae | انظر Nitidulidae. | عائلة سمكريبيدي |
| Sminthuridae | عائلة حشرية واسعة الانتشار وتعود لرتبة ذات الذنب القافز Collembola. | عائلة سمنثوريدي |
| Smith blue | <i>Euphilotes enoptes</i> (Mattoni), Lepidoptera, Lycaenidae. | فراشة سمث الزرقاء |
| Smoke fly | <i>Microsania australis</i> Collart, Diptera, Platypezidae. | ذبابة الدخان |
| Smoky brown cockroaches | <i>Periplaneta fuliginosa</i> (Serville), Orthoptera, Blattidae. | الصرصر البني الدخاني |
| Smoky buzzer | <i>Cicadetta waterhousei</i> (Distant), Hemiptera, Cicadidae. | السيكادا الدخانية الطنانة |
| Smooth spider beetle | <i>Gibbium psylloides</i> (Czenpinski), Coleoptera, Anobiidae. | الخنفساء العنكبوتية الملساء |
| Smooth sucking lice | انظر Linognathidae. | القمل الماص الأملس |
| Smut beetle | <i>Phalacrus politus</i> Melsheimer, Coleoptera, Philacridae. | خنفساء السخام |
| Snail case caddis flies | انظر Heliocopsychidae. | ذباب كادس القواقع |
| Snail killing flies | انظر Sciomyzidae. | الذباب قاتل القواقع |
| Snake flies | انظر Raphidodea و Inocelliidae. | ذباب الأفعى |
| Snake mite | <i>Ophionyssus natricis</i> (Gervais), Acari, Macronyssidae. | حلم الأفعى |
| Snake tick | <i>Amblyomma moreliae</i> (L. Koch), Acari, Ixodidae. | قراد الأفعى |

| | | |
|-----------------------------|---|----------------------------|
| Snapping beetles | انظر Elateridae. | خنافس فرقع لوز |
| Snipe flies | انظر Rhagionidae. | ذباب البكاسين |
| Snorekel | عضو يربط الفتحات التنفسية البطنية الأخيرة بالهواء الموجود على السطح. | سنوركيل |
| Snout beetles | انظر Curculionidae. | الخنافس ذات الخرطوم |
| Snout butterflies | انظر Nymphalidae. | الفراشات ذات الخرطوم |
| Snout mites | انظر Bdellidae. | الحلم الخرطومي |
| Snout moths | انظر Pyralidae و Lasiocampidae. | العث الخرطومي |
| Snout weevils | انظر Curculionidae. | السوس الخرطومي |
| Snow boll aphid | <i>Neoceruraphis viburnicola</i> (Gillette), Hemiptera, Aphididae. | من نبات كرة الثلج |
| Snow flies | انظر Capniidae. | ذباب الثلج |
| Snow pool mosquitoes | تطلق على أنواع البعوض من جنس <i>Aedes</i> التي تظهر في المناطق الشمالية من كندا والاسكا. | بعوض البرك الثلجي |
| Snow scale | انظر White louse scale. | القشرية الثلجية |
| Snow scorpionflies | انظر Boreidae. | ذباب الثلج العقربي |
| Snowberry fly | <i>Rhagoletis zephyria</i> Snow, Diptera, Tephritidae. | ذباب نبات الكرز الثلجي |
| Snowy tree cricket | <i>Oecanthus fultoni</i> Walker, Orthoptera Gryllidae. | صرصر الشجرة الثلجية |
| Soaring flight | نوع من الطيران السلبي حيث تعمل الحشرة على استخدام التيارات الهوائية الصاعدة. هذا النوع من الطيران يحدث في الحشرات الكبيرة الحجم ذات الأجنحة قليلة الحمل ، كما في الفراشات المهاجرة. | الطيران الشراعي |
| Social bees | انظر Apoidea. | النحل الاجتماعي |
| Social bucket | عملية نقل الطعام من فم إلى فم آخر باللامسة. في الحشرات الاجتماعية يتم نقل الغذاء السائل من الفكوك إلى أفراد العش أو الخلية خلال عملية تلامس الفم مع فم آخر. | التغذية الفموية الاجتماعية |
| Social facilitation | انظر Group effect. | التسهيلات الاجتماعية |
| Social hierarchy | انظر Peck order. | التنظيم الهرمي الاجتماعي |
| Social homeostasis | المحافظة أو إدامة الحالات الثابتة على مستوى المجتمع من خلال تنظيم بيئة العش أو المستعمرة من حيث الكثافة السكانية و السلوك والحالة الفسلجية. | ثبات التماثل الاجتماعي |
| Social hormones | تطلق على الهرمونات المنظمة لمجتمع الحشرات الاجتماعية ، نظر Pheromones. | الهرمونات المجتمعية |
| Social insects | الحشرات التي تعيش في مجاميع منظمة أو مستعمرات وتمتاز بالتواصل أو التداخل بين الأجيال، تقسيم العمل، تخزين الغذاء وتغذية الحضنة أو الصغار، تعدد المظاهر والأشكال في الحشرات الكاملة بين الطبقات كما في حشرات النمل والأرضة. | الحشرات الاجتماعية |
| Social parasite | الضيف الذي يتغذى على الغذاء المخزون في المستعمرة. انظر أيضاً : Cleptoparasite. | الطفيل الاجتماعي |
| Social parasitism | نوع من العلاقة التعايشية حيث يستهلك فيها احد الأنواع الغذاء المجهز أو المخزون من قبل النوع الثاني وفي التطفل الاجتماعي يؤدي استهلاك الغذاء | التطفل الاجتماعي |

| | | |
|-----------------------------------|---|--------------------------------|
| | المخزون من قبل الضيف إلى التأثير المباشر على النوع العائل. انظر أيضاً : Cleptoparasitism. | |
| Social stomach | في الحشرات الاجتماعية تطلق على الحوصلة المتضخمة والمستخدمة كمخزن للغذاء ولإعادة الغذاء أو التقيؤ لتغذية أفراد العش. | حوصلة الحشرات الاجتماعية |
| Social symbiosis | انظر Social parasitism. | التعايش الاجتماعي |
| Social threshold | انظر Threshold. | الحد الحرج الاجتماعي |
| Social wasps | تطلق على الزنابير التي تعيش معيشة اجتماعية ومنها الأنواع التابعة للجنس <i>Polistes spp</i> | الزنابير الاجتماعية |
| Society | مجموعة من الكائنات المرتبطة وراثياً والتي تشكل مجتمعة مجتمعاً تظهر أفرادها توأماً في الأجيال وتقسيم العمل وتبادل المنفعة الاجتماعية. | مجتمع |
| Sociobiology | علم دراسة الأسس الحيوية للسلوك الاجتماعي. | علم الاجتماع الحيوي |
| Sociogenesis | في الحشرات الاجتماعية عملية تأسيس ونمو المستعمرة أو الطائفة. | تكوين المجتمع |
| Sociotomy | انظر Colony fission. | انشطار المستعمرة |
| Socius | زائدة جانبية للعقلة البطنية العاشرة في حشرات حرشفية الأجنحة و Trichoptera وهي تناظر أو تماثل الزوائد التي تشبه القرون للعقلة البطنية العاشرة في حشرات غشائية الأجنحة البدائية. في ذكر حرشفية الأجنحة زوج من الامتدادات الرفيعة من الحافة الذنبية للترجة عند قاعدة الخطاف أو Uncus. (الشكل 1-49) | قرن أو نتوء |
| Socket | فتحة أو تجويف أو منخفض والتي يستقر فيها تركيب أو عضو. انظر أيضاً : Aditus و Acetabulum و Cotyla و Joint. | وقب |
| Sod webworm | <i>Herpetogramma licarsialis</i> (Walker), Lepidoptera, Pyralidae. | دودة المروج الناسجة |
| Sodium pump | ميكانيكية وجدت في غشاء الخلايا العصبية تعمل على تحريك أيونات الصوديوم خارج الخلية. | المضخة الصوديومية |
| Soft bodied plant beetles | انظر Dascillidae و Helodidae و Scirtidae. | خنافس النبات الرخوة |
| Soft brown scale | <i>Coccus hesperidum</i> Linnaeus, Hemiptera, Coccidae. | القشرية البنية الرخوة |
| Soft green scale | <i>Coccus alpinus</i> Delotto, Hemiptera, Coccidae. | القشرية الخضراء الرخوة |
| Soft scales | انظر Coccidae. | القشريات الرخوة |
| Soft ticks | انظر Argasidae. | القراد اللين أو الرخو |
| Soft winged flower beetles | انظر Melyridae. | خنافس الزهور ملساء الأجنحة |
| Solaceroris | في حشرات المجموعة Coccids تطلق على اتحاد فتحات الغدد الشمعية الوسطية والأمامية للجهة البطنية للققا أو العجز Pygidium لتكون مجموعة مفردة وكبيرة هلالية الشكل. | فتحات الغدد الشمعية الشعاعية |
| Solaceous treehopper | <i>Antianthe expansa</i> (Germar), Hemiptera, Membracidae. | قفاز أشجار العائنة الباذنجانية |

| | | |
|----------------------------------|--|-----------------------|
| Solandres brown butterfly | <i>Heteronympha solandri</i> Waterhouse, Lepidoptera, Nymphalidae. | فراشة سولاندرز البنية |
| Solanum fruit fly | <i>Dacus acuminatus</i> (Hering), Diptera, Tephritidae. | ذبابة فاكهة المغد |
| Soldier | في الحشرات الاجتماعية تطلق على أفراد من الشغالات مسؤولة عن الدفاع عن المستعمرة وفي الأرضة عادة تكون الجنود ذات راس كبيرة وفكوك ملقطة. في النمل من عائلة Formicidae تطلق على الشغالات في النمل. | جندي |
| Soldier ant | انظر Army ant و Disergate. | جندي النمل |
| Soldier beetles | انظر Cantharidae. | خنافس الجندي |
| Soldier flies | انظر Stratiomyidae. | ذباب الجندي |
| Soleaform | انظر Calceiform و Panduriform. | شكل الصندل |
| Solenaria: | زوج من الأنابيب الهوائية الأسطوانية لأداة أو عضو المص أو الشفط. | مجموعة الأنابيب |
| Solenhofen beds | ترسبات متحجرة من الفترة الجوراسية العليا وجدت في ألمانيا ووجدت فيها المجاميع الحشرية الآتية : Archaeopteryx و Dragonflies و Pseudosirex | مراقده سولينهوفن |
| Solenidion | في الاكاروسات شعرة حسية متخصصة توجد على العديد من زوائد الجسم. وهي شعرة مجوفة رفيعة واسطوانية ذات قمة أو نهاية غير حادة ومدورة وتسمى أحياناً بالشعرة ذات القمة البصلية ، محور الشعرة يكون مخطط عرضياً لذلك تبدو كالبولب. | شعرة لولبية |
| Solenophage | مصطلح يطلق على مفصليات الأرجل الماصة للدم مثل البعوض وذباب الرمل والبراغيث وغيرها. | أكلات الدم |
| Solenophage insects | | الحشرات الماصة للدم. |
| Solenophagous | يعود أو يختص بالكائنات أو الحشرات الماصة للدم. انظر أيضاً : Haematophagous و Sanguinivorous. | ماصة للدم |
| Solenopsin A | سم يحقنه نمل النار من جنس <i>Solenopsis</i> ويسبب حدوث حرقه وحكة في الكائن الملسوع بسبب احتوائه على كحول زيتي حيث يتسبب في ظهور فقاعات بيضاء اللون بعد 1-2 يوم من حدوث اللسعة. | سولينوبسين أ |
| Soleus | أسفل القدم وفي الحشرات السطح السفلي للرسغ. | أخص القدم |
| Solid | غير أجوف، في المفهوم التصنيفي تطلق على التركيب المكون من عقد متحدة في كتلة واحدة مثال ذلك العقد الطرفية أو القمية لقرن الاستشعار الصولجاني. | مصمت |
| Solitary | يعيش أو يوجد وحيداً أو منفرداً. انظر أيضاً : Highly social و Gregarious و Communal و Primitively social و Quasisocial و Subsocial و Semisocial. | انفرادي |
| Solitary ant | انظر Mutillidae. | النمل الانفرادي |
| Solitary bee | انظر Solitary. | النحل الانفرادي. |
| Solitary midges | انظر Thaumaleidae. | الذباب الانفرادي |
| Solitary oak | <i>Cameraria hamadryadella</i> (Clemens), | ناخرة أوراق البلوط |

| | | |
|---------------------------------|--|----------------------------|
| leafminer | Lepidoptera, Gracillaridae. | الانفرادية |
| Solitary parasite | الطفيل الذي يكمل دورة حياته في أو على العائل. انظر أيضاً : Gregarious parasite و Superparasite. | الطفيل الانفرادي |
| Solitary parasitism | انظر Solitary parasite. | التطفل الانفرادي |
| Solitary wasp | انظر Mud wasps و Sand wasps. | زنبور انفرادي |
| Solvidae | انظر Xylomidae. | عائلة سولفيدي |
| Soma | انظر Somite. | جسم. |
| Somatic | يعود أو يختص بالأنسجة أو خلايا الجسم بعيداً عن الخلايا الجرثومية أو التكاثرية. | جسماني |
| Somatic cells | | الخلايا الجسمية. |
| Somatic layer | الطبقة الخارجية من طبقة الأدمة الوسطى ، مصطلح يعود إلى جدر القناة الهضمية. انظر أيضاً : Splanchnopleure. | الطبقة الجسمية |
| Somatic nerves | سلسلة من أزواج حزم الألياف العصبية التي تنشأ من العقدة العصبية للجهاز العصبي المركزي. | الأعصاب الجسمية |
| Somatiidae | عائلة حشرية صغيرة تعود لرتبة ذات الجناحين ولفوق عائلة Heleomyzoidea. | عائلة سوماتيدي |
| Somatogenesis | وراثياً تعني البزوغ في محيط من التراكيب الجسمية المنفصلة بعيداً عن المصادر الوراثية. | التكوين الجسمي |
| Somatoplasm | في الوراثة أنسجة الجسم التي تكمل دورة حياتها ثم تموت. | بروتوبلازم الخلايا الجسدية |
| Somatopleure | انظر Somatic layer. | بلورا الجسم |
| Somatotheca | غلاف العذراء الذي يغطي عقل البطن. انظر أيضاً : Gasterotheca. | غلاف بطن العذراء |
| Sombrachyidae | عائلة حشرية تعود لرتبة حرشفية الأجنحة ولفوق عائلة Zygaenoidea. | عائلة سومبراشيدي |
| Somite | عقلة الجسم في الحشرة البالغة. انظر أيضاً : Metamere. | عقلة الجسم |
| Sonchus fly | <i>Ensina sonchi</i> (Linnaeus), Diptera, Tephritidae. | ذبابة سونكس |
| Sonic | يعود للصوت. | صوتي |
| Sonification | إنتاج الصوت عن طريق الاهتزاز أو احتكاك أعضاء إنتاج الصوت. | إنتاج الصوت |
| Sonoran faunal areas | انظر Upper and lower sonoran. | حيوانات المساحات السونورية |
| Sonoran tent caterpillar | <i>Malacosoma tigris</i> (Dyar), Lepidoptera, Lasiocampidae. | اليرقة الخيمية السونورية |
| Sonorific | | الأعضاء المنتجة للصوت. |
| Soothsayers | انظر Mantidae. | عائلة فرس النبي |
| Sordid | معتم نتيجة تراكم الأوساخ. | وسخ |
| Sorghum head caterpillar | <i>Cryptoblabes adoceta</i> Turner, Lepidoptera, Pyralidae. | يرقة عرنوص الذرة البيضاء |
| Sorghum midge | <i>Contarinia sorghicola</i> (Coquillett), Diptera, Cecidomyiidae. | ذبابة الذرة البيضاء |
| Sorghum webworm | <i>Nola sorgiella</i> Riley , Lepidoptera, | دودة الذرة البيضاء الناسجة |

| | | |
|--------------------------------------|--|---------------------------------|
| | Noctuidae. | |
| Sororia canegrub | <i>Lepidiota sororia</i> Moser, Coleoptera, Scarabaeidae. | دودة قصب السكر السورورية |
| Sourbush seed fly | <i>Acinia picturata</i> (Snow), Diptera, Tephritidae. | ذبابة بدور العشب الحامض |
| Souring flight | طيران يهدف إلى إعاقة طيران حشرات أخرى. | طيران المشاكسة |
| Soursob mite | <i>Aplonobia histricina</i> (Berlese), Acari, Tetranychidae. | حلم السورسوب |
| South african emex weevil | <i>Perapion antiquum</i> (Gyllenhal), Coleoptera, Brentidae. | سوسة ايمكس جنوب أفريقيا |
| South african tick bite fever | انظر Kenya tick typhus. | حمى لسعة القراد الجنوب أفريقي |
| South coastal coneworm | <i>Dioryctria ebeli</i> Mutuura & Munroe, Lepidoptera, Pyralidae. | دودة الساحل الجنوبي المخروطية |
| South eastern blueberry bee | <i>Habropoda laboriosa</i> (Fabricius), Hymenoptera, Anthophoridae. | نحل الكرز الأزرق الجنوبي الشرقي |
| Southern armyworm | <i>Persectania ewingii</i> (Westwood) <i>Spodoptera erdania</i> (Cramer), Lepidoptera, Noctuidae. | الدودة الجيش الجنوبية |
| Southern beet webworm | <i>Herpetogramma bipunctalis</i> (Fabricius), Lepidoptera, Pyralidae. | دودة البنجر الناصجة الجنوبية |
| Southern buffalo gnat | <i>Cnephia pecuarum</i> (Riley), Diptera, Simuliidae. | ذبابة الجاموس الجنوبية |
| Southern cabbageworm | <i>Pontia protodice</i> (Boisduval & Le Conte), Lepidoptera, Pieridae. | دودة اللهانة الجنوبية |
| Southern cattle tick | <i>Boophilus microplus</i> (Canestrini), Acari, Ixodidae. | قراد الماشية الجنوبي |
| Southern chinch bug | <i>Blissus insularis</i> Barber, Hemiptera, Lygaeidae. | بقعة الحنطة الجنوبية |
| Southern corn billbug | <i>Sphenophorus callosus</i> (Oliver), Coleoptera, Curculionidae. | بقعة الذرة ذات المنقار الجنوبية |
| Southern corn rootworm | <i>Diabrotica undecimpunctata</i> Barber, Coleoptera, Chrysomelidae. | دودة جذور الذرة الجنوبية |
| Southern cornstalk borer | <i>Diatraea crambidoides</i> (Grote), Lepidoptera, Pyralidae. | حفار ساق الذرة الجنوبي |
| Southern cowpea weevil | <i>Callosobruchus chinensis</i> (L.), Coleoptera, Bruchidae. | سوسة اللوبيا الجنوبية |
| Southern dart | <i>Ocybadistes walkeri</i> Lower, Lepidoptera, Hesperidae. | الفراشة السهمية الجنوبية |
| Southern dog face | <i>Colias caesonia</i> , Lepidoptera, Pieridae. | فراشة ذات وجه الكلب الجنوبية |
| Southern false wireworm | <i>Gonocephalum macleayi</i> <i>Saragus</i> spp, Coleoptera, Tenebrionidae. | الدودة السلكية الكاذبة الجنوبية |
| Southern fire ant | <i>Solenopsis xylani</i> McCook, Hymenoptera, Formicidae. | نملة النار الجنوبية |
| Southern garden leafhopper | <i>Empoasca solana</i> Delong, Hemiptera, Cicadellidae. | قفاز أوراق الحدائق الجنوبي |

| | | |
|---------------------------------------|--|-------------------------------------|
| Southern green stink bug | .Green vegetable bug انظر | البقعة النتنة الخضراء الجنوبية |
| Southern house mosquito | <i>Culex quinquefasciatus</i> (Say), Diptera, Culicidae. | بعوضة المنزل الجنوبية |
| Southern ladybird | <i>Cleobora mellyi</i> Mulsant, Coleoptera, Coccinellidae. | الدعسوقة الجنوبية |
| Southern lyctus beetle | <i>Lyctus planicollis</i> Le Conte, Coleoptera, Lyctidae. | خنفساء الليكتس الجنوبية |
| Southern masked chafer | <i>Cyclocephala immaculata</i> (Oliver), Coleoptera, Scarabaeidae. | الجعل المقنع الجنوبي |
| Southern mole cricket | <i>Scapteriscus acletus</i> Rhen & Hebard, Orthoptera, Gryllotalpidae. | صرصر الحقل الجنوبي |
| Southern one year canegrub | <i>Antitrogus mussoni</i> (Blackburn), Coleoptera, Scarabaeidae. | دودة قصب السكر وحيدة السنة الجنوبية |
| Southern orange dart | <i>Suniana sunias</i> (Waterhouse), Lepidoptera, Hesperidae. | الفراشة السهمية البرتقالية الجنوبية |
| Southern pine beetle | <i>Dendroctonus frontalis</i> Zimmermann, Coleoptera, Scolytidae. | خنفساء الصنوبر الجنوبية |
| Southern pine coneworm | <i>Dioryctria amatella</i> (Hulst), Lepidoptera, Pyralidae. | دودة مخاريط الصنوبر الجنوبية |
| Southern pine root weevil | <i>Hylobius aliradicis</i> Warner, Coleoptera, Curculionidae. | سوسة جذور الصنوبر الجنوبية |
| Southern pine sawyer | <i>Monochamus titillator</i> (Fabricius), Coleoptera, Cerambycidae. | ناشرة الصنوبر الجنوبية |
| Southern potato wireworm | <i>Conoderus falli</i> Lane, Coleoptera, Elateridae. | دودة البطاطا السلكية الجنوبية |
| Southern red mite | <i>Oligonychus ilicis</i> (McGregor) Acari, Tetranychidae. | الحلم الأحمر الجنوبي |
| Southern reptile tick | <i>Aponomma hydrosauri</i> (Denny), Acari, Ixodidae. | قراد الزواحف الجنوبي |
| Southern salt marsh mosquito | <i>Aedes camptorhynchus</i> (Thomson), Diptera, Culicidae. | بعوضة المستنقعات المالحة الجنوبية |
| Southern sandy dung beetle | <i>Euoniticellus pallipes</i> (Fabricius), Coleoptera, Scarabaeidae. | خنفساء الروث الرملية الجنوبية |
| Southern whistling moth | <i>Hecatesia thyridion</i> Feisthamel, Lepidoptera, Noctuidae. | العثة الصافرة الجنوبية |
| Southern wood nymph | <i>Cercyonis pegala</i> (Fab.) Lepidoptera, Satyridae. | حورية الخشب الجنوبية |
| Southwestern corn borer | <i>Diatraea grandiosella</i> Dyar, Lepidoptera, Pyralidae. | حفار الذرة الجنوبي الغربي |
| Southwestern hercules beetle | <i>Dynastes granti</i> Horn, Coleoptera, Scarabaeidae. | خنفساء هرقل الجنوبية الغربية |
| Southwestern pin tip moth | <i>Rhyacionia neomexicana</i> (Dyar), Lepidoptera, Tortricidae. | عثة قمة الصنوبر الجنوبية الغربية |
| Southwestern squash vine borer | <i>Melittia calabaza</i> Duckworth & Eichlin, Lepidoptera, Sesiidae. | حفار ساق الشجر الجنوبي الغربي |

| | | |
|--------------------------------------|--|------------------------------------|
| Southwestern tent caterpillar | <i>Malacosoma incurvum</i> (Hy. Edwards), Lepidoptera, Lasiocampidae. | اليرقة الخيمية الجنوبية الغربية |
| Sowda | انظر Onchocerciasis. | سودا |
| Sowthistle aphid | <i>Nasonovia lactucae</i> (Linnaeus), Hemiptera, Aphididae. | من الدغل المتسلق |
| Soybean fly | <i>Melanagromyza sojae</i> (Zehntner), Diptera, Agromyzidae. | ذبابة فول الصويا |
| Soybean girdler | <i>Oberopsis brevis</i> Swederus, Coleoptera, Lamiidae. | حزازة فول الصويا |
| Soybean leaf fly | <i>Melanagromyza phaseoli</i> (Tryon), Diptera, Agromyzidae. | ذبابة أوراق فول الصويا |
| Soybean leafworm | <i>Aproaerema anthyllidella</i> Hubner, Lepidoptera, Gelechiidae. | دودة أوراق فول الصويا |
| Soybean looper | <i>Pseudoplusia includens</i> (Walker) <i>Thysanoplusia orichalcea</i> (Fabricius), Lepidoptera, Noctuidae. | دودة فول الصويا القياسية |
| Soybean moth | <i>Stomopteryx simplexella</i> (Walker), Lepidoptera, Gelechiidae. | عثة فول الصويا |
| Soybean nodule fly | <i>Riveellia quadrifasciata</i> (Macquart), Diptera, Platysomatidae. | ذبابة عقد فول الصويا |
| Soybean pod moth | <i>Laspeyresia glycinivorella</i> Matsumura, Lepidoptera, Tortricidae. | عثة قرنات فول الصويا |
| Soybean thrips | <i>Scericothrips variabilis</i> (Beach), Thysanoptera, Thripidae. | ثريبس فول الصويا |
| Spadiceous | متفرعة كسحف النخلة. | متفرعة |
| Spadon | تطلق على شغالات النحل والنمل. | الشغالات |
| Spanandrous | | قلة أو ندرة الذكور. |
| Spanandry | النسبة الجنسية تميل لصالح الإناث بشكل كبير جداً. | ندرة الذكور |
| Spanish fly | <i>Lytta vesicatoria</i> (Linnaeus), Coleoptera, Meloidae. | الذبابة الأسبانية |
| Spanish red scale | <i>Chrysomphalus dictyospermi</i> (Morgan), Hemiptera, Diaspididae | القشرية الأسبانية الحمراء |
| Spanogamy | الانخفاض التدريجي في أعداد الإناث. أي أن النسبة الجنسية تميل لصالح الذكور. | قلة الإناث |
| Spanogyny | نزعة مستعمرات البعوض التي تحتاج وجبة دم للتكاثر وتموت عندما تعتمد على الغذاء النباتي. | شحة الإناث |
| Sparing action | | الفعل البديل. |
| Sparsate | انظر Sparse. | متناثر |
| Sparse | منتشر وموزع بطريقة عشوائية وغير منتظمة ومرتبة. وتكتب Sparsate و Sparsus. | متناثر |
| Spartioid | تستخدم لوصف زائدة أو تركيب له شكل المكنسة. | مكنسي الشكل |
| Spasm | التقلصات العضلية اللاإرادية. | تشنج |
| Spatha | تركيب يشبه السيف، أو الصليبية الوسطية في الأعضاء التناسلية لذكور حشرات غشائية الأجنحة اللاسعة والتي تغطي قاعدة التركيب السهمي Sagittae حسب (Smith) كما تطلق على الفص الظهري للقضيب في الحشرات غشائية الأجنحة | قمع أو قنية |

| | | |
|-----------------------------|---|-------------------------|
| | حسب (Snodgrass) في حشرات عائلة Tipulidae من رتبة ذات الجناحين تطلق على نراع القاذف للقائه للقاذفة. | |
| Spatha rod | تطلق على تغلظات القمع الذي يستقر فيه التركيب السهمي لألة اللسع في حشرات غشائية الأجنحة. | قضيب الغمد القمعي |
| Spathulate | مجهزة بقمع. انظر أيضاً : Spatha. | ذات قمع أو قنية |
| Spatial distribution | توزيع وانتشار الحشرات في حيز معين. | توزيع فراغي |
| Spatula | تركيب أو زائدة تشبه الملعقة تنشأ من جدار الجسم. في حشرات ذات الجناحين تطلق على استرنة الصدر الأمامي ليرقات عائلة Cecidomyiidae. | ملعقة |
| Spatulate | ذات تركيب يشبه الملعقة. | ملعقية |
| Spatulate sensillum | عضو حسي يوجد على قرن استشعار بعض حشرات غشائية الأجنحة الطفيلية ، وكذلك على رسغ حشرات عائلة Encyrtidae ، ذو شكل ملعقي يتجه بعيداً عن السطح الذي ينشأ منه العضو. | العضو الحسي الملعقي |
| Spawn | بيض الحشرة. | سرة الحشرة |
| Spear winged flies | انظر Lonchopteridae. | الذباب رمحي الأجنحة |
| Special creation | نظرية تقول بان جميع الكائنات خلقت بصورتها الحالية وترفض القول أن الشكل الحالي للكائنات هو نتيجة لعملية التطور. | الخلق الخاص أو المميز |
| Special homology | نظرية في التماثل وصفها Owem عام 1843 حيث تقول أن نفس العضو في الحيوانات المختلفة وتحت أي شكل أو مظهر أو وظيفة يكون متماثلاً وان هناك مقاييس توضح هذا التماثل الخاص وهي : التناظر التركيبي أو المظهري بين الأفراد. التوافق في موقع العضو وارتباطه مع الأعضاء الأخرى. التوافق في تناظر الأجزاء في التركيب البالغ. انظر أيضاً : Serial homology. | التماثل الخاص أو المميز |
| Specialized | انظر Generalized. | متخصص |
| Specialization | التكيف الخاص لعضو أو وظيفة في الكائن الحي. | التخصص |
| Speciation | انقسام جماعة مفردة إلى مجموعتين أو أكثر منعزلة جنسياً. | الاستنوع |
| Species | انظومات من الجماعات الطبيعية المتزاوجة فعلاً أو لها القدرة على التزاوج ومنعزلة تناسلياً عن مثيلاتها من المجاميع الأخرى. | نوع |
| Species complex | | مركب أنواع. |
| Species concepts | تطلق على مجمل التعاريف الخاصة بالنوع مثل : Biological species concept و Cohesion species concept و Ecological species concept و Evolutionary species concept و Phylogenetic species concept و Recognition species concept. | نظريات النوع |
| Species group | الأنظمة التي تضم كل المصنفات من مرتبة النوع الذي يمثل مرتبة تصنيفية تضم مجموعة من الجماعات الطبيعية التي تتكاثر مع بعضها. | أنظمة أو مجموعة أنواع |
| Species | النوع الغير محدد أو النوع الذي ليس له معالم محددة | النوع الغامض |

| | | |
|--------------------------------|--|---------------------------------|
| indeterminate | وتختصر بـ Sp. Ind. و Sp. Indet. | |
| Species inquirenda | النوع تحت السؤال أو الاستفهام ، أي النوع الذي لازال قيد الدراسة. | النوع تحت التحقيق |
| Species novum | وتختصر بـ N. Sp. و Spec. Nov. و Sp. N. و N. S. | نوع جديد |
| Species odour | في الحشرات الاجتماعية تطلق على رائحة أفراد النوع والتي تعتبر مميزة لذلك النوع. انظر أيضاً : Colony odour. | رائحة النوع |
| Species packing | كلما قلت حالة التنافس بين الأنواع فإن ذلك سيؤدي إلى تجمع أو تعايش مجموعة من الأنواع في بيئة معينة. | تعايش أو تجمع الأنواع |
| Species population | مجموعة كائنات حية متشابهة تحيا في حيز محدود في زمن معين. | جماعة النوع |
| Specific character | مظهر أو تركيب مميز لجميع أفراد النوع والتي تتميز بها عن أفراد الأنواع الأخرى. | الصفة النوعية |
| Specific name | الاتحاد الثنائي لتسمية مكونة من اسم جنس واسم جزئي نوعي ومنه يتרכب التحديد العلمي للنوع. | الاسم النوعي |
| Specific natality rate | عدد الأفراد الناتجة لكل أنثى في وقت معين. | معدل التكاثر الفردي |
| Specific trivial name | اللفظ الثاني من التحديد الاسمي الثنائي للنوع. | الاسم النوعي الجزئي |
| Specimen | أو المثال المفرد لأي شيء. الوحدة المفردة لأي مجموعة أو الحشرة المفردة لأي نوع. | العينة |
| Specimen type | هي العينة الأصلية الوحيدة أو المحددة في متسلسلة النمط Type-series ويجب حفظ هذه العينة في متحف أو معهد علمي حفاظاً على سلامتها ، وتسهيلاً لأغراض البحوث العلمية المتعلقة بها ، وإذا كانت العينة التي أسس عليها المؤلف النمط واحدة فقط ، سمي النمط "نمطاً" أوحد Holotype ، أما إذا كانت هناك عدة عينات للنمط الواحد ، فإنها تعتبر في متسلسلة النمط "أنماط مثيلة Syntypes". | عينة نمطية |
| Speciogenesis | تكاثر النوع واستمراره. | نشوء النوع |
| Speckled cockroach | <i>Nauphoeta cinerea</i> (Oliver), Orthoptera, Blaberidae. | الصرصر المرقط |
| Speckled lineblue | <i>Catopyrops florinda</i> (Waterhouse), Lepidoptera, Lycaenidae. | الفراشة المرقطة ذات الخط الأزرق |
| Speckled longicorn | <i>Paradisterna plumifera</i> (Pascoe), Coleoptera, Cerambycidae. | الحفار المرقط طويل القرون |
| Speckled snout beetle | <i>Eremnus cerealis</i> Marshall, Coleoptera, Curculionidae. | الخنفساء المرقطة ذات الخرطوم |
| Specophile | تطلق على المفترسات أو الطفيليات أو الضيوف التي تدخل إلى أعشاش الزنايبير. | حُب الفضول |
| Spectacular grasshopper | انظر <i>Leichhardts grasshopper</i> . | نشاط الحشائش المميز |
| Spectral vein | في حشرات غشائية الأجنحة العرق غير الملون والذي لا يمكن رؤيته بالضوء المنقول ولكنه يري بالضوء المنعكس لغشاء الجناح. انظر أيضاً : Trace و Spurious vein و Nebulous veins | العرق الشبح |

| | | |
|---------------------------|--|---------------------------|
| | vein و Tubular vein. | |
| Specular membranes | في ذكر السيكادا الغشاء الداخلي أو الخلفي الذي يشبه المرأة لعضو إنتاج الصوت. | الأغشية المرآة أو العاكسة |
| Speculum | في حشرات غشائية الأجنحة المتطفلة تطلق على الشريط العاري المائل على الجناح الأمامي. كما تطلق على البقعة الشفافة على أجنحة بعض الفراشات أو البقعة الموجودة على رقبة بعض يرقات الفراشات. في حشرات مستقيمة الأجنحة المساحة الشفافة الزجاجية على قاعدة الجلد الجناحي للذكر والتي تعمل كلوحة لإنتاج الصوت. | مرآة أو عاكس |
| Spercheidae | انظر Hydrophilidae. | عائلة سبيرشيدي |
| Sperm | الحيوان المنوي. انظر أيضاً : Spermatozoon. | حيمن |
| Sperm activation | العملية التي تتضمن التغيرات في حركة الحيامن حيث يتحرك حيمن الحشرة بنشاط في الجهاز التناسلي للأنثى ثم يبقى ساكن لحين إطلاق البويضة حيث ينشط ثانية لتلقيحها. | تنشيط الحيمن |
| Sperm capacitation | عملية تتضمن حدوث تغيرات تشريحية للحيوانات المنوية المذنبة هذه العملية وجدت في اللبائن والحشرات وتضم هذه العملية ثلاث مراحل هي التغيرية Agglutination ثم التنشيط Activation ثم التفاعل مع الجسم القمي للحيمن Acrosome. | قابلية الحيمن |
| Sperm capsule | في الرعاشات ، تطلق على الكتل الكروية من الحيامن المنوية والتي تلتصق مع بعضها بشكل شعاعي. | كبسولة الحيمن |
| Sperm competition | تطلق على عملية تنافس حيامن الذكر في تلقيح البويضة ويحدث هذا التنافس عادة بين حيامن أكثر من ذكر في الحشرات التي تتلفح من قبل عدة ذكور. انظر أيضاً : Paternity assurance. | تنافس الحيامن |
| Sperm cyst | غلاف خلوي يوجد في خصى معظم الحشرات ويضم حزمة أو مجموعة من الحيامن المنوية. ويطلق عليها أيضاً Spermatozoal cyst. | كيس الحيامن |
| Sperm duct | قناة دقيقة حسب Korschelt. (الشكل ، 2-46). | قناة الحيمن |
| Sperm flagellum | تركيب يشبه الذيل ينشأ من رأس الحيمن المنوي. انظر أيضاً : Axoneme. | سوط الحيمن |
| Sperm guide | يطلق على الثقب الدقيق أو الفويهة التي تبدو بشكل منخفض خارجي في قشرة البيضة بالقرب من نقيير البيضة في بعض حشرات Ephemeroptera والتي توجه الحيمن للدخول وإخصاب البيضة. | موجه الحيمن |
| Sperm movement | إن الحركة الموجهة للحيمن تعتمد على حركة السوط أو ذنب الحيمن. | حركة الحيمن |
| Sperm tube | أحد الأقسام الثانوية للخصية. (الشكل 2-46) | أنبوبة الحيمن |
| Spermadactyl | زائدة توجد في فكوك الحلم Gamasida تقوم بنقل الحيامن من الفتحة التناسلية الذكرية إلى الفتحة التناسلية للأنثى. | قناة الحيامن |
| Spermalege | في حشرات عائلة Cimicidae تركيب يوجد في منطقة البطن للإناث والذي يستقبل الحيامن خلال عملية التلقيح الجرحي Traumatic insemination ويتكون جامع الحيامن من جزئين جزء خارجي في | جامع الحيامن |

| | | |
|----------------------------|--|--------------------------------|
| | الجليد Ectospermalege وجزء داخلي يسمى Mesospermalege. انظر أيضاً : Traumatic Insemination. | |
| Spermatheca | عبارة عن كيس يأخذ أشكالاً متعددة يعمل كمخزن للحيوانات المنوية منذ التلقيح وحتى إخصاب البيض ويلحق بالقابلة المنوية غدة خاصة تقوم بإفراز مواد لتغذية الحيوانات المنوية أثناء فترة بقائها في القابلة المنوية وتسمى أيضاً : Receptaculum seminis. (الشكل 3-46) | القابلة المنوية |
| Spermathecal | يعود أو يختص بالقابلة المنوية. | قابلي منوي |
| Spermathecal gland | غدة خاصة تفتح في قناة القابلة المنوية. (الشكل 3-46) | غدة القابلة المنوية |
| Spermatids | الحيوانات المنوية عديمة الذنب وغير الناضجة. | طلائع الحيوانات المنوية |
| Spermatiphore | انظر Spermatophore. | حامل الحيامن المنوية |
| Spermatocyst | وتكتب Spermocyst. | كيس الحيامن المنوية |
| Spermatocyte | الخلية التي تنمو لتكون الحيامن المنوي. | الخلية المولدة للحيامن |
| Spermatodesms | ارتباط الحيوانات المنوية على هيئة حزم داخل غلاف جيلاتيني بواسطة امتدادات سايتوبلازمية. | رابطات الحيامن |
| Spermatogenesis | وتكتب أيضاً Spermio genesis. انظر أيضاً : Oogenesis. | تخليق أو تكوين الحيامن المنوية |
| Spermatogenetic | | يختص بتكوين الحيامن. |
| Spermatogonia | | أمهات الحيامن المنوية. |
| Spermatogonial cyst | انظر Sperm cyst. | كيس أمهات الحيامن |
| Spermatogonium | أمهات الحيوانات المنوية. | أم المنوي |
| Spermatoid | بشكل الحيوان المنوي. | شبه منوي |
| Spermatophora | انظر Spermatophore. | حامل الحيامن المنوية |
| Spermatophore | وتكتب أيضاً Spermatiophore. انظر أيضاً : Droplet spermatophore. | حامل الحيامن المنوية |
| Spermatophore cup | | كاس حامل الحيامن المنوية. |
| Spermatophragma | في حشرات حرشفية الأجنحة تركيب يوجد أسفل القضيب يستخدم لاستقبال حامل الحيامن المنوية. | حاجز الحيامن المنوية |
| Spermatophylax | في حشرات مستقيمة الأجنحة الجزء الحر من الحيامن في حامل الحيامن المنوية والذي يتم تصنيعه من قبل الذكر وتستهلكه الأنثى بعد التزاوج. | واقى الحيامن |
| Spermatopositor | في الأكاروسات تطلق على العضو الذكري الذي يضع حوامل الحيامن المنوية. | واضع حوامل الحيامن |
| Spermatotheca | انظر Spermatheca. | القابلة المنوية |
| Spermatozoon | حيوان منوي ذو ذنب. | حيوان منوي مذنب |
| Spermio genesis | انظر Spermatogenesis. | تكوين الحيامن المنوية |
| Spermora | فتحة قناة القابلة المنوية. | فم القابلة المنوية |
| Spermoravia | القطعة الكيوتكلية لفم القابلة المنوية. | لوحة فتحة القابلة المنوية |
| Spermorea | انظر Spermora. | فم القابلة المنوية |
| Sphaeriidae | انظر Microsporidae. | عائلة سفيريدي |
| Sphaeritidae | وتعود لرتبة غمدية الأجنحة وتضم نوع واحد هو Sphaerites politus. | عائلة سفيريديدي |
| Sphaeroceratidae | انظر Sphaeroceridae. | عائلة سفيروسيراتيدي |
| Sphaeroceridae | أو عائلة ذباب الروث وتعود لرتبة ذات الجناحين | عائلة سفيروسيريدي |

| | | |
|------------------------------|---|---------------------------|
| | ولفوق عائلة <i>Heleomyzoidea</i> . | |
| Sphaeropsocidae | وتعود لرتبة <i>Psocoptera</i> . | عائلة سفيروبوسوكيدي |
| Spheciidae | أو عائلة زنايبير الخنفساء أو الزنايبير الحافرة أو قتلة السيكاذا أو زنايبير الرمال أو فاخرات الطين أو عائلة الزنايبير مربعة الرأس وتضم بحدود ثمانية آلاف نوع وتعود لرتبة غشائية الأجنحة ولفوق عائلة <i>Sphecoidea</i> . | عائلة سفسيدي |
| Sphecoidea | وتعود لرتبة غشائية الأجنحة وتضم العوائل التالية : <i>Ampulicidae</i> و <i>Baissodidae</i> و <i>Spheciidae</i> . | فوق عائلة سفيكويديا |
| Sphecopteridae | عائلة متحجرة تعود لرتبة <i>Megaseoptera</i> وجدت في العصر الكربوني العلوي في فرنسا. | عائلة سفيكوبتريدي |
| Sphercheidae | عائلة حشرية من رتبة غمدية الأجنحة وتعود لفوق عائلة <i>Hydrophiloidea</i> . | عائلة سفيرجيدي |
| Spherical mealy bug | <i>Nipaeococcus viridis</i> (Newstead), Hemiptera, Pseudococcidae. | البق الدقيقي الكروي |
| Spherical symmetry | نوع من التناظر يفتقد فيه الجسم إلى محور محدد مثال ذلك الإسفنج. انظر أيضاً : Bilateral symmetry و Pentameral symmetry و Zonal symmetry و symmetry. | التناظر أو التماثل الكروي |
| Spheroidal | | كروي الشكل. |
| Spheroidocyte | انظر <i>Adipohaemocyte</i> . | خلية دم كروية دهنية |
| Spheroidosis | مرض يشاهد في يرقات لأنواع من حرشفية وغمدية الأجنحة والذي يتسبب عن عنصر فايروسي من مجموعة الجدري. | المرض الكرواني |
| Spherula hemocytes | انظر <i>Spherulocyte</i> . | خلايا الهيموليمف الكروية |
| Spherular cell | انظر <i>Spherule cell</i> . | خلية كروية |
| Spherulate | كرة صغيرة. | كرية |
| Spherule | انظر <i>Spherulate</i> . | كرية |
| Spherule cell | خلية دموية صغيرة إلى كبيرة جداً وهي حامضية ، بيضوية إلى كروية الشكل لها العديد من النويات سجل وجودها في العديد من حشرات حرشفية الأجنحة وذات الجناحين وغمدية الأجنحة. | الخلية الكروية |
| Spherules of granules | في عذارى حشرات ذات الجناحين تطلق على الأجسام الكروية الموجودة مع بقايا العضلات. | الحبيبات الكروية |
| Spherulocyte | شكل أساسي من أشكال خلايا هيموليمف الحشرات ، ذات أحجام مختلفة كروية الشكل ، غشاء البلازما عديم الحلمات الدقيقة أو الزوائد غير المنتظمة. وتسمى أيضاً : <i>Eleocyte</i> و <i>Eruptive cell</i> و <i>Hyaline cell</i> و <i>Rhegmatocyte</i> . انظر أيضاً : <i>Coagulocyte</i> و <i>Adipohemocyte</i> و <i>Nephrocyte</i> و <i>Oenocyte</i> و <i>Plasmacyte</i> و <i>Prohaemocyte</i> . (الشكل 34-4) | خلية الدم الكروية |
| Sphincter | العضلة العاصرة التي تستخدم لغلاق أي فتحة. | العاصرة |
| Sphindiidae | أو عائلة خنافس الفطر وتعود لرتبة غمدية الأجنحة ولفوق عائلة <i>Cucujoidea</i> . | عائلة سفندايدي |
| Sphingidae | أو عائلة عث الصقر أو عائلة عث أبو الهول وتعود | عائلة سفنجيدي أو الهوليات |

| | | |
|------------------------------|--|----------------------------------|
| Sphingoidea | لرتبة حرشفية الأجنحة وفوق عائلة Sphingoidea. وتعود لرتبة حرشفية الأجنحة وتضم عائلة Sphingidae. | فوق عائلة سفنجويديا |
| Sphinx moths | انظر Sphingidae. | عث سفينكس |
| Sphragidal | يعود للغدة المساعدة التي تفرز سائل في ذكر حرشفية الأجنحة يستخدم لختم أو قفل الجراب التناسلي للأنثى بعد التلقيح. | خاتم أو سدادة |
| Sphragis | في حشرات حرشفية الأجنحة ، تركيب يوجد في الذكر والذي يفصل خلال عملية التزاوج مكوناً ختم على فتحة الجراب التناسلي للأنثى. | ختم |
| Sphragophor | في حشرات غشائية الأجنحة يطلق على الصمام الأول لآلة وضع البيض. | حامل الختم |
| Spica | | شوكية. |
| Spicate | سطح مغطى بأشواك. | شوكي |
| Spicebush swallowtail | <i>Papilio troilus</i> Linnaeus, Lepidoptera, Papilionidae. | فراشة ذنب سنونو اللبنة الأمريكية |
| Spiciform | لها شكل الشوكية. انظر أيضاً : Acanthiform و Penicilliform و Spiculiform و Spiniform. | شوكية |
| Spiciseta | واحدة من ثلاثة أنواع من شعيرات جسم يرقات عائلة Dermestidae حيث تتباين في أطوالها وأحياناً تزيد عن طول جسم اليرقة. انظر أيضاً : Hastiseta و Nudiseta. | الشعرة الشوكية |
| Spicula | انظر Spiculum. | شوكية |
| Spicule | شوكية صغيرة أو دقيقة. انظر أيضاً : Bristle و Seta و Spine. | شوكية |
| Spiculiform | تستخدم لوصف تركيب يشبه الشوكية الصغيرة. انظر أيضاً : Aculeiform و Acanthoid و Penicilliform و Spiciform و Spiniform. | بشكل الشوكية الصغيرة |
| Spiculum | أي زائدة ابرية طويلة. في حشرات غشائية الأجنحة إبرة اللسع وتسمى أيضاً : Spicula و Spiculum. | شوكية أو سهم |
| Spider beetle | <i>Gibbum psylloides</i> (Czenpinski), Coleoptera, Ptinidae. انظر Ptinidae. | الخنفساء العنكبوتية |
| Spider longicorn | انظر Citrus longicorn. | العنكبوت طويل القرون |
| Spider mite destroyer | <i>Stethorus picipes</i> Casey, Coleoptera, Coccinellidae. | محطمة اللحم العنكبوتي |
| Spider mites | انظر Tetranychidae. | الحلم العنكبوتي |
| Spider parasite flies | انظر Acroceridae. | الذباب العنكبوتي المتطفل |
| Spider wasps | انظر Pompilidae. | الزبابير العنكبوتية |
| Spigot | تركيب يوجد في غازلات الحشرات المنتجة للخيوط الحريرية يعمل على تنظيم سريان أو خروج السلك من الغازلة. | سبيكوت أو منظم الغازلة |
| Spike | أي زائدة متطاولة وصلبة تنشأ من الجليد أو من قشرة البيضة. | شوكية |
| Spiked pea gall | ورم يصنعه الزنبور <i>Diplolepis nervosa</i> من عائلة Cynipidae على أوراق الورد. | الورم اللوبياني الشوكي |
| Spina | الزائدة الزراعية الوسطية المفردة للشوكية الاسترنية حسب (Snodgrass) أو تطلق على الذراع أو الوتد | قرن أو شوكية |

| | | |
|-----------------------------------|---|-------------------------------------|
| | الوسطي للصليبية الاسترنية الخلفية. انظر أيضاً : Apodeme و Spinasternum. | |
| Spinach flea beetle | <i>Disonycha xanthomelas</i> (Dalman), Coleoptera, Chrysomelidae. | خنفساء السبانخ البرغوثية |
| Spinach leafminer | <i>Pegomya hyoscyami</i> (Panzer), Diptera, Anthomyiidae. | ناخرة أوراق السبانخ |
| Spinasternum | لوحة أو صلبية بين عقلية حاملة للشوكة في الاسترنية الصدرية. (الشكل 1-20) | الاسترنية الشوكية |
| Spinate | ذات شوكة. | شوكية |
| Spindle | انظر Clavate و Filiform و Fusiform و Subfusiform. | مغزل |
| Spine | زائدة أو نمو حاد قوي يستدق تدريجياً باتجاه القمة يوجد على سطح نبات أو حيوان، والشوكة هو تركيب دفاعي. أو هي زائدة تشبه القرن متعددة الخلايا تنشأ من الكيوتكل و لا تتفصل عنه بمفصل حسب (Comstock). انظر أيضاً : Acantha و Aculeus و Seta و Spicule و Thorne. (الأشكال 1-5 و 5-10) | شوكة |
| Spine ducts | في حشرات فوق عائلة Coccoidea هي الألواح Plates حسب (MacGillivray). | القنوات الشوكية |
| Spine legged citrus weevil | <i>Maleuterpes spinipes</i> Blackburn, Coleoptera, Curculionidae. | سوسة الحمضيات ذات الأرجل الشوكية |
| Spine tailed weevil | <i>Desiantha caudata</i> Pascoe, Coleoptera, Curculionidae. | السوسة شوكية الذنب |
| Spined assassin bug | <i>Sinea diadema</i> (Fabricius), Hemiptera, Reduviidae. | البق السفاح ذو الأشواك |
| Spined citrus bug | <i>Biprorulus bibax</i> Breddin, Hemiptera, Pentatomidae. | بقعة الحمضيات الشوكية |
| Spined rat louse | <i>Polyplax spinulesa</i> (Burmeister), Anoplura, Hoplopleuridae. | قملة الجرذ الشوكية |
| Spined soldier bug | <i>Podisus maculiventris</i> (Say), Hemiptera, Pentatomidae. | بقعة الجندي ذات الأشواك |
| Spined stilt bug | <i>Jalysus wickhami</i> Van Duzee, Hemiptera, Berytidae. | البقعة الشوكية طويلة الأرجل |
| Spiniferous | | حامل الأشواك |
| Spinifex termite | <i>Nasutitermes triodiae</i> (Froggatt), Isoptera, Termitidae. | الأرضة الشائكة |
| Spiniform | انظر Aculeiform و Acanthoid و Spiculiform و Peniciliform. | شوكية الشكل |
| Spinneret | أداة للغزل توجد في اليرقات لغزل الخيوط السلكية الحريرية. في حشرات المجموعة Coccids تطلق على فتحات الغدد الشمعية أو تسمى أيضاً Fusulus. انظر أيضاً: Filator و Silk gland. | غازلة |
| Spinning bristle | في حشرات عائلة Embiidae شوكة طويلة مجوفة على السطح السفلي لعقل الرسغ الأولى والثانية للرجل الأمامية تطلق الخيوط السلكية المنتجة في غدد الغازلات. | الشوكة الغازلة |

| | | |
|----------------------------------|--|-----------------------------|
| Spinning glands | في العناكب ويرقات حرشفية الأجنحة وحشرات عائلة Psocidae الغدد المفترزة للسان للزج المكون للسلك أو الخيوط الحريرية. | غدد الغازلة |
| Spinose | تستخدم لوصف التراكيب أو الأجسام المغطاة بالأشواك. | شوكي |
| Spinous radiate | ترتيب الأشواك بشكل دائرة تلتقي قواعدها في المركز. | الأشواك الشعاعية |
| Spinula | شوكة صغيرة. | شوكية |
| Spinulate | | ذات شوكيات. |
| Spinule | شوكة صغيرة. | شوكية |
| Spiny assassin bug | <i>Polididus armatissimus</i> Stal, Hemiptera, Reduviidae. | البقة السفاحة الشوكية |
| Spiny bollworm | <i>Earias biplaga</i> Walker <i>Earias insulana</i> (Boisduval), Lepidoptera, Noctuidae. | دودة الجوز أو اللوز الشوكية |
| Spiny elm caterpillar | انظر Mourning cloak Butterfly. | يرقة الدردار الشوكية |
| Spiny headed worms | انظر Acanthocephala. | الديدان مشوكة الرأس |
| Spiny leaf insect | <i>Extatosoma tiaratum</i> (Macleay), Phasmatodea, Phasmatidae. | حشرة الورقة الشوكية |
| Spiny oakworm | <i>Anisota stigma</i> (Fabricius) Lepidoptera Saturniidae. | دودة البلوط الشوكية |
| Spiny rat mite | <i>Laelaps echidninus</i> Berlese, Acari, Laelapidae. | حلم الجرذ الشوكي |
| Spiny shore bugs | انظر Leptopodidae. | بق الساحل الشوكي |
| Spiny snout mite | <i>Neomolgus capillatus</i> (Kramer), Acari, Bdellidae. | الحلم الخرطومي الشوكي |
| Spiny whitefly | <i>Aleurocanthus spiniferus</i> (Quaintance), Hemiptera, Aleyrodidae. | الذبابة البيضاء الشوكية |
| Spira | في حشرات غشائية الأجنحة آلة وضع البيض الملتفة في إناث عائلة Cynipidae. | لفة |
| Spiracerores | في حشرات المجموعة Coccids تطلق على فتحات الغدد الشمعية الموجودة في المنخفض المؤدي إلى فتحة الثغر التنفسي. | فتحات الغدد الشمعية الثغرية |
| Spiracle | ويتكون من فتحة خارجية أو فتحة الدهليز الخارجية تحيط بها لوحة حلقيية أو شفة وتؤدي هذه الفتحة إلى تجويف أو دهليز والذي يؤدي بدوره إلى القصبة الهوائية. انظر أيضاً: Atrium و Peritreme و Sieve و Plastron و Peristigmatic gland و Stigma و plate. (الأشكال 2 و 4-2 و 6-1) | الثغر التنفسي |
| Spiracula antepectorialia | الثغور التنفسية الموجودة في الغشاء بين الاسترنة الأمامية والوسطية. | ثغر مقدم الاسترنة |
| Spiracular | يعود أو يختص بالثغر التنفسي. | ثغري |
| Spiracular area | في حشرات غشائية الأجنحة المنطقة الأمامية من ثلاث مناطق تقع بين الحافة الجانبية وحافة بلورا ترجة الصدر الخلفي. وتسمى أيضاً: First pleural area. | المنطقة الثغرية |

| | | |
|-----------------------------------|---|-------------------|
| Spiracular atrium | حفرة أو حجرة أنبوبية التي تكون الجزء الخارجي من الفتحة أو الثغر التنفسي. | الدهلير الثغري |
| Spiracular depressions | في حشرات المجموعة Coccids انظر Stigmatic. | المنخفضات الثغرية |
| Spiracular glands | في حشرات المجموعة Coccids انظر Spiracerores. | الغدد الثغرية |
| Spiracular grooves | في حشرات المجموعة Coccids انظر Stigmatic .cleft | الميازيب الثغرية |
| Spiracular line | في يرقات حرشفية الأجنحة الخط الجانبي الذي يضم الثغور التنفسية. | الخط الثغري |
| Spiracular muscles | عضلات صغيرة وقليلة العدد ، عادة 1-2 عضلة لكل عقلة حيث أن عضلة منها تكون عضلة غالقة والعضلة الثانية تكون موسعة. | العضلات الثغرية |
| Spiracular seta | في حشرات المجموعة Coccids شعيرات أو أشواك كبيرة توجد في الميزاب الثغري. | الشعيرات الثغرية |
| Spiracular spine | في حشرات فوق عائلة Coccoidea انظر Spiracular seta. | الشوكة الثغرية |
| Spiracular sulcus | في حشرات غشائية الأجنحة ميزاب أو قناة رفيعة توجد على ترجة الصدر الخلفي تمتد من الثغر التنفسي وحتى الحافة القمية. | الدرز الثغري |
| Spiracular synchronization | تطلق على عملية فتح وغلق الثغور بطريقة تتبع تأثير اوكسيد الكربون على العضلات الغالقة حيث يؤدي ذلك إلى انبساط العضلة وفتح الثغر التنفسي. انظر أيضاً : Abdominal pumping و Auxillary respiratory و Autoventilation mechanisms. | التزامن الثغري |
| Spiracular trachea | القصبية القصيرة غير المتفرعة التي تنشأ مباشرة من الفتحة أو الثغر التنفسي. | القصبية الثغرية |
| Spiracular valve | الصمام الذي يغلق الثغر التنفسي بواسطة العضلة الغالقة أو القافلة. | الصمام الثغري |
| Spiracularia | في حشرات المجموعة Coccids الأذرع الجانبية الممتدة من السطح الداخلي للحافة أو الميزاب التنفسي إلى داخل تجويف الجسم. | الذراع الثغري |
| Spiral | تركيب أو زائدة ملتفة. انظر أيضاً : Cercinate و Coil. | لفة |
| Spiral cleavage | طريقة للنمو الجنيني المبكر تحدث في الرخويات والحلقيات وغيرها من الحيوانات اللاقارية يحدث الانقسامين الأولين للخلية البيضية المخصبة في مستويين عموديين على بعضهما البعض لتنتج خلايا رباعية أما الانقسامات الثلاثة التالية فتحدث في مستويات أفقية قاطعة الرباعيات المتتالية ، وعلى أية حالة ، فإن هذه الخلايا ليست بالضبط فوق الأربعة التي تتحدر منها وفي كل انقسام تنزاح الخلايا الجديدة قليلاً لتشكل مظهراً حلزونياً للجنين الصغير. | تفلق حلزوني |
| Spiral fibre | تطلق على التغطيات اللولبية أو الحلزونية الكايتينية للقصبات الهوائية والتي تدعم القصبات الهوائية ويقائنها مفتوحة انظر Taenidium. | الليفة اللولبية |
| Spiral thread | انظر Taenidium. | خيوط لولبي |

| | | |
|------------------------------|---|---------------------------|
| Spiral tongue | تطلق على أجزاء الفم الماصة في حشرات حرشفية الأجنحة. | اللسان اللولبي أو الخرطوم |
| Spiraling whitefly | <i>Aleurodicus dispersus</i> Russell, Hemiptera, Aleyrodidae. | الذبابة اللولبية البيضاء |
| Spiralis | الحبل الابطي. الرباط. العرق الملتف حسب (MacGillivray). | اللفة |
| Spirea aphid | <i>Aphis spiraecola</i> Patch, Hemiptera, Aphididae. | من الاسبيرية |
| Spirignath | أجزاء الفم الملتفة. | الخرطوم |
| Spiritrompe | انظر Spirignath. | خرطوم |
| Spirulate | تستخدم لوصف تركيب أو كائن ملتف بشكل اللولب. | ملتف |
| Spitfire grubs | تطلق على الطور اليرقي للـ <i>Perga spp</i> من عائلة Pergidae من رتبة غشائية الأجنحة. | الديدان القاذفة للهب |
| Spittle | مادة رغوية تطلقها الحشرات التابعة لعائلة Cercopidae من رتبة نصفية الأجنحة. | بصاق |
| Spittle bugs | اسم شائع لحشرات عائلة Cercopidae حيث أن الاسم اشتق من سلوكية الحوريات في إخفاء نفسها في سائل يشبه البصاق يفرزه الشرج. انظر أيضاً: Cercopidae. | البق البصاق |
| Splanchnic | يعود أو يختص بالأحشاء. | حشوي |
| Splanchnic layer | الطبقة الداخلية للبشرة الوسطى ، تطلق على جدران القناة الهضمية حسب (Snodgrass) وتسمى Splanchnopleure. | الطبقة الحشوية |
| Splanchnic nerves | الأعصاب التي تنشأ من العقدة العصبية البطنية الأولى وتعبر إلى الأمعاء الخلفية والجهاز التناسلي. | الأعصاب الحشوية |
| Splanchnocyte | الخلايا الصغيرة المحبة للصبغات من كريات الدم البيضاء والتي تصطبغ بشدة مقارنة ببقية كريات الدم البيضاء. | الخلية الحشوية |
| Splanchnopleure | انظر Splanchnic layer. | طبقة حشوية |
| Splendens | الألوان التي تعطي بريق معدني نتيجة عكس الضوء بشدة. | الالوان البراقة |
| Splendid emerald wasp | <i>Stilbum splendidum</i> Fabricius, Hymenoptera, Chrysididae. | زنبور الزمرد البراق |
| Splendid ghost moths | <i>Aenetus spp</i> , Lepidoptera, Hepialidae. | العث الشبحي البراق |
| Splendid tenebrionid | <i>Cyphaleus mastersi</i> Pascoe, Coleoptera, Tenebrionidae. | التنبريونيد البراق |
| Splenic organ | مجاميع خلوية مرتبة على جانبي وسط اسفل الخلايا حول القلبية وجد هذا العضو في حشرات جلدية الأجنحة. | عضو الطحال |
| Split | عملية تقسيم مكونات خلية النحل القوية لتكوين خلية جديدة وزيادة عدد الخلايا. | يقسم أو تقسيم |
| Split gene | المورثة التي لا تكون مستمرة ، وتسمى أيضاً Interrupte gene. | المورثة المنشقة |
| Splitter | في علم التصنيف ، هو الشخص الذي يقسم خامته أو مجموعته بشكل اصغر من المعتاد أو هو الشخص الذي تكون معايير ه عند تحديد مستوى مرتبة تصنيفية | مفتت |

| | | |
|-------------------------------|---|-------------------------------|
| | معينة بشكل ينتج عنه رفع التقسيم الموجود إلى أعلى مثل النويجات إلى أنواع. وتطلق أيضاً على الشخص الذي يحاول أن يعبر حتى عن الاختلافات الصغيرة بالتسمية. انظر أيضاً : Lumper. | |
| Spoile | اطلق عليه هذا الاسم لأنه أصبح شيء مهمل. | جلد الاتسلاخ. |
| Sponge flies | انظر Sisyridae. | ذباب الإسفنج |
| Spongiform | | إسفنجي الشكل. |
| Spongilla flies | انظر Sisyridae. | ذباب الإسفنج |
| Sponging mouthparts | نوع من أجزاء الفم توجد في حشرات ذات الجناحين من مجموعة Muscomorpha كما في ذبابة الإسطل وذباب التسي تسي والذبابة المنزلية حيث تتكون من خرطوم طويل يتكون من جزئين الجزء القاعدي Rostrum والجزء الطرفي Haustellum والذي ينتهي بتركيبين لحميين ، الشفتين فيهما عدد من التراكيب الأنبوبية (القصبات الكاذبة) تساعد على امتصاص السوائل وتميرها إلى القناة الغذائية كل هذا يتمثل في الشفة السفلى المتضخمة أما أجزاء الفم الأخرى فحدثت عليها تحورات كبيرة. | أجزاء الفم الإسفنجية |
| Spongiöse | يشبه الإسفنج. | إسفنجي |
| Spongiphoridae | أو عائلة حشرات إبرة العجوز الصغيرة وتعود لرتبة جلدية الأجنحة Dermaptera ولفوق عائلة Spongiphoroidea. | عائلة سبونجيفوريدي |
| Spongiphoroidea | وتعود لرتبة جلدية الأجنحة وتضم عائلة Spongiphoridae. | فوق عائلة سبونجيفوريديا |
| Spongiplasm | المادة الغامقة القابلة للتقلص في حزم الليفة العضلية للحشرة أو هي الشبكية السائتوبلازمية. | البلازما الإسفنجية |
| Spongy parenchyma | في الأورام التي تصنعها زنابير العائلة Cynipidae تطلق على الأنسجة التي تحتل الجزء المركزي من الورم. | البارنشيما الإسفنجية |
| Spontaneous generation | النشوء الذاتي وهي نظرية في الخلق والتكوين. | التولد الذاتي |
| Spoon | في حشرات ذات الجناحين صليبية صغيرة عند قاعدة دبوسي التوازن. في حشرات غشائية الأجنحة تطلق على الشفة في نحل العسل. في حشرات حرشفية الأجنحة الاستطالة البعيدة للجهة البطنية للقابض Harpe. | ملعقة |
| Spoon winged lacewing | <i>Chasmoptera hutti</i> Westwood, Neuroptera, Nemopteridae. | أسد المَن ذو الأجنحة الملعقية |
| Sporonaony | التغيرات الحاصلة في بويضة الـ Plasmodium والتي تؤدي إلى إنتاج الأبواغ. | التكاثر البوغي |
| Sporonaony phase | مرحلة في دورة حياة الـ Plasmodium التي تحدث داخل جسم الحشرة العائل ويتم خلالها الإنتاج الجنسي للأبواغ. | مرحلة التكاثر البوغي |
| Sporotheca | أبواغ فطرية توجد داخل تراكيب أو حافظات على أجسام بعض أنواع الحلم التابع للمجموعة Heterostigmatid. | حافظة الأبواغ |
| Sporozoite | كائن دقيق ينتج عن بويضة الـ Plasmodium المسبب للملاريا والذي يتم حقنه في جسم الإنسان | الحَي البوغي |

| | | |
|--|--|---------------------------------------|
| | بواسطة البعوض <i>Anopheles</i> حيث ينتقل بعد ذلك إلى الكبد. | |
| Spotless grass yellow | <i>Eurema laeta</i> (Bulter), Lepidoptera, Pieridae. | فراشة الحشيش الصفراء عديمة البقع |
| Spotted alfalfa aphid parasite | <i>Triox complanatus</i> , Quilis, Hymenoptera, Braconidae. | طفيل من الجت المرقط |
| Spotted alfalfa aphid | <i>Therioaphis maculata</i> (Buckton) <i>Therioaphis trifolii</i> (Monell), Hemiptera, Aphididae. | من الجت المرقط |
| Spotted asparagus beetle | <i>Crioceris duodecimpunctata</i> (Linnaeus), Coleoptera, Chrysomelidae. | خنفساء الاسبرجس المرقطة |
| Spotted beet webworm | <i>Hymenia perspectalis</i> (Hubner), Lepidoptera, Pyralidae. | دودة البنجر الناسجة المرقطة |
| Spotted blister beetls | <i>Epicauta maculata</i> (Say), Coleoptera, Meloidae. | خنفساء البثرات المرقطة |
| Spotted bollworm | <i>Earias insulana</i> (Boisd) <i>Earias fabia</i> (Stoll), Lepidoptera, Noctuidae. | دودة الجوز المرقطة |
| Spotted brown butterfly | <i>Heteronympha paradelpha</i> Lower, Lepidoptera, Nymphalidae. | الفراشة البنية المرقطة |
| Spotted cowpea bruchid | <i>Callosobruchus maculatus</i> (Fabricius), Coleoptera, Bruchidae. | خنفساء اللوبيا المرقطة |
| Spotted cuckoo bees | <i>Thyreus</i> spp, Hymenoptera, Anthophoridae. | نحل الوقواق المرقط |
| Spotted cucumber beetle | <i>Diabrotica undecimpunctata</i> Berber, Coleoptera, Chrysomelidae. | خنفساء الخيار المرقطة أو المنقطة |
| Spotted cutworm | <i>Amathes c-nigrum</i> (Linnaeus), Lepidoptera, Noctuidae. | الدودة القارضة المرقطة |
| Spotted fever | انظر Tick borne Spotted fever. | الحمى البقعية |
| Spotted gum psyllid | <i>Eucalyptolyma maideni</i> Froggatt, Hemiptera, Psyllidae. | بسليد الصمغ المرقط |
| Spotted hairy fungus beetle | <i>Mycetophagous quadriguttatus</i> , P. Muller, Coleoptera, Mycetophagidae. | خنفساء الفطر الشعرية المرقطة |
| Spotted katydid | <i>Epipitytha trigtiduoguthata</i> (Serville), Orthoptera, Tettigoniidae. | الجندب المرقط |
| Spotted leafhopper | <i>Austroagallia torrida</i> Evans, Hemiptera, Cicadellidae. | قفاز الأوراق المرقط |
| Spotted loblolly pine sawfly | <i>Neodiprion taedae</i> Ross, Hymenoptera, Diprionidae. | زنبور صنوبر لوبلوي المنشاري المرقط |
| Spotted mediterranean cockroach | <i>Ectobius pallidus</i> (Oliver), Orthoptera, Blatellidae. | صرصر البحر المتوسط المرقط |
| Spotted oleander caterpillar | <i>Empyreuma affinis</i> Rothschild, Lepidoptera, Arctiidae. | يرقة الدفلة المرقطة |
| Spotted pine sawyer | <i>Monochamus mutator</i> , LeConte, Coleoptera, Cerambycidae. | ناشر الصنوبر المرقط |
| Spotted pink | <i>Pectinophora scutigera</i> (Holdaway), | دودة الجوز القرنفلية |

| | | |
|-------------------------------------|--|-------------------------------|
| bollworm | Lepidoptera, Gelechiidae. | المرقطة |
| Spotted skipper | <i>Hesperilla ornata</i> (Leach), Lepidoptera, Hesperidae. | الدودة المرقطة |
| Spotted stalk borer | <i>Chilo partellus</i> (Swinhoe), Lepidoptera, Pyralidae. | حفار الساق المرقط |
| Spotted sugarcane stem borer | <i>Proceras sacchariphagus</i> Boyer, Lepidoptera, Pyralidae. | حفار ساق القصب المنقط |
| Spotted tentiform leafminer | <i>Phyllonrycter blancardella</i> (Fabricius), Lepidoptera, Gracillaridae. | ناخرة الأوراق الخيمية المرقطة |
| Spotted tree borer | <i>Synaphaeta guexi</i> (LeConte), Coleoptera, Cerambycidae. | حفار الأشجار المنقط |
| Spotted tussock moth | <i>Lophocampa maculata</i> Harris, Lepidoptera, Arctiidae. | عثة العشب المرقطة |
| Spotted vegetable weevil | <i>Desiantha diversipes</i> (Pascoe), Coleoptera, Curculionidae. | سوسة الخضراوات المرقطة |
| Spotted wilt | مرض فايروسي يصيب الطماطة وينتقل بواسطة العديد من أنواع الثريس. | الذبول المرقط |
| Spotted winged antlion | <i>Dendroleon obsoletus</i> (Say), Neuroptera, Myrmeleontidae. | أسد النمل مرقط الأجنحة |
| Spragis | انظر Spermatophragma. | حاجز الحيامن |
| Spread winged damselflies | انظر Lestidae. | الرعاشات ذات الأجنحة المنبسطة |
| Spring | أي تركيب ملتحق في حشرات Collembola أو ذات الذنب القافز تطلق على Furcula. | نابض |
| Spring beetle | <i>Colymbomorpha vittata</i> Britton, Coleoptera, Scarabaeidae. | خنفساء الربيع |
| Spring canker worm | <i>Paleacrita vernata</i> (Peck), Lepidoptera, Geometridae. | دودة القرحة الربيعية |
| Spring disease | مرض في الديدان القارضة <i>Euxoa segetum</i> (Denis & Schiffermuller) تسببه البكتريا <i>Pseudomonas septica</i> Bergey. | مرض الربيع |
| Spring dwindling | تطلق على تدهور خلية النحل نتيجة التشتية السيئة أو قلة الغذاء المخزون أو المرض أو وجود الأكاروسات المفترسة. | التدهور الربيعي |
| Spring flies | انظر Perlidae. | ذباب قافز |
| Spring tails | انظر Collembola. | ذات الذنب القافز |
| Spring webworm | <i>Ocnogyna loewi</i> (Zeller), Lepidoptera, Arctiidae. | دودة الربيع الناسجة |
| Sprinkling sewage filter fly | انظر Tricling filter fly. | ذبابة مرشحة المجاريير |
| Spruce aphid | <i>Elatobium abietinum</i> (Walker), Hemiptera, Aphididae. | من البيسية أو السبروس |
| Spruce bark beetle | <i>Ips typographus</i> Linnaeus, Coleoptera, Scolytidae. | خنفساء قلف البيسية أو السبروس |
| Spruce beetle | <i>Dendroctonus rufipennis</i> (Kirby), Coleoptera, Scolytidae. | خنفساء البيسية أو السبروس |
| Spruce bud midge | <i>Dasineura swaini</i> (Felt), Diptera, | ذبابة برعم البيسية أو |

| | | |
|------------------------------|--|-------------------------------|
| | Cecidomyiidae. | السيروس |
| Spruce bud moth | <i>Zeiraphera canadensis</i> Mutuura & Freeman, Lepidoptera, Tortricidae. | عثة برعم البيسية أو السيروس |
| Spruce bud scale | <i>Physokermes piceae</i> (Schrank), Hemiptera, Coccidae. | قشرية برعم البيسية أو السيروس |
| Spruce budworm | <i>Choristoneura fumiferana</i> (Clemens), Lepidoptera, Tortricidae. | دودة برعم البيسية أو السيروس |
| Spruce coneworm | <i>Dioryctria reniculelloides</i> Mutuura & Munroe, Lepidoptera, Pyralidae. | دودة مخروط البيسية أو السيروس |
| Spruce mealy bug | <i>Puto sandini</i> Washburn, Hemiptera, Pseudococcidae. | بق البيسية الدقيقي |
| Spruce needleminer | <i>Endothenia alboineana</i> (Kearfott), Lepidoptera, Tortricidae. | ناخرة أوراق البيسية الابرية |
| Spruce seed moth | <i>Cydia strobilella</i> (Linnaeus) <i>Cydia youngana</i> (Kearfott), Lepidoptera, Tortricidae. | عثة بذور البيسية |
| Spruce spider mite | <i>Oligonychus ununguis</i> (Jacobi), Acari, Tetranychidae. | حلم البيسية العنكبوتي |
| Spumaline | مادة رغوية تنتج وتستخدم من قبل الحشرات لتغطية البيض في حشرات رتبة Trichoptera وهي إفراز من الغدة المساعدة للأنثى تحيط بالبيض. | رغوة |
| Spume | انظر Spumaline. | رغوة |
| Spur | زائدة تشبه الشوكة تنشأ من الجليد وتتمفصل مع جدار الجسم ويوجد في الغالب على عقل الأرجل كالساق. انظر أيضاً: Acantha و Calcar و Spine و Strigil. (الشكل 10-5) | مهماز |
| Spur formula | توضيح عددي أو رقمي لعدد المhamيز الموجودة على عقل الأرجل. | معادلة المhamيز |
| Spur legged phasmatid | <i>Didymuria violescens</i> (Leach), Phasmida, Phasmatidae. | الشبحية ذات الأرجل المhamزية |
| Spur throated locust | <i>Nomadacris guttulosa</i> (Walker), Orthoptera, Acrididae. | الجراد ذو الحنجرة الشوكية |
| Spurge bugs | انظر Stenocephalidae. | بق الفربيون |
| Spurious | مصطلح يطلق على أي تركيب كاذب أو طارئ. | كاذب |
| Spurious cells | في حشرات ذات الجناحين هي الخلية الشرجية الثالثة حسب (Comstock). | الخلايا الكاذبة |
| Spurious ocellus | البقع العينية الخالية من القرنية أو البؤبؤ. | العوينات الكاذبة |
| Spurious suture | الخط المنخفض الذي يشبه الدرز ولكنه لا يقطع السطح. | الدرز الكاذب |
| Spurious vein | في حشرات غشائية الأجنحة بعض الأنواع من الطيات أو التغلضات في سطح الجناح والتي تشبه العروق. انظر أيضاً: Nebulous veins و Tubular vein و Trace vein و Spectral vein. | العرق الكاذب |
| Squama | حرفشة أو تركيب يشبه الحرفشة أو هي صليبية عريضة مسطحة مرتبطة بعضو أو زائدة أو تركيب في الرعاشات هي الامتداد الجانبي للذفن التي تحمل | حرفشة |

| | | |
|-----------------------------------|--|----------------------------------|
| | ملاص الفك السفلي والثفة السفلى في حشرات فوق عائلة Coccoidea تطلق على الحافة المهدبة بتركيبة تشبه الأشواك حسب (Comstock). أو هي الشعيرات الحرفية حسب (Maskell). في حشرات حرفية الأجنحة زائدة تشبه الحرفية تغطي قاعدة الجناح الأمامي. في حشرات ذات الجناحين هي الحرفية الصغيرة فوق دبوس التوازن. | |
| Squama palpifera | الجزء الثالث من الفك السفلي. | الحرفية حاملة الملمس |
| Squamate | أي ذات حراشيف تعود لتكوين مغطى بالحراشيف وتسمى أيضاً: Squamese و Squamiform و Squamulose و Squamulose و Squamulosus و Squamulose و Squamulose. | ذو حراشيف |
| Squamese | انظر Squamate. | ذو حراشيف |
| Squamiform | لها شكل الحرفية. انظر أيضاً: Lamelliform و Phylliform و Laminiform. | حرفية الشكل |
| Squamiform sensillum | خصلة شعرية حسية متحورة لتشكل عضو حسي على قاعدة الجناح وعلى العرق الحافي في حرفية الأجنحة وأن الجزء الخارجي من هذا العضو يظهر بشكل حرفية متطاولة أو مغزلية. وتسمى أيضاً: Squamiformium sensillum. انظر أيضاً: Trichode sensillum. | عضو الحس الحرفي |
| Squamopygidium | أو حرفة القفا. تطلق على الزائدة الشرجية في عائلة Elateridae. | الحرفية العجزية |
| Squamous | انظر Squamate. | ذو حراشيف |
| Squamula | حرفية صغيرة تغطي قاعدة الأجنحة الأمامية في بعض الحشرات. في حشرات ذات الجناحين هي Alula وتسمى أيضاً Tegula. | حرفية |
| Squamula alaris | في حشرات ذات الجناحين هي الحرفية العليا حسب (Comstock). | الحرفية الجناحية |
| Squamula thoracalis | في حشرات ذات الجناحين هي الحرفية السفلى. | الحرفية الصدرية |
| Squamulata canegrub | <i>Lepidiota squamulata</i> Waterhouse, Coleoptera, Scarabaeidae. | دودة قصب السكر ذات الحرفية |
| Squamulate | انظر Squamate. | ذو حراشيف |
| Squamulose | انظر Squamate. | ذو حراشيف |
| Squamulosus | انظر Squamate. | ذو حراشيف |
| Squamulous | انظر Squamate. | ذو حراشيف |
| Square headed wasps | انظر Sphecidae. | الزنابير مربعة الرأس |
| Square necked grain beetle | <i>Cathartus quadricollis</i> (Guerin-Menville), Coleoptera, Cucujidae. | خنفساء الحبوب ذات الرقبة المربعة |
| Square nosed fungus beetle | <i>Lathridius minutus</i> (Linnaeus), Coleoptera, Lathridiidae. | خنفساء الفطر ذات الأنف المربع |
| Squarrose | وتكتب أيضاً Squarrosus. | مكسو بالحراشيف |
| Squarrosus | انظر Squarrose. | مكسو بالحراشيف |
| Squash beetle | <i>Epilachna borealis</i> (Fabricius), Coleoptera, Chrysomelidae. | خنفساء القرعيات |
| Squash bug | <i>Anasa tristis</i> (DeGeer), Hemiptera, | بقعة القرعيات |

| | | |
|----------------------------|---|-------------------------------|
| | Coreidae، انظر Coreidae. | |
| Squash vine borer | <i>Melittia curcurbitae</i> (Harris), Lepidoptera, Sesiidae. | حفار ساق القرع |
| Squeaker beetles | انظر Hygrobiidae. | الخنافس الصرارة أو الصياحة |
| St John's wort leaf beetle | <i>Chrysolina hyperici</i> (Forster) <i>Chrysolina quadrigemina</i> (Suffrian), Coleoptera, Chrysomelidae. | خنفساء أوراق حشيشة سانت جونز |
| St John's wort midge | <i>Zeuxidiplosis giardi</i> (Kieffer), Diptera, Cecidomyiidae. | ذبابة حشيشة سانت جونز |
| St John's wort root borer | <i>Agrilus hyperici</i> (Creutzer), Coleoptera, Buprestidae. | حفار جذور حشيشة سانت جونز |
| St John's wort stunt mite | <i>Aculus hyperici</i> (Liro), Acari, Eriophyidae. | حلم تقزم حشيشة سانت جونز |
| St line moths | الخط تحت الطرفي الذي يقطع الأجنحة الأمامية باتجاه قاعدة الحافة الخارجية لبعض أنواع العث. | العث ذو الخط تحت الطرفي |
| St louis encephalitis | مرض فايروسي تنقله الحشرات وخاصة البعوض التابع للجنس <i>Culex</i> . | التهاب سحايا سانت لويس |
| St mark's flies | انظر Bibionidae. | ذباب سانت مارك |
| St space | انظر Subterminal space. | الفراغ تحت الطرفي |
| Stabbers | تطلق على الحشرات ذات أجزاء الفم الرمحية أو الماصة. | الواخزات |
| Stability of nomenclature | تشير مقدمة قانون التسمية إذا كان التطبيق الحرفي الدقيق لقوانين التسمية سيؤدي إلى تهديد الثبات في بعض الحالات الخاصة فإن تعليق هذه القوانين يمكن أن يتم من قبل لجنة التسمية الدولية. | ثبات التسمية |
| Stable flies | انظر Muscidae. <i>Stomoxys calcitrans</i> (Linnaeus), Diptera, Muscidae. | ذباب الإسطبلات |
| Stadium | الفترة بين انسلاخين متتابعين أو هي فترة العمر اليرقي. انظر أيضاً : Instar و Stage. | طور أو مرحلة من مراحل النمو |
| Stag beetles | الخننافس طويلة القرون. انظر أيضاً : Lucanidae. | الخنظب |
| Stage | تطلق على أي مرحلة في عملية النمو. | طور ، دور |
| Staghorn fern beetle | <i>Halticorus platycerii</i> Lea, Coleoptera, Chrysomelidae. | خنفساء سرخس ستاجهورن |
| Stainers | انظر Pyrrhocoridae. | صبغات |
| Stalk | | ساق أو عنق. |
| Stalk borer | <i>Papaipema nebris</i> (Guenee), Lepidoptera, Noctuidae. | حفار الساق |
| Stalk eyed flies | انظر Diopsidae. | الذباب ذو العيون البارزة |
| Stalked bodies | انظر <i>Corpora pedunculata</i> . | أجسام عش الغراب |
| Stalked egg | بيضة متطولة ذات نتوء يشبه الساق ينشأ من أحد أو كلا قطبي البيضة. | البيضة ذات الساق |
| Staphylinidae | أو عائلة خنافس الطرق أو الخنافس الرواغة أو خنافس الفطريات البراقة وتعود لرتبة غمدية الأجنحة ولفوق عائلة Staphylinoidea. | عائلة ستافيلينيدي أو الجزريات |
| Staphylinoidea | وتعود لرتبة غمدية الأجنحة وتضم العوائل الآتية : | فوق عائلة ستافيلونويديا |

| | | |
|------------------------|--|------------------------------------|
| | Dasycteridae و Anisotomidae و Agyrtidae و Leptinidae و Leiodidae و Hydraenidae و Micropeplidae و Limuloididae و Scydmaenidae و Ptiliidae و Pselaphidae و Staphylinidae و Silphidae | |
| Staphylla | تطلق على النهايات المتضخمة من نهايات الفطر التي تظهر بشكل عنقود العنب والتي تتعايش مع النمل .Atta | العنقود |
| Star jasmine thrips | <i>Thrips orientalis</i> (Bagnall), Thysanoptera, Thripidae. | ثربس نجمة الياسمين |
| Star shaped amoebocyte | انظر Plasmotocyte. | خلية الدم النجمية الأميبية |
| Starling mite | <i>Ornithonyssus bursa</i> (Berlese), Acari, Macronyssidae. | حلم الزرزور |
| Starvation | | الجوع. |
| Starve | | الموت جوعاً. |
| Stase | في الاكاروسات هو احد المراحل من الأشكال المتعاقبة لمراحل نمو الاكاروسات والذي يميز مرحلة عن الأخرى ، هو التغير في بعض الصفات المظهرية ولا يعتبر الانسلاخ شرطاً أساسياً لبدء وانتهاء Stase كما في Instar. | طور أو مرحلة |
| Stasipatric speciation | أو الاستنواع اللحظي وهو تنوع يحدث نتيجة تعدد الأمشاج. انظر أيضاً : Allopatric speciation. | الاستنواع السريع |
| Stasis | توقف حركة السوائل في الحيوانات. | ثابت |
| Stasoid | انظر Stase. | مرحلي |
| Statory phase | في الحشرات الاجتماعية تطلق على الفترة التي لا تتحرك فيها مستعمرة النمل الجياش وان معظم الحضنة في المستعمرة هي عبارة عن بيض و عذارى. | مرحلة أو طور الثبات |
| Stathmopodiidae | انظر Oecophoridae. | عائلة ستاثموبوديدي |
| Static organ | أي تركيب يساعد في الحفاظ على التوازن. انظر أيضاً : Statolith. | عضو التوازن |
| Static sense | تحسس التوازن أو عملية المحافظة على وضع الحشرة في الهواء. | الإحساس بالتوازن |
| Stationary phase | في الزراعة النسيجية هي الفترة التي تلي الزيادة الاسية في عدد الخلايا وتمتاز بعدم تكاثر أعداد الخلايا في طور الثبات. انظر أيضاً : Exponential phase و Lag phase. | طور أو حالة الثبات |
| Statistical threshold | ويمثل عدد الحشرات التي تسبب خسارة في الحاصل يمكن قياسه إحصائياً وأن قيمة هذا الحد الحرج أقل من قيمة الحد الاقتصادي الحرج ويسمى أيضاً الحد الحرج للضرر Damage threshold. | الحد الحرج الإحصائي |
| Statlk eyed fly | <i>Sphyracephala brevicornis</i> (Say), Diptera, Diopsidae. | الذبابة ذات العين المحمولة على ساق |
| Statocysts | عضو حسي مسؤول عن الحفاظ على التوازن والتوجه في الكائن الحي. يوجد هذا العضو على صدر النمل Dorymyrmex حيث يقع خلف حرقفة الرجل الأخيرة. كما وجد في رأس الأرضة | كيس الموازنة |

| | | |
|------------------------|---|---------------------------------|
| | Anoplotermes والقرون الشرجية للصرصر Arenivaga حيث يعمل كمستقبل للجاذبية وهو عبارة عن انغماد كيوتكلي مخطط بشعيرات ويحتوي عدة حبيبات من الرمل والتي تسمى حصوة الموازنة Statoliths حيث تعمل النتوءات الكيوتكلية لتجويف على إبقاء هذه الحبيبات بشكل غير قادر على الحركة وعندما تتحرك فإنها تنبه بعض المستقبلات التي تعطي الجسم المعلومات اللازمة حول الاتجاه والاتزان. انظر أيضاً: Palmen's organ و Proprioceptors. | |
| Statodynamic sense | الحس الذي ينضم وضع الكائن بالنسبة للفراغ والأشياء المحيطة به. | الإحساس بالاتزان الحركي |
| Statolith | وهي عبارة عن كربونات كالسيوم بشكل حبيبات رملية توجد في كيس الموازنة Statocyst. | حصوة الموازنة |
| Status | الموقع التصنيفي يحدد موقع الكائن الحي ضمن المراتب التصنيفية المعتمدة دولياً. | موقع أو وضع المرتبة التصنيفية |
| Steamer | انظر German cockroach. | المبخر |
| Steamfly | انظر German cockroach. | ذبابه البخار |
| Steatocyte | نوع من الخلايا الأميبية التي تتفصل عن الأنسجة الدهنية لتحطيم الخلايا الدهنية في اليرقات وإذابتها. | مذيبة الخلية الدهنية |
| Steel blue blow fly | <i>Chrysomya saffrana</i> (Bigot), Diptera, Calliphoridae. | ذبابه اللحم المعدنية الزرقاء |
| Steel blue lady beetle | <i>Orcus chalybeus</i> (Boisduval), Coleoptera, Coccinellidae. | الدعسوقة المعدنية الزرقاء |
| Steel blue sawfly | <i>Perga affinis</i> Kirby <i>Perga dorsalis</i> Leach, Hymenoptera, Pergidae. | الزنبور المنشاري المعدني الأزرق |
| Stegasimous | في الاكاروسات تطلق على الاكاروسات ذات الجسم الفكي المسحوب أسفل لوحة بحيث لا يمكن رؤيته من الأعلى. | المدرعة أو ذات الدرع |
| Stellate | وتكتب أيضاً Stellated و Stelliform. | نجمية الشكل |
| Stellated | انظر Stellate. | نجمية |
| Stelliform | انظر Stellate. | نجمية الشكل |
| Stelocytтарous | في الحشرات الاجتماعية تطلق على طبقات الأقراص الشمعية المدعمة بواسطة أعمدة ولا ترتبط بواسطة غلاف. انظر أيضاً: Phragmocyttares و Poecilocyttares. | الأقراص ذات الدعائم |
| Stem mother | الأنثى غير المجنحة التي تتكاثر عذرياً أو هي إناث المَن التي تضع ولادات والناجحة عن بيض التشتية. انظر أيضاً: Fundatrix. | الأم الأساسية |
| Stem sawflies | انظر Cephidae. | ذباب السيقان المنشاري |
| Stemapoda | تطلق على الأرجل الشرجية الخيطية المتحورة ليرقات حشرة Cerura ويرقات Notodontid الأخرى. | الأرجل الخيطية |
| Stemmata | ويختلف عددها باختلاف الحشرات فتوجد عين بسيطة واحدة على كل جانب من الرأس كما في بعض يرقات غمدية الأجنحة، بينما في يرقات حرشفية | العيون البسيطة الجانبية |

| | | |
|-------------------------|---|----------------------------|
| | الأجنحة توجد ستة أعين على كل جهة وتتركب العين البسيطة من الخلايا الشبكية الحساسة للضوء تقع تحت القرنية وبالتحديد تحت الطية المولدة للقرنية مباشرة وتمتلك القرنية عدسة محدبة الوجهين تعمل على تركيز الضوء الساقط عليها. إن وظيفة العين البسيطة هي التفريق بين الضوء والظلام وتميز قوة الضوء. | |
| Stemmaticum | الحدود المثلثة أو المستطيلة الشكل والواضحة للعين البسيطة في العديد من أجناس عائلة Mymaridae من حشرات غشائية الأجنحة. | محجر العين البسيطة |
| Stenocephalidae | أو عائلة بق الفربيون. | عائلة ستينوسيفاليدي |
| Stenocephalous | يعود أو يختص بالحيوانات ذات الرأس الرفيع المتطاول. | رفيعة الرأس |
| Stenogamous | يعود أو يختص بالأنواع التي تتزاوج في منطقة أو أماكن محدودة مثال ذلك البعوض. | محدودة التزاوج |
| Stenogastric | تستخدم لوصف الحيوانات ذات البطن القصيرة. | محدودة البطن |
| Stenogastrinae | أو الزنابير الحوامة وتعود لعائلة Vespidae من رتبة غشائية الأجنحة. | عويلة ستينوكاستريني |
| Stenohaline | تعود أو تختص بالكائنات التي لا تتكيف للعيش في مدى واسع من الملوحة. انظر أيضاً : Euryhaline. | محدودة التكيف للملوحة |
| Stenohygric | تعود أو تختص بالكائنات التي لا تتكيف لمدى واسع من الرطوبة. انظر أيضاً : Euryhygric. | محدودة التكيف للرطوبة |
| Stenomicridae | انظر Preiselididae. | عائلة ستينومكريدي |
| Stenomidae | انظر Oecophoridae. | عائلة ستينوميدي |
| Stenopelmatidae | أو عائلة صراصير القدس وتعود لرتبة مستقيمة الأجنحة Orthoptera ولفوق عائلة Stenopelmatoidea. | عائلة ستينوبيلماتيدي |
| Stenopelmatoidea | وتعود لرتبة مستقيمة الأجنحة وتضم عائلة Stenopelmatidae. | فوق عائلة ستينوبيلماتويديا |
| Stenophagous | انظر Euryphagous و Monophagous و Polyphagous. | محدود العوائل الغذائية |
| Stenophagy | | محدودة العوائل الغذائية. |
| Stenopsocidae | عائلة حشرية تعود لرتبة Psocoptera. | عائلة ستينوبوسوسيدي |
| Stenopsychidae | عائلة حشرية تعود لرتبة Trichoptera وتنتهي لفوق عائلة Hydropsychoidea. | عائلة ستينوبسيكيدي |
| Stenopterous | مصطلح يطلق على حشرات نصفية الأجنحة. | مختزلة أو رفيعة الأجنحة |
| Stenorhynchan | | رفيعة الخرطوم. |
| Stenothermal | تطلق على الكائنات التي تعيش ضمن مدى حراري محدود أو ضيق. | محدودة المدى الحراري |
| Stenothermic | صفة الكائن الحي الذي لديه القدرة على تحمل مدى محدود فقط من درجات الحرارة في البيئة المحيطة. | محدود التكيف الحراري |
| Stenothorax | الحشرات التي تمتلك حلقة رفيعة تفصل بين الصدر الأمامي والأوسط. | ضيقة أو رفيعة الصدر |
| Stenotopic | صفة الكائن الحي ذي القدرة المحدودة للتكيف مع تغير الأحوال البيئية أو صفة الكائن الحي ذي التوزع المحدود في البيئة. | محدود التكيف البيئي |
| Stenotritidae | وتعود لرتبة غشائية الأجنحة ولفوق عائلة | عائلة ستينوترايتيدي |

| | | |
|--------------------------------|---|------------------------|
| | Apoidea. | الكائن وحيد البيئة |
| Stenivalent organism | الكائن الذي يعيش في نمط بيئي محدد. | |
| Stephanidae | عائلة حشرية تعود لرتبة غشائية الأجنحة ولفوق عائلة Stephanoidea وأحياناً Ichnumonoidea. | عائلة ستيفانيدى |
| Stephanocircidae | أو عائلة البراغيث الخرزية وتعود لرتبة Siphonaptera. | عائلة ستيفانوسيرسيدي |
| Stephanoidea | وتعود لرتبة غشائية الأجنحة وتضم العوائل الآتية : Ceraphronidae و Ichneumidae و Megalyridae و Maimetshidae و Stephanidae و Trigonalidae. | فوق عائلة ستيفانويديا |
| Stercoraceous | يعود أو يختص بمادة تشبه البراز في التركيب والشكل واللون والرائحة أو تستخدم لوصف مادة تحوي براز وتسمى أيضاً Scatophilous. انظر أيضاً : Fimicolous. | برازي |
| Stercoraian trypanosome | قسم من التريبانوسوما التي تنقل عن طريق ملامسة براز الحشرات الناقلة لها إلى اللبائن. | التريبانوسوما البرازية |
| Stercoral | يعود أو يختص بالبراز. | برازي |
| Stereokinesis | انعكاس غير حركي بسبب المنبه السلبي اللمسي. انظر أيضاً : Hypnosis. أو هو منبه حركي مضخم. | منبه مضخم |
| Stereotaxis | الحركة التكيفية التي يقوم بها الكائن الحي استجابة للإثارة المستقبلية بالتلامس مع جسم صلب. | الانظام الجسم |
| Stereotropism | وهي عملية تساعد الحشرة في تجنب الملامسة أو الارتطام بالأشياء أي تحسس الأبعاد والأجسام. انظر أيضاً : Anemotropism و Aeolotropism و Chemotropism و Electrotropism و Geotropism و Galvanotropism و Hydrotropism و Heliotropism و Phototropism و Rheotropism و Thermotropism و Thigmotropism و Tonotropism. | الانتحاء الجسم |
| Sterigma | في حشرات حرشفية الأجنحة صليبية أو صليبات تحيط بفتحة الجراب التناسلي للأنثى. | دعامة استرنية |
| Sterile | الفرد غير القادر على التكاثر. | عقيم |
| Sterna | انظر Sternum. | استرنة |
| Sternacoila | ننوء غير حاد يشبه الشوكة للاسترنة الصغيرة والملاصقة للحرقفة والتي تعمل كنقطة ثانية للتمفصل. | اللولب الاسترني |
| Sternacosta | الحافة الداخلية المستعرضة للدرز الاسترني من خلال قواعد الأذرع الاسترنية. | الضلع الاسترني |
| Sternacostal suture | الدرز الخارجي للضلع الاسترني الذي يفصل قاعدة الاسترنة عن الاسترنة الصغيرة. | درز الضلع الاسترني |
| Sternal | يعود أو يختص بالاسترنة. | استرني |
| Sternal apodeme | في حشرات غشائية الأجنحة الذراع الاسترني الأمامي الظهري. انظر أيضاً : Apodeme. | الذراع الاسترني |
| Sternal apophyses | الأذرع الداخلية الجانبية للاسترنة الحقيقية. | الأذرع الاسترنية |

| | | |
|------------------------------|---|--------------------------------|
| | (الأشكال 20-2 و 53) | |
| Sternal laterale | في بعض الحشرات البدائية الصليبية التي تقع على كل من جانبي الاسترنة. أو جانبي الاسترنة الأمامية. | جانبي الاسترنة |
| Sternal line | خط اللوحة البطنية أو الاسترنية. | خط الاسترنة |
| Sternal orifice | في حشرات عائلة Perlidae شق يوجد على جانبي الاسترنة يمتد للداخل ويسمى أيضاً Furcal orifice. | القرص الاسترني |
| Sternal ridge | (الشكل 4-5). | الحافة الاسترنية |
| Sternal shield | أو اللوحة الصدرية وتوجد عادة بين حرقتي الزوج الأول والثاني من الأرجل. | اللوحة الاسترنية |
| Sternal spatula | في يرقات ذات الجناحين. انظر أيضاً : Anchor process. | الملعقة الاسترنية |
| Sternanum | الجزء الأمامي من القطاع الوسطي للاسترنة. كما تطلق على نقطة تمفصل الحرقة مع الاسترنة. | الاسترنية القاعدية |
| Sterناولus | في حشرات غشائية الأجنحة الدرز القصير المهمل على جانبي استرنة الصدر الأوسط أو هو اخدود بلورا الصدر الأوسط. | الدرز البلوري |
| Sternellar | يعود أو يختص بالاسترنة الصغيرة أو الأسترنية. | أستريني أو أستريني |
| Sternellum | مساحة من الاسترنة الحقيقية تقع خلف قواعد الأذرع الداخلية للاسترنة. (الشكل 1-20) | أسترنية أو الاسترنة الصغرى |
| Sternepimeron | جزء من الصليبية البلورية الخلفية للجهة البطنية من درز الصليبية البلورية الخلفية. انظر أيضاً : Hypoepimeron و Katopimerum و Meropleuron. | البلوريتة الخلفية الاسترنية |
| Sternepisternum | جزء من الصليبية البلورية على الجانب أو الجهة البطنية من درز البلوريتة الأمامية. انظر أيضاً : Katopisternum و Sternopleurite و Sternopleura. | البلوريتة الأمامية الاسترنية |
| Sternite | الجزء السفلي أو البطني لكل حلقة أو عقلة من عقل الجسم. انظر أيضاً : Tergite. (الشكل 2) | الاسترنة |
| Sternobasalare muscle | (الشكل 1-54). | العضلة الاسترنية لقاعدة الجناح |
| Sternocoxal | يعود أو يختص بالاسترنة والحرقة معا. | الاسترنة الحررقية |
| Sternogynal shield | وتتكون من اتحاد اللوحة الاسترنية مع الألواح التناسلية. | اللوحة الاسترنية التناسلية |
| Sternoidea | زوج من الصليبات الرقيقة المستعرضة الأمامية لمقدم المدور في بعض الحشرات. | الصليبات الاسترنية المستعرضة |
| Sternopleural | يعود للاسترنة البلورية. | استرني بلوري |
| Sternopleural suture | في حشرات ذات الجناحين الدرز الذي يفصل بين البلورا الوسطية والاسترنة البلورية. | الدرز الاسترني البلوري |
| Sternopleurite | الجزء المتصلب من بلورا الصدر أسفل الحرقة وتتحد مع الاسترنة أو هي الصليبية المركبة المكونة من اتحاد الاسترنة مع الصليبية البلورية الأمامية Episternum. | الاسترنة البلورية |
| Sternopleuron | انظر Sternopleurite. | الاسترنة البلورية |
| Sternorhabdites | في الرعاشات هي الرمح. في الصراصير من مجموعة Blattaria هي الصمامات الخلفية ، أما في | القضبان الاسترنية |

| | | |
|------------------------------|---|-----------------------------|
| | حشرات غشائية الأجنحة فهي تراكيب كيونتكلية أو حلقات صغيرة في البرقات والتي تتحول إلى آلة وضع البيض في الحشرات الكاملة. | |
| Sternorrhyncha | وتعود لرتبة نصفية الأجنحة وتضم البسليد ، الذباب الأبيض ، المن والحشرات القشرية والبق الدقيقي. | رتيبة ستيرنورينكا |
| Sternum | انظر Sternite. | الاسترنة |
| Sternum collare | الجهة السفلية الخلفية المرتفعة من الرقبة. | الاسترنة الضيقة |
| Sternum pectorale | تطلق على الحافة الدائمة لاسترنة الصدر الأمامي. | الاسترنة الصدرية |
| Stethidium | مصطلح يطلق على الصدر مع جميع زوائده أو ملحقاته. | الصدر |
| Stethosoma | في الاكاروسات تطلق على منطقة الجسم الأمامي ماعدا منطقة الجسم الفكي. | الجسم الأمامي |
| Stevens leafhopper | <i>Empoasca stevensi</i> Young, Hemiptera, Cicadellidae. | قفاز الأوراق ستيفنسي |
| Stewart's disease | مرض بكتيري يصيب الذرة وتسببه البكتريا <i>Bacterium stewarti</i> وتنتقل بواسطة خفساء الذرة البرغوثية وذبابة جذور الذرة وذبابة بذور الذرة. | مرض ستيفورات |
| Stick insects | انظر Phasmida و Phasmatoidea. | الحشرات العصوية |
| Sticklac | تطلق على أفرع النبات الحاوية على الحشرات المنتجة لمادة اللك. | اللك اللاصق |
| Sticktight flea | <i>Echidnophaga galliminacea</i> (Westwood), Siphonaptera, Pulicidae. | البرغوث اللاصق |
| Sticktight | انظر Tungidae. | البراغيث اللاصقة |
| Stiff winged crickets | انظر Scleropteridae. | الصراصير ذات الأجنحة الصلبة |
| Stigma | الفتحة أو الثغر التنفسي للجهاز التنفسي. في حشرات غشائية الأجنحة هي العلامة أو البقعة الملونة على طول الحافة الضلعية للجناح عادة تقع في نهاية العرق الكعبري. في حشرات ذات الجناحين تطلق على البقعة الجناحية الملونة قرب قمة العرق الابطي. (الشكل 2-21) | ثقبه أو ثغر |
| Stigma metathoracis | في حشرات ذات الجناحين الثغر التنفسي للصدر الخلفي وتقع على جانبي ترجة الصدر الخلفي أمام دبوسي التوازن. | ثغر الصدر الخلفي |
| Stigma plate | في القراد تطلق على الصليبية أو اللوحة التي تحيط بالثغر التنفسي. | صفيحة الثغر التنفسي |
| Stigma vien | في حشرات غشائية الأجنحة من فوق عائلة Chalcidoidea تطلق على العرق الذي ينشأ على طول الحافة الضلعية للجناح الامامي من زاوية العرق الحافي. ويعتقد انه العرق الكعبري المستعرض. | العرق البقعي |
| Stigmal shield | لوحة تحيط بالثغر التنفسي كما في القراد الصلب. | درع ثغري |
| Stigmaphronidae | عائلة من الحشرات المتطفلة من غشائية الأجنحة وتعود لفوق عائلة Trigonoidea. | عائلة ستكمافرونيدي |
| Stigmatal line | في برقات حشرية الأجنحة الخط الطولي الجانبي | خط الثغور التنفسية |

| | | |
|----------------------------|---|-----------------------------|
| Stigmatal spine | الذي تقع عليه الثغور التنفسية. تركيب قابل للبروز في السيفون الشرجي لبعض يرقات الذباب تتكون من فتحات تنفسية طرفية متحورة. | شوكة الثغر التنفسي |
| Stigmatic | يعود أو يختص بالثغر التنفسي. | ثغري |
| Stigmatic apertures | في حشرات المجموعة Coccids تطلق على التجاويف الجانبية للأنثى على جانبي الشرج والتي تستقر فيها الثغور التنفسية. | فتحات الثغور التنفسية |
| Stigmatic chamber | حجرة كبيرة خشنة وشبكية وتكون ملاصقة لفتحة الثغر التنفسي. وتعمل على ترشيح الهواء الداخل للقصبات الهوائية. | حجرة أو دهليز الثغر التنفسي |
| Stigmatic cicatrix or scar | بقايا الثغر التنفسي بعد الانسلاخ. | ندبة الثغر التنفسي |
| Stigmatic process | التنوءات الحاملة للثغور التنفسية على الصدر الأوسط. | زوائد الثغر التنفسي |
| Stigmatic spines | في حشرات المجموعة Coccids هي شعيرات الثغر التنفسي. | اشواك الثغر التنفسي |
| Stigmatiferous | | حامل الثغر التنفسي. |
| Stigmatonome | وهي الأنفاق التي تصنعها يرقات الناخرات نتيجة تغذيتها في جميع الاتجاهات وتظهر بشكل البقعة. | الأنفاق البقعية |
| Stigmellidae | انظر Nepticulidae. | عائلة ستكميليدي |
| Stigmergy | دليل العمل المقدم من قبل أفراد المستعمرة بسبب عمل سابق وليس بواسطة إشارات من أفراد المستعمرة. | إشارة العمل |
| Stilbopterygidae | عائلة حشرية تعود لرتبة شبكية الأجنحة Neuroptera ولفوق عائلة Myrmeleontoidea. | عائلة ستلبوبتريجيدي |
| Stiletto flies | انظر Therevidae. | ذباب طويل الأرجل |
| Stilt bugs | انظر Berytidae. | بق طويل الأرجل |
| Stilt flies | انظر Micropezidae. | ذباب طويل الأرجل |
| Stilt legged flies | انظر Micropezidae. | ذباب طويل الأرجل |
| Stilt prolegs | أرجل طويلة تعمل على رفع اليرقة أثناء المشي. | الأرجل الأولية الطويلة |
| Stimuli | شوكة حادة صغيرة متحسسة توجد على بعض اليرقات وبالأخص يرقات حفارات الخشب. | شوكة حادة |
| Stimulus | أي منبه خارجي أو داخلي والذي يؤدي إلى حدوث استجابة. | منبه |
| Sting | في حشرات غشائية الأجنحة المحور الأنبوبي ذو النهاية المدببة والذي هو عبارة عن محور لآلة وضع البيض في الإناث ويستخدم لحقن السم في الفريسة أو كوسيلة دفاعية وتسمى أيضاً : Dart و Gorgeret و Seconed valvulae. انظر أيضاً : Aculeus. (الشكل 62) | آلة اللسع |
| Sting bulb | (الشكل 62-2). | حوصلة آلة اللسع |
| Sting shaft | (الشكل 62-2). | محور آلة اللسع |
| Stinging rose caterpillar | <i>Parasa indetermina</i> (Boisduval), Lepidoptera, Limacodidae. | يرقة الورد اللاسعة |
| Stingless bees | تطلق على الأنواع التابعة للجنس <i>Trigona</i> spp, Hymenoptera, Apidae. | النحل غير اللاسع |

| | | |
|-------------------------------|--|-----------------------------|
| Stink beetle | <i>Nomius pygmaeus</i> (Dejean), Coleoptera, Carabidae. | الخنافس النتن |
| Stink bugs | انظر Pentatomidae و Cydnidae و Plataspidae. | البق النتن |
| Stink gland | أي تركيب غدي يفرز سائل ذو رائحة كريهة كوسيلة دفاعية. | الغدة النتن |
| Stipes | تطلق على العقلة الثانية في الفك السفلي للحشرات ويتصل بالوصلة أو الكاردو من الطرف البعيد للوصلة وتحمل من سطحها الخارجي لوحة جانبية تعرف بحامل الملمس وقد تحمل من سطحها الداخلي لوحة أخرى صغيرة تعرف بتحت القلنسوة أو بجار الساق. (الشكل 14-2) | الساق |
| Stipital | يعود أو يختص بالساق والوصلة. | ساق |
| Stipodema | وتد أو ذراع الشفة العليا كما في بعض حشرات ذات الجناحين. | وتد الشفا العليا |
| Stipula | ساق صغير ، تطلق على المنطقة المرتبطة للنهاية البعيدة من الذقن في معظم الحشرات. انظر أيضاً : Eulabium و Labiosternite و Labiostipes. | سويق |
| Stipularia | زائدة أو قضيب ينشأ من السويق الذي يتم فصل مع تحت الجاليا أو الساق. | جناح السويق |
| Stirps | مصطلح استخدم في التصنيف الحيواني وهو يشبه مرتبة فوق العائلة. | فرع من أسرة |
| Stobbe's gland | في حشرات حرشفية الأجنحة غدة فرمونية قابلة للانقلاب توجد على الاسترنة البطنية الثانية لذكر حشرات Noctuid و Sphingids حيث تطلق الفيرمون عبر شعيرات الأقلام التناسلية. | غدة ستوب |
| Stochastic model | انظر Model. | نموذج ستوجاستك |
| Stomach | جزء من القناة الهضمية الذي يلي مباشرة القنصة والذي تحدث بداخله جميع عمليات الهضم والامتصاص وتسمى Chylific ventricle و Ventriculus. | المعدة |
| Stomach flies | انظر Oestridae. | ذباب تنغيف المعدة |
| Stomach mouth | مصطلح يطلق أحيانا على مدخل المعدة. | فم المعدة |
| Stomachic | يعود أو يختص بالمعدة. | معدني |
| Stomachic ganglion | نهاية العصب الراجع في المنطقة الوسطى من القناة الأمامية. | العقدة العصبية المعدية |
| Stomatoastric | انظر Stomatogastric. | فموي بطني |
| Stomatodaeum | انظر Stomodaeum. | القناة الهضمية الأمامية |
| Stomatogastric | يعود لمنطقة الفم والبطن. | فموي بطني |
| Stomatogastric nervous system | ويسمى أيضاً Retrocerebral nervous system. | الجهاز العصبي الفموي البطني |
| Stomatotheca | جزء من غلاف العنزاء الذي يحيط بأجزاء الفم. | غلاف أجزاء الفم العنزي |
| Stomodaeal food | الغذاء المهضوم جزئياً والذي ينقل من فم إلى آخر في الحشرات الاجتماعية. | الغذاء الفموي |
| Stomodaeal nervous system | مجموعة الاعصاب المغذية لمنطقة الفم. | الجهاز العصبي الفموي. |
| Stomodaeal | في الحشرات الاجتماعية تطلق على عملية تبادل | التغذية الفموية |

| | | |
|------------------------------------|--|----------------------------------|
| trophallaxis | سوائل الغذاء من الفم بين أفراد المستعمرة حيث يتم استعادة الغذاء من الحوصلة أو تطلق من الغدد الموجودة في رأس أحد الأفراد ونقلها إلى فرد آخر. انظر أيضاً : Proctodaeal trophallaxis. | |
| Stomodaeal valve | انغماد اسطواني أو يشبه القمع للنهاية الخلفية للفم ويلعب دور في تنظيم مرور الطعام إلى القناة الوسطى ويسمى أيضاً بالصمام الفؤادي Cardiac valve. | الصمام المريئي أو الفؤادي |
| Stomodaeum | المنطقة الأمامية من القناة الهضمية ، القناة الهضمية الأمامية منطقة الفم والمريء الجنينية في الحشرات. وتكتب أيضاً Stomatodaeum و Stomodeum. | القناة الهضمية الأمامية الجنينية |
| Stomogastric nerve | انظر Recurrent nerve. | العصب الفموي البطني |
| Stomogastric nervous system | انظر Stomadaeal nervous system. | الجهاز العصبي الفموي البطني |
| Stone brood | مرض فطري يصيب يرقات وبالغات نحل العسل واليرقات المصابة تبدو بيضاء اللون ثم تتصلب وتتحول إلى اللون البني ثم إلى الأخضر المصفر ويسبب هذا المرض الفطر <i>Aspergillus fumigatus</i> و <i>Aspergillus flavus</i> . انظر أيضاً: Chalk brood و Calcino. | الحضنة المتحجرة |
| Stone flies | انظر Plecoptera. | ذباب الصخور |
| Stone fruit capnodis | <i>Capnodis tenebrionis</i> (Linnaeus), Coleoptera, Buprestidae. | كابنودس اللوزيات |
| Storage excretion | عملية حجز بعض المواد الضارة في الأنسجة الدهنية لتصبح بعيدة عن أماكن التأثير. | الإخراج التخزيني |
| Store box | صندوق يستخدم لحفظ النماذج الحشرية وتختلف أحجامه والمواد التي يصنع منها تبعاً للمواصفات المطلوبة. | صندوق الخزن |
| Stored food mite | انظر Fodder mite. | حلم الغذاء المخزون |
| Stored grain fungus beetle | <i>Litergus balteatus</i> LeConte, Coleoptera, Mycetophagidae. | خنفساء فطر الحبوب المخزونة |
| Stored nut moth | <i>Aphomia gularis</i> (Zeller), Lepidoptera, Pyralidae. | عثة البندق المخزون |
| Storehouse beetle | انظر Smooth spider beetle. | خنفساء المخزن |
| Stouts | يطلق على أي فرد من الذباب التابع للجنس <i>Haematopota</i> الذي يمتاز بعيونه ذات الحزم المتعرجة البراقة. | الأقوياء |
| Straight snouted weevils | انظر Brentidae. | السوس مستقيم الخرطوم |
| Straight swift | <i>Parnara bada</i> (Waterhouse), Lepidoptera, Hesperidae. | الفراشة الرشيقية المستقيمة |
| Strain | انظر Race. | سلالة |
| Strainer | في حوريات ذباب مايو ، تطلق على صف الأشواك المستخدمة في فصل البلانكتون وتقع على ساق الرجل الأمامية أو على أجزاء الفم. | مصفاة |
| Stramineous | يشبه القش في لونه الأصفر الشاحب. | قشبية |

| | | |
|---------------------------------|---|----------------------|
| Strangulate | تستخدم لوصف أي تركيب عضلي ضاغط. | يعصر أو يخنق |
| Strata | انظر Stratum. | طبقة |
| Stratification | | مكون من طبقات. |
| Stratified | مكون من طبقات. | طبقي |
| Stratiomyidae | أو عائلة ذباب الجنود وتعود لرتبة ذات الجناحين. | عائلة ستراتومايدي |
| Stratiomyidae | انظر Stratiomyidae. | عائلة ستراتومايدي |
| Stratum | طبقة من خلايا أو كائنات أو أشياء تشغل فراغا أو حيزاً عمودياً. | طبقة |
| Straw itch mite | <i>Pyemotes herfsi</i> Oudemans <i>Pyemotes ventricosus</i> (Newport) Acari , Pyemotidae. | حلم القش الحكي |
| Strawberry aphid | <i>Chaetosiphon fragaefolii</i> (Cockerell), Hemiptera, Aphididae. | من الشليك |
| Strawberry bud weevil | <i>Anthonomus signatus</i> Sag, Coleoptera, Curculionidae. | سوسة برعم الشليك |
| Strawberry bug | <i>Euander lacertosus</i> (Erichson), Hemiptera, Lygaeidae. | بقعة الشليك |
| Strawberry crown borer | <i>Tyloderma fragariae</i> (Riley), Coleoptera, Curculionidae. | حفار تاج الشليك |
| Strawberry crown girdler | انظر Strawberry root weevil. | حزازة تاج الشليك |
| Strawberry crown miner | <i>Aristotelia fragariae</i> (Busck), Lepidoptera, Gelechiidae. | ناخرة تاج الشليك |
| Strawberry crown moth | <i>Synanthedon bibionipennis</i> (Boisduval), Lepidoptera, Sesiidae. | عثة تاج الشليك |
| Strawberry leafroller | <i>Ancylis comptana</i> (Froelich), Lepidoptera, Tortricidae. | لافة ورق الشليك |
| Strawberry root aphid | <i>Aphis forbesi</i> Weed, Hemiptera, Aphididae. | من جذور الشليك |
| Strawberry root weevil | <i>Otiorhynchus ovatus</i> (Linnaeus), Coleoptera, Curculionidae. | سوسة جذور الشليك |
| Strawberry rootworm | <i>Paria fragariae</i> Wilcox, Coleoptera, Chrysomelidae. | دودة جذور الشليك |
| Strawberry sap beetle | <i>Stelidota geminata</i> (Say), Coleoptera, Nitidulidae. | خنفساء عصير الشليك |
| Strawberry spider mite | <i>Tetranychus lambi</i> Pritchard & Barker <i>Tetranychus turkestanii</i> Ugarov & Nikolski, Acari, Tetranychidae. | حلم الشليك العنكبوتي |
| Strawberry thrips | <i>Scirtothrips dorsalis</i> , Hood, Thysanoptera, Thripidae. | ثريبس الشليك |
| Strawberry weevil | <i>Rhinaria perdix</i> (Pascoe), Coleoptera, Curculionidae. | سوسة الشليك |
| Strawberry whitefly | <i>Trialeurodes packardi</i> (Morrill), Hemiptera, Aleyrodidae. | ذبابة الشليك البيضاء |
| Stray parasitism | | تطفل عرضي. |
| Streblidae | أو عائلة ذباب الخفاش وتعود لرتبة ذات الجناحين. | عائلة ستربليدي |
| Stregmatoid | يشبه الذنب الصغير. | ذنب الشليك |

| | | |
|-------------------------------|--|-------------------------------------|
| Strepsimanidae | عائلة حشرية تعود لرتبة حرشفية الأجنحة ولفوق عائلة Gelechioidea. | عائلة ستريبسمانيدي |
| Strepsiptera | أو رتبة ملتوية الأجنحة وتضم تسعة عوائل و 300 نوع. | رتبة ستريبسبيرا أو مجوفات الزبانيات |
| Stria | أي منخفض طولي ودقيق. | خط أو شق |
| Strial lobe | الفصوص التي تنتظم بشكل صفوف على جايد الاكاروسات فتبدو مخططة. | فص التخطيط |
| Striate | تستخدم لوصف السطح الخارجي للكيونكل الذي يظهر مخططاً نتيجة وجود خطوط طولية متوازية مع بعضها البعض. انظر أيضاً : Acuductate و Alveolate و Baculate و Clavate و Echinata و Favose و Gemmate و Psilate و Punctate و Reticulate و Rugulate و Scabrata و Shagreened و Verrucate و Wrinkled. (الشكل 11-18) | مخطط |
| Striate false wireworm | <i>Pterohelaeus alternatus</i> Pascoe, Coleoptera, Tenebrionidae. | الدودة السلكية الكاذبة المخططة |
| Striated border | الطبقة السائتوبلازمية الداخلية من خلايا الطبقة الطلائية مع خطوط دقيقة مرتبطة بالسطح. | الحافة المخططة |
| Striated hem | هذه الحافة تبدو مخططة او هديبية. | الحافة المحددة للطبقة الطلائية. |
| Striated muscle | انظر Voluntary muscle. | العضلة المخططة |
| Striated punctuate | | مخطط - مثقب. |
| Striation | | حز ، خط. |
| Strickland code | لائحة تسمية أعدتها لجنة الاتحاد البريطاني لتقدم العلوم ونشرت لأول مرة عام 1842 وهي المحاولة الأولى لترميز القوانين التي تحكم التسمية الحيوانية. | لائحة ستركلاند |
| Stricture | | قيد ، تضيق. |
| Stridulate | تطلق على الحشرات التي تنتج أصواتاً مختلفة عن طريق حك جزئين أو تراكيب خشنة. | صرار |
| Stridulating organs | عبارة عن أجزاء صلبة من جسم الحشرة تستخدم في إنتاج الصوت حيث أن أحد الأجزاء يشبه المبرد والجزء الذي يقابله يكون خادش ونتيجة الاحتكاك ينتج صوت. | أعضاء إنتاج الصرير |
| Stridulation | أصوات مميزة تولدها أعضاء خاصة في الحشرات. انظر أيضاً : Pars stridens و Plectrum. | صرير |
| Stridulatory | تعود أو تختص بالصرير أو إنتاج الصوت. | صرارة |
| Stridulous | صرصري. | مصرصر |
| Striga | | خط مستعرض رفيع. |
| Strigate | (الشكل 11-19). | مخطط |
| Strigil | مشط الساق. في حشرات غشائية وحرشفية الأجنحة هو المهماز المتحرك المنحني على النهاية البعيدة من ساق الرجل الأمامية والذي تستخدمه الحشرات لتنظيف قرن الاستشعار. وتكتب أيضاً : Strigile و Strigilis. | مشط أو مقشطة |
| Strigilation | عملية تنظيف قرن الاستشعار. كما تطلق على عملية إنتاج الصوت بحك بعض أجزاء الجسم. | قشط |

| | | |
|-----------------------------------|--|-------------------------------|
| Strigilator | أي فرد من مجموعة الحشرات التي تلتصق بجسم النمل أو الأرضة للحصول على الغذاء. | قاشط أو لاقق |
| Strigose | خشن مع وجود أشواك قوية. (الشكل 11-17) | خشن |
| Strigose lunate vitta | في حشرات بق عائلة Lygaeidae المنطقية أو الشريط الخشن على البطن. (الشكل 4-2) | الحزمة الهلالية الخشنة |
| Strigose ventral areas | في حشرات نصفية الأجنحة تطلق على المساحات البطنية الخشنة للعقل البطنية الرابعة والخامسة والتي باحتكاكها مع ساق الرجل الخلفية ذات النتوءات الإبرية تؤدي إلى إنتاج أصوات معينة. | المساحات البطنية الخشنة |
| Strigula | | خط أو حافة دقيقة. |
| Strigulated | ذات خطوط دقيقة متعددة. | مخططة |
| Striolate | تعود أو تختص بتركيب ذو خطوط دقيقة متوازية. | دقيقة التخطيط |
| Striopunctate | سطح ذو ثقب منتظمة بشكل خطوط. | مخطط - مثقب |
| Stripe | خط أو شريط طولي ذو لون مختلف عن لون السطح الذي يوجد عليه. | خط |
| Stripe tails | انظر Perolidae. | ذات الذبول المخططة |
| Striped alder sawfly | <i>Hemichroa crocea</i> (Geoffroy), Hymenoptera, Tenthredinidae. | زنبور الأlder المنشاري المخطط |
| Striped ambrosia beetle | <i>Trypodendron lineatum</i> (Oliver), Coleoptera, Scolytidae. | خنفساء الامبروزيا المخططة |
| Striped blister beetle | <i>Epicauta vittata</i> (Fabricius), Coleoptera, Meloidae. | خنفساء البثرات المخططة |
| Striped cucumber beetle | <i>Acalymma vittatum</i> (Fabricius), Coleoptera, Chrysomelidae. | خنفساء الخيار المخططة |
| Striped cutworm | <i>Euxoa tessellate</i> (Harris), Lepidoptera, Noctuidae. | الدودة القارضة المخططة |
| Striped earwig | <i>Labidura riparia</i> (Pallas), Dermaptera, Labiduridae. | إبرة العجوز المخططة |
| Striped earwigs | انظر Labiduridae. | إبر العجوز المخططة |
| Striped elaterid beetle | <i>Agriotes lineatus</i> (Linnaeus), Coleoptera, Elateridae. | الخنفساء السلكية المخططة |
| Striped flea beetle | <i>Phyllotreta undulata</i> (Kutschera), Coleoptera, Chrysomelidae. | الخنفساء البرغوثية المخططة |
| Striped garden caterpillar | <i>Trichordestra legitima</i> (Grote), Lepidoptera, Noctuidae. | يرقة الحديقة المخططة |
| Striped hawk moth | <i>Celeriolineata livornica</i> (Esper), Lepidoptera, Sphingidae. | عثة العنب المخططة |
| Striped horse fly | <i>Tabanus lineola</i> Fabricius, Diptera, Tabanidae. | ذبابة الخيل المخططة |
| Striped ladybird | <i>Micraspis frenata</i> (Erichson), Coleoptera, Coccinellidae. | الدعسوقة المخططة |
| Striped mealy bug | <i>Ferrisia virgata</i> (Cockerell), Hemiptera, Pseudococcidae. | البق الدقيقي المخطط |
| Striped rice borer | <i>Chilo suppressalis</i> (Walker), Lepidoptera, Pyralidae. | حفار الرز المخطط |
| Striped stem borer | <i>Chilo suppressalis</i> (Walker), Lepidoptera, Pyralidae. | حفار الساق المخطط |

| | | |
|-------------------------------------|---|--------------------------------------|
| Striped swarming leaf beetle | <i>Rhyparida didyma</i> (Fabricius), Coleoptera, Chrysomelidae. | خنفساء الأوراق المحتشدة المخططة |
| Striped walking sticks | انظر Pseudophasmatidae. | الحشرات العصوية المخططة |
| Stroma | الشبكة الداعمة للنسيج الرابط. | ستروما |
| Strophandria | في حشرات غشائية الأجنحة تطلق على الأعضاء الذكرية التناسلية التي لها القدرة على الدوران 180° م على محوره الرئيس قبل بزوغه كما في حشرات فوق عائلة Tentredinoidea وعائلة Xuelidae. | الأعضاء التناسلية الذكرية الملتفة |
| Strophandrious copulation | في الذباب المنشاري من رتبة غشائية الأجنحة تطلق على عملية التزاوج التي تتم بالتفاف أو دوران الأعضاء التناسلية الذكرية بزواوية 180 درجة حول محورها الرئيس حيث تلقي نهايتي الذكر والأنثى للتزاوج. انظر أيضاً: Orthandrious copulation. | التزاوج الالتفافي |
| Strophe | الالتفاف الحزوني لأجزاء من نهاية بطن ذكور بعض حشرات ذات الجناحين وذلك لغرض جلب الأجزاء لتكون في وضع الحماية وللراحة. | الالتفاف |
| Strophotaxis | انظر Aerotaxis و Anemotaxis و Chemotaxis و Geotaxis و Menotaxis و Osmotaxis و Phototaxis و Rheotaxis و Rotaxis و Scototaxis و Telotaxis و Thigmotaxis و Tonomotaxis و Tropotaxis. | التوجه أو الحركة الالتفافية |
| Structural colours | تعتبر التراكيب السطحية لجدار جسم الحشرة هي المحددة للألوان البيضاء والزرقاء والألوان القزحية اللامعة وهي تنتج بتبعثر أو تداخل أو انكسار الأشعة الضوئية الساقطة على جسم الحشرة. | الألوان التركيبية |
| Structure | تنظيم أو ترتيب العناصر المكونة لأجزاء الخلايا والأنسجة والأعضاء في الجسم. أو هي أي عضو أو زائدة أو جزء من جسم الحشرة. | تركيب |
| Stump tailed lizard tick | <i>Amblyomma albolimbatum</i> , Neumann, Acari, Ixodidae. | قراد أبو بريس مقطوع الذيل |
| Stupeous | مغطى بالخيط أو الألياف. | ملفوف |
| Stupulose | مغطى بأشواك خشنة ومائلة. | مغطى |
| Stylate | تعود لتركيب مجهز بقلم أو وتد. (الشكل 16-8) | قلمية |
| Style | زائدة قصيرة اسطوانية عادة توجد على العقل الطرفية للبطن كما في الأقلام الشرجية للصرصر. | قلم أو وتد |
| Style of the flagellum | في حشرات ذات الجناحين هي العقلة القمية لقرن الاستشعار. | قلم السوط |
| Stylet | زائدة طويلة رقيقة وصلدة على جسم الحشرة وفي الحشرات الثاقبة الماصة تطلق على بعض أجزاء الفم المحورة الثاقبة. كما تطلق على العضو الظهري الوسطي لمحور آلة وضع البيض. انظر أيضاً: Cultellus. | قلم أو مثقب |
| Stylet sac | في القمل تطلق على القناة السفلى للرأس وهو الفرع السفلي الممتد من قمع الفم إلى المنطقة الخلفية للرأس. | كيس القلم |
| Stylet sheath | في حشرات نصفية الأجنحة يطلق على البروتين | غمد القلم |

| | | |
|-----------------------------|---|-------------------------------|
| | الدهني للافرزات اللعابية في الحشرات نباتية التغذية والتي تحيط بأجزاء الفم الموجودة بين سطح النبات واللحاء. في حشرات غشائية الأجنحة الصمام الثالث لآلة اللسع. | |
| Styliform | انظر Aculeiform و Penicilliform و Spiniform و Spiciform. | قلمية الشكل |
| Styliform appendage | في حشرات عائلة Psocidae احد شوكات الفم. | الزائدة القلمية |
| Styliger plate | في حشرات رتبة Ephemeroptera الصليبية أو اللوحة العريضة المتمفصلة وإبرة الحركة والتي تنشأ من نهاية الزوايا البعيدة لها الملاقط. أو هي قاعدة الملاقط حسب (Needham). | اللوحة القلمية أو الملقطية |
| Stylilinguales | القضبان الساندة أو الداعمة تحت البلعوم. | اللسان القلمي |
| Styloconic sensillum | عضو حسي نهايته الطرفية مسننة وقاعدته مخروطية الشكل حسب (Folsom & Wardle) وتسمى أيضاً Sensillum و Biarticulate type of berlese : styloconicum. | عضو الحس القلمي المخروطي |
| Stylophore | | حامل الرمح أو المخراز. |
| Stylopidae | أو عائلة الحشرات ملتوية الأجنحة وتعود لرتبة Strepsiptera. | عائلة ستايلوبيدي |
| Stylopidization | التطفل بحشرات ملتوية الأجنحة. | تطفل بالملتويات |
| Stylopidized | تطلق أو تستخدم لوصف أي حشرة متطفل عليها بواسطة الحشرات التابعة لعائلة Stylopidae. | متطفل بحشرات ملتوية الأجنحة. |
| Stylops | جنس يعود لعائلة Stylopidae. | جنس ستايلوبيس |
| Stylose | | حامل القلم أو الثاقب. |
| Stylostome | | الفم الأبري. |
| Stylotrachealis | انبوبة أو قصبية تحمل في قمتها ثغر تنفسي من محفظة الرأس كما في عذارى بعض أنواع الذباب. | القلم القصبي |
| Stylus | زائدة صغيرة حادة غير متمفصلة. كما تطلق على آلة وضع البيض ، في حشرات المجموعة Coccids تطلق أيضاً على الغمد الخارجي للأعضاء التناسلية الذكرية. | قلم أو ثاقب |
| Sub | تعني تحت ، أو أقل قليلاً أو مساوٍ تقريباً أو الأسفل تماماً. | بادئة كلام |
| Sub class | مرتبة تصنيفية تقع تحت الصف. | تحت صف |
| Sub clavate | يستخدم لوصف تركيب يتغلظ باتجاه القمة ولكنه ليس تماماً بشكل الصولجان انظر أيضاً : Clavate. | شبه صولجاني |
| Sub climax area | في علم البيئة المناخ المستقر والدائم في بيئة حيوية والذي يحصل عادة في منطقة صغيرة بالمقارنة بالظروف المناخية لمنطقة واسعة. | المنطقة المناخية شبه المستقرة |
| Subacute | | متوسط الحدة. |
| Subaduncate | منحني أو خطافي بعض الشيء. | شبه خطافي |
| Subalar | يعود أو يختص بتركيب يقع تحت الجناح. (الشكل 1-20) | تحت الجناح |
| Subalar muscle | عضلة مفردة كبيرة تقع مقابل جدار الصليبية البلورية الخلفية على جانبي العقلة الحاملة للجناح وترتبط من الجهة البطنية بالجزء الخلفي للحرقفة. (الشكل 1-55) | عضلة تحت جناحية |

| | | |
|---------------------------|--|-----------------------------|
| Subalar sclerite | صلبية واحدة تقع فوق البلورا الخلفية وتتعمد فيها عضلات من البلورا الخلفية والجزء الخلفي من الحرقفة. | صلبية أسفل الجناح |
| Subalare | صلبية صدرية قرب قاعدة الجناح وخلف الزائدة البلورية الجناحية ، وتستخدم كنقطة لانغماد عضلة الجناح. انظر أيضاً : Basalare. | تحت جناحي |
| Subanal laminae | انظر Podical plates. | صفحة أو رقاقة تحت شرجية |
| Subanal plate | في حشرات مستقيمة الأجنحة اللوحة الواقعة تحت الأعضاء التناسلية. | اللوحة تحت الشرجية |
| Subantennal groove | في حشرات ذات الجناحين انظر Facial groove. | ميزاب تحت قرن الاستشعار |
| Subantennal suture | الدرز الذي يمتد باتجاه الأسفل من درز قرن الاستشعار ولغاية الدرز تحت الخد في بعض الحشرات وفي بعض الأحيان يسمى Frontogenal suture. | درز تحت قرن الاستشعار |
| Subapical | تطلق على أي جزء يقع تحت أو قبل نهاية قمة أي عضو أو تركيب. (الشكل 24) | تحت قمى |
| Subapical lobe | في ذكور بعوض عائلة Culicidae تطلق على الفص الداخلي للقطعة الجانبية أسفل قمة الأعضاء التناسلية. | الفص تحت القمى |
| Subapical seta | في بعض حشرات المجموعة Coccids مجموعة من الشعيرات التي تكون خط مستمر مع النهاية الذنبية للتغاضات السفلية. | الشعرات تحت القمية |
| Subapterous | تستخدم لوصف الحشرات ذات الأجنحة المختزلة التي لا تستخدم في الطيران وتسمى أيضاً Brachypterous أو Micropterous انظر أيضاً: Macropterous. | الأجنحة الأثرية أو المختزلة |
| Subcardo | الصلبية القريبة للكاردو ، أو هي Paracardo حسب (MacGillivray). | تحت الكاردو |
| Subcircular scars | انظر Discaloca. | الندب شبه الدائرية |
| Subclypeal pump | في بعض حشرات ذات الجناحين ، التركيب الحوصلي الشكل المتضخم عند المدخل الأمامي للمريء. | مضخة تحت الدرفة |
| Subclypeal tube | يقصد بها البلعوم. | انبوية تحت درقية |
| Subcontiguous | تطلق على التركيب الذي يكون قريب جداً من جزء أو تركيب آخر إلا انه لا يلامسه. | قريب |
| Subcordate | تستخدم لوصف تركيب يشبه أو قريب من شكل القلب. | شبه قلبي |
| Subcoriaceous | تستخدم لوصف تركيب يشبه الجلد في التركيب والمظهر. | شبه جلدي |
| Subcorneal | يقع تحت القرنية للوحدة البصرية. | تحت القرنية |
| Subcortical | يعود لشيء يوجد تحت القلف كأنفاق الحشرات. | تحت الفشرة |
| Subcosta | عرق الجناح الطولي غير المتفرع والذي يمتد بموازاة ضلع الجناح ويصل إلى الحافة الخارجية مثل الضلع حسب (Comstock) في حشرات غشائية الأجنحة هو العرق الكعبري حسب (Comstock) انظر Costa. (الشكل 1-21) | تحت الضلعي |

| | | |
|------------------------------|---|--------------------------------|
| Subcostal area | في حشرات عائلة Tingitidae الجزء أو القطاع الرفيع من الجناح النصفى الذي يلي المساحة الضلعية. (الشكل 24-5) | المساحة تحت الضلعية |
| Subcostal cell | في حشرات ذات الجناحين هي الخلية الحافية حسب (Loew) أو هي الخلية الكعبيرية حسب (Comstock). في حشرات غشائية الأجنحة هي الخلية تحت الضلعية الأولى حسب (Packard) وبشكل عام أي واحدة من الخلايا الحافية تحت الضلعية. | الخلية تحت الضلعية |
| Subcostal crossvein | في الرعاشات العرق المستعرض المفرد بين العرق تحت الضلعي والعرق الكعبري. | العرق المستعرض تحت الضلعي |
| Subcostal fold | المنخفض أو الميزاب بين العرق الضلعي والكعبري. | الثنية تحت الضلعية |
| Subcostal furrow | انظر Subcostal fold. | أخدود تحت ضلعي |
| Subcostal nervule | في الأجنحة الخلفية لحرشفية الأجنحة تطلق على العروق الوسطية حسب (Comstock) وكذلك العرق الكعبري حسب (Smith). | العصب تحت الضلعي |
| Subcostal vein | في حشرات ذات الجناحين العرق الطولي الأول حسب (Meigen) العرق الكعبري حسب (Schiner) في حرشفية الأجنحة هو العرق الكعبري حسب (Comstock). | العرق تحت الضلعي |
| Subcoxa | الجزء القريب من الحرقفة عندما يفصل أو يتميز عن الحرقفة ، حيث يلتحم أو يتغمد هذا الجزء مع جوار بلورا عقلة الجسم. | تحت الحرقفة |
| Subcoxal | يعود لتحت الحرقفة. | تحت حرقفي |
| Subcoxal pleurites | صليبات صغيرة ذات أشكال مختلفة وترتبط مع قواعد الحرقفة. | الصليبات البلورية لتحت الحرقفة |
| Subcristate | ذو حافة مرتفعة على ترجة الصدر الأمامي كما في حشرات مستقيمة الأجنحة. | يشبه العرف |
| Subcutaneous | | تحت الجلد. |
| Subcuticular | | تحت الكيوتكل. |
| Subcuticular fat body | انظر Fat body. | جسم دهني تحت جلدي |
| Subdermal myiasis | انظر Myiasis. | تدويد تحت جلدي |
| Subdiscal | تحت أو أسفل القرص لأي تركيب أو سطح. | تحت القرص |
| Subdiscal vein | في حشرات غشائية الأجنحة العرق الجناحي الذي يكون الحافة الخلفية للخلية القرصية الثالثة. أو هو الفرع الأول للعرق الزندي الأمامي. | العرق تحت القرص |
| Subdorsal | تحت أو أسفل الظهر. | تحت ظهري |
| Subdorsal keel | | ألواح تحت الظهرية. |
| Subdorsal line | في يرقات حرشفية الأجنحة هو الخط الطولي القريب من الخط الطولي الظهري. | الخط تحت الظهري |
| Subdorsal plates | انظر Subdorsal keel. | صفائح تحت ظهرية |
| Subdorsal ridge | في اليرقات من حرشفية الأجنحة الخط الطولي المرتفع على طول الخط تحت الظهري للحلمات البطنية. | الحافة تحت ظهرية |
| Subepidermal | تستخدم لوصف أي نسيج يقع تحت البشرة. | تحت البشرة. |
| Subepithelial sinus | أي تجويف أو فراغ يقع تحت الطبقة الطلائية. | تجاويف تحت طلائية. |

| | | |
|--------------------------|--|---------------------------------|
| Subequal | متساوي تقريبا. | شبه متساوي |
| Suberect | شبه منتصب تستخدم لوصف الشعرات القائمة بزوايا أقل من 90 درجة تقريبا. | شبه منتصب |
| Suberoded | تستخدم لوصف شيء مقروض أو مسنن بشكل بسيط. وتكتب أيضاً : Suberose و Suberosus. | شبه مقروضة أو مسننة |
| Suberose | شبه مقروضة. انظر أيضاً : Suberoded. | مسننة |
| Suberosus | شبه مقروضة. انظر أيضاً : Suberoded. | مسننة |
| Subfacies | يعود أو يختص بتحت الرأس. | تحت أو أسفل الوجه |
| Subfalcate | منحنية قليلاً قبل قمة الجناح. | شبه منحنى |
| Subfamily | تحت العائلة أو الفصيلة ، مرتبة في التقسيم الحيواني تضم مجموعة من الأجناس المتشابهة والتي تختلف عن مجموعة أخرى من الأجناس المتشابهة. | عويلة |
| Subfamily name | التحديد العلمي لعويلة وتحددها النهاية (inae) وهي نهاية لا يجوز استخدامها لأسماء مراتب أخرى وذلك بقوة الوكالة الدولية للتسمية الحيوانية. | اسم عويلة |
| Subfossorial | تستخدم لوصف تركيب يستخدم للحفر ولكنه غير متحور بشكل كامل لأداء عملية الحفر. | شبه حافر |
| Subfrontal | يقع قرب الجبهة تماماً أسفل حافة الجبهة. | تحت الجبهي |
| Subfrontal shoot | في حشرات مستقيمة الأجنحة هي حزمة بارزة على الجناح الخلفي لنطاطات الحشائش تماماً خلف الحافة الجبهية للجناح وتمتد إلى قرب قاعدة الجناح. | البروز تحت الجبهي |
| Subfulcrum | صلبية تقع بين الذقن وحامل الملمس الفكي السفلي. | شبه دعامة |
| Subfusiform | يعود أو يختص بتركيب يشبه المغزل. | شبه مغزلي |
| Subgalea | فص أو قسم من ساق الفرع السفلي يحمل القلنسوة أو الخوذة. | تحت القلنسوة |
| Subgenal | يعود لتركيب يقع تحت الخد. | تحت الخد |
| Subgenal areas | المساحات الجانبية الحافية الرفيعة للجمجمة التي تنفصل عنها بالدرز تحت الخدي. | المساحات تحت الخدية |
| Subgenal ridge | تركيب تحت حافي للسطح الداخلي للجمجمة نتيجة انغماد درز تحت الخد للداخل. | الحافة تحت الخدية |
| Subgenal suture | الميزاب الجانبية تحت الحافي للجمجمة والذي يقع فوق قواعد زوائد أجزاء الفم. (الشكل 13-4) | الدرز تحت الخدي |
| Subgeneric name | اسم مرتبة اختيارية بين الجنس والنوع ويوضع بين قوسين عند كتابته فيما يتعلق بتشكيل تسمية ذات اسمين أو ذات ثلاثة أسماء وبذا فإنه يستبعد من الاعتبار عند تحديد عدد الكلمات التي يتركب منها اسم نوعي أو نويعي أو دون نويعي. | اسم تحت الجنس |
| Subgeniculate | تستخدم لوصف تركيب كقرن الاستشعار الذي يشبه المرفق. انظر أيضاً : Genuiculate. | شبه مرفقي |
| Subgenital | | تحت الفتحة التناسلية. |
| Subgenital lamina | الصلبية التي تشبه اللوحة أسفل الأعضاء التناسلية في حشرات مستقيمة الأجنحة. انظر أيضاً : Subgenital plate. | اللوحة أو الرفافة تحت التناسلية |
| Subgenital plate | الصلبية القمية الأسترنية التي تغطي أو تحمي الفتحة التناسلية وتسمى Hypandrium حسب Subgenital shield أو Snodgrass. | الصفحة تحت التناسلية |
| Subgenital shield | انظر Subgenital plate. | الغطاء تحت التناسلي |

| | | |
|-----------------------------------|---|-------------------------|
| Subgenitalis | الصليبية أسفل الأعضاء التناسلية في استرنة العقلة البطنية الثامنة. (الشكل 2-42) | تحت التناسلية |
| Subgenual organ | انظر Supratympanal organ. | عضو تحت الركبة |
| Subgenus | مرتبة تصنيفية أكبر من النوع ودون الجنس وتضم مجموعة أنواع. | تحت الجنس |
| Subglobose | | شبه كروي. |
| Subglobular | | شبه كروي. |
| Subglossa | في الرعاشات الصليبية الواقعة بين نصفي الذقن. انظر أيضاً : Glossa. | تحت اللسان |
| Subgusta | الغشاء الواقع بعد جانبي البلعوم. | تحت اللسان |
| Subhypodermal colour | أي لون يوجد في الجسم الدهني وهيموليمف الحشرة. | لون تحت الجلد أو البشرة |
| Subimaginal | تستخدم لوصف المرحلة التي تسبق مباشرة الطور الكامل أو البالغ. | شبه كامل أو بالغ |
| Subimago | في حشرات رتبة Ephemeroptera الطور الواقع بين الحورية المائية والبالغة التكاثرية ولهذا الطور أجنحة عاملة وينسلخ لتكوين الطور البالغ ويسمى أيضاً Pseudoimago. | شبه كامل أو بالغ |
| Subinfluent | | شبه مؤثر. |
| Subintegumental scolophore | قضيب حسي ذو نهاية عصبية حرة في تجويف الجسم. | القضيب الحسي تحت الجلد |
| Subjective synonym | مرادف مشروط أو تصنيفي يعتمد على فكرة المؤلف بحيث أن اثنين من الأسماء الصحيحة المقترحة لمراتب مختلفة الاسم تمثل في الحقيقة مرتبة تصنيفية واحدة. | مرادف موضوعي |
| Sublabrum | مصطلح بديل لـ Epipharynx. | تحت الشفة العليا |
| Sublateral bristles | | الأشواك تحت الجانبية. |
| Sublingual | | تحت اللسان. |
| Sublingual gland | في فوق عائلة Apoidea. انظر أيضاً : Ventral pharyngeal gland. | غدة تحت اللسان |
| Submargin | أي جزء يلي الحافة. | تحت الحافة. |
| Submarginal area | في الأجنحة الخلفية القطاع الواقع بين الحافة الضلعية والعرق الأول القوي. | المساحة تحت الحافية |
| Submarginal cells | في حشرات غشائية الأجنحة هي الخلايا الكعبرية حسب (Comstock) في حشرات ذات الجناحين هي الخلايا الكعبرية حسب (Comstock). | الخلايا تحت الحافية |
| Submarginal cellules | هي الخلايا الزندية حسب (Say). | الخلايا تحت الحافية |
| Submarginal nervure | في حشرات غشائية الأجنحة الخط غير المنتظم من العروق الممتدة بموازاة الحافة الخارجية وتتكون جزئياً من العرق الوسطي والعرق المستعرض الوسطي والعرق الزندي. | العريقات تحت الحافية |
| Submarginal seta | في بعض حشرات المجموعة Coccids الصف الثاني من الأشواك أو الشعيرات على الجهة البطنية لمنطقة العجز أو القفا Pygidium. | الشعيرات تحت الحافية |
| Submarginal tubercles | انظر Dorsal tubercles. | الدرينات تحت الحافية |
| Submedia | قرب الوسط أو الذي يلي خط الوسط. | تحت الوسط . |

| | | |
|----------------------------------|---|---------------------------------|
| Submedian cell | في حشرات غشائية الأجنحة هي الخلية الأولى، أو الخلية الثانية. أو هي الخلية الوسطية حسب (Comstock) ، الخلية الثالثة أو الوسطية الثانية. | الخلية تحت الوسطية |
| Submedian interspace | في الأجنحة الأمامية لحرشفية الأجنحة المساحة بين العرق الوسطي وتحت الوسطي. | المساحة بين تحت الوسطية |
| Submedian vein | في الرعاشات هو العرق الزندي. في حرشفية الأجنحة العرق الشرجي الأول حسب (Comstock) والذي يمتد من قاعدة الجناح الأمامي إلى الزاوية الخلفية. | العرق تحت الوسطي |
| Submental | يعود لتحت الذقن. | تحت ذقني |
| Submental peduncle | في حشرات غمدية الأجنحة الجزء المتطول من الجولا التي تدعم تحت الذقن. | ساق تحت الذقن |
| Submentum | الصلبية القاعدية للشفة السفلى للحشرات والتي يتم فصل معها تحت الذقن والذي يرتبط بدوره بالرأس. | تحت الذقن |
| Submetallic flea beetle | <i>Nisotera submetallica</i> Blackburn, Coleoptera, Chrysomelidae. | الخنفساء البرغوثية شبه المعدنية |
| Subnodal sector | في الرعاشات هو القاطع الكعبري حسب (Comstock). | القاطع تحت العقدي |
| Subnodus | في الرعاشات هو العرق المستعرض المائل الإضافي ، أو هو نمو يمثل استمرار للعقدة أسفل العرق الكعبري. | تحت العقدة |
| Subnymph | طور الراحة أو العذراء لإنثا حشرات عائلة Coccidae. أو العذراء الكاذبة. | شبه عذراء |
| Subocellate | البقعة العينية عديمة البؤبؤ. | شبه عويينة |
| Subocullar | يعود لتركيب أو لون يقع أسفل العيون. | تحت عينية |
| Subocullar suture | الدرز الذي يمتد من الزاوية السفلية لكل عين مركبة إلى الدرز تحت الخدي. (الشكل 13-4) | الدرز تحت العيني |
| Suboesophageal | يعود أو يختص بتركيب يقع تحت المريء. | تحت المريء |
| Suboesophageal commissure | رباط عقدة المخ الثالث الذي يمتد أسفل القناة الأمامية والذي يرتبط مع المخ الثالث من الجهة المقابلة للجسم. انظر أيضاً: Substomodaeal commissure. | رباط تحت المريئي |
| Suboesophageal ganglion | في الحشرات هي الكتلة العصبية للعقدة العصبية البطنية للرأس و التي تقع تحت المريء وتتكون العقدة تحت المريئية من اتحاد العقد العصبية للفك العلوي والسفلي والشفة السفلى. (الأشكال 1-39 و 1-40 و 41) | العقدة تحت المريئية |
| Suborder | مرتبة تصنيفية أقل من الرتبة وأعلى أو أكبر من العائلة. | رتيبة أو تحت رتبة |
| Subordinate taxon | مثال ذلك تحت رتبة أو تحت عائلة أو تحت الجنس وهكذا. | مرتبة أدنى |
| Subovate | | شبه بيضوي. |
| Subparallel | | شبه متوازي. |
| Subpectinate | | شبه مشطي. |

| | | |
|---------------------------------|--|----------------------|
| Subpedunculate | في حشرات غمدية الأجنحة تطلق على التخصر بين الصدر الأمامي والأوسط والذي يبدو بشكل خصر ضيق. | شبه السويق |
| Subpharyngeal nerve | زوج من الأعصاب الصغيرة تنشأ من الرباط الذي يوصل بين المخ الثالث وتحت المرئ. | عصب تحت البلعوم |
| Subphylum | مرتبة تصنيفية تقع دون المملكة وأعلى من الصف. | تحت شعبة |
| Subprimary seta | في يرقات حرشفية الأجنحة الشعرة الأولية التي توجد في أواخر العمر اليرقي الأول حسب (Comstock). | الشعرة شبه الأولية |
| Subpunctate | | شبه مثقب. |
| Subpyriform | قريبة من شكل الكمثرى. | شبه كمثري |
| Subquadrangle | في رعاشات Zygoptera تطلق على المساحة الزندية الجانبية ذات الزوايا الأربعة. | شبه رباعي الزوايا |
| Subquadrate | | شبه مربع. |
| Subreniform spot | | البقعة شبه الكلوية. |
| Subscaphium | انظر Gnathose. | الفكوك |
| Subscutella | السطح السفلي لطية المستعرضة لمؤخر الصليبية الخلفية لترجة العقلة الصدرية. | تحت الصليبية الخلفية |
| Subsegment | في أرجل مفصليات الأرجل القسم الثانوي من العقلة والخالي من العضلات كما تطلق على العقل الخالية من العضلات. | شبه عقلة أو حلقة |
| Subsellate | يشبه لحد ما شكل السرج. | شبه سرجي |
| Subsequent designation | ويقصد به تحديد الاسم الحامل لاسم النمط للمرتبة التصنيفية بعد أن يتم تأسيسها أو تكوينها. | التمييز اللاحق |
| Subsequent monotypy | تنشأ هذه الحالة عندما يكون هناك جنس أو تحت جنس مسمى قبل 1931 ومن دون أن يكون له نوع مسمى وعندما يتم تحديد هذا النوع فإنه يعد نوعاً تابعاً للجنس أو تحت الجنس. | احادي النمط اللاحق |
| Subsequent spelling | أي تغيير في التهجئة الأصلية للاسم فإن التهجئة الجديدة تعد تهجئة لاحقة. | تهجئة لاحقة |
| Subserrate | انظر Aculeate-serrate و Biserrate و Dentate-serrate و Multiserrate و Uniserrate. | شبه منشاري |
| Subsessile | انظر Pseudosessile. | شبه مستقر أو جالس |
| Subsinuate | | شبه منحني. |
| Subsocial | الحشرات التي تقوم فيها الأنثى بحماية وتجهيز الأطوار غير الكاملة بالغذاء وعادة تموت الأنثى أو تغادر قبل أن تصل صغارها لطور البلوغ. انظر أيضاً: Eusocial و Quasisocial و Subsocial و Primitively social و Highly social. | شبه اجتماعي |
| Subspecies | تجمع من جماعات محلية محددة جغرافياً يختلف تصنيفها عن مثل هذه الأجزاء من النوع. | تحت النوع أو نوع |
| Subspecific name | التشكيل الثلاثي من اسم جنس واسم نوعي واسم نوعي يتكون فيه التحديد العلمي لنوع ما. | اسم نوعي |
| Subspecific trivial name | اللفظ الثالث من التحديد الثلاثي لنوع ما. | اسم نوعي جزئي |
| Subspiniform | | شبه مغزلي الشكل. |
| Subspiracular line | في يرقات حرشفية الأجنحة شريط أو خط يمتد تحت | الخط تحت الثغري |

| | | |
|-------------------------------------|--|----------------------------------|
| | التغور التنفسية. | |
| Substigmatal cell | جزء من الخلية الحافية تحت البقعة الجناحية. في النحل هي الخلية الكعبية الأولى حسب (Comstock). | الخلية تحت البقعية |
| Substitute king | في الأرضة هو الذكر أو الملك البديل أو المكمل. | الذكر البديل |
| Substitute name | اسم مقترح محل اسم مشغول وبالتالي يأخذ نفس النمط والمنطقة النمطية. | اسم استبدال |
| Substitute queen | في الأرضة الأنثى أو الملكة البديلة أو المكملة. | الملكة البديلة |
| Substomodaeal Commissure | انظر Suboesophageal commissure. | رباط تحت مريئي |
| Substrate | مادة يعمل عليها الإنزيم. أي مادة تستخدم لتربية وإكثار الكائنات الحية. | وسط |
| Substriate | | شبه مخطط |
| Subtegula | في حشرات حرشفية الأجنحة وحشرات رتبة Trichoptera الصليبية قبل الجناحية المرتبطة بقاعدة الجناح. انظر أيضاً : Tegula. | تحت الصليبية الجناحية |
| Subterete | | شبه اسطواناني. |
| Subterminal | قبل الوصول إلى النهاية. (الشكل 24) | تحت أو قبل النهاية |
| Subterminal area | (الشكل 24). | المساحة تحت الطرفية |
| Subterminal transverse space | المساحة بين الخط الخلفي المستعرض والخط تحت الطرفي في العث. | المساحة المستعرضة تحت الطرفية |
| Subterranean | | تحت الأرض. |
| Subterranean clover weevil | <i>Listroderes delaigui</i> Germain, Coleoptera, Curculionidae. | سوسة البرسيم تحت الأرضية |
| Subterranean termite | <i>Heterotermes ferox</i> (Froggatt) <i>Coptotermes acinaciformis</i> (Froggatt) <i>Schedorhinotermes intermedius</i> (Brauer), Isoptera, Rhinotermitidae. | الأرضة تحت الأرضية |
| Subtile | | رهيف ، دقيق. |
| Subtriangle | في الرعاشات تطلق على الخلية الجناحية أسفل أو تحت المثلث. | تحت المثلث |
| Subtriangular space | المثلث الداخلي. انظر أيضاً : Triangle. | المساحة تحت المثلثية |
| Subtribe | | تحت شعبة. |
| Subtropical | | تحت الاستوائي. |
| Subtropical pine tip moth | <i>Rhyacionia subtropica</i> , Miller, Lepidoptera, Tortricidae. | عثة قمة الصنوبر تحت الاستوائية |
| Subtus | | تحت السطح. |
| Subulate | | شبه مخرازي الشكل. |
| Subulicorn antenna | | قرن استشعار شبه مخرازي. |
| Subulicornia | تطلق على الرعاشات وحشرات عائلة Ephemerae مجتمعين. | ذات قرون الاستشعار شبه المخرازية |
| Subulipalpia | فوق عائلة تعود لرتبة Plecoptera. | ذات الملامس شبه المخرازية |
| Subvariety | | تحت صنف. |
| Subventral line | في يرقات حرشفية الأجنحة شريط أو خط يمتد على | الخط تحت البطني |

| | | |
|-------------------------------|---|--------------------------|
| | طول الجانب مباشرة إلى جانب قواعد الأرجل الأولية. | |
| Subventral ridge | في اليرقات الاسطوانية الخط المرتفع الطولي على طول الجهة البطنية للحلمات أو الدرينات البطنية. | الحافة تحت البطنية |
| Subventral space | في اليرقات الاسطوانية المساحة على الجانبين بين الحافة الجانبية والحافة السفلى للجسم والتي تحتوي على الفتحات التنفسية. | المساحة تحت البطنية |
| Succession | | تعاقب أو تتابع. |
| Succincti | تطلق على عذارى الفراشات التي تعلق شرنقتها في مكان ما. | متدلّية |
| Succineous | | عنبرية اللون. |
| Succivorous | انظر Phytosuccivorous. | ماصات العصارة |
| Succursal nest | في الحشرات الاجتماعية يطلق على العش الذي تبنيه الشغالات لغرض الراحة أو الاختفاء ولكنه ليس العش الحقيقي حيث لا توجد فيه حضنه. | العش الملجأ |
| Sucker | تركيب قرصي يقع في أماكن مختلفة تتمكن بواسطته الحشرات من التعلق بالأسطح. (الشكل 30-3) | ممص |
| Sucker plate | لوحة توجد على السطح السفلي لنهاية بطن بعض الاكاروسات تحوي ممص وتستخدم للتعلق بالعائل. | صفيحة الالتصاق |
| Suckfly | <i>Cyrtopeltis notata</i> (Distant), Hemiptera, Miridae. | الذبابة الماصة |
| Sucking lice | انظر Anoplura. | القمل الماص |
| Sucking pump | في الحشرات التي تتناول غذاء سائلاً تطلق على المضخة البلعومية المتطورة بشكل جيد لمص السوائل. انظر أيضاً : Cibarial pump و Pharyngeal pump. | المضخة الماصة |
| Sucking spears | تطلق على الفكوك العليا والسفلى ليرقات Hemerobiid والمتخصصة في عملية ثقب جسم الفريسة ومص عصارة الجسم. | رماح المص |
| Sucking stomach | تطلق على الجراب ذو الجدار الرقيق العضلي الذي يرتبط بنهاية المرئ. أو هو مخزن للغذاء فقط في حرشفية الأجنحة. | المعدة الماصة |
| Suction discs | انظر Sucker. (الشكل 30-3) | أقراص المص |
| Suctoria | اسم اعتيادي يطلق على البراغيث. | ماصة |
| Suctorial vesicles | تراكيب مثانية الشكل ترتبط بالمرئ في البعوض وتساعد في عملية امتصاص الدم. | الحويصلات الماصة |
| Sudaneese borer | <i>Sinoxylon sudanicum</i> Lesne, Coleoptera, Bostrichidae. | ثاقبة الأفرع السودانية |
| Suffulted pupil | بؤبؤ البقع العينية التي تضلل بلون مختلف. | البؤبؤ المظلل |
| Suffused | تطلق على عملية انتشار لون أو سائل فوق لون آخر. | مضبية أو مظلمة |
| Sugar ant | <i>Camponotus consobrinus</i> (Erichson), Hymenoptera, Formicidae. | نمل السكر |
| Sugar bag bees | <i>Trigona</i> spp, Hymenoptera, Apidae. | نحل كيس السكر |
| Sugar beet crown borer | <i>Hulstia undulatella</i> (Clemens), Lepidoptera, Pyralidae. | حفار تاج البنجر السكري |
| Sugar beet flea beetle | <i>Chaetocnema tibialis</i> (Illiger), Coleoptera, Curculionidae. | خنفساء الشوندر البرغوثية |

| | | |
|--------------------------------------|--|-----------------------------|
| Sugar beet fruitworm | <i>Heliothis peltigera</i> Denis & Schiffermuller, Lepidoptera, Noctuidae. | دودة ثمار الشوندر |
| Sugar beet moth | <i>Ocnogyna loewi</i> (Zeller), Lepidoptera, Arctiidae. | عثة البنجر السكري |
| Sugar beet root aphid | <i>Pemphigus populivenae</i> Fitch, Hemiptera, Aphididae. | من جذور البنجر السكري |
| Sugar beet root maggot | <i>Tetanops myopaeformis</i> (Rorder), Diptera, Otitidae. | ذباب جذور البنجر السكري |
| Sugar beet weevil | <i>Bothynoderes punctiventris</i> Germ <i>Lixus junci</i> Boheman, Coleoptera, Curculionidae. | سوسة البنجر السكري |
| Sugar beet wireworm | <i>Limonius californicus</i> (Mannerheim), Coleoptera, Elateridae. | دودة البنجر السكري السلكية |
| Sugar maple borer | <i>Glycobius speciosus</i> (Say), Coleoptera, Cerambycidae. | حفار سكر القيقب |
| Sugar pine cone beetle | <i>Conophthorus lambertiane</i> Hopkins, Coleoptera, Scolytidae. | خنفساء مخروط الصنوبر السكري |
| Sugarcane and maize stemborer | <i>Bathytricha truncata</i> (Walker), Lepidoptera, Noctuidae. | حفار ساق الذرة وقصب السكر |
| Sugarcane aphid | <i>Melanaphis sacchari</i> (Zehntner), Hemiptera, Aphididae. | من قصب السكر |
| Sugarcane armyworm | <i>Leucania stenographa</i> Lower, Lepidoptera, Noctuidae. | دودة قصب السكر الجيش |
| Sugarcane beetle | <i>Euetheola humilis</i> (Le Conte), Coleoptera, Scarabaeidae. | خنفساء قصب السكر |
| Sugarcane borer | <i>Diatraea saccharalis</i> (Fabricius), Lepidoptera, Pyralidae. | حفار قصب السكر |
| Sugarcane bud moth | <i>Neodecadarachis flavistriata</i> (Walsingha), Lepidoptera, Tineidae. | عثة برعم قصب السكر |
| Sugarcane butt weevil | <i>Leptopius maleficus</i> Lea, Coleoptera, Curculionidae. | سوسة قصب السكر الغليظة |
| Sugarcane delphacid | <i>Perkinsiella saccharicida</i> Kirkaldy, Hemiptera, Delphacidae. | ديلفاسيد قصب السكر |
| Sugarcane froghopper | <i>Euryaulax carnifex</i> (Fabricius), Hemiptera, Cercopidae. | قفاز قصب السكر الضفدعي |
| Sugarcane leaf beetle | <i>Rhyparida dimidiata</i> Baly, Coleoptera, Chrysomelidae. | خنفساء ورقة قصب السكر |
| Sugarcane leaf mite | <i>Oligonychus indicus</i> (Hirst), Acari, Tetranychidae. | حلمة ورقة قصب السكر |
| Sugarcane leafminer | <i>Pegomya mixta</i> (Villeneuve), Diptera, Anthomyiidae. | ناخرة ورقة قصب السكر |
| Sugarcane leafroller | <i>Hedylepta accepta</i> (Butler), Lepidoptera, Pyralidae. | لافة ورقة قصب السكر |
| Sugarcane looper | <i>Mocis frugalis</i> (Fabricius), Lepidoptera, Noctuidae. | قياسة قصب السكر |
| Sugarcane mealy bug | <i>Pseudococcus sacchari</i> Cockerell, Hemiptera, Pseudococcidae. | بق قصب السكر الدقيقي |

| | | |
|-------------------------------|--|-------------------------------|
| | انظر أيضاً : Pink sugarcane mealy bug. | |
| Sugarcane planthopper | <i>Perkinsiella saccharicida</i> krikaldy, Hemiptera, Delphacidae. | قفاز نبات قصب السكر |
| Sugarcane root aphid | <i>Geoica lucifuga</i> (Zehntner), Hemiptera, Aphididae. | من جذور قصب السكر |
| Sugarcane sandgrub | <i>Dipelicus optatus</i> (Sharp), Coleoptera, Scarabaeidae. | دودة قصب السكر الرملية |
| Sugarcane scale | <i>Aulacaspis madiunensis</i> (Zehntner), Hemiptera, Diaspididae. | قشرية قصب السكر |
| Sugarcane shoot borer | <i>Chilo infuscatellus</i> Snell, Lepidoptera, Pyralidae. | حفار نموات قصب السكر |
| Sugarcane soldier fly | <i>Inopus rudriceps</i> (Macquart), Diptera, Stratiomyidae. | ذبابة جندي قصب السكر |
| Sugarcane stalk borer | <i>Chilo agamemnon</i> Bleszynski, Lepidoptera, Pyralidae. | حفار ساق قصب السكر |
| Sugarcane stalk mite | <i>Steneotarsonemus bancrofti</i> (Michael), Acari, Tarsonemidae. | حلم ساق قصب السكر |
| Sugarcane thrips | <i>Baliothrips minutus</i> (Van Deventer), Thysanoptera, Thripidae. | ثريبس قصب السكر |
| Sugarcane weevil | <i>Lixus junci</i> Boheman, Coleoptera, Curculionidae. | سوسة قصب السكر |
| Sugarcane weevil borer | <i>Rhabdoscelus obscurus</i> (Boisduval), Coleoptera, Curculionidae. | السوسة الحافرة لقصب السكر |
| Sugarcane whitefly | <i>Aleurolobus barodensis</i> (Maskell) <i>Neomaskellia bergii</i> (Signoret), Hemiptera, Aleyrodidae. | ذبابة قصب السكر البيضاء |
| Sugarcane wireworm | <i>Agrypnus variabilis</i> (Candese), Coleoptera, Elateridae. | دودة قصب السكر السلكية |
| Sui generic | | من نوعه. |
| Sulca | لفظ جمع لـ Sulcus أو درز. | درز |
| Sulcate | تستخدم لوصف سطح ذو ميازيب أو منخفضات عميقة وتسمى أيضاً Sulciform. | درزي |
| Sulciform | ميزابي الشكل. | درزي الشكل |
| Sulcus | انغماد بشكل الميزاب في كيونكل الحشرة. انظر أيضاً .Line of weakness و Apodeme : | درز حقيقي |
| Sulphur butterflies | انظر Pieridae. | الفراشات الصفراء أو الكبريتية |
| Sulphur yellow | | أصفر كبريتي. |
| Sulphurs | انظر Pieridae. | الصفراويات أو الكبريتية |
| Summer dermatitis | انظر <i>Gasterophilus inermis</i> . | التهاب الجلد الصيفي |
| Summer fruit tortrix | <i>Adoxophyes orana</i> (Fischer & Von Rosstertamm), Lepidoptera, Tortricidae. | تورتركس الفاكهة الصيفية |
| Sun flies | انظر Heleomyzidae. | ذباب الشمس |
| Sun moths | انظر Castniidae. | عث الشمس |
| Sunflower aphid | <i>Brachycaudus helichrysi</i> (Kaltenbach), Hemiptera, Aphididae. | من عباد الشمس |

| | | |
|---------------------------------------|--|------------------------------------|
| Sunflower beetle | <i>Zygogramma exclamationis</i> (Fabricius), Coleoptera, Chrysomelidae. | خنفساء زهرة الشمس |
| Sunflower bud moth | <i>Suleima helianthana</i> (Riley), Lepidoptera, Tortricidae. | عثة برعم زهرة الشمس |
| Sunflower head clipping weevil | <i>Haplorhynchites aeneus</i> (Boheman), Coleoptera, Curculionidae. | السوسة المتسلقة لراس زهرة الشمس |
| Sunflower maggot | <i>Strauzia longipennis</i> (Wiedmann), Diptera, Tephritidae. | دودة ذبابة زهرة الشمس |
| Sunflower midge | <i>Contarinia schulzi</i> Gagne, Diptera, Cecidomyiidae. | ذبابة زهرة الشمس |
| Sunflower moth | <i>Homoeosoma electellum</i> (Hulst), Lepidoptera, Pyralidae. | عثة زهرة الشمس |
| Sunflower root weevil | <i>Baris strenua</i> (Le Conte), Coleoptera, Curculionidae. | سوسة جذور زهرة الشمس |
| Sunflower seed midge | <i>Neolasioptera murtfeldtiana</i> (Felt), Diptera, Cecidomyiidae. | ذبابة بذور زهرة الشمس |
| Sunflower spittle bug | <i>Clastoptera xanthocephala</i> Germar, Hemiptera, Cercopidae. | بقة زهرة الشمس الرغوية |
| Sunflower stem weevil | <i>Cylindrocopturus adspersus</i> (Le Conte), Coleoptera, Curculionidae. | سوسة ساق زهرة الشمس |
| Sun bug | <i>Eurygaster integriceps</i> Putnam, Hemiptera, Scutellaridae. | بقة السونة |
| Super | | فوق ، أعلى. |
| Super ciliary | يعود لتكوين يقع فوق العين. | فوق الأهداب |
| Super cilium | الشعيرات فوق الحافة العليا للعيون المركبة. | فوق الهدب |
| Super class | في التسمية الحيوانية تجمع أكثر من صف لها أو تشارك في بعض الصفات العامة. | فوق الصف |
| Super colony | في الحشرات الاجتماعية أفراد مستعمرة واحدة مع الشغالات التي تتحرك بحرية بين الأعشاش وعليه فان مجموع الأفراد يشكل مستعمرة واحدة. | المستعمرة المفرطة |
| Super contraction | | التقلص الفائق. |
| Super cool | التبريد تحت نقطة الانجماد من دون حصول تجمد. | برد مفرط |
| Super cooling | انظر Frost protection. | تبريد مفرط |
| Super family | المرتبة التصنيفية الواقعة فوق العائلة ودون الرتبة. | فوق العائلة : - |
| Super genus | مرتبة تصنيفية تقع بين الجنس والعائلة. | فوق الجنس. |
| Super order | في التصنيف تطلق على مجموعة الرتب المتقاربة. | فوق الرتبة |
| Super organism | في الحشرات الاجتماعية تطلق على أي مجتمع يظهر صفات من التنظيم تعطيه درجة من التفوق مثال ذلك وجود طبقة التكاثرات ، طبقة الشغالات ، المغذيات. | الكانن الخارق أو الأقوى |
| Super sister workers | الشغالات الناتجة من ملكة ملقحة من ذكر واحد ويكون للشغالات نفس مواصفات الأم والأب وهم أخوات شديدة القرابة وذلك لأن كل شغالة تستلم جزء من الصفات الوراثية من الملكة الأم وجميعهم يأخذون صفات وراثية متماثلة من الأب وهذا شيء اعتيادي لأن الكائنات الثنائية الكروموسومات Diploid تأخذ المورثات من كل من الأم والأب بالتساوي. انظر | شغالات أخوات شديدة القرابة |

| | | |
|--------------------------|--|--------------------------------|
| | أيضاً : sister و Half | |
| Super species | مجموعة وحيدة الشعبة مكونة كلها أو معظمها من أنواع متباعدة. | فوق النوع |
| Super triangle | في الرعاشات الخلية الجناحية أمام المثلث الجناحي. | فوق المثلث |
| Super tribe | في التصنيف مجموعة من القبائل المشتركة في الصفات المورفولوجية والبايولوجية. | فوق القبيلة |
| Superans | | يزداد في الحجم والطول. |
| Superb plant bug | <i>Adelphocoris superbus</i> (Uhler), Hemiptera, Miridae. | بقعة النبات الرائعة |
| Superfemale | الأنثى التي توجد في أنوية خلاياها ثلاثة صيغيات من النوع السيني X ومجموعتان من الصيغيات الذاتية ينتج عنها عقم وموت مبكر. | أنثى فرطة |
| Superficial cleavage | انفلاق الجذعة أو الأصل الوسطي ، وهو مقصور على السابتوبلازم المحيطي ، كما هو الحال في بيض أنواع معينة من الحشرات. | انفلاق سطحي |
| Superficial germ band | في علم الأجنة تطلق على الحزمة الجرثومية في الجهة البطنية عند توقف حركة الجنين. | الحزمة الجرثومية السطحية |
| Superficies | | السطح العلوي. |
| Superficies externa | السطح الخارجي لأي تركيب أو عضو. | السطح الخارجي |
| Superficies inferia | السطح الداخلي لأي عضو أو تركيب. | السطح الداخلي |
| Supercornia | تطلق على حشرات نصفية الأجنحة ذات قرون الاستشعار المنغمة على الأجزاء العليا لجانبى الرأس. انظر أيضاً : Infericornia. | فوقية القرون |
| Superior | انظر Inferior. | فوق ، أعلى |
| Superior antenna | قرون الاستشعار على الجزء العلوي من الرأس. انظر أيضاً : Supercornia. | فوقية قرون الاستشعار |
| Superior lobe | | الفص العلوي. |
| Superior orbit | انظر Vertical orbit. | المدار أو المحجر العلوي |
| Superior wings | انظر Inferior wings. | الأجنحة العلوية أو الامامية |
| Superiors | في الرعاشات تطلق على الزوائد الشرجية الظهرية. | الفوقيات أو العلويات |
| Superlinguae | زوج من الفصوص البطنية لرأس الحشرة تنمو من حلقة الفك العلوي ويتحد مع اللسان أو تحت البلعوم في بعض الحشرات. (الشكل 14-2) | الزوائد أو الفصوص فوق اللسانية |
| Superlingual segment | العقلة الخامسة للرأس. | عقلة الفصوص فوق اللسانية |
| Supermale | الذكر الذي يوجد في أنوية خلاياه صبغي واحد من النمط أو الطراز السيني X وثلاث مجموعات من الصيغيات الذاتية أو أكثر ويؤدي هذا إلى العقم أو الموت المبكر. | ذكر فرط |
| Superne | يعود للسطح العلوي. | فوقي أو علوي |
| Supernumerary | | زائد عن العدد المقرر. |
| Supernumerary cell | في حشرات ذات الجناحين تطلق على الخلايا الإضافية في الأجنحة كنتيجة لوجود عروق مستعرضة. | الخلية الزائدة |
| Supernumerary chromosome | صبغي يوجد إضافة إلى المكمل الصبغي العادي. ويسمى أيضاً Accessory chromosome. | صبغي إضافي |

| | | |
|-----------------------------------|--|-----------------------------|
| Supernumerary crossvein | انظر Supernumerary cell. | العرق المستعرض الزائد |
| Supernumerary larve | شكل يرقي زائد ، يظهر في المرحلة اليرقية للحشرة نتيجة إعطاء الشكل اليرقي السابق جرعة معينة من هرمون الشباب وتتميز بحجم عملاق ، لكنها غالباً تموت ولا تكمل مراحل التحول التي تحدث لليرقات العادية. | يرقة إضافية |
| Supernumerary segment | في ذباب عائلة Cecidomyiidae العقلة بين الرأس والصدر الأمامي. | العقلة الزائدة |
| Superparasite | انظر Superparasitism | الطفيل المفرط. |
| Superparasitism | التطفل الذي يتم فيه وضع أكثر من بيضة واحدة على جسم العائل أو داخله من قبل أنثى الطفيل نفسها أو أكثر من أنثى واحدة تابعة لنفس النوع ، وفي النهاية يستطيع أكثر من فرد واحد من إكمال دورة حياته إذا سمح حجم العائل بذلك وبعبارة لا يعيش سوى الأقوى منها. ويحدث هذا النوع من التطفل إما لقلة أعداد العائل أو لفقدان الأنثى قدرتها على التمييز بين العائل المتطفل عليه والعائل السليم. انظر أيضاً: Multiple parasitism. | فرط التطفل |
| Superposed | يضع واحداً فوق الآخر. | متراكب |
| Superposition eyes | وفيها تكون القضبان الحسية بعيدة عن المخاريط البلورية وبالتالي تبتعد الخلايا الصبغية إلى أسفل وعليه فإن الأشعة الصادرة من نقطة ما من جسم مرئي يتكون لها عدة صور على القضيبي البصري الواحد أو بمعنى آخر يتكون على كل قضيبي بصري أكثر من صورة للمرئي واردة من عدة مخاريط كما في الحشرات ليلية النشاط. | العيون ذات الصورة المتراكبة |
| Superposition image | انظر Superposition eyes. | الصور المتراكبة |
| Supinate | كما تطلق على دوران الزوائد باتجاه عقرب الساعة. | مستلق |
| Supination | تطلق على الحركة الناتجة عن قوة سحب اللوحة السفلية للجناح والتي تعمل على خفض الحافة الخلفية للجناح. | العروج أو الاستلقاء |
| Supine surface | | السطح العلوي |
| Supplemental anal loop | في بعض أجناس عويلة Aeschininae تطلق على العروة الشرجية الثانية. | العروة الشرجية الإضافية |
| Supplementary radius | في الرعاشات العرق الطولي الإضافي في الأجنحة بين العرق الوسطي والعرق الوسطي والزندي. | الكَعْبِرِي الإضافي |
| Supplementary reproductive | انظر Neotenic | المتناسلات أو المتكاثرات |
| Supplementary scales | انظر Intercalary plates. | الحرشف الإضافية |
| Supplementary sectors | | القطاعات الإضافية. |
| Supplementary veins | عروق صغيرة تنشأ أو تنفرع من العروق الكبيرة في مواقع غير اعتيادية. أو هي العروق العريضة. | العريقات الإضافية |
| Supplements | تطلق على العروق الإضافية في أجنحة بعض الرعاشات. | العروق الإضافية |

| | | |
|------------------------------|--|--------------------------|
| Supporting plate | في حشرات غشائية الأجنحة تطلق على حامل الصمام الأول لآلة وضع البيض. | الصفحة الداعمة |
| Suppressor gene | مورثة تقلب تأثير الطفرة التي تحدث في مورثة أخرى. | مورثة كابحة |
| Suppressor mutation | طفرة تغير أو تعوض الفقد الوظيفي للطفرة الابتدائية، وهي موضوعة في موضع وراثي مختلف عن موضع الطفرة الابتدائية. | طفرة كابحة أو طفرة معوقة |
| Supra alar bristles | في حشرات ذات الجناحين عادة 1-4 أشواك فوق جذر الجناح بين الترجة البلورية والأشواك خلف الجناحية. | الأشواك فوق الجناحية |
| Supra alar cavity | انظر Supra alar groove. | التجويف فوق الجناحي |
| Supra alar depression | انظر Supra alar groove. | المنخفض فوق الجناحي |
| Supra alar groove | في حشرات ذات الجناحين ميزاب أو منخفض على الصدر الأوسط تماماً فوق قاعدة الجناح وتسمى أيضاً Supra alar cavity. في حشرات غشائية الأجنحة المنخفض أو الميزاب فوق قواعد الأجنحة. | الميزاب فوق الجناحي |
| Supra anal | يقع فوق الشرج. | فوق الشرج |
| Supra anal appendages | في الرعاشات زوج من الزوائد التي تنشأ من ترجمة العقلة العاشرة وتكون نامية بشكل جيد في الذكر ومختزلة في الأنثى. | الزوائد فوق الشرجية |
| Supra anal hook | في ذكر حرشفية الأجنحة الخطاف المرتبط بالصلابية التي تغطي التجويف الذي يحوي الأعضاء التناسلية. ويسمى أيضاً Uncus. | الخطاف فوق الشرجي |
| Supra anal membrane | انظر Supra anal pad. | الغشاء فوق الشرجي |
| Supra anal pad | الصلابية فوق الشرجية المختزلة في بعض الرتب الحشرية أسفل نهاية ترجمة العقلة العاشرة. وتسمى أيضاً Supra anal membrane. | الوسادة فوق الشرجية |
| Supra anal plate | الصلابية المثلثة الشكل والتي تغطي التجويف الشرجي من الأعلى وتوجد في العديد من الحشرات. انظر أيضاً: Anal operculum و Telson. | الصفحة فوق الشرجية |
| Supra analis | العقلة البطنية الثانية عشر. أو هي اللوحة فوق الشرجية. | فوق الشرج |
| Supra brustia | فوق الحزمة الوسطية الحافية ل الفك العلوي. | فوق الحزمة الفكية |
| Supra cerebral glands | زوج من غدد اللعاب التي تقع فوق المخ في النحل. | الغدد فوق البلعومية |
| Supra clypeal area | في حشرات غشائية الأجنحة تطلق على منطقة الرأس بين قرون الاستشعار والدرقة والهلل الجبهي. | المساحة فوق الدرقة |
| Supra clypeal mark | في حشرات غشائية الأجنحة تطلق على البقعة الشاحبة الملونة فوق الدرقة في النحل. | العلامة فوق الدرقة |
| Supra clypeus | مؤخر الدرقة أو Nasus. | فوق الدرقة |
| Supra coxal | | فوق الحرقفية. |
| Supra coxal glands | الغدد المفترزة فوق الحرقفية كما في بعض أنواع الحلم. | الغدد فوق الحرقفية |
| Supra epimeron | أي فوق الصليبية البلورية الخلفية. انظر أيضاً : | فوق البلوريتة الخلفية |

| | | |
|-----------------------------|---|---------------------------------|
| | Postparapteron | فوق البلوريتة الأمامية |
| Supra episternum | أي فوق الصليبية البلورية الأمامية. انظر أيضاً : Episternum و Anepisternum | |
| Supra neural bridge | تطلق على الاسترنات الداخلية الملتحمة لنحل العسل. | فوق القنطرة العصبية |
| Supra oesophageal | تقع فوق المرئ. | فوق المرئ |
| Supra oesophageal ganglion | في مخ الحشرة الكتلة العصبية في الرأس والواقعة فوق المرئ. | العقدة فوق المرئية |
| Supra orbital | يقع فوق العين. | فوق محجر العين |
| Supra pedal | | فوق القدم. |
| Supra scutella | تطلق على خلف أو مؤخر الصليبية الخلفية Postscutellum في حشرات غشائية الأجنحة. | فوق الصليبية الخلفية |
| Supra spinal | يعود للموقع فوق الشوكة أو فوق الحبل العصبي البطني. | فوق الشوكة |
| Supra spinal cord | الحبل الطولي الموجود في حرشفية الأجنحة على الجزء البطني من الحبل العصبي البطني. | فوق الحبل الشوكي |
| Supra spinal vessel | انظر Sericardial sinus. | الوعاء الشوكي الفوقي |
| Supra spiracular line | في يرقات حرشفية الأجنحة الخط أو الشريط الواقع فوق الثغور التنفسية. | فوق خط الثغور التنفسية |
| Supra stigmal line | انظر Supraspiracular line. | فوق خط الثغور التنفسية |
| Supra triangular crossveins | في الرعاشات هي العروق التي تقطع المساحة فوق المثلث. | العروق المستعرضة فوق المثلث |
| Supra triangular space | في حشرات رتبة Anisoptera المساحة فوق المثلث والتي تشغل تقريباً نفس موقع المساحة المربعة في Zygoptera. انظر أيضاً : Hypertrigonal space. | المساحة فوق المثلث |
| Supra tympanal organ | تطلق على العقدة الموجودة في المساحة الخارجية لساق الحشرة بمسافة قصيرة فوق العضو الطبلي وأسفل الركبة. | العضو فوق الطبلي |
| Supraspecific | لفظ يطلق على مرتبة تصنيفية وارتقائية في مستوى أعلى من النوع. | فوق نوعي |
| Suprastomodaeal | | فوق المعى الأمامي. |
| Supratentorium | فوق الأذرع الأمامية والخلفية المتحدة في الرأس. | فوق الهيكل الداخلي للرأس |
| Supre | | فوق أو أعلى. |
| Supre citato | وتختصر بـ Supr. Cit. | كما موضح أو مشار إليه في الأعلى |
| Supreapisternum | الصليبية فوق البلوريتة الأمامية. انظر أيضاً : Anepisternum | أعلى البلوريتة الأمامية |
| Sura anal | انظر Supra anal. | فوق أو أعلى الشرج |
| Sura anal fork | تركيب يوجد عند قاعدة اللوحة فوق الشرجية للجراد. وتسمى أيضاً : Suranal furcula أو Furcula supraanal. | الشوكة فوق الشرجية |
| Sura anal furcula | انظر Suranal fork. | الشوكة فوق الشرجية |
| Sura anal plate | الصليبية الوسطية المرتبطة بالعقلة البطنية العاشرة لذكر قفاز الحشائش ، وتقع هذه الصليبية فوق فتحة الشرج. في يرقات حرشفية الأجنحة اللوحة فوق الشرجية. | الصفحة فوق الشرجية |

| | | |
|------------------------------------|--|----------------------------|
| Surface sculpture | انظر Sculpture pattern. | الزركشة السطحية |
| Surface skimming | تستخدم لوصف طريقة حركة الأجنحة من قبل بعض بالغات حشرات Plecoptera حيث تحرك أجنحتها بطريقة أفقية على الماء تشبه عملية إزالة القشارة من على السطح أو عملية القشط السطحي. | القشط السطحي |
| Surinam cockroach | <i>Pycnoscelus surinamensis</i> (Linnaeus), Orthoptera, Blattidae. | صرصر سورينام |
| Surra disease | مرض تسببه البروتوزوا السوطية المسماة <i>Trypanosoma evansi</i> ويصيب الخيول والحمير والجمال وينقله ذباب الحصان. انظر أيضاً: Nagana. | مرض سورا |
| Surstylus | زوج من الزوائد على ترجة العقلة البطنية التاسعة. انظر أيضاً: Cercus و Pygostylus. | الأفلام العلوية |
| Sursum | | للأعلى. |
| Surveillance | | مراقبة ، إشراف. |
| Survey | عملية حصر أنواع الحشرات أو الكائنات في منطقة معينة. | حصر |
| Survivor | كائن حي لازال على قيد الحياة. | حي |
| Survivorship curve | | منحنى البقاء. |
| Suscept | | قابل أو عرضة للإصابة. |
| Susceptible | قابل للإصابة. | حساس |
| Susceptible host | انظر Amplifying host و Resistant host و Silent host و Dead endhost. | العائل الحساس |
| Susceptible strain | | السلالة الحساسة. |
| Suspended | انظر Floating و Hanging و Hovering. | متدلي ، معلق |
| Suspensi | تستخدم لوصف بعض عذارى حرشفية الأجنحة التي تتدلى من الذنب. | معلق |
| Suspensor | العمود أو الحاجز الكارتوني أو الشمعي الذي يربط طبقة العيون الشمعية في أعشاش النحل والزنايبير. | معلق |
| Suspensorium | شريط ظهري من الخلايا التي تربط الغدد التناسلية بجدار تجويف الجسم أو هي تراكيب أو عضلات تتعلق بواسطتها الأشياء الأخرى. | أداة التعليق |
| Suspensorium of hypopharynx | زوج أو تجويف من الصليبيات أو القضبان توجد في الجدران الجانبية لقاعدة اللسان وتسمى أيضاً Fulturae. | المعلقات اللسانية |
| Suspensory ligament | في المبايض تطلق على مجموعة خيوط الأنابيب المبيضية المتحدة من طرفها البعيد والمرتبطة بالمنطقة الظهرية كجدار الجسم أو مرتبطة بالحاجز الظهري. انظر أيضاً: Terminal filaments. | رباط التعليق |
| Suspensory muscles | العضلات الممتدة من جدار الجسم إلى القناة الهضمية ، أو هي العضلات الموسعة. | عضلات التعليق |
| Sustentor | تطلق على خطاطيف العذارى المستخدمة في التعليق. | دعامة أو مسند |
| Sutural | يعود أو يختص بالدرز. | درزي |
| Sutural area | في حشرات Tingidae تطلق على منطقة الجناح النصفية التي تشغل الأجزاء الداخلية القمية وتكون ضيقة في الأجنحة القصيرة وتناظر غشاء | المساحة أو المنطقة الدرزية |

| | | |
|-----------------------------------|---|---------------------------------|
| | الجناح العلوي في حشرات نصفية الأجنحة الأخرى. | |
| Sutural groove | الميزاب المتكون من الدرز. | الميزاب الدرزي |
| Suture | خط متكون بين صليبتين أو أجزاء الجسم الصلبة أو هو خط التلامس بين الاغمداد في حشرات غمدية الأجنحة. انظر أيضاً : Scam و Sulcus. (الشكل 10-5) | درز |
| Swallo bug | <i>Oeciacus vicarius</i> Horvath, Hemiptera, Cimicidae. | البق الخفاف |
| Swallowtail butterflies | انظر Papilionidae. | فراشات ذات ذنب السنونو |
| Swarm | مجموعة من النحل تتطلق من الخلية لتأسيس خلية أو مستعمرة جديدة. انظر أيضاً : Aggregation و Synthesma. | طرد او حشد |
| Swarm season | موسم من السنة عادة في أواخر الربيع يميل النحل فيه إلى التطريد طبيعياً لتكوين خلايا جديدة. | موسم التطريد |
| Swarming | تطلق على عملية خروج طرد من النحل وتأسيسه لخلية جديدة. | تطريد |
| Swarming flight | انظر Mass flight و Migratory flight و Trivial flight. | طيران التطريد |
| Swarming leaf beetle | <i>Rhyparida</i> spp, Coleoptera, Chrysomelidae. | خنفساء الورق المتجمعة |
| Sweat bee | <i>Halictus farinosus</i> Smith, Hymenoptera, Halictidae. | نحلة العرق |
| Sweat bees | تطلق على أفراد النحل التابع لعائلة Halictidae خاصة أفراد الجنس <i>Lasioglossum</i> . | نحل العرق |
| Sweet clover aphid | <i>Therioaphis riehmi</i> (Bruner), Hemiptera, Aphididae. | من الجت الحلو |
| Sweet clover root borer | <i>Walshia miscecolorella</i> (Chambers), Lepidoptera, Cosmopterigidae. | حفار جذور الجت الحلو |
| Sweet clover weevil | <i>Sitona cylindricollis</i> Fahraeus, Coleoptera, Curculionidae. | سوسة الجت الحلو |
| Sweet fern leaf casebearer | <i>Acrobasis comptoniella</i> Hulst, Lepidoptera, Pyralidae. | حاملة أكياس ورق السرخس الحلو |
| Sweetpotato beetles | انظر Chrysomelidae. | خنفساء البطاطا الحلوة |
| Sweetpotato flea beetle | <i>Chaetocnema confinis</i> Crotch, Coleoptera, Chrysomelidae. | خنفساء البطاطا الحلوة البرعوثية |
| Sweetpotato horn worw | <i>Agrius cingulata</i> (Fabricius), Lepidoptera, Sphingidae. | دودة البطاطا الحلوة ذات القرن |
| Sweetpotato leaf beetle | <i>Colasposoma sellatum</i> Baly <i>Typophorus nigritus</i> (Crotch), Coleoptera, Chrysomelidae. | خنفساء أوراق البطاطا الحلوة |
| Sweetpotato leafminer | <i>Bedallia orchilella</i> Walsingham <i>Bedellia somnulentella</i> (Zeller), Lepidoptera, Lyonetidae. | ناخرة ورقة البطاطا الحلوة |
| Sweetpotato | <i>Pilocrocis tripunctata</i> (Fabricius), | لافة ورقة البطاطا الحلوة |

| | | |
|-------------------------------------|--|-------------------------------|
| leafroller | Lepidoptera, Pyralidae. | |
| Sweetpotato tortoise beetles | <i>Aspidomorpha</i> spp, Coleoptera, Chrysomelidae. | خنافس البطاطا الحلوة السلحفاة |
| Sweetpotato vine borer | <i>Omphisa anastomosalis</i> (Guenee), Lepidoptera, Pyralidae. | حفار ساق البطاطا الحلوة |
| Sweetpotato weevils | <i>Cylas formicarius</i> (Summers) <i>Cylas puncticollis</i> Boheman, Coleoptera, Apionidae. | سوس البطاطا الحلوة |
| Sweetpotato whitefly | <i>Bemisia tabaci</i> (Gennadius), Hemiptera, Aleyrodidae. | ذبابة البطاطا الحلوة البيضاء |
| Swift moths | انظر Hepialidae. | العث الرشيق أو الخطاف |
| Swimmeret | في حشرات شبكية الأجنحة زوج من الزوائد البطنية أو الصدرية التي تشبه الخيشوم أو اللوحة في اليرقات المائية لبعض الأنواع وتستخدم أيضاً للحركة. | العوامة |
| Swimmers itch | | حكة السباحين. |
| Swimming paddles | تطلق على الزوائد الطرفية لعذارى البعوض. انظر أيضاً : Trumpet . | رسغ السباحة |
| Sword tailed crickets | انظر Trigonidiidae. | الصراصير سيفية الذنب |
| Swordgrass brown butterfly | <i>Tisiphone abeona</i> (Donovan), Lepidoptera, Nymphalidae. | فراشة العشب السيفي البنية |
| Sycamore aphid | <i>Drepanosiphum platanoidis</i> (Schrank), Hemiptera, Aphididae. | من الجميز |
| Sycamore lace bug | <i>Corythucha ciliate</i> (Say), Hemiptera, Tingidae. | بق الجميز المطرز |
| Sycamore tussock moth | <i>Halysidota harrisii</i> Walsh, Lepidoptera, Arctiidae. | عثة عشب الجميز |
| Sydney azure | <i>Ogyris inathis</i> Waterhouse, Lepidoptera, Lycaenidae. | لازوردية سدني |
| Sydney kelp fly | <i>Chaetocoelopa sydenyensis</i> (Schiner), Diptera, Coelopidae. | ذبابة عشب بحر سدني |
| Sylvan insects | الحشرات التي تعيش في الغابات أو الأرض ذات الأخشاب. | حشرات الغابات |
| Sylvicolidae | انظر Anisopodidae. | عائلة سيلفكوليدي |
| Symbiogenesis | طريقة أو اصل نشوء التعايش الاجتماعي بين النمل والحشرات الأخرى. | النشوء التعايشي أو التكافلي |
| Symbiont | تطلق على احد الشركاء المتعايشين أو المساهمين في العلاقة التعايشية. | متعايش أو متكافل |
| Symbiosis | انظر Aggregation و Commensalism و Mutualism و Parasitism و Social Trophic و parasitism و symbiosis . | تعايش أو تكافل |
| Symbiote | انظر Symbiont. | متعايش |
| Symbiotic | | متعايش. |
| Symmetrical | | متناسق أو متماثل. |
| Symmetry | تطلق على الأجسام أو الأجزاء التي تتناظر أو تتماثل | تناظر أو تماثل |

| | | |
|-----------------------------------|--|-----------------------------------|
| | أنصافها. | |
| Symmomus skipper | <i>Trapezites symmumus</i> Hubner, Lepidoptera, Hesperidae. | دودة سايمومس |
| Sympathetic nervous system | الأعصاب والعقد العصبية التي تجهز القناة الهضمية والأحشاء بالأعصاب ، وتسمى أيضاً Stomodaeal nervous system و Visceral nervous system. | الجهاز العصبي السمبثاوي |
| Sympatric | لفظ يطلق على اثنين أو أكثر من الجماعات التي تحتل مناطق جغرافية متماثلة إلا أنها تكون غير قادرة على التناسل فيما بينها. | متوطن أو مجاور |
| Sympatric hybridization | الظهور العرضي لأفراد هجينة من نوعين محددين تماماً ومتوطنين. | تهجين متوطن |
| Sympatric sibling species | هي الأنواع الشديدة القرابة والتشابه والتي انعزلت أصلاً من نوع واحد وتنتشر في منطقة واحدة. | الأنواع المستترة المتوطنة |
| Sympatric speciation | تكون أنواع في غياب الانعزال الجغرافي. | تنوع متوطن |
| Symphata | تحت رتبة تعود لرتبة عشائية الأجنحة وتضم الزنابير المنشارية وزنابير الخشب وتسمى أيضاً : Phyllographaga و Chalastrogastra و Sessilventra و Xylophaga. انظر أيضاً : Apocrita. | رتيبة سيمفاتا أو اللاخضراوات |
| Symphile | يعيش مع ، حشرة انفرادية تعيش كضييفة في عش حشرة اجتماعية كالنحل أو النمل أو الأرضة. انظر أيضاً : Synoekete و Synechthran. | تكافل أو تعاون |
| Symphily | معايشة ، علاقة بين العائل والضيف والتي تعود بالفائدة لكلا الطرفين أو النوعين انظر أيضاً : Synecthry و Metochy. | متكافل أو متعاون |
| Symphysis | ارتباط أو نمو صليبتين واتصالهما بواسطة غشاء يسمح لهما بالحركة. | الالتصاق |
| Synanthrope | تطلق على الكائنات التي تشارك الإنسان في بيئته ومعيشته وتشكل معه علاقات بدرجات متباينة من التعقيد. انظر أيضاً : Eusynanthropic و Hemisynanthropic. | مرافق للإنسان |
| Synanthropy | انظر Synanthrope. | المرافقة أو الملازمة للإنسان |
| Synapomorphy | صفة تصنيفية مشتركة بين مرتبتين تصنيفيتين أو أكثر تم اكتسابها ولم تكن موجودة في الأسلاف. انظر أيضاً : Autapomorphy و Apomorphy و Plesiomorphy. | المظهر المشترك الجديد |
| Synaposomatic mimicry | في هذا النوع من التشبه يحدث أن تأخذ العقلة شكل أو لون نفس العقلة الموجودة في الكائن النموذج أو الذي تشبهت به الحشرة. | تشابه العقل أو الحلقات المشترك |
| Synapse | اتصال دون تلامس بين الزوائد الشجرية لخلية عصبية والتفرعات النهائية لخلية عصبية أخرى ، وذلك في الجهاز العصبي المركزي. حينما تصل نبضة عصبية ما إلى مكان هذا التشابك ، فإنها تتسبب في إنتاج مادة كيميائية كالمبائتين أو الاستايل كولين ، وهي التي تحفز بدء نبضة عصبية جديدة في ليف عصبي تالٍ وبهذه الطريقة تمر النبضة العصبية سريعاً على امتداد سلسلة من الخلايا العصبية. | التشابك |

| | | |
|--------------------------------|--|---------------------------|
| | (الشكل 39). | |
| Synapsis | ازدواج الصبغيات المتشابهة أثناء الانقسام الاختزالي في الخلية الحية. | اقتران صبغي |
| Synaptera | تطلق على الحشرات غير المجنحة عديمة التحول أو التطور. كما تطلق على رتبة <i>Thysanura</i> . | رتبة سينابترا |
| Synapterous | | يعود لرتبة سينابترا. |
| Synaptic | يعود لمنطقة الاشتباك العصبي. | مشتبك |
| Synaptic gap | في منطقة التشابك العصبي هناك فراغ أو منطقة لا يحدث فيها اتصال بين نهايتي المحاور العصبية المكونة لمنطقة التشابك العصبي. | فراغ التشابك العصبي |
| Synaptic transmission | عملية نقل الرسائل العصبية في مناطق التشابك العصبي ويحدث كيميائياً بواسطة مادة الاستيل كولين. | نقل مشبكي |
| Synaptic vesicle | | حوصلة الشبك العصبي. |
| Synarthrosis | تطلق على التمثصل غير المتحرك أو المتحد. | التمثصل الثابت |
| Syncephalon | تطلق على الرأس المركب الثانوي في الحشرات والذي يتكون من مقدم الفم والعقلة أو العقل التي تلي مقدم الفم. | الرأس المركب أو المتحد |
| Syncerebrum | الفصوص العصبية المكونة لمخ الحشرات. | المخ المركب للحشرات. |
| Synchronic species | أنواع تظهر في نفس المستوى الزمني. | أنواع متزامنة |
| Synchronous generations | الحالة التي تضع فيها جميع الإناث البالغة البيض خلال فترة محددة وان الأفراد في المجموعة السكانية تكون في نفس المرحلة من النمو والتطور في أي زمن محدد. انظر أيضاً: <i>Asynchronous generations</i> . | الأجيال المتزامنة |
| Synchronous muscles | | العضلات المتزامنة. |
| Synchrony | | تزامن. |
| Synclerobiosis | علاقة بين نوعين من النمل يسكنان في مستعمرات مستقلة أو منفصلة ولسبب غير معروف. انظر أيضاً: <i>Anhydrobiosis</i> و <i>Abiosis</i> و <i>Antibiosis</i> و <i>Archebiosis</i> و <i>Calobiosis</i> و <i>Cleptobiosis</i> و <i>Hamabiosis</i> و <i>Kleptobiosis</i> و <i>Lestobiosis</i> و <i>Parabiosis</i> و <i>Plesiobiosis</i> و <i>Phylacobiosis</i> و <i>Trophobiosis</i> و <i>Xenobiosis</i> . | المعايشة المتلازمة |
| Syncytial | | سينسيتال أو المدمج الخلوي |
| Syncytial formation | | تكوين المدمج الخلوي. |
| Syncytium | تطلق على كتل البروتوبلازم ذات النوى المبعثرة والتي تتكون منها الخلايا المغذية للبيض والخلايا الطلائية في مبيض الحشرات حسب (Packard). أو هي الكتلة البروتوبلازمية المتكونة من اتحاد البروتوبلاست من دون اتحاد النوى الفردية. | سينستم أو مدمج خلوي |
| Syndesis | تطلق على عملية اقتران الكروموسومات أو الصبغيات كما تطلق على عملية تمفصل جزئين بواسطة غشاء مما يسمح بالحركة. | الاقتران |
| Syndiacony | تطلق على العلاقة بين النمل والنبات حيث أن كلاهما يستفيد من هذه العلاقة أو من بعضهما. | الرابطة المشتركة |

| | | |
|----------------------------|---|-----------------------------|
| Synecology | دراسة تأثير الطقس والعوامل الكيميائية والبيئية على مجموع أفراد المجتمع أو على العلاقات بين الكائنات الحية. انظر أيضاً: Autecology. | علم بيئة المجتمع |
| Synecthran | في الحشرات الاجتماعية تطلق على الفرد المتعايش في عش مستعمرة أخرى كحشرة كائسة أو مفترسة أو متطفلة وتعامل بعدائية من قبل أفراد المستعمرة. انظر أيضاً: Synoekete و Symphile. | التعايش الإجباري |
| Synecthry | نوع من التعايش يتم بين كائنات ذات رغبات أو أهداف متناقضة. أو هي العلاقة بين النمل وأنواع أخرى من الحشرات التي تسكن أعشاشها بغض النظر عن جهد النمل في محاولة القضاء عليها. | المعيشة الإجبارية |
| Syngamy | انظر Conjugation. | اتحاد الأمشاج |
| Synhesma | يأتي مع مجموعة من الأفراد المهاجرة أو مع الطرد. انظر أيضاً: Swarm و Aggregation. | يُطرد معاً ، يهاجر مع. |
| Synista | في حشرات شبكية الأجنحة تطلق على احد المراتب التصنيفية للرتبة التي تمتاز بأجزاء الفم غير النامية والتي تظهر بشكل تركيب أنبوبي غير كامل. انظر أيضاً: Elinguta. | سينستا |
| Synklepton | | السرقة المشتركة. |
| Synoecy | نوع من التعايش بين الحشرات الاجتماعية حيث تقوم العلاقة بين العائل والضيف على تحمل العائل للضيف. انظر أيضاً: Metochy و Symphily و Synecthry. | التعايش المشترك الإجباري |
| Synoekete | نوع من التعايش في الحشرات الاجتماعية يتم من خلالها تحمل الضيف من قبل أفراد المستعمرة العائل أو المضيفة. انظر أيضاً: Inquiline و Symbiont و Synecthry و Symphile. | المعايشة المشتركة الإجبارية |
| Syνοenocytes | الخلايا النيبذية الموجودة في موقع معين كعضو مميز بدلا من انتشارها في الجسم. | الخلايا النيبذية المتحدة |
| Synomone | مادة كيميائية يطلقها أحد الكائنات وتظهر استجابة سلوكية أو فسلجية لدى الكائن المستلم تعود بالفائدة لكل من المطلق والمستلم للمادة. انظر أيضاً: Apneumone , Allomone ، Kairomone | ساينومون او الومون مشترك |
| Synonym | في التسمية واحد من اثنين أو أكثر من الأسماء المختلفة لنفس الوحدة التصنيفية. | اسم مرادف |
| Synonymous | | مترادف. |
| Synonymy | قائمة زمنية بالأسماء العلمية التي أطلقت إطلاقاً صحيحاً أو غير صحيح على وحدة تصنيفية وتشمل القائمة على تواريخ النشر وأسماء المؤلفين الذين أطلقوا الأسماء وهي في أكثر صورها إيجازاً وتستعمل لأغراض التسمية فقط. | الترادف |
| Synopsis | في علم التصنيف ملخص موجز عن المعلومات الجارية عن أنظومة ما وليس من الضروري إدخال مادة جديدة أو تأويلات جديدة فيها. | خلاصة |
| Synoptic collection | مجموعة لمرتبة تصنيفية مصنفة ومتفق عليها وتستخدم كقاعدة أو أساس للمقارنة في تشخيص عينات أو نماذج أخرى. | المجموعة الإجمالية |

| | | |
|-------------------------|---|-----------------------------|
| Synovigenic | في حشرات غشائية الأجنحة المتطفلة تطلق على إنتاج الإناث للبيض بشكل دوري خلال فترة بلوغها. انظر Proovogenic | تبيض مرتبط بالبلوغ |
| Synphagy | تغذية نوعين أو أكثر على نفس المصدر الغذائي. | التغذية المشتركة |
| Synplesiomorphic | تطلق على الأفراد التي تشترك في صفة مظهرية منحدره من الأسلاف موجودة في أفراد نوع آخر. انظر أيضاً : Synapomorphic. | مشتركة المظهر السلقي |
| Synplesiomorphy | الاشتراك في أصل الشكل أو المظهر. | المظهر السلقي المشترك |
| Synscleritous | اتحاد الترجات والاسترنات لتكوين حلقة كاملة. انظر أيضاً : Discleritous. | الصلبيات المدمجة |
| Syntelidae | أو عائلة خنافس عصارة النبات. | عائلة سينتليدي |
| Syntexidae | أو عائلة الزنايبير Syntexid. | عائلة سينتكسيدي |
| Synthemidae | عائلة حشرية من المجموعة Anisoptera وتعود لرتبة الرعاشات. | عائلة سينثميدي |
| Synthesma | أي تركيب يظهر بشكل الكتلة المكون من عدد من الخلايا المدمجة مع بعضها. | مدمج خلوي |
| Synthetic diet | غذاء مصنع من عدة مكونات يشبه في قيمته الغذائية الغذاء الطبيعي للحشرة. | غذاء مصنع |
| Synthilipsis | تطلق على التخصر القاعدي لقمة الرأس في حشرات نصفية الأجنحة. | سينثليبسيس |
| Synthorax | في الرعاشات تطلق على الصدر الأوسط والخلفي المتحدين معاً. | الصدر المدمج |
| Syntonopteridae | عائلة حشرية متحجرة من ترسبات العصر الكربوني العلوي. | عائلة سينتونوبتريدي |
| Syntrophy | في الحشرات الاجتماعية تطلق على تغذية ضيوف النمل بالصدفة عندما تقوم شغالات النمل برعاية الحضنة. | التغذية المشتركة |
| Syntype | واحدة من عدد من العينات ذات المقام المتساوي في التسمية وتكون كل أو بعض الخامة الموجودة أمام المؤلف الأصلي وذلك في الحالات التي لم يحدد المؤلف أو يبين العينة النمط. انظر أيضاً : Holotype و Lectotype و Paratype. | نمط مثيل أو مُدغم أو جماعي |
| Syringe | في حشرات نصفية الأجنحة الحجرية التي تفتح فيها قنوات اللعاب والتي بدورها تضغط على اللعاب لينطلق عبر رماح أجزاء الفم. | حقنة |
| Syringogastridae | أو عائلة ذباب الذكور أو الذباب الحوام أو ذباب الأزهار وتعود لرتبة ذات الجناحين ولفوق عائلة Syrphoidea. | عائلة سايرنكوكاستيريدي |
| Syrphidae | أو عائلة ذباب الذكور أو الذباب الحوام أو ذباب الأزهار وتعود لرتبة ذات الجناحين ولفوق عائلة Syrphoidea. | عائلة سيرفيدي أو مبيد المَن |
| Syrphoidea | وتعود لرتبة ذات الجناحين وتضم عائلتي Pipunculidae و Syrphidae. | فوق عائلة سيرفويديا |
| Systellognatha | تحت رتبة تعود لرتبة Plecoptera. انظر أيضاً : Euholognatha. | رتيبة سيسيتيلوكتا |
| Systema naturae | عمل العالم لينيوس Linnaeus الذي يتضمن للمرة الأولى نظام التسمية ذات الجزئين ، أي اسم الجنس | النظام الطبيعي |

| | | |
|----------------------------|--|-------------------------|
| Systematic name | متبوعاً باسم النوع. الاسم الذي يطلق على مرتبة تصنيفية وفق نظام التسمية الدولية الحيوانية. | اسم تقسيمي أو تصنيفي |
| Systematic serology | تطبيق علم الأمصال على المشكلات التصنيفية، علم الأمصال المقارن. | علم الأمصال التصنيفي |
| Systematist | تطلق على المختصين أو المشتغلين بعلم التصنيف. | عالم التصنيف أو التنظيم |
| Systole | انقباض عضلة القلب التي تعمل على دفع الدم للخارج. | الانقباض |
| Systolic | يعود لعملية انقباض عضلة القلب. | انقباضي |
| Sytematics | تتقارب المصطلحات الثلاثية Classification و Systematics و Taxonomy كثيراً فيما بينها ، ولكن الغالب أن المصطلح الأول يعني التقسيم من حيث الصفات الظاهرية – المورفولوجية – والتركيبية التشريحية فإذا أضفنا المعلومات البيولوجية والعلاقات الاقتصادية لهذا النوع إلى البيانات والمعلومات السابقة يمكن أن نطلق على العلم الذي يدرس هذا وذاك Systematics. أما علم التصنيف Taxonomy فهو ذلك العلم الذي يدرس القواعد والأسس والمبادئ والقوانين والتوصيات التي توضع لعلم التقسيم. | علم التقسيم |
| Szidats rule | قاعدة تقول ان الطفيليات البدائية تطورت على حساب العوائل البدائية. انظر أيضاً : Eichler's rule و Farenholtz rule و Emery's rule و Manter's rule. | قاعدة سزداتس |

-T-

| | | |
|---------------------------------|--|--------------------------------------|
| Tabanid | نطلق على أفراد عائلة Tabanidae من رتبة ذات الجناحين. | تابانيد أو نعري |
| Tabanidae | أو عائلة ذباب الجاموس أو ذباب الغزال أو ذباب الفيل أو الذباب اخضر الرأس أو ذباب النير أو ذباب الحصان وتعود لرتبة ذات الجناحين ولفوق عائلة Tabanoidea. | عائلة تابانيدي أو النعريات |
| Tabanoid flies | الذباب التابع لعائلة Tabanidae. | ذباب التابانويد |
| Tabanoidea | وتعود لرتبة ذات الجناحين وتضم العوائل الآتية : Acroceridae و Athericidae و Coenomyiidae و Nemestrinidae و Pantophthalmidae و Pelecorhynchidae و Rhagionidae و Stratiomyidae و Tabanidae و Vermeleonidae و Xylomyidae و Xylophagidae. | فوق عائلة تابانويديا أو النعريات |
| Tableland pasture scarab | <i>Antitroglus morbillosus</i> (Blackburn), Coleoptera, Scarabaeidae. | جعل مراعي السهل |
| Tachina flies | انظر Tachinidae. | ذباب التاكينا |
| Tachinidae | أو عائلة الذباب الطفيل وتعود لرتبة ذات الجناحين ولفوق عائلة Muscoidea. | عائلة تاجينيدي أو طفيليات دود الفراش |
| Tachinids | انظر Tachinidae. | ذباب تاكيني أو طفيلي |
| Tachiniscidae | عائلة حشرية صغيرة تعود لرتبة ذات الجناحين ولفوق عائلة Tephritoidea. | عائلة تاشينيدكايدي |
| Tachygenesis | نمو يحدث نتيجة اختزال عملية التطور في المراحل غير الكاملة للحشرات. | النمو أو التطور السريع |
| Tactile | يعود أو يختص بحاسة اللمس. | لمسي |
| Tactile hair | انظر Tactile sensilla. | شعرة لمسية |
| Tactile receptor | مستقبل حسي قادر على الإحساس بالضغط أو اللمس. قد يتألف من نهايات عصبية بسيطة في الجلد ومن أمثلة ذلك الشعيرات اللمسية في الحشرات. | مستقبل لمسي |
| Tactile sense | | حاسة اللمس. |
| Tactile sensilla | الشعرة أو العضو الحسي اللمسي. | الشعرة اللمسية |
| Tactile setae | انظر Tactile sensilla. | شعرة لمسية |
| Tacto chemical | التحسس للمنبهات اللمسية والكيميائية. | اللمسي الكيميائي |
| Taenidium | تغلظات كيونكلية حلزونية توجد داخل القصبات الهوائية تمنع انطباق جدران القصبية الهوائية. كما تطلق على الزركشات الموجودة على السطح الخارجي للكيوتكل. (الشكل 35-2) | التغلظات الكايتينية |
| Taeniopterygidae | أو عائلة ذباب الصفصاف وتعود لرتبة Plecoptera. | عائلة تاينيوپتريجيدي |
| Tagma | تطلق على أي جزء أو منطقة من الجسم ، وتتكون من مجموعة من العقل أو القطع المتتابعة كالرأس أو الصدر أو البطن. | منطقة |
| Tagmatization | عملية تشكل مناطق الجسم. انظر أيضاً : Tagmosis. | عملية تكوين المناطق |

| | | |
|---------------------------------|---|--|
| Tagmosis | عملية تطورية تقوم على أساس تنظيم عقل الجسم في مناطق محددة وذلك باتحاد مجموعة من العقل لتكوين الرأس وكذلك منطقة الصدر والبطن. انظر أيضاً : Oligomerization. | تكوين مناطق الجسم |
| Tahitan coconut weevil | <i>Diocalandra taitensis</i> (Guerin – menville), Coleoptera, Curculionidae. | سوسة جوز هند تاهيتي |
| Tail | العقلة البطنية الطرفية الرفيعة. كما تطلق على Cauda في حشرات المَن. | ذيل |
| Tailed cupid | <i>Everes lacturnus</i> Couchman, Lepidoptera, Lycaenidae. | الفراشة المجنحة الذيلية |
| Tailed emperor butterfly | <i>Polyura sempronius</i> (Fabricius), Lepidoptera, Nymphalidae. | الفراشة الإمبراطورية ذات الذيل |
| Tailed green banded blue | <i>Nacaduba cyanea</i> (Oberthur), Lepidoptera, Lycaenidae. | الفراشة الزرقاء المخططة ذات الذيل الأخضر |
| Tailed larvae | يرقات لها ذنب. | يرقات ذيلية |
| Tailed switchlouse | <i>Haematopinus quadripertusus</i> Fahrenholz, Phthiraptera, Haematopinidae. | قملة نهاية الذيل |
| Tailed wasps | الزنابير الزرقاء ذات الذيل. | زنابير مذيلة |
| Talus | قمة الساق التي تتصل بها قاعدة الرسغ. | رسغ القدم |
| Tamarind weevil | <i>Sitophilus linearis</i> (Herbst), Coleoptera, Curculionidae. | سوسة التمر الهندي |
| Tamarix leafhopper | <i>Opsius stactogalus</i> Fieber, Hemiptera, Cicadellidae. | قفاز أوراق التماريكس |
| Tambera disease | مرض يصيب البطاطا وتسببه الحلمة العريضة أو الحلمة ذات الرسغ الشعري متعددة العوائل الغذائية. | مرض تامبيرا |
| Tampan | تطلق على القراد اللين ، أي القراد عديم الدرع. | تامبان |
| Tanaoecidae | أو عائلة نطاطات الحشائش ذات القرون الطويلة. وتعود لرتبة مستقيمة الأجنحة. | عائلة تاناوسيدي |
| Tanaocerids grasshoppers | النطاطات الصحراوية ذات القرون الطويلة أو نطاطات العائلة Tanaoceridae. | النطاطات تانوسيريدي |
| Tanaostigmatidae | عائلة حشرية صغيرة تعود لرتبة غشائية الأجنحة وفوق عائلة Chalcidoidea. | عائلة تاناوستجماتيدي |
| Tandem calling | في الحشرات الاجتماعية هي عملية إطلاق الفرمون من قبل قائد المستعمرة لتجنيد أفراد المستعمرة للركض الترادفي أو العمل الترادفي، أي الركض واحد خلف الآخر. | الاستدعاء الترادفي أو المتتابع |
| Tandem flight | تطلق على عملية التزاوج في الهواء في ذباب الكادس. انظر أيضاً : Phoretic copulation. | الطيران الترادفي أو المتتابع |
| Tandem running | في الحشرات الاجتماعية تطلق على حركة الشغالات التي تمشي واحدة خلف الأخرى خلال عملية الاستطلاع أو التجنيد. | الركض الترادفي أو المتتابع |
| Tanderidae | عائلة من رتبة ذات الجناحين وهي عائلة متحجرة وجدت في العنبر البلطقي. | عائلة تانديدي |
| Tangential | | مماس أو تماسي. |
| Tangium | انظر Ventral ramus. | الفرع البطني |
| Tangle vein flies | انظر Nemestrinidae. | ذباب ذو العروق المتشابكة |
| Tangle wing fly | <i>Neorhynchocephalus sackenii</i> | ذبابة الجناح المشتبك |

| | | |
|----------------------------|--|-----------------------|
| | (Williston), Diptera, Nemestrinidae. | |
| Tangoreceptor | عضو لمسي ذو خلية حسية مفردة. | مستلم لمسي |
| Tanyderidae | أو عائلة ذباب الكرين البدائية وتعود لرتبة ذات الجناحين ولفوق عائلة Tanyderoidea. | عائلة تانيديدي |
| Tanyderoidea | وتعود لرتبة ذات الجناحين وتضم عائلة Tanyderidae. | فوق عائلة تانيديديا |
| Tanypezid flies | الذباب التابع لعائلة Tanypezidae. | ذباب تانيبيزد |
| Tanypezidae | وتعود لرتبة ذات الجناحين ولفوق عائلة Tanypezoidea. | عائلة تانيبيزيدي |
| Tanypezoidea | وتعود لرتبة ذات الجناحين وتضم : Diopsidae و Nothybidae و Psilidae و Tanypezidae. | فوق عائلة تانيبيزيديا |
| Tapestry beetle | <i>Attagenus unicolor</i> (Brahm), Coleoptera, Dermestidae. | خنفساء السجاد المزرکش |
| Tapestry moth | <i>Trichophaga tapetzella</i> (Linnaeus), Lepidoptera, Tineidae. | عثة السجاد المزرکش |
| Tapetum | سطح عاكس في العين يتكون من صبغة أو من كتلة كثيفة من القصبية حسب (Snodgrass). في عيون الحشرات ليالية النشاط هو تركيب عاكس للضوء والذي يدخل إلى العيون فتصبح عاكسة ولماعة ذات مظهر ذهبي. | السطح العاكس المزرکش |
| Taphonomy | العلم الذي يختص بدراسة عملية تكوين المتحجرات وتعاقب الأحداث التي تجابه الكائنات بعد الموت. | دراسة المتحجرات |
| Tapinoma odour | في النمل Dolichoderine تطلق على الرائحة التي تشبه رائحة الزبدة الزنخة التي تفرز من الغدد الشرجية. | الرائحة الزنخة |
| Tarantula hawk | تطلق على الزنابير اللاسعة من عائلة Pompilidae من رتبة غشائية الأجنحة. | صقر العنكبوتة الذنبية |
| Tarnished plant bug | <i>Lygus lineolaris</i> (Palisot de Beauvois), Hemiptera, Miridae. | بق النبات المبرقش |
| Taro leafhopper | <i>Tarophagus proserpina</i> (Kirkaldy) <i>Tarophagus colocasiae</i> (Matsumura), Hemiptera, Delphacidae. | فهاز أوراق القلقاس |
| Tarsal | يعود أو يختص بالرسغ. | رسغي |
| Tarsal claw | المخلب أو المخالب التي توجد في مقدمة مقدم الرسغ لرجل الحشرة. | المخلب الرسغي |
| Tarsal comb | في حشرات عائلة Corixidae صف صغير من أسنان كائينية في وسط السطح قرب الحافة العليا لرسغ الرجل الأولى للذكور هذا التركيب يكون جزء من آلة أو عضو إنتاج الصوت. | المشط الرسغي |
| Tarsal formula | الرقم المتتابع للعقل المكونة لرسغ كل رجل وتستخدم في المفاتيح التصنيفية وتتكون المعادلة من ثلاثة أرقام الرقم الأول يشير إلى عدد عقل رسغ الرجل الأولى وهكذا. | المعادلة الرسغية |
| Tarsal lobes | زوائد غشائية تنشأ من السطح السفلي لعقل الرسغ في بعض حشرات غمدية الأجنحة. | فصوص الرسغ |
| Tarsal organs | ويقصد بها أعضاء أو تراكيب الحس الذوقية. | الأعضاء الرسغية |
| Tarsal pulvilli | انظر Euplantule. | الوسادة الرسغية |

| | | |
|---|---|-------------------------------------|
| Tarsation | عملية ملامسة الأشياء أو السطوح أو الأعضاء بواسطة الرسغ. انظر أيضاً : Antennation و Palpation. | اللامسة بالرسغ |
| Tarsonemida | أي عقلة من عقل الرسغ أو أجزائها حسب (Snodgrass). كما تطلق على مجموعة الحلم شعري الرسغ التابع لمجموعة الحلم Actinotrichid. | عقلة الرسغ |
| Tarsonomini | وتضم مجموعة من الأكاروسات التابعة لمجموعة الحلم الخرطومومي ومعظم أنواعها يتطفل على الحشرات وتتميز بوجود جهاز تنفسي كاذب في الإناث وغيابه في الذكور. | شعريه الرسغ |
| Tarsule | تطلق على مقدم الرسغ. | رسغ |
| Tarsungulus | العقلة الطرفية التي تشبه المخلب في أرجل العديد من يرقات غمدية الأجنحة والمتكونة من اتحاد الرسغ مع المخلب. | المخالب الرسغية |
| Tarsus | (الأشكال 3 و 56). | الرسغ |
| Tasar silkworm | <i>Antheraea mylitta</i> Drury, Lepidoptera, Saturniidae. | دودة حرير تاسار |
| Tashiro cage | قفص يستخدم لتربية الحلم نباتي التغذية صممه الباحث Tashiro. | قفص تاشيرو |
| Tasimiidae | عائلة حشرية من رتبة Trichoptera وتعود لفوق عائلة Limnephiloidea. | عائلة تاسيميدي |
| Tasmanian brown | <i>Argynnia hobartia</i> (West wood), Lepidoptera, Nymphalidae. | فراشة تاسمانيان البنية |
| Tasmanian cushion plant moth | <i>Nemotyla oribates</i> , McQuillan & Common, Lepidoptera, Oecophoridae. | عثة نبات تاسمانيان اللين |
| Tasmanian cutworm | <i>Dasygaster padockina</i> (Le Guillou), Lepidoptera, Noctuidae. | دودة تاسمانيان القارضة |
| Tasmanian eucalyptus leaf beetle | <i>Chrysophtharta bimaculata</i> (Olivier), Coleoptera, Chrysomelidae. | خنفساء أوراق اليوكالبتوس التاسمانية |
| Tasmanian hairy cicada | <i>Tettigarcta tomentosa</i> White, Hemiptera, Tettigarctidae. | سيكادا تاسمانيان المشعرة |
| Tasmanian paralysis tick | <i>Ixodes cornuatus</i> Roberts, Acari, Ixodidae. | قراد شلل تاسمانيان |
| Tasmanica skipper | <i>Pasma tasmanica</i> (Miskin), Lepidoptera, Hesperiiidae. | دودة تاسمانيا |
| Taste cups | نقر متخصصة أو منخفضة كيوكلية بقضبان أو بدون قضبان مرتبطة بخلايا العقد العصبية وتوجد على زوائد الفم ولها وظيفة ذوقية. | نقر التذوق |
| Taster | تطلق على الملامس أو المستقبلات الكيميائية. | متذوق |
| Tautonomy | مصطلح يطلق على النوع الذي يحمل اسمه النوعي نفس اسم الجنس مثل <i>Coccus coccus</i> . | التسمية المزدوجة المتشابهة |
| Tawny | لون الجلد المدبوغ. | أصفر بني |
| Tawny mole cricket | <i>Scapteriscus vicinus</i> Scudder, Orthoptera, Gryllotalpidae. | صرصر الحقل الأصفر البني |

| | | |
|--------------------------------|---|----------------------------|
| Taxa | انظر Taxon. | مرتبة تصنيفية |
| Taxis | حركة تحدث كرد فعل من قبل الكائن استجابة لمنبه خارجي كالضوء ، الحرارة تيار الهواء وغيرها. انظر أيضاً : Aerotaxis و Anemotaxis و Chemotaxis و Geotaxis و Menotaxis و Osmotaxis و Phototaxis و Rheotaxis و Rotaxis و Scototaxis و Strophotaxis و Telotaxis و Thermotaxis و Thigmotaxis و Tonotaxis و Tropicotaxis. | استجابة أو انتحاء أو توجه |
| Taxon | وحدة أو قسم تصنيفي. كالنوع ، أو الجنس أو العائلة... الخ. | مرتبة تصنيفية |
| Taxonomic | يعود أو يختص بالتقسيم أو التصنيف. | تقسيمي |
| Taxonomic category | أحد المستويات في النظام الطبقي الذي تقسم فيه الجماعات الطبيعية مثل نوع ، جنس ، وعائلة. | مرتبة تصنيفية |
| Taxonomic character | أي صفة لكائن أو لأنظمة من الكائنات تختلف بها عن كائن ينتمي إلى مرتبة تصنيفية مختلفة أو تشبه بها كائن ينتمي إلى نفس المرتبة. | صفة تصنيفية |
| Taxonomic description | الوصف لغرض تحديد الصفات المميزة لمرتبة تصنيفية عن الأخرى. | وصف تصنيفي |
| Taxonomic group | ويقصد بها أي مرتبة تصنيفية مع تحت مراتبها أو مجاميعها. | مجموعة تصنيفية |
| Taxonomic hierarchy | نظام تقسيمي يعتمد على وجود تعاقب في الدرجات للمراتب التصنيفية وذلك بزيادة مستوى الدرجة صعوداً مثل النوع يعقبه الجنس الذي يضم عدة أنواع ثم العائلة التي تضم مجموعة من الأجناس وهكذا. | تدرج المراتب التصنيفية |
| Taxonomic name | انظر Scientific name. | اسم تصنيفي |
| Taxonomic serial number | رقم يعطي لكل مرتبة تصنيفية يشير إلى الموقع التصنيفي للكائن الحي. انظر أيضاً : Numericlature. | رقم التسلسل التصنيفي |
| Taxonomic species | | نوع تصنيفي أو تقسيمي. |
| Taxonomist | القائم بعملية تشخيص ووصف الكائنات أو مجاميع الكائنات. انظر أيضاً : Systematist. | المقسم أو المصنف |
| Taxonomy | علم تقسيم الكائنات. انظر Systematics. | علم التصنيف |
| Tea red spider mite | <i>Oligonychus coffeae</i> (Nietner) <i>Tetranychus kanzawai</i> Kishida, Acari, Tetranychidae. | حلم الشاي العنكبوتي الأحمر |
| Tea scale | <i>Fiorinia theae</i> Green, Hemiptera, Diaspididae. | قشرية الشاي |
| Tea tree itch mite | <i>Eutrombicula sambani</i> (Womersly), Acari, Trombiculidae. | حلم حكة شجرة الشاي |
| Tea tree moth | <i>Catamola marmorea</i> (Warren), Lepidoptera, Pyralidae. | عثة شجرة الشاي |
| Tea tree web moth | <i>Catamola thyrissalis</i> Walker, Lepidoptera, Pyralidae. | عثة شجرة الشاي الناصجة |
| Teak skeletonizer | <i>Eutectona machaeralis</i> Walker, Lepidoptera, Pyralidae. | معرية أشجار الساج |

| | | |
|-----------------------|---|--|
| Tectate | | مغطى أو مخفي. |
| Tectiform | تستخدم لوصف أجنحة الحشرات عند الراحة عندما تشبه الجملون. | جمالي الشكل |
| Tectology | فرع من علم المظهر Morphology وضع من قبل Haeckel ويقوم على أساس التعامل مع كل عضو من أعضاء الجسم ككائن حي مفرد وعليه فإن الكائن هنا يتكون من مجموعة من الأعضاء (أفراد حيوية) التي تنتمي إلى رتب مختلفة وأن كل عضو هو فرد بحد ذاته. | علم التجزئة الفردية الحيوي |
| Tectostracum | في جليد الاكاروسات تطلق على طبقة المواد الشمعية والفينولية والتي تستقر أسفل الطبقة السمنتية. | الطبقة السطحية أو اللمسية |
| Tectum | في الاكاروسات هي لوحة أعلى الفم وتقابل في الحشرات الـ Epistome. | لوحة فوق الفم |
| Teges | في اليرقات الجعالية ، رقعة تحوي شعيرات أو خطاطيف كثيفة أو متفرقة ، صغيرة أو كبيرة توجد على الجهة السفلية للعقلة البطنية العاشرة أو قد تشغل مؤخر الجهة السفلية للعقلة البطنية العاشرة حسب (Boving). | واقية |
| Tegillum | في اليرقات الجعالية ، زوج الرقع أو القطع على جانبي أسفل العقلة البطنية العاشرة وتحوي على خطاطيف أو شعيرات حادة وعلى زوج من الشعيرات نامي بصورة جيدة من Pallidia حسب (Boving). | واقية صغيرة |
| Tegmen | الجناح الجلدي الأمامي المنقرن في حشرات مستقيمة الأجنحة وبعض حشرات نصفية الأجنحة كما تطلق على قاعدة القضيب Phallobase حسب (Sharp & Muir). (الشكل 1-19) | غلاف أو واقية |
| Tegmina | لفظ يطلق على الزوج الأمامي من الأجنحة في الحشرات من مستقيمات الأجنحة كالجراد والنطاطات ، ومثالها الأجنحة الأمامية للصراصير. | الواقية |
| Tegula | فص أو صليبية كبيرة مستقلة تشبه الحشفة توجد في قاعدة الجناح الأمامي وتسمى أيضاً Hypopteron. انظر أيضاً: Epaulette و Parapteron و Patagium و Pterygota و Squamula و Tegular plate. (الشكل 1-21) | الصليبية القاعدية العلوية للجناح الأمامي |
| Tegular | | يختص بالصليبية القاعدية العلوية. |
| Tegular arms | التراكيب الداخلية التي تدعم الصليبية القاعدية العلوية للجناح الأمامي. | أذرع الصليبية القاعدية العلوية |
| Tegular plates | في حشرات حشفية الأجنحة تطلق على تراكيب الترجة الحاملة للصليبية القاعدية العلوية للجناح الأمامي. | صفائح الصليبية القاعدية العلوية |
| Tegumen | الترجة التناسلية في ذكر حشفية الأجنحة وهي عبارة عن تركيب يشبه الغطاء أو القلنسوة يقع في الجهة الظهرية للشرح وتنشأ من العقلة البطنية التاسعة. | ترجة الأعضاء التناسلية |
| Tegument | غلاف أو غطاء سطح الجلد أو الجليد. | غلاف أو غشاء |
| Tegumentary | يعود أو يختص بالجليد أو غلاف الجليد. | جليدي |

| | | |
|-----------------------------------|---|--------------------------------|
| Tegumentary nerves | زوج من الأشرطة العصبية الرفيعة التي تنتشأ من الفص الظهري للمخ الثاني ثم تعبر لقمة الرأس. | الأعصاب المغلفة أو المحيطية |
| Teknonymy | تسمية الآباء من الصغار. | كنية |
| Tela | أي نسيج يشبه الشبكة. | نسيج شبكي |
| Telarian | تطلق على العناكب والمفترسات التي تنسج شباكاً لصيد الفريسة. | ناسجة الشباك |
| Telea | | نسيج شبكي. |
| Teleaform larva | يرقة تمتاز بأن حلقات جسمها غير واضحة التقسيم وينفصل الجزء الرأسي الصدري عن البطن بواسطة تخصر واضح، الفكوك العلوية كبيرة جداً ، لحمية ومتجهة نحو الجهة البطنية من الجسم ، البطن كروية الشكل وعليها في الغالب حلقة أو أكثر من الأشواك الرهيفة والطويلة ، تنتهي البطن بتركيب طويل مقرن يشبه السكين ينحرف باتجاه الجزء البطني من الجسم وهي يرقات داخلية التطفل ، توجد هذه اليرقات في حشرات غشائية الأجنحة ذات التطور المفرط كما في يرقات عائلة Scelionidae وفوق عائلة Proctotrupoidea. انظر أيضاً : Polypodeiform و Mymariform larva (الشكل 59) larva | اليرقة التيلية أو الشبكية |
| Telegeusid | خنافس عائلة Telegeusidae. | خنافس التيلكويسد |
| Telegeusidae | أو عائلة الخنافس طويلة الشفة وتعود لرتبة غمدية الأجنحة. | عائلة تيليجيوسيدي |
| Teleiophane | | الطور النهائي. |
| Teleodont | وتطلق على ذكر حشرة Lucanid الذي يحمل فكوك كبيرة جداً. انظر أيضاً : Amphiodont و Priodont و Mesodont. | ذو الأسنان الطرفية |
| Teleological | ذو غاية. | غانى |
| Teleology | الاعتقاد بأن كل شيء في الطبيعة مقصود به تحقيق غاية معينة. | الغانية |
| Telephone pole beetles | انظر Micromalthidae. | خنافس أعمدة الهاتف |
| Telicorculum | العقلة الثالثة عشرة للحشرة. | العقلة الأخيرة |
| Teliochrysalis | | العذراء الأخيرة. |
| Telocentric | يختص بالكروموسوم ذو السنتروميير أو المركز الطرفي. انظر أيضاً : Acentric و Metacentric. | طرفي السنتروميير |
| Telocoprid | واحدة من أربعة مجاميع من خنافس الروث وتعمل هذه الخنافس على تجميع الروث بشكل كرات تدحرجها بعيداً عن مكان تجمع الروث. | الخنافس مبعدة الروث |
| Teloensis | تكوين الأطراف أو النهايات. انظر أيضاً : Acrogenesis. | التطريف |
| Telofemur | الجزء البعيد أو الطرفي من الفخذ. | الفخذ البعيد |
| Telofilum | في حشرات رتبة Ephemeroptera تطلق على الخيوط الذنبية الوسطي القصير الذي يوجد في نهاية جسم الحشرة. | الخيوط الذنبية الوسطي |
| Teloganodidae | عائلة حشرية صغيرة تعود لرتبة Ephemeroptera. | عائلة تيلوكانوديدي |
| Telolecithal | تطلق على البيض ذو المح المتراكم أو المتجمع عند | طرفية المح |

| | | |
|---|---|--------------------------------------|
| | احد قطبي البيضة. | |
| Telomere | الجزء أو العقلة الطرفية أو البعيدة من كل تركيب. انظر أيضاً : Telofemur. | العقلة الطرفية |
| Telophase | المرحلة الأخيرة في الانقسام الفتيلي : أي الانقسام المنصف الاختزالي للخلاية الحية ، حين تصل الصبغيات إلى أقطاب الخلية وتتوقف حركتها ويختفي المغزل ، وتتكون نوى الخلايا الوليدة مع غشاء نووي جديد. | الطور الأخير أو الدور النهائي |
| Telophragma | الغشاء المستعرض الذي يفصل الألياف العضلية Sarcomeres بعضها عن بعض ويسمى أيضاً Krause's membrne. | الحاجز الطرفي |
| Telopodite | تطلق على العقلة الطرفية لرجل الحشرة البعيدة عن الحرقفة، كما تطلق على المدور الأول. | طرف أو نهاية القدم |
| Telosome | في الحلم رباعي الأرجل تطلق على المنطقة المحصورة بين الشعرة البطنية الأخيرة والفصوص الموجودة في نهاية الجسم من الجسم العجزي. | الجسم العجزي الخلفي |
| Telotarsus | طرف الرسغ أو نهاية الرسغ. | الرسغ البعيد |
| Telotaxis | انظر أيضاً : Aerotaxis و Anemotaxis و Chemotaxis و Geotaxis و Menotaxis و Osmotaxis و Phototaxis و Rheotaxis و Rotaxis و Scototaxis و Thermotaxis و Thigmotaxis و Tonotaxis و Tropotaxis. | الانتخاب الهادف |
| Telotrophic | يطلق على الأنايب المبيضة الذي تقع فيه جميع الخلايا المغذية في طرف المنطقة الجرثومية. انظر أيضاً : Polytrophic. | طرفية الخلايا المغذية |
| Telotrophic ovarioles | أنايب مبيضية ذات خلايا مغذية طرفية. | أنايب مبيضية طرفية التغذية |
| Telson | العقلة الطرفية لجسم الحشرات والقشريات والتي تحوي الشرج، أو هي الجزء الطرفي لمنطقة البطن في أجنة الحشرات، الجزء الطرفي لمنطقة البطن الذي يحوي الشرج. | الدفة |
| Telum | العقلة البطنية الأخيرة. | ذيل |
| Temperate poultry mite | <i>Ornithonyssus sylviarum</i> (Canestrinia & Fanzago), Acari, Macronyssidae. | حلم دواجن المناطق المعتدلة |
| Temperature and humidity receptors | مجموعة من الشعيرات والحلمات التحسسية للحرارة والرطوبة توجد على جليد التراكيب المختلفة. | مستقبلات الحرارة والرطوبة. |
| Temperature efficiency index | قياس الفاعلية طويلة المدى لدرجة الحرارة في موقع ما. | دليل كفاءة الحرارة |
| Temperature efficiency ratio | قياس الفعالية الحرارية في موقع ما خلال شهر ما من شهور السنة ، ويعبر عنه بالانحراف عن درجة الحرارة الشهرية العادية ، فوق 32 درجة فهرنهايت (الصفير المئوي) مقسوماً على العدد 4 ، أي (ح-32)/4 درجة فهرنهايت. | معدل كفاءة الحرارة |
| Temperature perception | تستطيع أغلب الحيوانات أن تستقبل وتستجيب - إلى حد ما - للتغيرات الحادثة في درجة الحرارة الخارجية ، ففي الحيوانات ذوات الدم البارد يحدث ارتفاع في درجة الحرارة بارتفاع المعدل الأرضي ، وفي الحيوانات ذوات الدم الحار يوجد مركز حساس | مستقبل حراري |

| | | |
|------------------------------------|---|----------------------------------|
| | لدرجة الحرارة في الدماغ ، يعمل كمنظم حراري Thermostat للجسم كله. | |
| Template | النموذج الجزيئي الكبير الذي يستخدم لتخليق جزيئات كبيرة أخرى ، ففي أثناء نمو وتكاثر الخلايا يعمل كل جزيء من جزيئات حامض DNA في مورثة ما كنموذج أو قالب تنبني عليه جزيئات حامض RNA ، وهذه الأخيرة تتجه لتعمل كقالب أو نموذج تنبني على أساسه جزيئات البروتين، وإضافة إلى هذا ، فإن هناك قالب RNA لنمط آخر من حامض RNA يسمى RNA محوّل Transfer RNA. | قالب أو طبعة |
| Temple | الجزء الخلفي من الخد أسفل أو قبل العين. | صدغ |
| Tempora | انظر Temple. | صدغ |
| Temporal margins | في القمل القارض يطلق على الجزء الخلفي الجانبي من الرأس. | الحواف الصدغية |
| Temporal polyethism | في نحل العسل تمتاز الشغالات بمسؤولياتها المرتبطة بعمر الشغالة. انظر أيضاً : Age polyethism. | المسؤوليات العمرية |
| Temporary social parasitism | في الحشرات الاجتماعية هي ظاهرة دخول ملكة في عش حليف وقتل ملكته والسيطرة على عملية التكاثر فيه حيث تموت شغالات العش وتسيطر الشغالات الناتجة من الملكة المتطفلة على العش. | التطفل الاجتماعي المؤقت |
| Ten lined june beetle | <i>Polyphylla decemlineata</i> (Say), Coleoptera, Scarabaeidae. | خنفساء حزيران ذات العشرة خطوط |
| Ten spotted lady beetle | <i>Coelophora pupillata</i> (Swartz), Coleoptera, Coccinellidae. | الدعسوقة ذات العشرة بقع |
| Tenaculum | تركيب صغير يقع في الناحية البطنية للحلقة البطنية الثالثة ويستعمل كماسك للتركيب المشطور في حشرات قافزة الذنب <i>Collembola</i> . | القابض |
| Tenant hair | وتسمى أيضاً بالشعرة التيننتية أو الشعرة المشطية ، وتكتب أيضاً : Tenent hair. | الشعرة اللاصقة |
| Tendinous | تستخدم لوصف تركيب ذو مواصفات فيزيائية تجعله صالحاً للشد. | وتر |
| Tendipediidae | حشرات الهاموش ، عائلة مستقيمات الدرز في رتبة الحشرات ثنائية الأجنحة ، سلسلة خيطيات القرون. انظر أيضاً : Chironomidae | عائلة تينديبيدي أو وتريات الأرجل |
| Tendo | المنطقة الشرجية للأجنحة الخلفية عندما تشكل ميزاب للبطن ، كذلك تطلق على الشوكة أو المشبك <i>Frenum and Frenulum</i> . (وهي الشوكة أو مجموعة الشعرات القوية الموجودة على الزاوية القاعدية للجناح الخلفي في معظم الفراشات ، تمتد تحت الجناح الأمامي وغالباً ما تمسك بمشبك شعري) في حشرات رتبة <i>Trichoptera</i> تطلق على المساحة الهلالية الشكل الصغيرة عند قاعدة الجناح الخلفي قرب قاعدة العروق الشرجية. | الوترية |
| Tendon | صلبية رفيعة أو حزمة أو شريط تتصل بها العضلة لتحريك الزوائد ، كما تطلق على الشوكة أو الأشواك في أجنحة حرشفية الأجنحة. | وتر |

| | | |
|--------------------------|--|--|
| Tendon hair | تطلق على الشعرة اللاصقة المكيفة للقبض. | الشعرة الوترية |
| Tenebrionidae | أو عائلة الخنافس ذات المخالب المشطية أو خنافس الظلام أو الديدان السلكية الكاذبة أو خنافس الدعسوقة أو خنافس ضيوف النمل أو الخنافس طويلة المفاصل أو خنافس دودة الطحين وتعود لرتبة غمدية الأجنحة ولفوق عائلة Tenebrionoidea. | عائلة تينيبيريونيديا أو الظلاميات |
| Tenebrionoidea | وتعود لرتبة غمدية الأجنحة ، وتضم العوائل الآتية : Aderidae و Anthicidae و Archeocryptidae و Chatcodryidae و Ciidae و Colydiidae و Melandryidae و Meloidae و Monommidae و Mordellidae و Mycetophagidae و Mycteridae و Oedemeridae و Prostomidae و Pythidae و Rhipiphoridae و Salpingidae و Scraptiidae و Tenebrionidae و Zopheridae. | فوق عائلة تينيبيريونويديا أو الظلاميات |
| Tenent hairs | في الاكاروسات تطلق على الشعيرات الموجودة في نهاية الرسغ والمحيطه بالمخالب. وتكتب أيضاً Tenant. | شعيرات حسية لاصقة |
| Teneral | يعود أو يختص بالحشرات الكاملة حديثة الخروج من طور العذراء وقبل تصلب الكيوتكل. | غض أو طري |
| Tension receptors | تراكيب حسية تستجيب للشد أو الدفع الحادث للجليد، ومثال ذلك مستقبلات الشد في الحشرات وهي تنتشر عند مفاصل الجسم. | مستقبلات التوتر أو الشد |
| Tensor | تطلق على العضلة الشادة لغشاء أو لزائدة أو عضو. | شاد |
| Tent | | خيمة أو مظلة. |
| Tent caterpillars | انظر Lasiocampidae. | اليرقات الخيمية |
| Tentacle | عضو مرن لمسي أسطواني قابل للبروز كما في يرقات حرشفية الأجنحة. انظر أيضاً : Tentacular organ. | مجس أو لامس |
| Tentacular | يعود أو يختص بالمجس أو عضو اللمس. | مجسي أو لمسي |
| Tentacular organ | عضو اسطواني قابل للبروز يوجد على ظهر العقلة البطنية الثامنة للعديد من يرقات عائلة Lycaenidae. انظر أيضاً : Newcomers و Perforated cupola organ. | العضو المجس أو العضو اللمسي |
| Tentaculate | تطلق على الكائنات التي تمتلك أي تركيب لمسي أو زائدة لمسية. | ذو مجس أو لامس |
| Tentaculiferous | | حامل المجس أو اللامس. |
| Tentaculocysts | لوامس أو مجسات حسية صغيرة مغطاة بقلنسوة. | لوامس حوصلية |
| Tenthredinidae | أو عائلة الزنابير المنشارية الحقيقية وتعود لرتبة غشائية الأجنحة وفوق عائلة Tenthredinoidea. | عائلة تنثريدنيديا أو المنشاريات |
| Tenthredinoidea | وتعود لرتبة غشائية الأجنحة وتضم العوائل الآتية : Argidae و Blasticotomidae و Cimbicidae و Diprionidae و Electrotomidae و Pergidae و Pterygophoridae و Tenthredinidae و Xyelotomidae. | فوق عائلة تنثريدونيديا أو المنشاريات |
| Tentiform | مصطلح يستخدم لوصف العش الذي تصنعه بعض الحشرات كحشرات الأوراق واليرقات الناسجة. | خيمي الشكل |

| | | |
|-------------------------|---|----------------------------|
| Tentillum | عضو لمس صغير. | لويمة |
| Tentorial arms | تطلق على الأذرع الأمامية والخلفية للهيكل الداخلي للرأس. | أذرع الهيكل الداخلي |
| Tentorial bridge | تطلق على الأذرع الخلفية للهيكل الداخلي للرأس التي تشكل قضيباً مستعرضاً عبر مؤخر الرأس أسفل الثقب المؤخري. (الشكل 1-53) | قنطرة الهيكل الداخلي للرأس |
| Tentorial foveae | في حشرات غشائية الأجنحة فتحة تشبه الحفرة تقع بين تجويف قرن الاستشعار والحافة الظهرية للدرقة وتسمى أيضاً Anterior tentorial pits . | حفرة الهيكل الداخلي للرأس |
| Tentorial macula | واحدة من البقع القاتمة التي تمثل موقع اتحاد أو اتصال الأذرع العلوية أو الظهرية للهيكل الداخلي للرأس مع جدار الجمجمة قرب قرن الاستشعار. | بقعة الهيكل الداخلي للرأس |
| Tentorial pits | النقر أو الانخفاضات الخارجية في جدار الجمجمة عند قواعد الأذرع الداخلية للهيكل الداخلي للرأس ، نقر الأذرع الأمامية التي تقع في الدروز تحت الخدية أو في الدرز فوق الفمي بينما نقر الأذرع الخلفية تقع في النهايات السفلية للدرز خلف القوي. | نقر الهيكل الداخلي للرأس |
| Tentorium | هيكل يدعم الحواف الداخلية للرأس ويربط جوانبها هيكل كائيني يسمى بالهيكل الداخلي للرأس ويتكون أساساً من زوجين من الزوائد أو الأذرع الكيتينية تمثل انبعاجات داخلية من الجمجمة تتحد داخل علبة الرأس لتكون شبكة مقوسة فوق الحبل العصبي في جزء وسطي هو جسم الهيكل الداخلي وتتمثل بزواج من الأذرع الأمامية وزواج من الأذرع الخلفية وقد يشمل الهيكل كذلك زوج من الأذرع يعرف بالأذرع العلوية أو الظهرية التي تعتبر نموات أو نتوءات ثانوية من الأذرع الأمامية ولا يظهر لها أي اثر خارجي يبين انبعاج جدار الجسم للداخل إلا أنها قد تتحد أحياناً بشدة مع الهيكل الجمجمي في صورة منطقة قاتمة اللون مجاورة لقرني الاستشعار. (الشكل 13-2 و3) | الهيكل الداخلي للرأس |
| Tenuis | | رفيق ، ضعيف |
| Tephritidae | أو عائلة ذباب الفاكهة أو ذباب الورم أو ذباب الطاووس أو عائلة ذباب الأجنحة المزركشة ، وتعود لرتبة ذات الجناحين ولفوق عائلة Tephritodea . | عائلة تيفريتيدي |
| Tephritoidea | وتعود لرتبة ذات الجناحين وتضم العوائل الآتية : Otitidae و Pyrgotidae و Platystomidae و Richardiidae و Tachiniscidae و Tephritidae . | فوق عائلة تيفريتويديا |
| Teratembiiidae | عائلة حشرية صغيرة تعود لرتبة Embioptera . | عائلة تيراتيبيدي |
| Teratocyte | نوع من الخلايا يوجد في البيض المتطفل عليه أو جسم العائل المصاب ببعض طفيليات غشائية الأجنحة وتنشأ هذه الخلايا من النسيج المصلي Serosa . هذه الخلايا لا تنقسم ولكنها تزداد في الحجم وتلعب هذه الخلايا دوراً في الإفراز والتغذية وتسمى أيضاً Giant cells و Trophamnion cells و Trophic cells و Trophoserosal cells . | الخلية المسخ |
| Teratogen | أي مادة تسبب حدوث التشوه أو المسخ الولادي. | مسببات المسخ |

| | | |
|-----------------------------|---|---|
| Teratogyne | في النمل تطلق على الأنثى ذات الشكل الشاذ وتوجد في المستعمرة إما كأنثى وحيدة أو توجد مع الإناث الأخرى وعادة تسمى Beta female. | الأنثى الشاذة |
| Teratology | العلم الذي يختص بدراسة حالات الإجهاض والتشوه في الولادات والأسباب المؤدية لها كالإشعاع والحوادث والمواد الكيميائية وغيرها. | علم دراسة المسوخ |
| Teratomyzidae | عائلة حشرية صغيرة تعود لرتبة ذات الجناحين وفوق عائلة Asteioidea. | عائلة تيراتومايزيدي |
| Terebella | انظر Terebera. | آلة وضع البيض المنشارية. |
| Terebera | تطلق على آلة وضع البيض المحورة للثقب أو الحفر، في حشرات غشائية الأجنحة هي آلة اللسع أو آلة وضع البيض الثابتة. | آلة وضع البيض المنشارية أو الثاقبة |
| Terebrant | تستخدم لوصف أي تركيب ثاقب أو منشاري. | ثاقب أو منشاري. |
| Terebrantia | في حشرات غشائية الأجنحة تطلق على الحشرات ذات البطن عديمة الخصر ولها آلة وضع بيض معدة للحفر ، في حشرات رتبة هديبة الأجنحة Thysanoptera هي رتبة تيريبرانتيا وتضم الثربس ذو آلة وضع البيض المعدة للحفر. انظر أيضاً Tubulifera : | ذات آلة وضع بيض ثاقبة أو منشارية الأشريات |
| Terete | اسطواني مستدق الطرفين. | مستدق الطرفين |
| Tergal | يعود أو يختص بالترجة. | ترجي |
| Tergal gland | في الصراصير الغدة الواقعة على ترجة العقلة السابعة أو الثامنة للذكر ، وتختلف في الحجم والشكل والمظهر وتطلق افرازات وفيرمونات تتغذى عليها الأنثى خلال عملية التزاوج حيث يعمل الفيرمون على تصحيح وضع الأنثى أثناء التزاوج لتبقى فوق ظهر الذكر. انظر أيضاً : Seducin. | الغدة الترجية |
| Tergal suture | الدرز الظهرى بشكل حرف y على راس العديد من الحشرات. | الدرز الترجي |
| Tergal valves | انظر Cerci. | الصمامات الترجية |
| Tergasternal | يعود أو يختص بالترجة والاسترنة معاً. | ترجي استرني |
| Tergiferous | تحمل على الظهر أو الترجة. | محمول على الترجة |
| Tergite | انظر Tergum. | ترجة |
| Tergo pleural muscle | العضلة التي تربط الترجة بالبلورا. | عضلة ترجية بلورية |
| Tergo sternal muscle | العضلة التي تربط الترجة بالاسترنة. | عضلة ترجية استرنية |
| Tergo ventral muscle | أو العضلة الترجية البطنية. | العضلة الظهرية البطنية |
| Tergonta | نتوء بارز على الزاوية الجانبية الذنبية لمؤخرة الصليبية الخلفية لترجة الصدر الأخير. | النتوء الترجي |
| Tergopleural | يعود أو يختص بالترجة والبلورا معاً. (الشكل 54-2) | ترجي بلوري |
| Tergorhabdites | الزوج السفلي من الزوائد المقترنة والتي تكون آلة وضع البيض في قفازات الحشائش ، أو هي صليبات السطح الداخلي الظهرى لجدران البطن. | القضبان الترجية |
| Tergosternal muscles | العضلات التي تربط الترجات بالاسترنة (الشكل 53-2). | العضلات الترجية الاسترنية |
| Tergum | السطح العلوي أو الظهرى لأي عقلة من عقل الجسم، | ترجة |

| | | |
|-------------------------------|---|-------------------------------|
| | أو هي ظهر منطقة الرأس أو الصدر والبطن. (الأشكال 2 و 6) | |
| Termen | الحافة الخارجية للجناح بين قمة الجناح والزاوية الخلفية أو الشرجية للجناح. | الحافة الخارجية للجناح |
| Terminal | يعود أو يختص بالقمة أو النهاية الطرفية لأي تركيب وهي عكس القاعدي. | طرفي أو قمي |
| Terminal anastomosis | في مخ الحشرة تطلق على الطبقة المعقدة من الألياف الخلفية للشبكية للفص البصري. | الاتحام الطرفي |
| Terminal arborizations | في الخلايا العصبية التفرعات الدقيقة لطرف المحور العصبي. | التفرعات الشجرية الطرفية |
| Terminal filament | الجزء الذي يشبه الخيط من أداة تعليق المبيض ، أو النهاية الخيطية الخلوية للمبيض ويسمى أيضاً <i>Filum terminale</i> . | الخيط الطرفي |
| Terminal line | في حرشفية الأجنحة هو الخط الواقع على طول الحافة الخارجية للأجنحة. | الخط الطرفي |
| Terminal ostium | | فتحة طرفية. |
| Terminal space | المنطقة الواقعة بين الخط المستعرض تحت الطرفي والخط الطرفي للأجنحة في بعض حشرات حرشفية الأجنحة. | الفراغ الطرفي |
| Terminalia | العقل أو الأجزاء الطرفية للجسم أو لأي تركيب. | الطرفية |
| Termitaphididae | عائلة حشرية صغيرة تعود لرتبة نصفية الأجنحة ولفوق عائلة <i>Aradoidea</i> . | عائلة تيرميتافيدايدي |
| Termitarium | تطلق على العش الطبيعي أو الاصطناعي للأرضة. | عش الأرضة |
| Termitidae | تطلق على عائلة الأرضة عديمة الجنود أو الأرضة ذات الأنف وتعود لرتبة متساوية الأجنحة <i>Isoptera</i> . | عائلة تيرميتيدي |
| Termitology | العلم الذي يهتم بدراسة الأرضة من جميع النواحي. | علم دراسة الأرضة. |
| Termitomyces | جنس من الفطريات البازيدية تزرع في أعشاش الأرضة الراقية مثل عويلة <i>Macrotermintinae</i> . | ترميتومايسيس أو فطريات الأرضة |
| Termitophile | تطلق على الحشرات التي تعيش مع الأرضة في أعشاشها. | محب للأرضة |
| Termitophilous | انظر <i>Entomophilous</i> و <i>Myrmecophilous</i> . | محببة للأرضة |
| Termopsidae | وتضم أنواع أرضة الخشب الرطب وتعود لرتبة <i>Isoptera</i> . | عائلة تيرموبسيدي |
| Terra incognita | تطلق على المساحات والمناطق التي لم تدرس حيواناتها ونباتاتها. | الأرض المجهولة |
| Terrapin scale | <i>Mesolecanium nigrofasciatum</i> (Pergande), Hemiptera, Coccidae. | القشرية السلحفاطية |
| Terrestrial | انظر <i>Aquatic</i> . | أرضي المعيشة |
| Terrestrial insects | | الحشرات الأرضية. |
| Tertiary parasite | الطفيل الذي يتطفل على الطفيل المفرد أو الثانوي. انظر أيضاً : <i>Hyperparasite</i> و <i>Secondary parasite</i> . | الطفيل الثلاثي |
| Tertiary parasitism | | التطفل الثلاثي. |
| Tertrapyrroles | صبغة ملونة تحوي مادتي <i>Bilins</i> و <i>Porphrins</i> وجدت في جسم الحشرة. انظر أيضاً: <i>Pigmentary colour</i> . | تيرترا بايرول |
| Tescheriidae | عائلة حشرية من رتبة حرشفية الأجنحة وتنتمي لفوق | عائلة تيسجيريدي |

| | | |
|-----------------------------|---|------------------------|
| | عائلة Incurvarioidea | |
| Tessaratomidae | عائلة حشرية صغيرة تعود لرتبة نصفية الأجنحة ولفوق عائلة Pentatomoidea. | تيسارا توميدي |
| Tessellated phasmid | <i>Ctenomorphodes tessulatus</i> (Gray), Phasmida, Phasmatidae. | الفاسماتيد الفسيفسائية |
| Tessellated scale | <i>Eucalymatus tessellatus</i> (Signoret), Hemiptera, Coccidae. | القشرية الفسيفسائية |
| Tesserae | في بعض حشرات المجموعة Coccids تطلق على المناطق المضلعة المتجاورة من الجسم والمتكونة من اتصال الخلايا الصغيرة والتي تظهر بشكل القطع الفسيفسائية المزججة أو الزجاجية. | المزججة أو الفسيفسائية |
| Test | في حشرات عائلة Coccidae تطلق على غطاء الحشرات القشرية المكون من إفراز غدي يتكون من الشمع والبروتين وفينولات متعددة. انظر أيضاً: Scale cover. | قشرة |
| Testa | قشرة أو غطاء صلب. | غلاف |
| Testaceous | أحمر بني أو أحمر قاتم. | أحمر داكن |
| Testes | يحوي الجهاز التناسلي الذكري زوج من الخصى التي تختلف في موقعها بالنسبة للقناة الهضمية في البطن فقد تكون فوقها أو أسفلها أو على جانبيها وتتركب كل خصية من عدد من الأنابيب الخصوية أو الحويصلات. | الخصى |
| Testicle | خصية صغيرة ، كما تطلق على أنبوب الخصية. | خصية |
| Testicular | يعود أو يختص بالخصية. | خصوي |
| Testicular follicles | انظر Follicle. | حويصلات خصوية |
| Testicular tube | انبوب الحيامن . انظر Sperm tube | أنبوب خصوي. |
| Testiculate | ذات خصية أو تشبه الخصية ، يعود أو يختص بالخصية. | خصوية |
| Testis tubes | انظر Sperm tube. | أنابيب الخصية. |
| Testosterone | هرمون تنتجه الخلايا البينية في الخصية وهو الهرمون الذكري الأساس المسؤول عن ظهور صفات الذكورة. | الهرمون الذكري |
| Testudinarius | يشبه لون غطاء أو درع السلحفاة. | سلحفاة الغطاء |
| Tetanoceratidae | انظر Sciomyzidae. | عائلة تيتانوسيراتيدي |
| Tetanoceridae | انظر Sciomyzidae. | عائلة تيتانوسيريدي |
| Tethinidae | عائلة حشرية صغيرة تعود لرتبة ذات الجناحين ولفوق عائلة Ephydroidea. | عائلة تيثينيدي |
| Tetracampidae | عائلة حشرية تعود لرتبة عشائرية الأجنحة ولفوق عائلة Chalcidoidea. | عائلة تيتراكامبيدي |
| Tetrachaetae | أو ذات الشعرات الأربعة تطلق على حشرات ذات الجناحين التي تتكون أجزاء الفم فيها من أربعة رماح أو أقلام أو أربعة تراكيب ثابتة. | رباعية الرماح |
| Tetradactyl | ذات الأصابع أو الزوائد الأربعة. | رباعية الأصابع |
| Tetragonal | تستخدم لوصف تركيب له أربعة جوانب أو أربعة أضلاع أو حواف. | رباعي الأضلاع |
| Tetramera | تطلق على مجموعة الأنواع التابعة لحشرات غمدية الأجنحة التي يتكون الرسغ فيها من أربعة عقل. | رباعية عقل الرسغ |

| | | |
|-------------------------------|---|---|
| Tetramerous | تعود للحشرات رباعية عقل الرسغ. | رباعية عقل الرسغ |
| Tetrapoda | في الحشرات هي حالة اختفاء أو اختزال الأرجل الأمامية فتظهر كأنها تمتلك أربعة أرجل. | رباعية الأرجل |
| Tetrapodili | وتطلق على مجموعة الحلم رباعي الأرجل المتطفلة على النبات ولها زوجان من الأرجل فقط وعديمة الجهاز التنفسي. | رباعي الأرجل |
| Tetraptera | اسم قديم كان يطلق على الحشرات التي تمتلك أربعة أجنحة عارية غشائية شبكية. | رباعية الأجنحة |
| Tetrastigmata | ذات الثغور الأربعة. | رباعية الثغور |
| Tetratembidae | عائلة حشرية صغيرة تعود لرتبة Embioptera. | تيتراتيمبدي |
| Tetratomidae | انظر Melandryidae. | عائلة تيتراتوميدي |
| Tetraviridae | عائلة فايروسية تنقل بواسطة الحشرات وتضم جنس واحد هو <i>Betatetravirus</i> ويمثلها النوعين : <i>Nudaurelia capensis B virus</i> <i>Nudaurelia capensis W virus</i> | عائلة تيترافيريدي |
| Tetrigidae | أو عائلة النطاطات أو قفازات الحشائش المتقزمة وتعود لرتبة مستقيمة الأجنحة ولفوق عائلة Tetrigoidea. | عائلة تيتريجيدي أو قشريات الأجنحة |
| Tetrigoidea | وتعود لرتبة مستقيمة الأجنحة وتضم العائلتين Tetrigidae و Batrachideidae. | فوق عائلة تيتريجويدا |
| Tettigometridae | عائلة حشرية صغيرة تعود لرتبة نصفية الأجنحة ولفوق عائلة Fulgoroidea. | عائلة تيتيجوميدي |
| Tettigoniidae | أو عائلة قفازات الحشائش طويلة القرون أو عائلة الجنادب وتعود لرتبة مستقيمة الأجنحة ولفوق عائلة Tettigonioidae. | عائلة تيتيجونيدي أو النطاطات الخضراء |
| Tettigonioidae | وتعود لرتبة مستقيمة الأجنحة وتضم العوائل الآتية : Conocephalidae و Acridoxenidae و Mecopodidae و Meconematidae و Phasmodidae و Phaneropteridae و Prophalangopsidae و Phyllophoridae و Pseudophyllidae و Tettigoniidae و Tympanophoridae. | فوق عائلة تيتيجونيديا أو النطاطات الخضراء |
| Texas citrus mite | <i>Eutetranychus banksi</i> (McGregor), Acari, Tetranychidae. | حلم حمضيات تكساس |
| Texas harvester | انظر Red harvester ant. | نمل تكساس الحاصد |
| Texas leaf cutting ant | <i>Atta texana</i> (Buckley), Hymenoptera, Formicidae. | نمل تكساس قاطع الأوراق |
| Texture | تركيب الشيء أو نسجته. | بنية |
| Thamnophilous | الكائنات المحبة للمناطق أو الأراضي ذات الشجيرات الكثيفة. انظر أيضاً : Agricolous و Dendrophilous و Caespiticolous و Lignicolous و Cilvicolous. | محب للشجيرات |
| Thanatosis | نوع من السلوك الدفاعي في الحشرات يقوم على التظاهر بالموت لتجنب الأعداء الحيوية وتسمى أيضاً Letisimulate. | تماوت |
| Thanosome | في الحلم رباعي الأرجل تطلق على المنطقة | الجسم العجزي الأمامي |

| | | |
|-----------------------------------|--|-------------------------------|
| | المحصورة بين حافة الذراع الخلفية إلى الشعرة الثالثة أو الشعرة البطنية الأخيرة من الجسم العجزي. | |
| Thaumaetopoeidae | عائلة حشرية صغيرة تعود لرتبة حرشفية الأجنحة وفوق عائلة Noctuoidea. | عائلة ثاومينوبيدي |
| Thaumaleidae | أو عائلة الذباب الانفرايدي وتعود لرتبة ذات الجناحين لفوق عائلة Chironomoidea. | عائلة ثاومالبيدي |
| Thaumastellidae | عائلة حشرية من رتبة نصفية الأجنحة وتعود لفوق عائلة بق النبات Pentatomoidea. | عائلة ثاوماستيلبيدي |
| Thaumastocoridae | أو عائلة بق النخيل الملكي وتعود لرتبة نصفية الأجنحة وفوق عائلة Thaumastocoroidea. | عائلة ثاوماستوكوريدي |
| Thaumastocoroidea | وتعود لرتبة نصفية الأجنحة وتضم عائلة Thaumastocoridae. | فوق عائلة ثاوماستوكوريديا |
| Thaumastotheriidae | عائلة حشرية صغيرة تعود لرتبة نصفية الأجنحة. | عائلة ثاوماستوثيريدي |
| Theca | يطلق على الغطاء اللحمي لقم الذباب ، أو على غلاف يرقات رتبة Trichoptera. كما يطلق أيضاً على الصليبيات السفلية للأعضاء التناسلية لذكور حشرات نصفية الأجنحة. غلاف أو غطاء العذراء. أنبوب أو غلاف القضيب. (الشكل 47) | غطاء أو غلاف |
| Thecal | يعود أو يختص بالغلاف أو الغطاء. | غلافي |
| Thecogen cell | تطلق على الخلية المغلفة للخلية المكونة للشعرة الحسية. (الشكل 1-44) | الخلية المغلفة |
| Theileriasis | انظر Theileriosis. | التثثر |
| Theileriosis | أمراض تسببها نوع من البروتوزوا الطفيلية تعود للجنس <i>Theileria</i> وينقلها القراد الصلب <i>Haemaphysalis spp</i> . | الثيلاريا |
| Thelaziasis | مرض يصيب اللبائن تسببه ديدان العين <i>Thelazia spp</i> ويتم إدخال هذه اليرقات بواسطة الذباب خاصة المنزلي والدروسوفلا. | ثيلازياسس |
| Thelytokous | تستخدم لوصف الكائن ذو التكاثر العذري الذي ينتج الإناث فقط دون إخصاب للبيض. | ذو تكاثر عذري أنثوي |
| Thelytoky | انظر أيضاً : Arrhenotoky و Deuterotoky و Heterogony و Nonrevertible thelytoky و Revertible thelytoky. | التكاثر العذري الأنثوي |
| Therevidae | عائلة حشرية تعود لرتبة ذات الجناحين. | عائلة ثيريفيدي |
| Thermal constant | عدد الدرجات الحرارية اليومية التي تحتاجها الحشرة لإكمال تطورها. | الثابت الحراري |
| Thermal death | الموت بسبب ارتفاع أو انخفاض الحرارة. | موت حراري. |
| Thermal death point | درجة الحرارة التي يبدأ عندها البروتين بالتجلط ويحدث عندها موت الخلايا الحية. | نقطة أو درجة الحرارة المميتة. |
| Thermal inactivation point | نقطة أو درجة الحرارة المثبطة لنشاط الكائن الحي. | درجة الخول الحراري |
| Thermal sense | | تحسس الحرارة. |
| Thermobiology | دراسة تأثير الحرارة في الأنظمة الحيوية للكائن الحي. | الحرارة الحيوية |
| Thermocline | تطلق على المنطقة أو الطبقة الضيقة الوسطية التي تقع أسفل الطبقة الحرارية المائية العليا للبحيرات | منطقة الانحدار الحراري |

| | | |
|---------------------------------|---|-----------------------------|
| | العميقة المسماة Epilimnion وفوق الطبقة الحرارية المائية السفلى Hypolimnion هي طبقة الأعماق الباردة. | |
| Thermometabolism | اعتماد عمليات الأيض على الحرارة ، وكذلك تطلق على الحرارة الناتجة عن عمليات الأيض. | الحرارة الايضية |
| Thermonasty | | تأثير حراري. |
| Thermophile | الكائنات التي تنمو وتتكاثر عند درجات الحرارة المرتفعة نسبياً. انظر أيضاً : Halophile و Mesophile و Osmophile و Psychrophile. | حب الحرارة |
| Thermophilic | انظر Cryophilic. | محب للحرارة |
| Thermoreceptor | مستقبل حسي يتميز بحساسيته للتغيرات في درجات الحرارة وتوجد هذه المستقبلات في العديد من الحشرات. | مستقبل الحرارة |
| Thermoregulation | العمليات أو الميكانيكيات التي يعتمدها الكائن الحي لتنظيم درجة حرارة جسمه بما يتناسب والبيئة المحيطة. انظر أيضاً : Basking و Critical thermal maximum و Evaporative cooling و Frost protection. | التنظيم الحراري |
| Thermotaxis | اتجاه الكائن الحي نحو مصدر الحرارة أو بعيداً عنه. انظر أيضاً : Aerotaxis و Anemotaxis و Chemotaxis و Geotaxis و Menotaxis و Osmotaxis و Phototaxis و Rheotaxis و Scototaxis و Strophotaxis و Telotaxis و Thigmotaxis و Tonotaxis و Tropotaxis. | الانتحاء الحراري |
| Thermotropism | الاستجابة للتغير في درجات الحرارة. انظر أيضاً : Aeolotropism و Anemotropism و Chemotropism و Electrotropism و Galvanotropism و Geotropism و Heliotropism و Hydrotropism و Phototropism و Rheotropism و Stereotropism و Thigmotropism و Tonotropism. | الاستجابة للحرارة |
| Thick headed flies | انظر Conopidae. | الذباب سميك الرأس |
| Thickened lateral margin | في حشرات المجموعة Coccids هي الجوانب Lateris حسب (MacGillivray). | الحافة الجانبية المتغلضة |
| Thickset scolytid borer | <i>Xyleborus solidus</i> Eichhoff, Coleoptera, Scolytidae. | حفار السكولايتيد السميك |
| Thief ant | <i>Solenopsis molesta</i> (Say), Hymenoptera, Formicidae. | النملة السارقة |
| Thief weevils | انظر Rhynchitidae. | السوس السارق |
| Thigh | انظر Femur. | فخذ |
| Thigmokinesis | الحركة أو تثبيط الحركة استجابة لمنبه لمسي. انظر أيضاً : Blastokinesis و Allokinosis و Diakinesis و Klinokinesis و Ookinosis و Orthokinesis. | الحركة اللمسية |
| Thigmotaxis | محب للمس ، تطلق على الأنواع التي تميل للعيش قريباً أو بملامسة الأسطح أو الشقوق. انظر أيضاً : | الانتحاء اللمسي أو الملاصقة |

| | | |
|--|--|----------------------------------|
| | Asmotais و Anemotais و Aerotais و Menotais و Geotais و Chemotais و Scotasis و Rotais و Rheotais و Phototais و Thermotais و Telotais و Strotais و Tropotais و Tonotais | |
| Thigmotropism | التوجه لملامسة الأشياء والالتصاق بها. انظر أيضاً: Anemotropism و Aeolotropism و Electrotropism و Chemotropism و Geotropism و Galvanotropism و Hydrotropism و Heliotropism و Rheotropism و Phototropism و Thermotropism و Stereotropism و Tonotropism | التوجه للمسّي |
| Thin strawberry weevil | <i>Rhadinosomus lacordairei</i> Pascoe, Coleoptera, Curculionidae. | سوسة الشليك الرقيقة |
| Third anal vein | العرق الجناحي الأخير عندما تكون هناك ثلاثة عروق شرجية. | العرق الشرجي الثالث |
| Third axillary sclerite | الصلبية المرنة لقاعدة الجناح والتي تتمفصل مع مؤخر الزائدة الترجية. | الصلبية الإبطية الثالثة |
| Third longitudinal vein | في حشرات ذات الجناحين هو العرق الكعبري حسب (Comstock). | العرق الطولي الثالث |
| Third posterior cell | في حشرات ذات الجناحين هي الخلية الوسطية الثانية حسب (Comstock). | الخلية الخلفية الثالثة |
| Third submarginal cross nervure | في حشرات غشائية الأجنحة هو العرق الكعبري حسب (Comstock). | العرق المستعرض الثالث تحت الحافي |
| Third valvulae | تطلق على الفصوص المساعدة لآلة وضع البيض في الحشرات المجنحة والذي ينشأ على مؤخر الصمام الثاني. (الشكل 1-32) | الصمام الثالث |
| Thirteen spotted ladybeetle | <i>Hippodamia tredecimpunctata</i> (Say), Coleoptera, Coccinellidae. | الدعسوقة ذات 13 بقعة |
| Thistle aphid | <i>Brachycaudus cardui</i> (Linnaeus), <i>Capitophorus elaeagni</i> (DelGuercio), Hemiptera, Aphididae. | من الشوك |
| Thistle down mutillid | <i>Dasymutilla gloriosa</i> , Hymenoptera, Mutillidae. | ميوتيليد زغب الشوك |
| Thistle root aphid | <i>Dysaphis lappae</i> (Koch), Hemiptera, Aphididae. | من جذر الشوك |
| Thixotropic | تطلق على الحالة الجيلاتينية لبعض أنواع العسل والناجمة عن وجود بعض بروتينات الرحيق. | عسل جيلاتيني |
| Thixotropy of honey | عسل جيلاتيني القوام ويسبب هذه الظاهرة وجود مواد بروتينية ذاتية في العسل. | جلتنة العسل |
| Thoracic | يعود أو يختص بالصدر. | صدري |
| Thoracic air sac | | كيس هوائي صدري. |
| Thoracic dorsal bristles | في حشرات ذات الجناحين هي الأشواك المتخصصة على ظهر الصدر. | الأشواك الظهرية الصدرية |
| Thoracic feet | الأقدام المفصليّة المرتبطة بمنطقة الصدر في اليرقات والتي تميز عن الأرجل البطنية. | الأقدام الصدرية |

| | | |
|--------------------------------------|---|--------------------------------------|
| | (الشكل 1-58) | |
| Thoracic ganglia | العقدة العصبية للحبل العصبي البطني والتي تقع في منطقة الصدر. انظر أيضاً: Abdominal ganglia. (الشكل 1-39) | العقدة العصبية الصدرية |
| Thoracic legs | الأرجل المفصالية المرتبطة بمنطقة الصدر للحشرات الكاملة. (الشكل 1) | الأرجل الصدرية |
| Thoracic neurosecretory cells | | خلايا عصبية مفرزة صدرية. |
| Thoracic pleural bristles | في حشرات ذات الجناحين الأشواك المتخصصة الواقعة على بلورا الحلقات الصدرية. | أشواك بلورا الصدر |
| Thoracic region | المنطقة الثانية من جسم الحشرات وتتكون من ثلاث عقل. | المنطقة الصدرية |
| Thoracic salivary glands | في النحل تطلق على الغدد الصدرية والمناظرة للغدد اللعابية. | الغدد اللعابية الصدرية |
| Thoracic squama | زائدة لسانية الشكل توجد قرب قاعدة الجناح. | الحرشفة الصدرية |
| Thoracic wing pads | (الشكل 2-29). | وسائد الجناح الصدرية |
| Thoracico abdominal segment | في حشرات غشائية الأجنحة تطلق على العقلة البطنية الأولى التي تتحد مع الصدر لتكون ما يعرف بالخصر أو Propodeum. | العقلة الصدرية البطنية |
| Thoracotheca | انظر Cythotheca. | غلاف الصدر |
| Thorax | ويتكون من ثلاث عقل هي عقل الصدر الأمامي والأوسط والخلفي وفي معظم الحشرات تحمل كل حلقة زوجاً من الأرجل المفصالية ، كما يحمل الصدر الأوسط والخلفي زوجاً من الأجنحة. | الصدر |
| Thorictidae | انظر Dermestidae. | عائلة ثوريكتيدي |
| Thorn | تطلق على أي شوكة قوية تشبه المهماز. | شوكة |
| Thread bug | <i>Empicoris rubromaculatus</i> (Blackburn), Hemiptera, Reduviidae. | البقة الرفيعة أو الخيطية |
| Thread legged bugs | انظر Reduviidae. | البق ذو الأرجل الخيطية |
| Thread plate | لوحة الخلايا الطلائية للجنين والتي تنشأ منها الخيوط الطرفية لأنابيب المبيض. | صفحة الخيط |
| Thread press | في يرقات حرشفية الأجنحة تطلق على الجزء الخلفي من غازلات الخيط. | ضاغطة الخيط |
| Three banded ladybird | <i>Harmonia octomaculate</i> (Fabricius), Coleoptera, Coccinellidae. | الدعسوقة ذات الحزم الثلاثة |
| Three banded leafhopper | <i>Erythroneura tricincta</i> Fitch, Hemiptera, Cicadellidae. | قفاز الأوراق ذو الحزم الثلاثة |
| Three cornered alfalfa hopper | <i>Spissitilus festinus</i> (Say), Hemiptera, Membracidae. | قفاز الجت ثلاثي الزوايا |
| Three lined leafroller | <i>Pandemis limitata</i> (Robinson), Lepidoptera, Tortricidae. | لافسة الأوراق ذات الخطوط الثلاثة |
| Three lined potato beetle | <i>Lema trivittata</i> Say, Coleoptera, Chrysomelidae. | خنفساء البطاطا ذات الخطوط الثلاثة |
| Three spotted flea beetle | <i>Disonycha triangularis</i> (Say), Coleoptera, Chrysomelidae. | الخنفساء البرغوثية ذات البقع الثلاثة |
| Three striped blister beetle | <i>Epicauta lemniscata</i> (Fabricius), Coleoptera, Meloidae. | خنفساء البثرات ذات الخطوط الثلاثة |

| | | |
|-----------------------------------|--|--------------------------------|
| Three striped lady beetle | <i>Brumoides suturalis</i> (Fabricius), Coleoptera, Coccinellidae. | الدعسوقة ذات الخطوط الثلاثة |
| Threshold of development | هي الدرجة الحرارية التي يتوقف عندها نمو وتطور الكائن والتي يتم على أساسها تحديد الاحتياجات الحرارية للنمو والتطور. | الحد الحرج للنمو |
| Threshold temperature | درجة الحرارة التي يتوقف عندها نمو وتطور الكائن الحي. | الحد الحراري الحرج |
| Thripidae | عائلة الثريس وتعود لرتبة Thysanoptera. | عائلة ثريبيدي أو الهدبيات |
| Throat bot fly | <i>Gasterophilous nasalis</i> (Linnaeus), Diptera, Oestridae. | ذبابة نغف الحنجرة |
| Thrombocytoid | انظر Coagulocyte. | الخلية المتخثرة |
| Throscid beetles | الخنافس من عائلة Throscidae. | خنافس ثروسيد |
| Throscidae | عائلة حشرية تعود لرتبة غمدية الأجنحة. | عائلة ثروسكايدي |
| Thrust | | دفع. |
| Thumb | أي تركيب أو عضو إصبعي الشكل. | إصبع |
| Thumb claw complex of palp | في الأكاروسات تركيب مركب يستخدم للتمزيق ويتكون من أشواك الساق ورسغ الملمس. | معقد مخالب إصبع الملمس |
| Thurberia weevil | <i>Anthonomus grandis</i> Pierce, Coleoptera, Curculionidae. | سوسة ثربيريا |
| Thyatirid moths | العث التابع لعائلة Thyatiridae. | عث ثياتيريد |
| Thyatiridae | عائلة حشرية صغيرة تعود لرتبة حرشفية الأجنحة ولفوق عائلة Geometrioidea. | عائلة ثياتيريدي |
| Thylacium | كيس أو جراب صغير يشبه الورم على بطن الحشرة العائل ويحوي يرقة الطفيل من عائلة Dryinidae. | جريبة |
| Thylodriidae | انظر Dermestidae. | عائلة ثيلودريدي |
| Thynnidae | عائلة حشرية أو مجموعة من حشرات غشائية الأجنحة اللاسعة توضع كتحت عائلة تعود لعائلة Tiphidae. | عائلة ثينيدي |
| Thyreocoridae | عائلة حشرية صغيرة تعود لرتبة نصفية الأجنحة ولفوق عائلة Pentatomoidea. | عائلة ثيروكوريدي |
| Thyreophagous flour mite | <i>Thyreophagus entomophagus</i> (Laboulbene), Acari, Acaridae. | حلم الطحين ثيريوفاكس |
| Thyreophorid flies | الذباب التابع لعائلة Thyreophoridae. | الذباب ثيريوفوريد |
| Thyretidae | عائلة حشرية صغيرة تعود لرتبة حرشفية الأجنحة ولفوق عائلة Noctoidea. | عائلة ثيريتيدي |
| Thyridial cell | في حشرات رتبة Trichoptera الخلية أو البقعة الشفافة الموجودة على شوكة العرق الوسطي. | الخلية النافذة |
| Thyridiate | يعود أو يختص بتركيب مكسور لكي يسمح بالانتشاء أو الانطواء. | مرفقي |
| Thyrididae | عائلة حشرية تعود لرتبة حرشفية الأجنحة ولفوق عائلة Thyridoidea. | عائلة ثيريدايدي |
| Thyridium | في حشرات شبكية الأجنحة Neuroptera بقع صغيرة شاحبة أو شفافة تقريباً قرب القرص الجناحي. في حشرات رتبة Trichoptera البقعة الشفافة على الشوكة الأولى للعرق الوسطي. في حشرات غشائية الأجنحة هي المنطقة التي تشبه الندبة على الجزء الجانبي لترجة العقلة البطنية الثانية. | نافذة صغيرة أو بقعة شفافة |

| | | |
|-------------------------------|--|-------------------------------|
| Thyridoiidea | وتعود لحرشفية الأجنحة وتضم عائلة Thyrididae. | فوق عائلة ثيريدويديا |
| Thyroid | في حشرات ذات الجناحين الصليبية البارزة على الجدار الخلفي للشفية. | درقة |
| Thyrrhus skipper | <i>Toxidia thyrrhus</i> Mabille, Lepidoptera, Hesperidae. | دودة ثيرس |
| Thyrsoptera | عائلة حشرية صغيرة تعود لرتبة Psocoptera. | عائلة ثيرسوفوريدي |
| Thyrus | | عنقود. |
| Thysanoptera | وتضم بحدود 4500 نوع. | رتبة هذبية الأجنحة |
| Thysanura | | رتبة ذات الذنب الشعري. |
| Thysanura entotrophica | تطلق على حشرات رتبة ذات الذنب الشعري ذات أجزاء الفم المسحوية للداخل. | حشرات ذات الذنب الشعري |
| Thysanuriform | لها شكل حشرات ذات الذنب الشعري. | داخلية أجزاء الفم شعرية الذنب |
| Tibia | عقلة رفيعة تتساوى في طولها مع الفخذ وقد تكون اقصر أو أطول منه قليلاً وتتصل من طرفها القاعدي بالطرف الأمامي للفخذ اتصالاً مفصلياً مزدوجاً ولذلك تكون حركته راسية مع الفخذ. (الشكل 31) | ساق |
| Tibia extensor muscle | | العضلة الباسطة للساق. |
| Tibia flexis | المرفق الذي يعمل على انطواء الفخذ والساق. | مرفق الفخذ الساق |
| Tibia flexor muscle | | العضلة الطاوية للساق. |
| Tibial | يعود أو يختص بالساق. | ساقى |
| Tibial comb | تطلق على التراكيب القاشطة أو الخادشة الموجودة على الساق. | مشط الساق |
| Tibial epiphysis | نتوء متحرك يتصل بالقرب من قاعدة السطح الوسطي لساق الرجل الأمامية في العديد من حشرات حرشفية الأجنحة. | مهماز أو نمو ساقى |
| Tibial extension | ميكانيكية أساسية تستخدمها اغلب الحشرات في القفز. انظر أيضاً: Jumping mechanism. | تمدد الساق |
| Tibial membrane | في ذكر السيكاذا هو الغشاء المهتز الطبلي الذي يولد الصوت. انظر أيضاً: Mirror و Stirrup و Tympal. | غشاء الساق |
| Tibial spurs | المهماز أو المهاميز التي توجد قرب أو عند النهاية البعيدة للساق. | مهاميز الساق |
| Tibial thumb | في القمل Pediculus امتداد وسطي أو طرفي يقع عند النهاية البعيدة للساق. | الإصبع الساقى |
| Tibiarolium | وسادة شفافة تقع على النهاية البطنية البعيدة للساق. | واقية الساق أو وسادة الساق |
| Tibiofemoral | يعود للساق والفخذ أو يربط الساق بالفخذ. | ساقى فخذي |
| Tibiotarsal organ | في حشرات رتبة Collembola هو انتفاخ يشبه الكيس مع شوكة متضخمة يوجدان في حشرات عائلة Sminthuridae. | العضو الساقى الرسغى |
| Tibiotarsal segment | تطلق على عقلة اتحاد الساق بالرسغ في بعض الحشرات. | عقلة الساق الرسغ |
| Tick born encephalitis | مرض فايروسي يعود لعائلة Flaviviridae وينقله القراد <i>Ixodes ricinus</i> و <i>Ixodes persulcatus</i> . | مرض السحايا المنقول بالقراد |
| Tick borne spotted | مرض تسببه <i>Rickettsia australis</i> | الحمى البقعية المنقولة |

| | | |
|-----------------------------|--|-----------------------------------|
| fever | <i>Rickettsia rickettsii</i> و <i>Rickettsia japonica</i> و <i>Rickettsia sibirica</i> | بالقراد |
| Tick flies | انظر Hippoboscidae. | الذباب القرادي |
| Tick tock | <i>Cicadetta quadricicta</i> (Walker), Hemiptera, Cicadidae. | سيكادا تك توك |
| Ticker | أطلق هذا الاسم بسبب إطلاقه أصوات تشبه دقات التلغراف. <i>Pauropsalta mneme</i> (Walker), Hemiptera, Cicadidae. | سيكادا تكرر |
| Ticks | انظر Acari. | قراد |
| Tiger beetle | أي نوع يعود للجنس <i>Cicindela</i> . انظر <i>Cicindelidae</i> و <i>Carabidae</i> | الخنافس النمرية |
| Tiger longicorn | <i>Aridaeus thoracicus</i> (Donovan), Coleoptera, Cerambycidae. | خنفساء النمر طويلة القرون |
| Tiger moths | انظر Arctiidae. | العث النمري |
| Tiger pear cochineal | <i>Dactylopius austrinus</i> De lotto, Hemiptera, Dactylopidae. | قشرية الكمثرى النمرية |
| Tiger prince | <i>Macrotristria godingi</i> Distant, Hemiptera, Cicadidae. | سيكادا الأمير النمرية |
| Tiger swallowtail | <i>Papilio glaucus</i> Linnaeus, Lepidoptera, Papilionidae. | فراشة ذنب السنونو النمرية |
| Tilehorned prionus | <i>Prionus imbricornis</i> (Linnaeus), Coleoptera, Cerambycidae. | بريونس قرنات السمسم |
| Tillyard's skipper | <i>Anisynta tillyardi</i> Waterhouse & Lyell, Lepidoptera, Hesperidae. | دودة تيليارد |
| Timbal | في حشرات عائلة Cicadidae تطلق على المنطقة العشائية في التجويف الجانبي للجدار الجانبي للحاجز الفاصل بين الجدار وتجويف العضو الوترية Chordotonal organ ، أو هو الطبل الذي يشبه الدرقة في السيكادا عند قاعدة البطن وتستخدم لإنتاج الصوت. | طبلى |
| Timber beetles | انظر Curculionidae و Lymexylidae. | خنافس الأخشاب |
| Timemidae | أو عائلة الحشرات العصوية وتعود لرتبة Phasmida ولفوق عائلة Phasmatoidea. | عائلة تيميميدي |
| Timyridae | انظر Lecithoceridae. | عائلة تيميريدي |
| Tinctorial | يعود أو يختص بإنتاج الصبغات أو الألوان. | صبغي |
| Tinctorial pattern | | نموذج اللون. |
| Tindale's grassgrub | <i>Oncopera tindalei</i> Common, Lepidoptera, Hepialidae. | دودة الحشائش التندالي |
| Tineidae | أو عائلة عث الملابس وتعود لرتبة حرشفية الأجنحة ولفوق عائلة Tineoidea. | عائلة تينيدي أو السعفيات |
| Tineoidea | وتعود لرتبة حرشفية الأجنحة وتضم العوائل الآتية : <i>Eriocottidae</i> و <i>Arrhenophanidae</i> و <i>Gracillaridae</i> و <i>Psychidae</i> و <i>Tineidae</i> . | فوق عائلة تينويديا أو السعفيات |
| Tingidae | أو عائلة البق المطرز وتعود لرتبة نصفية الأجنحة ولفوق عائلة Tingoidea. | عائلة تينجيدي أو الببريات |
| Tingoidea | وتعود لرتبة نصفية الأجنحة وتضم العوائل الآتية : | فوق عائلة تنجويديا أو |

| | | |
|------------------------|--|-----------------------------|
| | Vianaididae و Tingidae و Joppeicidae | البيريات |
| Tiny grass blue | <i>Zizula hylax</i> (Lucas), Lepidoptera, Lycaenidae. | فراشة الحشيش الناعم الزرقاء |
| Tip | الجزء الأبعد من زائدة أو تركيب عن القاعدة. | قمة |
| Tip dwarf mite | <i>Calepiterimerus thujae</i> (Garman), Acari, Eriophyidae. | حلم تقزم القمة |
| Tiphiid wasps | الزنابير من عائلة Tiphidae. | زنابير تيفيد |
| Tiphidae | أو عائلة الزنابير اللافة وتعود لرتبة غشائية الأجنحة ولفوق عائلة Scolioidea أو Vespoidea. | عائلة تيفيدي |
| Tipulidae | أو عائلة الذباب طويل الأرجل وتعود لرتبة ذات الجناحين. | عائلة تيبوليدي أو الطيثرات |
| Tipulodictyidae | عائلة حشرية تعود لرتبة ذات الجناحين وتضم نمطاً لنوع واحد وجد في العصر الجوراسي السفلي. | عائلة تيبلودايكتيدي |
| Tipulomorpha | قسم من رتيبة Nematocera من رتبة ذات الجناحين وتضم عوائل : Ptychopteridae و Tipulidae و Trichoceridae. | تيبولومورفا |
| Tipulopleciidae | عائلة حشرية منحجرة تعود لرتبة ذات الجناحين من الفترة الجوراسية العليا. | عائلة تيبولوبليسيدي |
| Tischeriid moths | العث من عائلة Tischeriidae أو عائلة صانعات أنفاق أوراق التفاح. | عث تايشيريد |
| Tischeriidae | عائلة حشرية صغيرة تعود لرتبة حرشفية الأجنحة ولفوق عائلة Nepticuloidea. | عائلة تيسجيريدي |
| Tissue | تجمع من خلايا متشابهة في التركيب والوظيفة لتشكل أجزاء معينة من أعضاء الكائن الحي. | نسيج |
| Tissue culture | تنمية خلايا نسيج ما في وسط بيئي صناعي مُحكم ، وذلك لأغراض علمية تجريبية ، أو أهداف اختبارية أو بعبارة أخرى هي زرع الخلايا أو الأنسجة في بيئة صناعية بالمعمل (أي المختبر) تحت ظروف علمية معينة. انظر أيضاً : Biotechnology. | زراعة الأنسجة |
| Tissue differentiation | تكوين الأنسجة المختلفة من أصل خلوي واحد ، نتيجة لانقسام الخلية الأولى التي يتكون منها الجنين. | تمايز الأنسجة |
| Tissue water | الماء الذي تنتجه الخلايا نتيجة التفاعلات الكيميائية. انظر أيضاً : Metabolic water. | ماء النسيج |
| Titaniidae | انظر Chloropidae. | عائلة تيتانيدي |
| Titillator | في حشرات مستقيمة الأجنحة زائدة صغيرة عند قمة القضيبي. | المددغة |
| Toad bug | <i>Gelastocoris oculatus</i> (Fabricius) <i>Nerthra grandis</i> (Montandon), Hemiptera, Gelastocoridae. | البقة الضفدعة |
| Tobacco aphid | <i>Myzus nicotianae</i> Blackman, Hemiptera, Aphididae. | من التبغ |
| Tobacco beetle | انظر Cigarette beetle. | خنفساء التبغ |
| Tobacco budworm | <i>Helicoverpa virescens</i> (Fabricius) <i>Helicoverpa armigera</i> (Hubner), Lepidoptera, Noctuidae. | دودة برعم التبغ |
| Tobacco caterpillar | <i>Spodoptera litura</i> (Fabricius), Lepidoptera, Noctuidae. | دودة التبغ |
| Tobacco cutworm | <i>Spodoptera litura</i> (Fabricius), | دودة التبغ القارضة |

| | | |
|----------------------------|--|--------------------------------|
| | Lepidoptera, Noctuidae. | |
| Tobacco flea beetle | <i>Epitrix hirtipennis</i> (Melsheimer), Coleoptera, Chrysomelidae. | خنفساء التبغ البرغوثية |
| Tobacco hornworm | <i>Manduca sexta</i> (Linnaeus), Lepidoptera, Sphingidae. | دودة التبغ ذات القرن |
| Tobacco leafminer | <i>Phthorimaea operculella</i> (Zeller), Lepidoptera, Gelechiidae. | ناخرة أوراق التبغ |
| Tobacco moth | <i>Ephesia elutella</i> (Hubner), Lepidoptera, Pyrilidae. | عثة التبغ |
| Tobacco splitworm | انظر Potato tuberworm. | دودة التبغ المنشفة |
| Tobacco stalk borer | <i>Trichobaris mucorea</i> (Le Conte), Coleoptera, Curculionidae. | حفار ساق التبغ |
| Tobacco stem borer | <i>Phthorimaea heliopa</i> (Lower) <i>Scrobipapla aptotella</i> (Lower), Lepidoptera, Gelechiidae. | حفار ساق التبغ |
| Tobacco thrips | <i>Frankliniella fusca</i> (Hinds) <i>Anaphothrips cecili</i> Girault, Thysanoptera, Thripidae. | ثربس التبغ |
| Tobacco whitefly | <i>Bemisia tabaci</i> (Gennadius), Hemiptera, Aleyrodidae. | ذبابة التبغ البيضاء |
| Tobacco wireworm | <i>Conoderus vespertinus</i> (Fabricius), Coleoptera, Elateridae. | دودة التبغ السلكية |
| Tocospermia | هي الاكروسات ذات عملية نقل الحيامن إلى الفتحة التناسلية الرئيسية باستخدام إصبع الحيامن Spermadactyl. | ذات التلقيح غير المباشر الرئيس |
| Tocospermy | وتتم هذه العملية بواسطة قناة الحيامن Spermadactyl في أنواع الحلم الذي لا يمتلك آلة سفاذ ، حيث يتم بواسطتها إدخال الحيامن إلى الفتحة التناسلية الرئيسية. انظر أيضاً : Podospermy. | التلقيح غير المباشر الرئيس |
| Toe biter | <i>Laccotrephes tristis</i> (Stal), Hemiptera, Belostomatidae. | أبو مقص |
| Toed winged beetles | انظر Ptilodactylidae. | الخنافس مقصية الأجنحة |
| Tolerance | قدرة النبات العائل على تحمل نشاط الآفة أو هي القدرة على تحمل مستويات من مبيدات الآفات أكثر مما تتحمله الأفراد الحساسة من نفس النوع. | تحمل |
| Tomato aphid | <i>Macrosiphum euphorbiae</i> (Thomas), Hemiptera, Aphididae. | من الطماطة |
| Tomato bug | <i>Cyrtopltis modesta</i> (Distant), Hemiptera, Miridae. | بقعة الطماطة |
| Tomato erinum mite | <i>Eriophyes lycopersici</i> (Wolffenstein), Acari, Eriophyidae. | حلمة الطماطة القطيفية |
| Tomato fruitworm | <i>Helicoverpa zea</i> (Boddie) <i>Heliothis nubigera</i> Harris & Schifferrmuller, Lepidoptera, Noctuidae. | دودة ثمار الطماطة |
| Tomato grub | <i>Helicoverpa armigera</i> (Hubner), Lepidoptera, Noctuidae. | دودة الطماطة |

| | | |
|---------------------------|---|-------------------------|
| Tomato hornworm | <i>Manduca quinquemaculata</i> (Haworth), Lepidoptera, Sphingidae. | دودة الطماطة ذات القرون |
| Tomato leafhopper | <i>Austroasca viridigrisea</i> (Paoli), Hemiptera, Cicadellidae. | قفاز أوراق الطماطة |
| Tomato leafminer | <i>Liriomyza bryoniae</i> Kaltentbach, Diptera, Agromyzidae. <i>Scrobipalpula obsoluta</i> (Meyrick), Lepidoptera, Gelechiidae. | ناخرة أوراق الطماطة |
| Tomato looper | <i>Plusia chalcites</i> Lepidoptera, Noctuidae. | دودة الطماطة القياسية |
| Tomato mired | <i>Engytatus nicotianae</i> (Koningsberger) <i>Nesidiocoris tenuis</i> (Reuter), Hemiptera, Miridae. | ميريد الطماطة |
| Tomato moth | <i>Lacanobia oleracea</i> , Lepidoptera , Noctuidae. | عثة الطماطة |
| Tomato pinworm | <i>Keiferia lycopersicella</i> (Walsingham), Lepidoptera, Gelechiidae. | دودة الطماطة الدبوسية |
| Tomato psyllid | <i>Paratrioza cockerelli</i> (Sulc), Hemiptera, Psyllidae. | بسليد الطماطة |
| Tomato russet mite | <i>Aculus lycopersici</i> (Masse), Acari, Eriophyidae. | حلمة تورد الطماطة |
| Tomato stem borer | <i>Symmetrischema tangolias</i> (Geyen), Lepidoptera, Gelechiidae. | حفار ساق الطماطة |
| Tomato thrips | <i>Frankliniella schultzei</i> (Trybom), Thysanoptera, Thripidae. | ثريبس الطماطة |
| Tomentose | كثيف الزغب أو مغطى بزغب أو شعر كثيف. | زغبى |
| Tomentum | نوع من الزغب المكون من شعر صوفي كما يطلق على الشعيرات الشبيهة بالحرشف التي تظهر بشكل الغبار على أجنحة بعض الحشرات. | زغب |
| Tomo citato | تختصر عادة بـ tom. cit. | ذكرت في المجلد كذا |
| Tongue | | اللسان. |
| Tongueworm | انظر Pentastomidae. | دودة اللسان |
| Tonic | | توتري. |
| Tonofibrillae | اللويقات التي تربط العضلات إلى السطح الداخلي للكيوتكل. انظر أيضاً : Myofibrillae. | لويقات الشد |
| Tonotaxis | الاستجابة التكتيكية للتغير الحاصل في كثافة الوسط الذي يعيش فيه الكائن. انظر أيضاً : Aerotaxis و Anemotaxis و Chemotaxis و Geotaxis و Menotaxis و Osmotaxis و Phototaxis و Rheotaxis و Rotaxis و Scototaxis و Strophotaxis و Telotaxis و Thermotaxis و Thigmotaxis و Tropotaxis. | الانتحاء للتوتر أو الشد |
| Tonotropism | استجابة سلوكية للصوت. انظر أيضاً : Anemotropism و Aeolotropism و Chemotropism و Electrotropism و Galvanotropism و Geotropism و Heliotropism و Hydrotropism و Phototropism و Rheotropism | الاستجابة للصوت |

| | | |
|------------------------------------|--|--|
| | Thermotropism و Stereotropism و Thigmotropism | |
| Tonsil | أي واحدة من كتل الأنسجة اللمفاوية. | كتلة النسيج اللمفاوي |
| Tonus | | توتر العضلة السوي. |
| Tooth | أي زائدة ذات نهاية مدببة أو حادة. | سن |
| Tooth necked fungus beetles | انظر Derodontidae. | خنافس الفطر ذات الرقبة المسننة |
| Tooth nosed weevils | انظر Rhynchitidae. | السوس مسنن الخرطوم |
| Toothed flea beetle | <i>Chaetocnema denticulate</i> (Illiger), Coleoptera, Chrysomelidae. | الخنفساء البرغوثية المسننة |
| Toothed wood borer | <i>Sinoxylon sexdentata</i> (Olivier), Coleoptera, Bostrichidae. | ثاقية الخشب المسننة |
| Topazine | لون الكريستال الأصفر الذهبي اللامع. | توباز |
| Topochemical sense | في حشرات غشائية الأجنحة ، تطلق على قدرة الحشرات على تحديد موقع العيش باستخدام حاسة الشم حيث تتمكن بواسطتها من تتبع الافرازات الكيميائية التي تطلقها الشغالات للوصول إلى العيش. | التحسس الكيميائي للموقع |
| Topomorph | شكل أو نوع جغرافي ينتمي لنوع واسع الانتشار أو يشغل منطقة جغرافية واسعة. | شكل متوطن |
| Topomorphic | | يعود للشكل المتوطن. |
| Toponym | تطلق على الأسماء المشتقة أو الحاوية على اسم المكان الذي يوجد فيه الكائن حامل الاسم. | الاسم العلمي المكاني أو الوطني |
| Topotaxis | تكيف تتبعه حركة تجاه أو بعيدة عن العامل المؤثر ، ومثل هذه الحركة تقوم بها كائنات كثيرة ، على سبيل المثال ، انفعال لمؤثرات كالضوء والطعام وغيره. كما يعرف بأنه حركة الكائن الحي ، أو عضو فيه ، بسبب اختلاف فراغي في قوة الإثارة وموقعها بالنسبة إلى مصدر التنبيه. | التوجه المكاني أو التوجه الموقعي |
| Topotype | عينة مأخوذة من المنطقة النمطية. انظر أيضاً: Holotype و Lectotype و Neotype. | نمط موطن أو مكان |
| Topotypical population | مجموعة حشرات النوع الموجودة في المنطقة التي أخذ منها نموذج النمط. | سكان منطقة النمط |
| Torma | في اليرقات الجعالية ، تطلق على الصليبية الغامقة عند نهايتي الدرز الدرقي الشفوي والتي تمتد عرضياً باتجاه الخط الوسطي لقوق البلعوم وتختلف في الحجم والشكل تبعاً للنوع ويوجد عادة وقبين غير متناظرين واحد إلى اليمين يسمى Dexiotorma والآخر إلى اليسار ويسمى Laetorma. في حشرات ذات الجناحين تطلق على الزائدة الكايتينية عند قاعدة جدار قوق البلعوم ، كما تطلق على واحدة من الزوايا الواقعة بين الشفة العليا والدرقة. | وقب |
| Tormogen | خلية من خلايا البشرة مرافقة للشعرة وتكون غشاء أو تجويف الشعرة. انظر أيضاً : Trichogen. (الشكل 44) | الخلية المولدة لغشاء الشعرة أو النقرية |
| Tornal | غير حاد. | مستدير |
| Tornate | ذو نهاية غير حادة ، يعود أو يختص بتركيب يستند تدريجياً وذو نهاية مدورة غير حادة. | مثلث |

| | | |
|---------------------------------|--|--------------------------------------|
| Tornus | في حشرات حرشفية الأجنحة ، منطقة اتصال غطاء الجناح مع ظهر الجناح. (الشكل 1-24) | استدارة |
| Torose | | ذو انتفاخات عقدية. |
| Torpid | ساكن نتيجة الظروف البيئية غير المناسبة. انظر أيضاً : Aestivation و Hibernation. | ساكن أو خادر |
| Torqueate | ذو طوق لوني حول العنق. | مطوق |
| Torquillus | | طوق ، ملتف. |
| Torridincolidae | عائلة حشرية صغيرة تعود لرتبة غمدية الأجنحة ولفوق عائلة Microsporoidea. | عائلة توريدنيكوليدي |
| Torsalo | انظر Torpical warble fly. | ذبابة الثبر الاستوائية |
| Torsion | تطلق على دوران الأعضاء التناسلية لذكور حشرات ذات الجناحين. | التواء |
| Torsional spring | انظر Taenidium. | القفاز الملتوي |
| Tortilis | | ملتف. |
| Tortoise beet beetle | <i>Cassida nibilis</i> Linnaeus <i>Cassida vittata</i> Villot, Coleoptera, Chrysomelidae. | خنفساء الشوندر السلحفاطية |
| Tortoise beetles | انظر Chrysomelidae. | الخنفس السلحفاطية |
| Tortoise eggplant beetle | <i>Nuzonia pallidula</i> (Boheman), Coleoptera, Curculionidae. | خنفساء الباذنجان السلحفاطية |
| Tortoise scale | انظر Brown soft scale. | القشرية السلحفاطية |
| Tortricid moths | العث من عائلة Tortricidae. | عث تورترسيد |
| Tortricidae | أو عائلة لافات الأوراق أو عائلة طاويات الأوراق وتعود لرتبة حرشفية الأجنحة ولفوق عائلة Tortricoidea. | عائلة تورترسيدي أو الفراشيات الفتالة |
| Tortricoidea | وتعود لرتبة حرشفية الأجنحة وتضم عائلتي : Tortricidae و Phaloniidae. | فوق عائلة تورتربكويديا |
| Tortulose | تستخدم لوصف سطح ذو انتفاخات صغيرة أو حبات أو ارتفاعات صغيرة. | انتفاخات صغيرة |
| Tortuose | | متمعج أو متعرج. |
| Torula | حبات صغيرة. | انتفاخات |
| Torulose | قرن استشعار خزري. | خزري |
| Torulus | يطلق على حامل قرن الاستشعار وهو عبارة عن نتوء يقع في أسفل قاعدة وقب قرن الاستشعار الذي يتم فصله مع قرن الاستشعار ليتمكن من الحركة في جميع الاتجاهات. | انتفاخ صغير |
| Torymid wasps | انظر Torymidae. | زنابير التورمد |
| Torymidae | عائلة حشرية تعود لرتبة غشائية الأجنحة ولفوق عائلة Chalcidoidea. | عائلة تورميدي |
| Totacoria | تطلق على مجموع غشاء الاسترنة مع غشاء المدور على كل جانب من جانبي العقل الصدرية. | مجموع الأغشية |
| Totaglossa | اللسين وجار اللسين مجتمعين. | مجموع اللسين |
| Total clade | انظر Clade. | الفرع الجمعي |
| Total hemocyte count | عدد خلايا الدم في الملم ³ من الهيموليمف. | حساب مجموع خلايا الدم |
| Totasuture | الدرز الفاصل بين الاسترنة واللوح البلورية الأمامية للـ Episternum. | الدرز الجامع |

| | | |
|------------------------------------|--|----------------------------------|
| Totidem | | كمجموع أو بالكامل. |
| Totipotent | في الحشرات الاجتماعية تعنى القدرة على تحقيق جميع الأهداف من خلال الجهد الذي تبذله جميع طبقات المستعمرة ، أو يعود إلى جهد الملكات المؤسسة للمستعمرات في بعض الحشرات. | الجهد الجماعي |
| Towbug | انظر Cigarette beetle. | خنافس التبغ |
| Trabecula | تطلق على الكتلة الفصية أو الكروية من المخ الأول والتي تنشأ منها السويقات الحاملة لأجسام عيش الغراب ، كما تطلق على زوج الزوائد المتحركة أمام قرن الاستشعار في بعض قمل الطيور. | دعامة صغيرة أو حويجز |
| Trabeculate | ذو دعامة صغيرة أو حويجز. | مدعم |
| Trace fossil | الانخفاضات أو العلامات التي يتركها الكائن في مكان وجوده في الطبقات المتحجرة ، وتسمى أيضاً Index fossil. | أثر الكائن المتحجر |
| Trace vein | تطلق على العرق المختزل أو الضامر أو عروق الجناح المختزلة أو الضامرة. انظر أيضاً : Nebulous veins و Spurious vein و Tubular vein. | العرق الضامر |
| Trachea | أنبوية تنفسية متعددة الخلايا تتكون كانبعاثات داخلية من الاكتوديرم. انظر أيضاً : Atrium و Taenidium و Tracheal airsac و Tracheole (الشكل 2-35). | قصبه هوائية |
| Trachea cephalica dorsalis | القصبه الهوائية الظهرية لمنطقة الراس. | القصبه الهوائية الظهرية الرأسية. |
| Trachea cephalica ventralis | القصبه الهوائية البطنية لمنطقة الراس. | القصبه الهوائية البطنية الرأسية. |
| Tracheal air sac | توسع أو تضخم في القصبه الهوائية وعادة توجد في الحشرات الطائرة الكبيرة كما في النحل والعديد من حشرات رتبة ذات الجناحين. انظر أيضاً : Ventilation. | الكيس الهوائي القسبي |
| Tracheal capillary | القصبيات الهوائية الدقيقة. | القصبيات الهوائية الشعرية. |
| Tracheal cells | | الخلايا القصبية. |
| Tracheal commissures | جذوع قصبية مستعرضة تمتد من جانب الجسم إلى الجانب الآخر لربط القصبات الهوائية الرئيسية ببعضها. | موصل قسبي أو رباط قسبي |
| Tracheal end cells | | خلايا النهايات القصبية. |
| Tracheal gill | زوائد مسطحة أو شعيرية توجد على جسم الأطوار غير الكاملة للحشرات المائية وتحتوي على قصبات وقصبيات هوائية والتي تستخدم الأوكسجين الموجود في الماء للتنفس. انظر أيضاً : Lateral abdominal gill. | الخيشوم القسبي |
| Tracheal gill theory | هي محاولة لشرح اصل الأجنحة في الحشرات والتي تقول أن الأجنحة اشتقت من الخياشيم القصبية الجانبية للحلقات الصدرية للحشرات المائية ، وان هذه الخياشيم تتعدى وظيفتها التنفسية وتحولت إلى أجنحة مكنت الحشرات للهجرة إلى الحياة البرية. انظر أيضاً : Paranotal lobe hypothesis. | فرضية الخيشوم القسبي |
| Tracheal gland | في حشرات الجنس <i>Romalea</i> spp من عائلة | الغدة القصبية |

| | | |
|----------------------------------|---|--------------------------|
| | Acrididae. غدة دفاعية مرتبطة بالثغر التنفسي للصدر الخلفي حيث تقوم الطبقة الطلائية للقصبة بإفراز مادة كيميائية دفاعية وتخزن هذه المادة في القصبة الهوائية وعند الإطلاق تقفل جميع الفتحات التنفسية ما عدا الفتحة التنفسية للصدر الأخير حيث يحدث تقلص عضلي تؤدي إلى إطلاق الإفراز الدفاعي من خلال ثغر الصدر الخلفي. انظر أيضاً: Defensive gland. | |
| Tracheal gland | انظر Repugnatorial glands. | غدة القصبة الهوائية |
| Tracheal mite | <i>Acarapis woodi</i> (Rennie), Acari, Tarsonemidae. | حلم القصبات الهوائية |
| Tracheal orifice | الفتحة الأولية الواقعة عند نقطة نشوء القصبة الهوائية سواء كانت هذه الفتحة ظاهرة أو مخفية داخل الدهليز. | فتحة القصبة الهوائية |
| Tracheal system | جزء من الجهاز التنفسي يتكون من القصبات والقصبيات. انظر أيضاً: Closed tracheal system و Open tracheal system (الأشكال 35 و 36). | الجهاز القصي |
| Tracheal ventilation | نوع من تبادل الغازات في الجهاز أو النظام القصي المفتوح المكون من القصبات الهوائية والثغور التنفسية. انظر أيضاً: Active ventilation و Passive suction ventilation. | التهوية القصبية |
| Tracheary | يتكون من قصبات. | قصي |
| Tracheate | يطلق على مفصليات الأرجل التي تتنفس عن طريق الفتحات التنفسية التي تتصل بقصبات هوائية تنتشر في جميع مناطق الجسم. | مجهز بقصبات |
| Tracheation | نظام توزيع القصبات الهوائية (الأشكال 35 و 36). | نقصب |
| Tracheoblast | خلايا بشرة الجهاز التنفسي المولدة للقصبات. (الشكل 2-35) | الخلايا المولدة للقصبيات |
| Tracheole | التفرعات النهائية الدقيقة للقصبات الهوائية وتنشأ من خلايا فردية من الخلايا الطلائية للقصبات الهوائية. (الشكل 2-35) | القصبيات الهوائية |
| Tract | بقعة أو منطقة غير محددة المساحة أو هي مجموعة من أعضاء الكائن الحي التي تعمل سوية لأداء وظيفة معينة مثل الجهاز الهضمي. | بقعة أو جهاز |
| Tracticum | في حشرات غشائية الأجنحة تطلق على أي جزء متفرع عن البطن. | الفرع البطني |
| Trail pheromone | مادة كيميائية تترك فوق الغذاء أو المكان الذي يوجد فيه الغذاء من قبل أحد أفراد النوع وتتبعها الأفراد الأخرى لنفس النوع. | فرمون تتبع الأثر |
| Trajectory | مسار طيران الأشياء. | المسار |
| Tramosericeous | صقيل كالأطلس. | أملس |
| Transstadial Transmission | أو النقل الطوري وهي قابلية الناقل للمسبب المرضي الفايروسي (الأكاوسات) للاحتفاظ بالمسبب المرضي بين أطوار الأكاروس المختلفة ونقل المسبب المرضي من اليرقات إلى الحورية والحورية إلى الحيوان الكامل. انظر أيضاً: Transovarial transmission. | النقل بين الأطوار |

| | | |
|---------------------------------|--|-----------------------------|
| Transaminase | مجموعة من الإنزيمات المساعدة في عملية نقل مجاميع الأمين. | إنزيمات نقل الأمين |
| Transamination | عملية نقل مجموعة الأمين من جزيئ إلى جزيئ آخر. | نقل الأمين |
| Transcription | العملية التي يتشكل بها الحامض النووي الريبسي (RNA) من الحامض الأميني منقوص الأوكسجين (DNA). | النسخ |
| Transduction | عملية التحول من حالة لأخرى أو تطلق على عملية استخدام الفايروس لنقل الجينات من بكتريا إلى بكتريا أخرى. | تحويل |
| Transect | | يقطع عرضياً. |
| Transection | ويسمى أيضاً Transverse section. انظر أيضاً: Frontal section و Saggital section. | مقطع عرضي |
| Transfaunation | تشير الكلمة لنقل الفونا التكافلية Symbiotic fauna (والتي عادة ما تكون البروتوزوا التكافلية التي تستفيد وتفيد) من عائل لأخر. | النقل الفوني (الحيواني) |
| Transfection | نقل المادة الجينية الغريبة إلى الخلايا الحيوانية. أو هي عدوى تحدث لخلية حية بحامض الـ DNA أو حامض الـ RNA الفيروسي انظر أيضاً: Transformation. | نقل أو عدوى انتقالية |
| Transfer RNA | شكل من أشكال الحامض النووي الريبسي رنا (RNA) تتألف جزيئاته من حلزونات متضاعفة قصيرة ، قادرة على انتزاع جزيئات حامض أميني متخصص ، وتحويلها إلى أماكن الملائمة أثناء بناء جزيئات البروتين. | RNA المحوّل |
| Transferred name | انظر Nomen translatum. | اسم منقول |
| Transformation | عملية نقل المادة الوراثية إلى البكتريا. | نقل |
| Transformation series | تستخدم لوصف عمليات التحول التي تتم وفق سياق متسلسل. | سلسلة التحولات |
| Transfrontal bristles | في حشرات ذات الجناحين الأشواك الجبهية السفلية والتي تتجه عبر الشريط الجبهي. | الأشواك القاطعة للجبهة |
| Transitory ectoparasites | | الطفيليات الخارجة المتنقلة. |
| Transition | طفرة تنتج من استبدال الحامض النووي DNA أو الحامض النووي RNA في قاعدة البيرين إلى البيريدين أو العكس. | انتقال أو تحوّل |
| Transition mutation | | طفرة انتقالية. |
| Transition phase | هو في الجراد المظهر الذي يتحول من المظهر الانفرادي أو الانعزالي في سبيل التحول أي الانتقال إلى المظهر التجمعي. | مظهر انتقالي |
| Transition zone | الحزام القاري الذي تتداخل فيه المنطقة الأسترالية مع المنطقة الشمالية وتقسّم إلى المنطقة الرطبة والمنطقة الغربية الجافة والمنطقة الساحلية المحيطة الرطبة. | المنطقة الانتقالية |
| Transitional cell | انظر Chromophile. | خلية انتقالية |
| Translation | العملية التي عن طريقها يقوم التابع الخطي | ترجمة |

| | | |
|-------------------------------------|--|--|
| | لنيكليوتيدات جزئ الحامض النووي رنا الرسول بتوجيه تتابع خطي خاص للأحماض الأمينية ، وذلك كما يحدث أثناء تخليق البروتين. | |
| Translocation | هو تغير الموضع أو تغيير الموقع أو نقل أو إزاحة شيء من مكان إلى آخر أو من بيئة إلى أخرى. مثال ذلك انتقال قطعة صغية من موقعها المعتاد إلى موقع جديد على الصبغي نفسه أو على صبغي آخر. ومثال ذلك أيضاً انتشار المواد الغذائية عبر الخلايا من مكان إلى آخر. أو هو حركة انتقال الماء والأملاح المعدنية والمواد العضوية من مكان إلى آخر في جسم الكائن الحي. | الانتقال |
| Translucent | انظر Transparent. | نصف شفاف |
| Translucid | | نصف شفاف. |
| Transmission | انظر Cyclodevelopmental transmission و Cyclopropagative transmission و Horizontal transmission و Propagative transmission و Vertical transmission. | نقل |
| Transovarial transmission | قابلية الناقل للمرض (الأكاروسات) على الاحتفاظ بالمسبب المرضي (الفايروس) بين الأجيال حيث يتم نقل المسبب من الإناث البالغة إلى البيض الذي تقوم بوضعه. انظر أيضاً: Transstadial transmission. | النقل المبيضي |
| Transovum transmission | نقل الكائنات الدقيقة من جيل إلى الجيل التالي عن طريق البيضة والمصطلح Transovarian transmission يشكل حالة خاصة للنقل البيضي بمعنى أن هناك عدة طرق لنقل الكائنات الدقيقة مع البيض. | النقل البيضي |
| Transparent scale | <i>Aspidiotus destructor</i> Signoret, Hemiptera, Diaspididae. | القشرية الشفافة |
| Transparent winged plant bug | <i>Hyalopeplus pellucidus</i> (Stal), Hemiptera, Miridae. | بقعة النبات ذات الأجنحة الشفافة |
| Transposable element | واحدة من مجموعة كبيرة من العوامل الوراثية المتحركة وهي تتحرك من مكان لآخر في كروموسوم الخلية المفردة. | العنصر أو المادة القابلة للنقل |
| Transscutal suture | في حشرات غشائية الأجنحة الدرز الصدري المستعرض الذي يفصل الجزء الخلفي للصليبية الوسطية للظهر الأوسط عن الجزء الأمامي للصليبية الترجية ، وتسمى أيضاً: Scutoscuteallar suture. | درز الصليبية الوسطية المستعرض |
| Transscutellar suture | في حشرات ذات الجناحين الدرز الذي يمر خلال الجزء الأمامي للصليبية الخلفية للترجة (Scutellum) بين الجوانب القريبة لدرز الصليبية الوسطية المستعرض. | درز الصليبية الخلفية المستعرض |
| Transtarsus | في حشرات الكولمبولات تطلق على القمة الصغيرة لمقدم الرسغ. | الرسغ المستعرض |
| Transtilla | في ذكور حرشفية الأجنحة هي النمو أو الزائدة التي تنشأ من الزاوية الظهرية القاعدية للقابض Harpe ، في بعض الحالات تظهر كأنها تتمفصل مع ترجة | زائدة أعلى قاعدة القابض |

| | | |
|--------------------------------------|---|-------------------------------------|
| | العضو التناسلي ، وفي بعض الأحيان فإن زائدتي الترانسيتيلا تتحدان مع بعض لتكونا حزمة مستعرضة ، تشبه لحد ما الإصبع. (الشكل 50-1 و2) | |
| Transverse tubular system | القصبيات الهوائية المستعرضة التي تربط القصبات الهوائية الطولية. | نظام الأنابيب المستعرضة. |
| Transversa | في حشرات نصفية الأجنحة هي بروز أو امتداد ترجة الصدر الأمامي فوق ترجة الصدر الأوسط. | عارضضة أو دعامة |
| Transverse | تعود أو تختص بتكوين عرضه أكثر من طوله. | مستعرض |
| Transverse anterior line | في حشرات حرشفية الأجنحة الخط الذي يقطع الأجنحة الأمامية لبعض أنواع العث بحدود الثلث أو أقل من ذلك من قاعدة الجناح ، أو هو الخط الوسطي الأمامي حسب (Smith). | الخط الأمامي المستعرض |
| Transverse basal trachea | القصبية الهوائية التي تربط مجاميع القصبات الهوائية للعروق الضلعية - الكعبرية والزندية - الشرجية حسب (Comstock). | القصبية الهوائية القاعدية المستعرضة |
| Transverse cord | في بعض حشرات رتبة Plecoptera تقريباً هي سلسلة العروق المستعرضة المستمرة والتي تمتد عبر كل جناح وتقع تماماً أسفل وسط الجناح. | الحبل المستعرض |
| Transverse costal vein | في حشرات غشائية الأجنحة هو الفرع الثاني القصير للعرق تحت الضلعي والذي يتحد مع العرق الكعبري. | العرق الضلعي المستعرض |
| Transverse cubital vein | في حشرات غشائية الأجنحة هو جزء من العرق الكعبري القاطع أو العرق المستعرض بين العرق الكعبري والوسطي. | العرق الزندي المستعرض |
| Transverse dorsal commissures | يمكن ان تطلق على الموصلات العصبية العضلية او على القصبات الهوائية. | موصلات مستعرضة ظهرية. |
| Transverse dorsal muscles | العضلات المستعرضة التي تقع في الجهة الظهرية من الجسم (الشكل 2-54). | عضلات مستعرضة ظهرية. |
| Transverse fission | | انشطار مستعرض. |
| Transverse gynandromorphy | الفرد الخنثى الذي يحوي نصفه الأمامي أو الخلفي المظاهر الأنثوية فيما يحوي النصف الآخر المظاهر أو الصفات الذكورية. انظر أيضاً : Bilateral gynandromorphy و Sexual mosaic. | التخنث المستعرض |
| Transverse impression | انظر Cheek grooves. | المنخفض الصدري |
| Transverse incision | | الحز المستعرض. |
| Transverse lady beetle | <i>Coccinella transversoguttata</i> Brown <i>Coccinella transversalis</i> Fabricius, Coleoptera, Coccinellidae. | الدعسوفة المستعرضة |
| Transverse marginal vein | تطلق على أي عرق مستعرض يقع قرب حافة الجناح. | عرق حافي مستعرض. |
| Transverse markings | خطوط أو بقع أو علامات مستعرضة. | علامات مستعرضة |
| Transverse median vein | في حشرات غشائية الأجنحة العرق المستعرض بين العرق الترجي والعرق الشرجي. | العرق الوسطي المستعرض |
| Transverse muscles | وهي العضلات الظهرية والبطنية المستعرضة. (الشكل 54-2) | العضلات المستعرضة |

| | | |
|----------------------------------|--|-------------------------------|
| Transverse nerves | أعصاب الجهاز التنفسي المستعرضة. | أعصاب مستعرضة |
| Transverse pilacerores | في الحشرات Coccids هي حزمة الامتدادات الجانبية للأنايب المفرزة للشمع في كيس البيض والتي تفرز اللوحة المستعرضة. | الامتدادات الجانبية المستعرضة |
| Transverse plane | تطلق على أي واحد من المستويات المتعددة والمتوازية التي تقطع المحور الطولي للجسم بزوايا قائمة. انظر أيضاً : Parasagittal plane و Saggital plane. | المقطع المستعرض |
| Transverse plate | في الحشرات Coccids هو الجزء الراسي المستعرض من كيس البيض. | الصفحة المستعرضة |
| Transverse posterior line | الخط الذي يقطع الأجنحة الأمامية لبعض حشرات حرشفية الأجنحة بمقدار ثلثي أو أكثر من قاعدة الجناح أو هو الخط خلف الوسطي. | الخط الخلفي المستعرض |
| Transverse radial vein | في حشرات غشائية الأجنحة هو العرق الحافي المستعرض. | العرق الكعبري المستعرض |
| Transverse sulci | | الدرز المستعرض. |
| Transverse suture | في حشرات ذات الجناحين هو الدرز الواقع بين مقدم الصليبية الوسطية للترجة والصليبية الوسطية لترجة الصدر الأوسط. | الدرز المستعرض |
| Transverse ventral muscle | العضلات المستعرضة التي تقع في الجهة البطنية من الجسم (الشكل 2-54). | عضلات مستعرضة بطنية. |
| Trapeziform | شكل ذو أربعة أضلاع ليس بينها اثنان متوازيان. | شكل المعين المنحرف |
| Trapezium | انظر Trapeziform. | معيني منحرف |
| Trapezoid | انظر Trapeziform. | معيني منحرف |
| Trauma | جروح أو أضرار نتجت مباشرة على جسم الحشرة عندما لامس الجسم بعنف أشياء خارجية. | الرضوض |
| Traumatic insemination | في حشرات نصفية الأجنحة ، نوع من التلقيح تقوم فيه ذكور عائلة Nabidae ومعظم ذكور عائلة Cimicidae وذلك باختراق أو جرح جسم الأنثى لوضع الحيامن داخل جراب خاص يسمى Spermege. أو إلى الجهاز التناسلي الأنثوي مباشرة. | التلقيح الجرحي |
| Traumatic myiasis | نوع من التندويد الاختياري تقوم فيه يرقات الذباب التي تتغذى على الروث بالتغذية على الجروح الموجودة في جسم الحيوان ومنها يرقات ذباب Calliphora و Chliomyia و Chrysomya و Lucilia و Phaenicia. | التندويد الجرحي |
| Traumatotropism | استجابة تكييفية لأحد أعضاء كائن حي جالس ، انفعالا لتأثير جرح ما. | الانتحاء الجرحي |
| Travel stain | تطلق على اللون الغامق لسطح إطار أو قرص العسل كنتيجة لحركة النحل على سطح القرص لفترة طويلة ويرجع هذا اللون إلى البروبوليس وحبوب اللقاح. | صبغة الترحال أو الحركة |
| Tree cricket | <i>Paragryllacis combusta</i> Germar, Orthoptera, Gryllacrididae. | صرصر الشجرة |
| Tree crickets | انظر Gryllacrididae. | صراصير الأشجار |
| Tree lucerne moth | <i>Uresiphita ornithopteralis</i> (Guenee), | عثة شجرة اللوسيرين |

| | | |
|-----------------------------|---|---------------------------------|
| | Lepidoptera, Pyralidae. | |
| Tree pear beetle | <i>Archlagocheirus funestus</i> (Thomson), Coleoptera, Cerambycidae. | خنفساء شجرة الكمثرى |
| Treehoppers | انظر Eurymelidae و Membracidae. | قفازات الأشجار |
| Trefoil seed chalcid | <i>Bruchophagus kolobovae</i> Fedoseeva, Hymenoptera, Eurytomidae. | كالسيد بذور النفل |
| Tremor | | ارتجاج ، ارتعاش. |
| Tremulous | | مرتجف أو مرتعش. |
| Trench fever | مرض تسببه الريكتسيا المسماة <i>Rochalimaea quintana</i> وينقله بين البشر قمل الجسم <i>Pediculus humanus</i> . | حمى الخنادق |
| Treparidiidae | انظر Micropezidae. | عائلة تريباريديدي |
| Triad | ترتيب العروق الثلاثي في جناح الحشرة. | مجموعة ثلاثية |
| Triangular plates | في حشرات غشائية الأجنحة اللاسعة الزوج الثاني من الصليبات التي تشبه الألواح والمرتبطة بألة اللسع ، أو هي الاسترنة المختزلة للعقلة البطنية الثامنة. | الصفائح المثلثة |
| Triangular wax gland | الغدة الشمعية الأكثر شيوعاً في البق وتوجد في جميع عقل الجسم وهي ذات شكل يشبه الكمثرى. انظر أيضاً : Multiocular wax gland و Quinquelocular wax gland و Tubular wax gland. | الغدة الشمعية المثلثة |
| Triangulate | | مثلثة الشكل. |
| Triangulin larva | نوع من التحور المفرط للعمر الأول ليرقات رتبة Strepsiptera وبعض حشرات غمدية الأجنحة وتتميز بهيكلها الخارجي الصلب والمقايض التي تشبه المخالب وشكل الجسم قد تكيف للحصول على الغذاء بواسطة التعلق بالعائل. انظر أيضاً : Triungulin. | اليرقة ثلاثية المخلب |
| Triarticlar | يتكون من ثلاث عقل أو مفاصل. | ثلاثي العقل أو التمفصل |
| Triassic period | أقدم عصور الدهر الوسيط وفيه سادت الزواحف الأرض وبدأت الثدييات في الظهور. | العصر الترياسي أو الثلاثي |
| Tribe | مرتبة أو مجموعة تصنيفية بين تحت العائلة والجنس. | قبيلة |
| Tricarinate | تركيب أو سطح له ثلاثة حواف. | ثلاثي الحواف |
| Tricerores | فتحات الغدد الشمعية المثلثة الشكل في حشرات البق الدقيقي. | فتحات الغدد الشمعية المثلثة. |
| Trichia | انظر Microtrichia و Seta. | شعرة |
| Trichobothrium | الشعرة أو الشوكة الطويلة الرفيعة التي تستقر في تجويف أو حفرة بشكل الحلقة في الكيونكل ، في حشرات نصفية الأجنحة الشعرة الحاملة للبقع على الجهة السفلية وتوجد على بطن العديد من الأنواع. انظر أيضاً : Ctenodiobothrium. | شعرة الحفرة أو التجويف |
| Trichoceratidae | انظر Trichoceridae. | عائلة ترايكوسيراتيدي |
| Trichoceridae | أو عائلة ذباب الكرين الشتوي وتعود لرتبة ذات الجناحين ولفوق عائلة Trichoceroidea. | عائلة ترايكوسيريدي |
| Trichoceroidea | وتعود لرتبة ذات الجناحين وتضم عائلة Trichoceridae. | فوق عائلة ترايكوسيرويديا |
| Trichode sensillum | وهي النوع الأكثر شيوعاً من أعضاء الحس ويتكون جزئها الخارجي من شوكة تشبه الشعرة تتمفصل عند | الشعرة أو الشوكة الحسية |

| | | |
|-------------------------------|---|--|
| | القاعدة أسفل السطح الخارجي للكيوتكل هذا النوع من أعضاء الحس يوجد في قرون الاستشعار لحرشفية الأجنحة وتعمل كمستقبل للفيرمونات وتسمى أيضاً <i>Sensillum tricheum</i> . | |
| Trichodectidae | أو عائلة قمل اللبائن القارض وتعود لرتبة القمل القارض <i>Mallophaga</i> . | عائلة ترايكودكتيدي |
| Trichodes | خصل من الشعيرات المتخصصة جدا في النمل الضيف ذات طبيعة إفرازية حيث تفرز مواد ذات رائحة. | ذوابة أو خصلة الشعيرات |
| Trichogen | خلية البشرة المولدة للشعرة. انظر أيضاً: <i>Tormogen</i> . (الشكل 44) | مولد الشعرة |
| Trichogenous cell | انظر <i>Trichogen</i> . | الخلية المولدة للشعرة |
| Trichogrammatids | زنابير عائلة <i>Trichogrammatidae</i> وهي زنابير متطفلة من غشائية الأجنحة. | زنابير ترايكوكراماتيد |
| Trichogrammetidae | عائلة حشرية تابعة لرتبة غشائية الأجنحة ولفوق عائلة <i>Chalcidoidea</i> . | عائلة ترايكوكراماتيدي أو ذوات الوزن الشعري |
| Trichoid | انظر <i>Acuminate</i> و <i>Acicular</i> و <i>Acanthoid</i> . (الشكل 10-2) | شعري |
| Trichoide | | شعرية التكوين. |
| Trichome | خصل من الشعر الأصفر الذهبي الموجودة على أجسام العديد من الحشرات المحبة للأرضة والنمل <i>Myrmecophilous</i> و <i>Termitophilous</i> . وان الغدد المفرزة الموجودة معها تنشر الرائحة الخاصة بالعيش أو تجهيز مادة الاسترخاء للشغالات التي تهاجم عادة الغرباء الذين يقتحمون العيش. | خصلة شعر |
| Trichophore | تجويف اسطواناني في الكيوتكل أسفل قاعدة الشعرة والذي يحوي الأجزاء الطرفية من الخلايا المرتبطة بالشعرة. | حامل الشعرة |
| Trichopsocidae | عائلة حشرية صغيرة تعود لرتبة <i>Psocoptera</i> . | عائلة ترايكويسوكيدي |
| Trichoptera | أو رتبة ذباب الكادس أو ذباب الكادس الدقيق ، وتضم 20 عائلة تقريباً وبتحود 7000 آلاف نوع. | رتبة ترايكوبترا أو زغبيات الأجنحة |
| Trichosom | الحالة التي يكون فيها جزء معين من الكائن الحي بثلاثة ألوان مختلفة في الأفراد المختلفة للنوع الواحد، كما في الأجنحة لبعض حشرات عائلة <i>Heliconidae</i> من حرشفية الأجنحة. | ثلاثي اللون |
| Trichorythidae | عائلة حشرية صغيرة تعود لرتبة <i>Ephemeroptera</i> . | عائلة تراكيورثيدي |
| Trichoscelidae | عائلة حشرية صغيرة تعود لرتبة ذات الجناحين ولفوق عائلة <i>Sphaeroceroidea</i> وتكتب أيضاً <i>Trioxselidae</i> . | عائلة ترايكوسكليدي |
| Trichoser | في حشرات شبكية الأجنحة تطلق على التغلصات الشعرية الموجودة على وحول حافة غشاء الجناح وتظهر بشكل أهداب. | الأهداب الشعرية الحافية |
| Trichostichal bristles | الاشواك الموجودة على بلورا العقلة الصدرية الثالثة. | اشواك بلورا الصدر الخلفي. |
| Trichotomous | تطلق على أي شيء أو تركيب أو عملية مقسمة إلى ثلاثة أجزاء أو مراحل. | ثلاثي الأجزاء أو المراحل |

| | | |
|---------------------------------|--|----------------------------|
| Trichotomy | انظر Trichotomous. | ثلاثي الأجزاء |
| Trickling filter fly | <i>Psychoda alternate</i> Say, Diptera, Psychodidae. | ذبابة وشل ورق الترشيح |
| Tricondylic articulation | مفصل ذو ثلاثة نقاط أو أماكن تمفصل بين العقل المتجاورة وتسمى أيضاً Tricondylic joint حسب (Snodgrass). | التمفصل الثلاثي |
| Trictenotomidae | عائلة حشرية صغيرة تعود لرتبة غمدية الأجنحة ولفوق عائلة Tenebrionidea. | عائلة تريكتينوتوميدي |
| Tricuspid | ثلاثية الإصبع أو ثلاثية المخالب وتسمى أيضاً: Tridactyle و Tridactylous و Tridactylus. | ثلاثية الأنياب |
| Tridactylidae | أو عائلة صراصير الحقل المنقرضة وتعود لرتبة مستقيمة الأجنحة ولفوق عائلة Tridactyloidea. | عائلة تراي داكتيليدي |
| Tridactyloidea | وتعود لرتبة مستقيمة الأجنحة وتضم العوائل الآتية : Borneacrididae و Cylindrachtidae و Ripterygidae و Tridactylidae و Trigonopterygidae. | فوق عائلة تراي داكتيلويديا |
| Tridentate | تعود للتراكيب التي لها ثلاثة نتوءات تشبه الأسنان. | ثلاثية الأسنان |
| Trifasciate | ثلاثية الحزم الملونة. | ثلاثية الحزم |
| Trifid | ثلاثي التفرعات أو الأشواك. تعود لتركييب مقسم إلى ثلاثة أجزاء. | ثلاثي التفرع |
| Trifurcate | ثلاثي الأجزاء أو التفرعات التي تشبه الشوكة. | ثلاثي الأشواك |
| Trigonal | مثلث الشكل. | مثلث الشكل |
| Trigonalidae | عائلة حشرية تعود لرتبة غشائية الأجنحة وفوق عائلة Stephanoidea أو Trigonaloidea. | عائلة ترايكونالبيدي |
| Trigonalids | تطلق على الحشرات التي تعود لعائلة Trigonalidae. | حشرات ترايكونالبيدي |
| Trigonaloidea | وتعود لرتبة غشائية الأجنحة وتضم عائلة Trigonalidae. | فوق عائلة ترايكونالويديا |
| Trigonate | ثلاثي الزوايا. | ثلاثي الزوايا |
| Trigoneutism | وجود ثلاثة أجيال أو ثلاث حضنات في موسم واحد. انظر أيضاً : Bivoltinism و Multivoltinism. | ثلاثي الجيل أو الحضنة |
| Trigoniidae | أو عائلة الصراصير سيفية الذيل وتعود لرتبة مستقيمة الأجنحة ولفوق عائلة Grylloidea. | عائلة ترايكونيديدي |
| Trigonulum | في الرعاشات ، تطلق على المثلث الجانبي لمنطقة الصدر. | مثلث |
| Trigynaspida | تطلق على الاكاروسات التي تحمل إناتها ثلاث لوحات تناسلية. | ثلاثية اللوحة التناسلية |
| Trilateral | تعود لتركييب ذو ثلاثة جوانب أو جدران. | ثلاثي الجوانب |
| Trilineate | | ثلاثي الخطوط |
| Trilobate | | ثلاثي الفصوص |
| Trilobite scale | <i>Pseudaonidia trilobitiformis</i> Green, Hemiptera, Diaspididae. | القشرية ثلاثية الفصوص |
| Trimenoponidae | عائلة حشرية صغيرة تعود لرتبة Phthiraptera. | عائلة ترايمينوبونيدي |
| Trimera | تطلق على مجاميع من حشرات غمدية الأجنحة التي تمتاز بأن رسغ الرجل فيها يتكون من ثلاث عقل، كما تطلق على فوق عائلة تنتمي لرتبة | ثلاثية عقل الرسغ |

| | | |
|---------------------------------|---|-------------------------|
| | Psocoptera التي تمتاز أفرادها بالرسغ المكون من ثلاث عقل. | |
| Trimerous | تعود أو تختص لتكوين من ثلاث أجزاء أو قطع ، كما تستخدم لوصف الأرجل ذات الرسغ المكون من ثلاث عقل. | ثلاثية الأجزاء أو العقل |
| Trimorphism | ظاهرة وجود ثلاث أشكال لونية أو تركيبية في أفراد نوع واحد. | ثلاثية الشكل أو المظهر |
| Trinomen | ويتكون من اسم الجنس واسم النوع والنوع. | اسم ثلاثي |
| Trinomial | في التسمية الحيوانية تطلق على الكائن الذي يتكون اسمه العلمي من اسم الجنس واسم النوع واسم النوع. | التسمية الثلاثية |
| Triordinal | في يرقات حرشفية الأجنحة ، تطلق على ترتيب الخطاطيف في دوائر في الأرجل الأولية حيث تظهر بشكل ثلاثة دوائر ذات أحجام مختلفة ومتبادلة في الترتيب. انظر أيضاً : Multiordinal و Uniordinal. | ثلاثية الترتيب |
| Trioziadae | عائلة حشرية صغيرة تعود لرتبة نصفية الأجنحة ولفوق عائلة Psylloidea. | عائلة ترايوزيدي |
| Tripartite | | ثلاثية الأجزاء. |
| Tripectinate | تستخدم لوصف عقل قرن الاستشعار التي تمتلك كل عقلة منها ثلاثة أفرع أو زوائد. | ثلاثية المشط |
| Triploblastic | في علم الأجنة هي الطبقات الجرثومية الثلاثة الخارجية والوسطية والداخلية والتي تنشأ منها أعضاء وأجهزة الجسم المختلفة. انظر أيضاً : Diploblastic و Holoblastic. | ثلاثي الطبقات الجرثومية |
| Tri pupillate | | ثلاثية البؤبؤ. |
| Triquetral | شكل ذو ثلاثة جوانب. | مثلث |
| Triradiate | | ثلاثية الشعاع. |
| Triregional | تستخدم لوصف تركيب مقسم إلى ثلاث أجزاء أو مناطق. | ثلاثية المناطق |
| Tritocerebral | يستخدم لوصف أي تركيب مرتبط بالمخ الثالث. | يعود للمخ الثالث. |
| Tritocerebral commissure | (الشكل 40-2). | رباط المخ الثالث |
| Tritocerebral segment | الجزء الثاني من مخ الحشرة. | عقلة المخ الثالث |
| Tritocerebrum | هو زوج من العقد العصبية الخاصة بالعقلة البينية Intercalary segment وهي حلقة الرأس الثالثة ويظهر في شكل فصين صغيرين متباعدين أسفل الفصين الشميين ويربط فصي المخ الثالث ببعضهما موصل خلف مريئي Postoesophageal commissure ، كما يخرج من كل منهما رباط حول مريئي Paraoesophageal وهما يربطان المخ بالعقدة العصبية تحت المريئية ويخرج أيضاً من كل فص عصب يعرف بالعصب الشفوي الجبهي. انظر أيضاً : Deutocerebrum و Protocerebrum. (الأشكال 40 و 41) | المخ الثالث |
| Tritonymph | | حورية العمر الثالث. |
| Tritosternum | في الاكاروسات تطلق على الاسترنة المتحورة إلى ما | الاسترنة الثالثة |

| | | |
|----------------------------|--|------------------------|
| | يشبه الشوكة. (الشكل 8) | |
| Triturating basket | في نحل العسل شبكة كيو تكاكية في القناة الهضمية الأمامية معدة لطحن وترشيح المواد الصلبة من الرحيق. انظر أيضاً : Bolus. | سلة سحق أو الطحن |
| Triundulate | تستخدم لوصف تركيب أو نموات ذات ثلاثة تعرجات. | ثلاثي التعرج أو التموج |
| Triungulid | تطلق على اليرقة الكامبودية النشطة لحشرات رتبة Strepsiptera. انظر أيضاً : Triungulin و Triungulinid. | ثلاثية المخلب |
| Triungulin | تطلق على يرقة العمر الأول في التحول المفرط لبعض حشرات غمدية الأجنحة حرة المعيشة حيث يتم نقل هذه اليرقات من قبل الحشرات الكاملة إلى الطور المناسب من العائل. انظر أيضاً : Planidium. (الشكل 59) | ثلاثية المخلب |
| Triungulinid | تطلق على يرقة العمر الأول حرة المعيشة ذات التطور المفرط لحشرات رتبة Strepsiptera. وهي تشبه يرقة Triunglin التابعة لرتبة غمدية الأجنحة. | ثلاثية المخلب |
| Trivial flight | نوع من الطيران الفردي في الحشرات ويتم لمسافات قصيرة للتغذية والحراسة والتزاوج والبحث عن أماكن وضع البيض. انظر أيضاً : Mass flight و Migratory flight و Swarming flight. | الطيران الجزئي |
| Trivial movement | حركة الحشرات داخل المسكن أو الموقع الذي تشغله وهي حركة غير حركة الهجرة. | الحركة الجزئية |
| Trivial name | الكلمة الثانية أو الثالثة من تسمية ذات اسمين أو ثلاثة لحيوان ما ، أي المكونات النوعية والنوعية في التحديد العلمي لحيوان ما. | اسم جزئي |
| Trivittate | | ثلاثية الأشرطة. |
| Trivoltine | لها ثلاثة أجيال في السنة أو الموسم. | ثلاثية الأجيال |
| Trixagid beetles | الخنفسا التابعة لعائلة Trixagidae. | خنفسا تراكساجيدي |
| Trixagidae | عائلة حشرية تعود لرتبة غمدية الأجنحة وفوق عائلة Elateroidea. | عائلة تريكساجيدي |
| Trixoscelidae | انظر Heleomyzoidea. | عائلة تركسوسيليدي |
| Trixoscelidid flies | الذباب التابع لعائلة Trixoscelididae. | ذباب ترايكسوسيليدي |
| Trocacoila | النهاية الوسطية للمدور والمحورة إلى نقطة تمفصل. | لفة المدور |
| Trocasure | | درز المدور. |
| Trochacoria | غشاء المدور في رجل الحشرة. | غشاء المدور |
| Trochalopoda | في حشرات نصفية الأجنحة تطلق على حرقفة الرجل الخلفية التي تكون كروية والتمفصل عبارة عن تمفصل الكرة والوقب أو التجويف. انظر أيضاً : Pagipoda. | الرجل كروية المفصل |
| Trochanter | هي العقلة الثانية بعد الحرقفة وتتصل اتصالاً مفصلياً بالحرقفة واتصالاً ثابتاً بالفخذ ، في الرعاشات يوجد درز يقسم المدور إلى جزئين ، وفي بعض حشرات غشائية الأجنحة المتطفلة تنشأ من الفخذ عقلة مدور ثانية أي أن المدور في هذه الحالة يتكون من عقلتين تتمفصلان على بعضهما. (الأشكال 26 و 29 و 30 و 31) | المدور |
| Trochanteral | يختص أو له علاقة بالمدور. | مدوري |

| | | |
|-----------------------------------|---|---------------------------|
| Trochanterellus | انظر Apophysis. | مدور صغير |
| Trochanterofemoral | تستخدم لوصف تركيب أو نتوء له علاقة بالمدور والخذ. | المدور والخذ |
| Trochantin | صلبية صغيرة عند قاعدة رجل الحشرة توجد في بعض الحشرات ، وهناك من يعتقد أن صليبية المدور تنمو لتكوين جدار بلورا الصدر. في حشرات غمدية الأجنحة هي الصليبية التي توجد على الجانب الخارجي للحرقة أو هي الصليبية الصغيرة التي تربط الحرقة بالاسترنة في حشرات عائلة Dytiscidae. في حشرات رتبة Neuroptera و Trichoptera هي الجزء الخلفي المنفصل من الحرقة ، في حشرات مستقيمة الأجنحة تطلق على الصليبية المتطاولة والرفيعة بين الفكوك العليا والخذ. (الأشكال 1-20 و 26 و 1-30) | صليبية المدور |
| Trochantin of the mandible | في حشرات مستقيمة الأجنحة صليبية صغيرة مجاورة للفك العلوي ويفصلها عن الخد درز. | صليبية مدور الفكوك العليا |
| Trochantinal | يعود أو يختص بصليبية المدور. | مدورية |
| Trochantinopleura | انظر Coxopleurite. | بلورا المدور |
| Trochella | تطلق على الصليبية أو القطعة الكايتينية صغيرة على الجزء الظهري لعشاء المدور. | القرصية |
| Trochiform | تشبه الصدفة أو القرص ، تستخدم لوصف تركيب يشبه القرص أو البكرة Trochus. انظر أيضاً : Conchiform و Conriform و Heliciform و Mytiliform و Pectiniform. | قرصي |
| Trochlea | تطلق على القاعدة السميكة أو المتغلظة للأجنحة في السيكاذا وفي حشرات رتبة Trichoptera المساحة الاهليلجية الصغيرة عند قاعدة الجناح الخلفي قرب موقع نشوء العرق الوسطي. | البكرة أو القرص |
| Trochlearis | | شكل البكرة أو القرص. |
| Trochlia | أي عقلة بعيدة من عقل الرجل المتضخمة بشكل لوحة أو شفة. | بكرة أو قرص |
| Trochoid | تستخدم لوصف المفاصل القابلة للدوران. انظر أيضاً: Deltoid و Cycloid. | قرص دوار |
| Trochus | العقلة الدخيلة أو أي عقلة صغيرة مدخلة بين العقل الاعتيادية لأي جزء أو تركيب مفصلي. | القرصية |
| Troctomorpha | تحت رتبة تعود لرتبة Psocoptera وتضم عوائل هي : Liposcelidae و Amphientomidae و Sphaeropsocidae و Pachytroctidae. | رتيبة تروكتومورفا |
| Trogidae | عائلة حشرية صغيرة تعود لرتبة غمدية الأجنحة وفوق عائلة Scarabaeoidea. | عائلة تروجيدي |
| Trogiid booklice | قمل الكتب التابع لعائلة Trogiidae. | قمل الكتب تروجيد |
| Trogiidae | عائلة حشرية تعود لرتبة Psocoptera. | عائلة تروجايدي |
| Trogiomorpha | تحت رتبة تعود لرتبة Psocoptera وتضم العوائل : Lepidopsocidae و Psyllipsocidae و Trogiidae. | رتيبة تروجومورفا |
| Troglobites insects | الحشرات المنكيفة للعيش باستمرار في الكهوف | حشرات الكهوف |

| | | |
|----------------------------------|--|---------------------------|
| | وتتكاثر فيها. | |
| Trogolodytic | تستخدم لوصف الكائنات تعيش في التربة. | المعيشة تحت الأرضية. |
| Trogositid beetles | الخنافس التابعة لعائلة Trogositidae. | خنافس التروجوستيدي |
| Trogossitidae | أو عائلة الخنافس الفارضة للقلق وتعود لرتبة غمدية الأجنحة ولفوق عائلة Cleroidea. | عائلة تروجوستيدي |
| Trombidiformes mite | ويتميز بوجود زوجين من الفتحاح التنفسية عند قاعدة الفكوك ويتغذى على النبات أو الحيوان عن طريق ثقب العائل وامتصاص العصارة. | الحلم الخرطومي |
| Trombidiosis | داء الحكمة أو الجرب الحكي نتيجة إصابة الإنسان بأحد أنواع حلم التيفوس الحكي من عائلة Trombiculidae. | داء الحكمة |
| Trophallactic appeasement | في الحشرات الاجتماعية استخدام السائل الفموي لاسترضاء الشغالات المعادية. | التغذية الاسترضائية |
| Trophallactic glands | الغدد المفترزة للسوائل المغذية من قبل بعض اليرقات وتقدم للبالغات. | الغدد المغذية |
| Trophallaxis | تبادل الغذاء بين حشرات النوع الواحد أو بين الأنواع المختلفة ففي حشرات غشائية الأجنحة مثلاً تقوم الحشرات الكاملة بتجهيز اليرقات بالبروتين فيما تجهز اليرقات الكاربوهيدرات للبالغات. انظر أيضاً: Stomodaeal و Proctodaeal trophallaxis trophallaxis. | تبادل الغذاء أو الإرضاع |
| Trophamnion | غلاف مغذي يحيط ببيضة الطفيل متعددة الأجنة من غشائية الأجنحة والذي تجهز الغذاء للأجنة النامية داخل غلاف السلي. انظر أيضاً: Teratocyte. | غلاف السلي المغذي |
| Trophi | تطلق على أجزاء الفم مجتمعة. | أجزاء فم الحشرات |
| Trophic | أو يعود لأجزاء الفم. | مغذي |
| Trophic cells | انظر Teratocyte. | الخلايا المغذية |
| Trophic egg | في الحشرات الاجتماعية البيض الميت الذي يستخدم كغذاء من قبل أفراد المستعمرة. | البيضة المغذية |
| Trophic level | مستوى مجموعة معينة من الكائنات في السلسلة الغذائية هل هي مستهلكات أولية أم ثانوية. | المستوى الغذائي |
| Trophic parasitism | في الحشرات الاجتماعية تطلق على اقتحام الحشرة المتطفلة النظام الاجتماعي للحشرات الاجتماعية من أجل الحصول على الغذاء. | التطفل الغذائي |
| Trophic plasticity | في الحشرات هي قابلية الحشرة على تناول وهضم الأغذية غير المألوفة أو الجديدة. | المرونة الغذائية |
| Trophic symbiosis | في الحشرات الاجتماعية شكل من أشكال التعايش بين النمل والحشرات الأخرى والمن. انظر أيضاً: Myrmecophily. | التعايش الغذائي |
| Trophidium | تطلق بالأخص على العمر اليرقي الأول للنمل التابع للجنس Pseudomyrma. | العمر اليرقي الأول |
| Trophifer | | حامل الغذاء. |
| Trophobiont | المن الذي تجهز الندوة العسلية للنمل. | مجهز الغذاء |
| Trophobiosis | في الحشرات الاجتماعية علاقة تغذوية تنشأ بين الحشرات الاجتماعية التي تحصل على الغذاء من حشرة غير اجتماعية مقابل توفير الحماية للأخيرة من | التغذية الحيوية التكافلية |

| | | |
|---|---|---|
| | المفترسات والأعداء الحيوية كما في حالة النمل الذي يحصل على الندوة العسلية من المن مقابل حمايته. انظر أيضاً : Abiosis و Antibiosis و Anhydrobiosis Cleptobiosis و Calobiosis و Archebiosis و Kleptobiosis و Hamatobiosis Phylacobiosis و Parabiosis و Lestobiosis و Synclerobiosis و Plesiobiosis و Xenobiosis. | |
| Trophocyte | نوع من الخلايا الأساسية المكونة للجسم الدهني. انظر أيضاً : Fat body. | الخلية المغذية |
| Trophogenesis | في الحشرات الاجتماعية تطلق على عملية نشوء طبقات المستعمرة المختلفة نتيجة التباين في تغذية الأطوار غير الكاملة للطبقات. انظر أيضاً : Blastogenesis. | النشوء الطبقي الغذائي |
| Trophogenic | صفة ما يتم حدوثها أو ظهورها بأسباب غذائية ، وليس بأسباب وراثية ومثال ذلك ظهور فئات متنوعة في النوع الواحد من الحشرات الاجتماعية. | نشوء غذائي |
| Trophoporic field | في الحشرات الاجتماعية تطلق على المكان أو المساحة التي تجهز الخلية أو المستعمرة بالغذاء. | حقل التغذية |
| Trophoserosal cells | انظر Teratocyte. | الخلايا المصلية المغذية |
| Trophotaxis | توجه كيميائي يبيده كائن حي تجاه مؤثر غذائي تأثر به. | انتحاء غذائي |
| Trophothylax | في حشرات غشائية الأجنحة تطلق على الانغماد الموجود في العقلة البطنية الأولى ليرقات النمل التابعة لتحت عائلة Pseudomyrminae والحاوية على سائل تغذية. | كيس الغذاء |
| Trophozoite | العمر الأول من الطور الجنسي للبلازموديوم Plasmodium المسبب للملاريا والذي يتم نقله إلى الإنسان بواسطة بعوض الانوفيلس. | الحيوان البوغي المتغذي |
| Tropic behaviour | نوع من السلوك الناتج عن ردود الأفعال البسيطة. | سلوك الاستجابية |
| Tropical bed bug | <i>Cimex hemipterus</i> (Fabricius), Hemiptera, Cimicidae. | بقعة الفراش الاستوائية |
| Tropical case bearing clothes moth | <i>Tinea translucens</i> Meyrick, Lepidoptera, Tineidae. | عثة الملابس الاستوائية الحاملة للكيس |
| Tropical fowl mite | <i>Ornithonyssus bursa</i> (Berlese), Acari, Macronyssidae. | حلم الطيور الاستوائي |
| Tropical grey chaff scale | <i>Parlatoria cinerea</i> Doane & Hadden, Hemiptera, Diaspididae. | قشرية التبن الرمادية الاستوائية |
| Tropical hores tick | <i>Anocenter nitens</i> (Neumann), Acari, Ixodidae. | قراد الحصان الاستوائي |
| Tropical insects | الحشرات التي تعيش في المناطق الاستوائية. | حشرات المناطق الاستوائية. |
| Tropical legume leaf beetle | <i>Pagri signata</i> (Motschulsky), Coleoptera, Chrysomelidae. | خنفساء ورق البقوليات الاستوائية |
| Tropical log beetles | انظر Discolomidae. | خنفس الخشب الاستوائية |
| Tropical rat flea | انظر Oriental rat flea. | برغوث الفأر الاستوائي |
| Tropical rat louse | <i>Hoplopleura pacifica</i> Ewing, Anoplura, | قملة الجرذ الاستوائي |

| | | |
|---------------------------------|--|---------------------------------|
| | Hoplpleuridae. | |
| Tropical rat mite | <i>Ornithonyssus bacoti</i> (Hirst), Acari, Macronyssidae. | حلم الجرذ الاستوائي |
| Tropical region | انظر Neotropical region. | المنطقة الاستوائية |
| Tropical reptile tick | <i>Aponomma fimbriatum</i> (C. L. Koch), Acari, Ixodidae. | قراد الزواحف الاستوائي |
| Tropical scrub itch mite | <i>Eutrombicula hirsti</i> (Sambon), Acari, Trombiculidae. | حلم حكة الجلد الاستوائي |
| Tropical sod webworm | <i>Herpetogramma phaeopteralis</i> Guenee, Lepidoptera, Pyralidae. | دودة القرنات الناسجة الاستوائية |
| Tropical splenomagaly | انظر Kala azar. | مرض الكالا أزار الاستوائي |
| Tropical warble fly | <i>Dermatobia hominis</i> (Linnaeus), Diptera, Cuterebridae. | الذبابة النبرية الاستوائية |
| Tropical warehouse moth | انظر Almond moth. | عثة مخازن الملابس الاستوائية |
| Tropicopolitan | مصطلح يطلق ليشير إلى أن الكائن أو الكائنات توجد في جميع المناطق الاستوائية. انظر أيضاً: Pantropical. | استوائي |
| Tropiduchid planthoppers | الخننافس من عائلة Tropiduchidae. | قفازات النبات تروبيدوشيدي |
| Tropiduchidae | عائلة حشرية تعود لرتبة نصفية الأجنحة ولفوق عائلة Fulgoroidea. | عائلة تروبيدشيدي |
| Tropism | نزعة الحيوان أو النبات إلى الحركة أو الدوران استجابة لمنبه ما. انظر أيضاً: Aeolotropism و Anemotropism و Chemotropism و Electrotropism و Galvanotropism و Geotropism و Heliotropism و Hydrotropism و Phototropism و Rheotropism و Stereotropism و Thigmotropism و Thermotropism و Tonotropism. | الانتحاء |
| Tropotaxis | توجه أو استجابة الكائن لمصدر التنبيه عن طريق المقارنة بين شدة المنبهات المستلمة من قبل أعضاء الحس الموجودة على الجسم. انظر أيضاً: Aerotaxis و Anemotaxis و Chemotaxis و Geotaxis و Menotaxis و Osmotaxis و Phototaxis و Rheotaxis و Rotaxis و Scototaxis و Strophotaxis و Telotaxis و Thermotaxis و Thigmotaxis و Tonotaxis. | الاستجابة لمنبه |
| Trout stream beetles | انظر Amphizoidae. | خننافس جدول سمك السلمون المرقط: |
| True bugs | انظر Hemiptera. | البق الحقيقي |
| True flies | انظر Diptera. | الذباب الحقيقي |
| True katydids | انظر Pseudophyllidae. | الجنادب الحقيقية |
| True lice | انظر Anoplura. | القمل الحقيقي |

| | | |
|--------------------------------|--|-------------------------------|
| True sawflies | انظر Tenthredinidae. | الذباب المنشاري الحقيقي |
| True wasps | انظر Vespoidea. | الزنابير الحقيقية |
| True water beetles | انظر Dytiscidae. | خنفس الماء الحقيقية |
| True weevils | انظر Curculionidae. | السوس الحقيقي |
| True wireworm | <i>Agrypnus variabilis</i> (Candeze), Coleoptera, Elateridae. | الدودة السلكية الحقيقية |
| Trullae | في حشرات المجموعة Coccids تطلق على الفصوص. | الفصوص |
| Trumpet | في عذارى البعوض تطلق على القرن أو الأنبوبة التنفسية. | القرن أو الأنبوبة التنفسية |
| Trumpet net caddisflies | انظر Psychomyiidae. | ذباب الكادس ذو الشبكة البوقية |
| Truncate | تستخدم لوصف تركيب ذو نهاية مقطوعة بزوايا قائمة على المحور الطولي. | أبتر أو مقطوع |
| Truncate wing | في الحشرات الجناح القصير كما في هجن الدروسفلا المختبرية. | جناح أبتر |
| Truncation | القطع المستعرض في نهاية تركيب أو زائدة. | قطع أو بتر |
| Truncus | | جذع أو صدر الحشرة. |
| Trunk | الصدر أو الجزء الوسطي للجسم ، أو الجزء المركزي لأي شيء. | الصدر |
| Trupochalcididae | عائلة حشرية تعود لرتبة غشائية الأجنحة ولفوق عائلة Proctotrupeidea. | عائلة تروبوكالسيدايدي |
| Truss cell | في أجنحة حشرات عائلة Myrmeleontidae هي الخلية الطويلة التي تلي مباشرة اتحاد العرق تحت الزندي والعروق الكعبرية. | الخلية الجملونية |
| Trypanosoma | جنس من الأوالي المتطفلة توجد في دم العديد من الفقريات منها الأسماك واللبائن وتستخدم أنواع المتقبيات Trypanosoma الذباب والبق والقمل والبراغيث كنواقل لها. | المتقبيات |
| Trypanosomiasis | مرض تسببه اوالي المتقبيات في الإنسان والحيوان. | داء المتقبيات |
| Trypomastigote | تطلق على المظهر أو الشكل التشريحي لأحد مراحل دورة الحياة المعقدة لبعض الأوالي المتطفلة حيث يظهر في هذا الشكل السوط الذي ينشأ من قاعدة تقع خلف النواة. انظر أيضاً : Amastigote و Epimastigote و Opisthomastigote و Promastigote. | الأوالي المثقبية السوطية |
| Trypsin | إنزيم محلل لبروتين سائل البنكرياس والذي يعمل على هضم البروتينات والبيبتيدات. | تربسين |
| Tryptase | إنزيم هاضم محلل للبروتين. | تربتيز |
| Tryptic | يعمل كالتربسين أو له تأثير التربسين. | تربسيني |
| Tsetse | أو الذبابة المبيدة للماشية ، وتطلق بشكل عام على أنواع الذباب التابعة للجنس Glossina وتوجد في المناطق الاستوائية وتحت الاستوائية من أفريقيا وهي تنقل مرض النوم الذي تسببه متقبيات <i>Trypanosoma brucei</i> . انظر أيضاً : Glossinidae و Naganal sleeping sickness. | تسي تسي |

| | | |
|-------------------------------|---|---------------------------|
| Tsetse flies | انظر Glossinidae. | ذباب تسي تسي |
| Tshekardocoleidae | عائلة حشرية متحجرة من غمدية الأجنحة وجدت في الترسبات البرمية Permian في روسيا. | عائلة شيكاردوكوليدي |
| Tshekardoperlidae | عائلة حشرية صغيرة متحجرة وجدت في ترسبات العصر البرمي Permian في روسيا. | عائلة شيكاردو بيرليدي |
| Tuart bud weevil | <i>Cryptoplus tibialis</i> (Lea), Coleoptera, Curculionidae. | سوسة برعم التوارت |
| Tuart longicorn | <i>Phoracantha impavida</i> Newman, Coleoptera, Cerambycidae. | حفار التوارت طويل القرون |
| Tube | أي جسم أو تركيب اسطواني مجوف ورفيع كما تطلق على السيوفن الشرجي أو الأنبوبة التنفسية في يرقات البعوض. | أنبوب |
| Tube thrips | انظر Phlaeothripidae. | الثربس الأنبوبي |
| Tubemaking caddisflies | انظر Psychomyiidae. | ذباب الكادس صانع الأنابيب |
| Tuber flea beetle | <i>Epitrix tuberis</i> Gentner, Coleoptera, Chrysomelidae. | خنفساء الدرنه البرغوثية |
| Tuber mealy bug | <i>Pseudococcus affinis</i> (Maskell), Hemiptera, Pseudococcidae. | بق الدرنات الدقيقي |
| Tubercle | نمو صغير كروي ، في حشرات غشائية الأجنحة تطلق على النتوء في بالغات زنابير فوق عائلة Sphecoidea هو عبارة عن فصوص كروية للحافة الظهرية الجانبية لترجة الصدر الأول. في يرقات حرشفية الأجنحة هي التاليل الكيوتكلية على تراكيب الجسم والتي تحمل أحياناً شعيرات وتسمى أيضاً Verruca. انظر أيضاً : Acantha و Spike و Spine. | دريئة |
| Tubercula | في حشرات غشائية الأجنحة زائدة مرتفعة مثلثة الشكل في الزاوية الأمامية للصدر. | دريئة صغيرة |
| Tubercular | مجهز بدرينات ، يعود أو يختص بالدريئة. | دريئي |
| Tuberculate pits | في حشرات عائلة Tipulidae تطلق على زوج البقع الشوكية قرب الحافة الأمامية لترجة الصدر الأوسط واحدة على كل جانب من جانبي الخط الوسطي للترجة. | النقر الدريئية |
| Tuberculiform | لها شكل الدرنه الصغيرة. انظر أيضاً : Bump و Hump. | دريئية الشكل |
| Tuberiferous | يعود أو يختص بالسطح الحامل للدرنات. | حامل الدرنه |
| Tubular black thrips | <i>Haplothrips victoriensis</i> Bagnall, Thysanoptera, Phlaeothripidae. | الثربس الأسود الأنبوبي |
| Tubular dermal gland | انظر Tubular wax gland. | الغدة الجلدية الأنبوبية |
| Tubular muscles | | العضلات الأنبوبية. |
| Tubular spinnerets | انظر Dorsal pores. | الغازلات الأنبوبية |
| Tubular vein | في حشرات غشائية الأجنحة العرق الجناحي المتطاول الأنبوبي الشكل ذو الحافات الحادة ويكون لونه في الغالب اصفر أو بني أو اسود وأحياناً حليبي. | العرق الأنبوبي |

| | | |
|------------------------------|--|-------------------------|
| | انظر أيضاً : Spectral vein و Nebulous veins و Spurious vein و Trace vein | |
| Tubular wax gland | في عائلة Pseudococcidae الغدة التي تشبه الدورق والتي تتكون من 12 خلية ولها فتحة دائرية وتقع في قمة حلمة ولها عنق كيوكللي وتنشأ من طبقة البشرة وتفرز الشمع. انظر أيضاً : Multiocular wax gland و Quinequelocular wax gland و Triangular wax gland | غدة الشمع الأنبوبية |
| Tubularis | أنبوب صغير ، تطلق على أنبوبة المص لحشرات رتبة Anoplura والقابل للسحب. | أنبوبية |
| Tubuli | انظر Dorsal pores | أنبوبية |
| Tubulifera | تحت رتبة تعود لرتبة هديبة الأجنحة Thysanoptera وتمتاز بعدم وجود آلة وضع البيض والعقل البطنية الطرفية أنبوبية الشكل ، كما تطلق بشكل عام على حشرات غشائية الأجنحة التي تمتاز أفرادها ببطن ذات نهاية أنبوبية تلسكوبية الحركة. انظر أيضاً : Terebrantia. | رتبة تيوبوليفيرا |
| Tubulose | تستخدم لوصف شيء ذو شكل أو تركيب أنبوبي وتكتب أيضاً : Tubulous و Tubulosus. | أنبوبي |
| Tubulus | في حشرات ذات الجناحين ، تطلق على آلة وضع البيض التي تبدو كأنبوبة رفيعة مرنة تقع في نهاية البطن. | أنبوب صغير |
| Tubulus annulatus | أنبوبة تربط بين الحوصلة الكيسية وكيس الحوصلة الأنبوبية في الجهاز التناسلي للاكاروسات. | أنبوبية حلقيه |
| Tubus | القاعدة المتقرنة للسان أو غمد اللسان. | غمد اللسان |
| Tuft | تطلق على حزمة الشعر أو الأشواك أو البروزات الكيوتكلية والتي تمتاز بنهاياتها الحرة. | خصلة أو ذؤابة |
| Tufted apple bud moth | <i>Platynota idaeusalis</i> (Walker), Lepidoptera, Tortricidae. | عثة برعم التفاح المخصلة |
| Tularemia | مرض يصيب الإنسان والحيوانات ذات الدم الحار ويظهر في الإنسان بشكل حمى متقطعة تستمر عدة أسابيع وتسببه البكتريا <i>Francisella tularensis</i> وتنتقل بواسطة الهواء والقراد الصلب. | داء التليريات |
| Tule beetle | <i>Tanystoma maculicolle</i> (Dejean), Coleoptera, Carabidae. | خنفساء عشب الديدس |
| Tulip bulb aphid | <i>Dysaphis tulipae</i> (Boyer de Fonscolombe) Hemiptera, Aphididae. | من بصلة التبولب |
| Tulip tree aphid | <i>Illinoia liriodendri</i> (Monell), Hemiptera, Aphididae. | من شجرة التبولب |
| Tulip tree scale | <i>Toumeyella liriodendri</i> (Gmelin), Hemiptera, Coccidae. | قشرية شجرة التبولب |
| Tullgren funnel | قمع يستخدم لفصل مفصليات الأرجل الصغيرة من التربة والأوراق المتساقطة ويعتمد في عمله على مصباح تعمل حرارته على إبعاد مفصليات الأرجل باتجاه قنينة الجمع الموجودة في أسفل أو نهاية القمع. | قمع تولكرين |
| Tullilus | | الوسائد الرسغية. |
| Tumbling flower | انظر Mordelidae. | خنفس الأزهار البهلوانية |

| | | |
|--------------------------------|---|---------------------------|
| beetles | | |
| Tumbu fly | <i>Cordylobia anthropophaga</i> (Blanchard), Diptera, Calliphoridae. | ذبابة تمبو |
| Tumefaction | مصطلح يقترح للتكوينات النسيجية غير الطبيعية في الحشرات واللافقريات الأخرى التي تماثل النموات غير الطبيعية في الفقريات ولكن طبيعتها غير معروفة. | تورم |
| Tumescence | مساحة أو منطقة منتفخة أو متضخمة. | انتفاخ أو ورم |
| Tumescent | | منتفخ أو متورم. |
| Tumid | | منتفخ أو متورم. |
| Tumid spider mite | <i>Tetranychus tumidus</i> Banks, Acari, Tetranychidae. | الحلم العنكبوتي المنتفخ |
| Tumulus | عادة تطلق على أكوام الرمل الموجودة أمام فتحات مستعمرات النمل. | كومة أو هضبة |
| Tungidae | أو عائلة البراغيث أو براغيث الرمل وتعود لرتبة Siphonaptera ولقوى عائلة Pulicoidea. | عائلة تنجيدي |
| Tunica externa | الغلاف الخارجي الذي يحيط الخصية التي تشبه الكيس المفرد. | الغلاف أو الطبقة الخارجية |
| Tunica intima | الطبقة الداخلية للغدد السلكية. أو هي البطانة الداخلية. | الغلاف أو الطبقة الداخلية |
| Tunica propria | غلاف الأنابيب المبيضة غير الخلوي والذي يحوي السكريات المتعددة المخاطية أو البروتينات المخاطية، كما يحيط أيضاً بالخيوط الطرفية للأنابيب المبيضة، كما تطلق أيضاً على الطبقة الخارجية للغدد السلكية. | الغلاف الخارجي |
| Tunicate | محاط بطبقات متحدة المركز، مصطلح يستخدم لوصف قرن الاستشعار الذي يمتاز بأن عقله تغطي الواحدة الأخرى كالأكواب المتداخلة مع بعضها البعض. | مغلف |
| Tupelo leafminer | <i>Antispila nysaefoliella</i> Clemens, Lepidoptera, Heliozelidae. | ناخرة أوراق الطوبال |
| Turbercle bearing louse | <i>Solenoptes capillatus</i> Enderlein, Phthiraptera, Linognathidae. | القملة ذات اللولب |
| Turbinate | | لولبي، مثقبي. |
| Turbinate eye | العين البارزة أو المحمولة على تنوء. انظر أيضاً: Pillard eye. | العين الجاحظة |
| Turf planthopper | <i>Toya dryope</i> (Kirkaldy), Hemiptera, Cicadellidae. | قفاز نبات المرج |
| Turgid | تضخم نتيجة ضغط السوائل الداخلية. | ورم أو انتفاخ |
| Turgor | | انتفاخ. |
| Turkestan cockroach | <i>Blatta lateralis</i> (Walker), Orthoptera, Blattidae. | الصرصر التركستاني |
| Turkey chigger | <i>Neoschoengastia americana</i> (Hirst), Acari, Trombiculidae. | برغوث الديك الرومي |
| Turkey gnat | <i>Simulium meridionale</i> (Riley), Diptera, Simulidae. | ذبابة الديك الرومي |
| Turner's circling | تطلق على دوران الحشرات العائدة إلى أعشاشها عند وصولها إلى مدخل العش. | دوران العودة |
| Turnip aphid | <i>Lipaphis erysimi</i> (Kaltenbach), | من اللفت |

| | | |
|---|---|---|
| | Hemiptera, Aphididae. | |
| Turnip gall weevil | <i>Ceutorhynchus pleurostigma</i> (Marshall), Coleoptera, Curculionidae. | سوسة ورم اللفت |
| Turnip maggot | <i>Delia floralis</i> (Fallen), Diptera, Anthomyiidae. | دودة ذبابة اللفت |
| Turnip moth | <i>Agrotis segetum</i> (Denis & Schifferrmuller), Lepidoptera, Noctuidae. | عثة اللفت |
| Turnip sawfly | <i>Athalia lugens</i> (Marlatt), Hymenoptera, Tenthredinidae. | زنبور اللفت المنشاري |
| Turnip weevil | <i>Ceutorhynchus pycitarsis</i> Gyllenhal, Coleoptera, Curculionidae. | سوسة اللفت |
| Turpentine borer | <i>Buprestis apricans</i> Herbst, Coleoptera, Buprestidae. | حفار صنوبر التربنتين |
| Tussock moths | انظر Lymantriidae | عث العشب |
| Tutelge | انظر Phylacobiosis و Parabiosis | الوصاية |
| Twelve spotted melon beetle | <i>Epilachna chrysomelina</i> (Fabricius), Coleoptera, Coccinellidae. | خنفساء القرعيات ذات 12 نقطة |
| Twenty eight spotted potato ladybird | <i>Epilachna vigintioctopunctata</i> (Fabricius) <i>Epilachna vigintisex-punctata</i> (Boisduval), Coleoptera, Coccinellidae. | دعسوقة البطاطا ذات الثمانية وعشرين بقعة |
| Twenty six spotted potato ladybird | <i>Epilachna vigintioctopunctata</i> (Boisduval), Coleoptera, Coccinellidae. | دعسوقة البطاطا ذات الستة وعشرون بقعة |
| Twice stabbed lady beetle | <i>Chilocorus stigma</i> (Say), Coleoptera, Coccinellidae. | الدعسوقة ذات الطعنتين |
| Twig girdler | <i>Oncideres cingulata</i> (Say), Coleoptera, Cerambycidae. | حزاز الأفرع |
| Twig looper | <i>Ectropis excursaria</i> (Guenee), Lepidoptera, Geometridae. | قياسة الأفرع |
| Twig pruner | <i>Elaphidionoides villosus</i> (Fabricius), Coleoptera, Cerambycidae. | قاطع الأفرع |
| Twilight | الشمس في وقت الغروب. | الشفق |
| Twin ocellus | تطلق على البقع العينية المتجاورة جدا. | العيونات التوأم |
| Twin spotted budworm | <i>Hedya chionosema</i> (Zeller), Lepidoptera, Tortricidae. | دودة البرعم ذات البقع التوأم |
| Twin spotted budworm | <i>Hedya chionosema</i> (Zeller), Lepidoptera, Tortricidae. | دودة البراعم ذات النقطتين |
| Twisted winged insects | انظر Stylopidae. | الحشرات ملتوية الأجنحة |
| Two banded fungus beetle | <i>Alphitophagus bifasciatus</i> (Say), Coleoptera, Tenebrionidae. | خنفساء الفطر ذات الحزمتين |
| Two banded japanese weevil | <i>Callirpalus bifasciatus</i> (Roelofs), Coleoptera, Curculionidae. | السوسة اليابانية ذات الحزمتين |
| Two brand crow butterfly | <i>Euploea sylvester</i> (Fabricius), Lepidoptera, Nymphalidae. | الفراشة الغرابية ذات العلامتين |
| Two lined chestnut borer | <i>Agilus bilineatus</i> (Weber), Coleoptera, Buprestidae. | حفار الكستناء ذو الخطين |
| Two lined spittle bug | <i>Prosapia bicincta</i> (Say), Hemiptera, | البقة البصافة ذات الخطين |

| | | |
|---------------------------------------|--|--|
| | Cercopidae. | |
| Two marked treehopper | <i>Enchenopa binotata</i> (Say), Hemiptera, Membracidae. | قفاز الأشجار ذو العلامتين |
| Two pronged bristletails | .Diplura انظر | ثنائية الذنب |
| Two spined auger beetle | <i>Xylobosca bispinosa</i> (Macleay), Coleoptera, Bostrichidae. | الخنفساء الثاقبة ذات الشوكتين |
| Two spotted cricket | <i>Gryllus bimaculatus</i> De Geer, Orthoptera, Gryllidae. | الصرصر ذو البقعتين |
| Two spotted lady beetle | <i>Adalia bipunctata</i> (Linnaeus), Coleoptera, Coccinellidae. | الخنفساء الدعسوقة ذات البقعتين |
| Two spotted ladybird | <i>Adalia bipunctata</i> (Linnaeus), Coleoptera, Coccinellidae. | الدعسوقة ذات البقعتين |
| Two spotted mite | .Two spotted spider mite انظر | الحلم ذو البقعتين |
| Two spotted spider mite | <i>Tetranychus urticae</i> Koch, Acari, Tetranychidae. | الحلم العنكبوتي ذو البقعتين |
| Two spotted stink bug | <i>Perillus bioculatus</i> (Fabricius), Hemiptera, Pentatomidae. | البقة النتنة ذات البقعتين |
| Two striped grasshopper | <i>Melanoplus bivittatus</i> (Say), Orthoptera, Acrididae. | قفاز الحشائش ذو الشريطين |
| Two striped walkingstick | <i>Anisomorpha buprestoides</i> (Stoll), Phasmida, Pseudophasmatidae. | الحشرة العصوية ذات الشريطين |
| Two toned caterpillar parasite | <i>Heteropelma scaposum</i> (Morley), Hymenoptera, Ichneumoidea. | طفيل اليرقة ذات اللونين |
| Two tooth longicorn | <i>Ambeodontus tristis</i> (Fabricius), Coleoptera, Cerambycidae. | الحفار ذو القرون الطويلة مزدوج الأسنان |
| Tychoparthenogenesis | تطلق على التكاثر العذري الذي يحدث بالمناسبات. | التكاثر العذري الطارئ |
| Tylididae | انظر Micropezidae. | عائلة تيليديدي |
| Tyloid | في حشرات غشائية الأجنحة منطقة مرتفعة كيونكليية على سوط قرن استشعار العديد من عائلة Ichneumonidae. | عقدة |
| Tylus | في حشرات نصفية الأجنحة الجزء البعيد من الدرقة. أو منطقة مقدم الدرقة. (الأشكال 3 و4) | عقدة |
| Tympanal | يستخدم لوصف تركيب أو وظيفة مرتبطة بالإذن أو عضو السمع الطبلي. | طبلي |
| Tympanal air chamber | الفراغ داخل العضو الطبلي والذي يستقبل الهواء من الفتحة التنفسية الموجودة قرب حافته. (الشكل 4-42) | حجرة الهواء الطبلي |
| Tympanal frame | في حشرات حرشفية الأجنحة تطلق على الهيكل الداعم الموجود على الجانب الظهرى والخلفى والبطني للغشاء الطبلي للمنطقة الصدرية. | هيكل العضو الطبلي |
| Tympanal organ | ويتكون من غشاء الطبلة ويظهر كانهضاض واضح على جانبي الحلقة البطنية الأولى ويحاط الغشاء بحلقة جليدية ويقع أمامه مباشرة ثغر تنفسي يكون كيساً هوائياً كبيراً يلتصق بالسطح الداخلي للطبلة ، أما من الداخل فتوجد مجموعة من الوحدات الحسية متجمعة على شكل انتفاخ يعرف بعضو مولر Mullers | العضو الطبلي |

| | | |
|-------------------------------------|---|-------------------------------|
| | <p>يخرج من قاعدته العصب السمعي الذي يتصل بالعقدة العصبية الصدرية الثالثة ، تتصل أطراف عضو مولر بزائدتين جليدتين يشكلان زاوية منفرجة في وسطها حوصلة كمثرية الشكل ممثلة بسائل تلتصق هذه التراكيب بالسطح الداخلي للغشاء الطبلي وهي تعمل على نقل اهتزازات غشاء الطبلية إلى عضو مولر ثم إلى العصب السمعي. انظر أيضاً: Johnston organ و Chordotonal organ و Subgenal organ (الأشكال 30-4 و 40-3 و 43).</p> | |
| Tympanal pockets | <p>في حشرات حرشفية الأجنحة جيوب توجد في هيكل العضو الطبلي وهي عادة لا تزيد عن أربعة.</p> | الجيوب الطبلية |
| Tympanic spiracle | <p>في حشرات ذات الجناحين هو الثغر التنفسي الصدري عند قاعدة الجناح.</p> | الثغر التنفسي الطبلي |
| Tympanophoridae | <p>عائلة حشرية صغيرة تعود لرتبة مستقيمة الأجنحة.</p> | عائلة تمبانوفوريدي |
| Tympanule | <p>عضو طبلي صغير عبارة عن فتحة مغطاة بغشاء.</p> | طبيلة |
| Tympanum | <p>أي غشاء مشدود كالطبل وبالأخص يطلق على الغشاء الذي يبطن عضو السمع أو هو غشاء العضو المنتج للصوت. (الشكل 61)</p> | غشاء طبلي |
| Type | <p>في التصنيف مادة حيوانية تستخدم كأساس لاسم مرتبة تصنيفية ، أو هي العينة المفردة أو فرد من سلسلة من العينات أو النماذج والتي استخدمت لوصف النوع لأول مرة وتسمى بحامل النوع ، أو هو النوع الذي يتم تأسيس الجنس على أساسه والذي يمثل نمط الجنس. انظر أيضاً : Allelotype و Apotype و Androtype و Allotype و Autotype و Biotype و Chirotype و Cotype و Ecotype و Genoholotype و Gynotype و Genosyntype و Genotype و Haptotype و Holotype و Homocotype و Hypoparatype و Hypotype و Icotype و Ideotype و Karyotype و Lectotype و Metatype و Morphotype و Neotype و Nepionotype و Orthotype و Paralelectotype و Paratype و Phenotype و Syntype و Prototype و Plastotype و Topotype.</p> | نمط |
| Type by absolute tautonomy | <p>انظر Type by original description.</p> | نمط بالوصف الأصلي |
| Type by elimination | <p>في التصنيف وفي التسمية هو النمط الذي تم التوصل إليه بعد نقل بعض الأنواع الأصلية التابعة للجنس إلى جنس آخر وان نمط الجنس هو من بين الأنواع الأصلية للجنس والذي تم نقله إلى الجنس الجديد.</p> | نمط بالإقصاء أو الاستبعاد |
| Type by original description | <p>في التصنيف نوع مفرد تم اختياره كنمط في النشرة الأصلية للجنس وفي الأجناس التي تضم أكثر من نوع فإن نوعاً واحداً منها يمثل نمط الجنس ويأخذ اسم الجنس.</p> | نمط بالوصف الأصلي |
| Type by virtual tautonomy | <p>في التصنيف ، النمط الأصلي للجنس والذي له نفس اسم النوع أو اسم النويج كاسم صحيح أو اسم مرادف والذي يشبه عملياً اسم الجنس.</p> | نمط حامل لاسم الجنس أو النويج |

| | | |
|---------------------------|--|----------------------|
| Type designation | تحديد نمط الجنس طبقاً للمادة 30 القاعدة (أ) من القواعد الدولية للتسمية الحيوانية. | التحديد النمطي |
| Type genus | في التصنيف الجنس الذي على أساسه تم تأسيس العائلة وهو ليس بالضرورة الجنس الأقدم في العائلة وعليه فإن اسم العائلة يمكن أن يتغير تبعاً للتغيرات الحاصلة في نظام التسمية. | الجنس النمط |
| Type horizon | تطلق على الطبقة الجيولوجية التي أخذ منها النمط. | طبقة النمط |
| Type host | العائل النباتي أو الحيواني الذي جمع منه النمط. | عائل النمط |
| Type indication | تقرير نمط الجنس طبقاً للمادة 30 من القواعد ب ، ج ، د من القواعد الدولية للتسمية الحيوانية. | بيان النمط |
| Type locality | المنطقة التي جمع منها النمط أو النمط المنتخب أو النمط الجديد. | منطقة النمط |
| Type material | مصطلح جامع يشير إلى جميع العمليات التي ترافق عملية أخذ النمط ونقله وتجهيزه للدراسات اللاحقة وحمايته من التلف. | مادة النمط |
| Type method | طريقة الحفاظ على كيان مرتبة تصنيفية بتثبيت مادة حيوانية مع محتوياتها واعتبارها نمطاً. | طريقة النمط |
| Type selection | تقرير نمط الجنس طبقاً للمادة 30 للقاعدة (ز) من القواعد الدولية للتسمية الحيوانية. | انتخاب النمط |
| Type series | سلسلة عينات النمط التي تم تجهيزها للدراسة. | سلسلة النمط |
| Type species | النوع الذي يعتبر أو اختير كنمط للجنس. أو هو اسم النوع الحامل لاسم النمط. | نوع نمطي |
| Type specimen | أي عينة من سلسلة عينات النمط. | عينة النمط |
| Typewriter | <i>Pauropsalta extrema</i> (Distant), Hemiptera, Cicadidae. | السيكادا الكاتبة |
| Typhoid fever | مرض تسببه البكتريا <i>Bacillus typhosus</i> وتنتقله الحشرات ومنها الصراصير والذباب. | حمى التيفونيد |
| Typhus | انظر Epidemic typhus. | تيفوس |
| Typical | | نمطي ، مثالي. |
| Typology | في علم التصنيف ، طريقة تناول التقسيم بما يضمن افتراض أن جميع أعضاء الوحدة التصنيفية تطابق طرازاً موفولوجياً معيناً. | مذهب الطراز أو النمط |
| Typus conservandus | وتختصر ب Typ. cons. | حفظ النمط |
| Tyramine | في الحشرات هي مادة تعمل كوسيط عصبي يشترك من الدوبامين Dopamine. | تايرامين |
| Tyrosinase | هو ملح التايروسين وهو حامض أميني يحتوي على المجموعة Hydroxy-Phenyl. | التايروسينيز |
| Tyrosine | نتاج نهائي من تحلل البروتين بواسطة التربسين Trypsin في سوائل بطن الحشرات ، أو هو حامض أميني يشترك من الغذاء ويتفاعل مع Dioxyphenylalaline في دم الحشرة لإنتاج الميلانين. | التايروسين |

-U-

| | | |
|----------------------|---|-----------------------------|
| U shaped notal ridge | الحافة المرتفعة بين الصليبية الوسطى والخلفية لترجة الصدر. | الحافة الترجية U |
| Uenoidae | عائلة حشرية من رتبة Trichoptera وتعود لفوق عائلة Limnephiloidea. | عائلة يونويدي |
| Uglynest caterpillar | <i>Archips cerasivorana</i> (Fitch), Lepidoptera, Tortricidae. | اليرقة ذات العش القبيح |
| Ulidiidae | انظر Otitidae. | عائلة يليدايدي |
| Uliginous | يعود أو يختص بالطين. | طيني |
| Ulna | في الحشرات تطلق على منطقة الزند في الجناح. | زند |
| Ulnar area | في حشرات مستقيمة الأجنحة هي المنطقة الوسطية للجناح. | المنطقة الجناحية الزندية |
| Ulnar vein | في حشرات نصفية الأجنحة عرق الجناح الواقع بين العرق الكعبري والدرز الصولجاني للجناح. في حشرات مستقيمة الأجنحة العرق الزندي. | العرق الزندي |
| Ulna | تطلق على أجزاء فم حشرات مستقيمة الأجنحة السمكية واللحمية. | أجزاء الفم اللحمية |
| Ulonata | مصطلح أطلقه Fabricius على حشرات مستقيمة الأجنحة ذات أجزاء الفم اللحمية. | ذات أجزاء الفم اللحمية |
| Ultimate | كما تعني الأقصى. | نهائي أو أخير |
| Ultramarine | | أزرق غامق. |
| Ultrnodal sector | في الرعاشات العرق الذي يمتد بموازية وبين العروق الوسطية. أو هو القطاع الواقع بعد العقدة. | القطاع فوق العقدي |
| Ultrasonic | يعود أو يختص بالترددات الصوتية العالية وغير المسموعة من قبل الإنسان وعادة يتم إنتاجها من قبل الحشرات. | فوق الصوتية |
| Ultrastructure | التراكيب المجهرية الدقيقة جداً لأجزاء جسم الحشرة. | التركيب الدقيق |
| Ultraviolet | أشعة كهرومغناطيسية تنبعث من المادة عند انتقال الإلكترونات في الذرات من مدار ذي طاقة معينة إلى مدار آخر له طاقة أقل حيث يتحول فرق الطاقة بين المدارين إلى أشعة فوق بنفسجية ، وقد استخدمت هذه الأشعة بنجاح في مكافحة الحشرات. | فوق البنفسجية |
| Ulysses butterfly | <i>Princeps ulysses</i> (Butler), Lepidoptera, Papilionidae. | فراشة يولسيس |
| -Um | نهاية تصنيفية تدل على أن جنس الكائن محايد وهو مبني على أساس صفة عادية. | لاحقة |
| Umber | بني غامق مع مسحة صفراء. | عنبر |
| Umbilicate | | ذو سرّة. |
| Umbilicus | | سرّة. |
| Umbo | ارتفاع مستدير. | عقدة |
| Umbra | | ظل. |
| Umbraculate | ذات شكل المظلة أو تحمل تركيب له شكل المظلة. | مظلية |
| Umbrella organ | انظر <i>Sensillum campaniformium</i> . | العضو الحسي الجرسى |
| Unacoria | الغشاء أو الغلاف الذي يحيط بالعقلة البطنية الأولى. | غشاء العقلة البطنية الأولى. |
| Unaptectinae | في حشرات المجموعة Coccids المشط البسيط الذي يشبه في الشكل والحجم المشط الجانبي الذي يمتاز | مشطي أحادي |

| | | |
|------------------------------|--|--------------------------|
| | بوجود أسنان على جانب واحد من جانبي محور المشط. | |
| Unarmed | بدون مهاميز أو أشواك. | غير مدعمة |
| Unarticulate | | عديمة التمثيل. |
| Unaspiracle | الثغر التنفسي للعقلة البطنية الأولى. | الثغر البطني الأول |
| Unasuture | درز العقلة البطنية الأولى. | الدرز البطني الأول |
| Uncapped brood | حضنة النحل بعمر 1-5 أيام غير المغطاة بغطاء الحضنة. | الحضنة غير المغطاة |
| Uncapping knife | سكين حادة تستخدم لإزالة الغطاء الشمعي لأقراص العسل المختومة قبل القيام بعملية فرز العسل ويفضل تسخين هذه السكين باستخدام مصدر حراري كالبخار أو الماء الحار أو الكهرباء. | سكين القشط |
| Unciform | له شكل الخطاف. انظر أيضاً : Berbed و Hamiform. | خطافي |
| Unconvoluted | تستخدم لوصف اجزاء الفم في الحشرات. | غير ملتفة. |
| Uncus | في حشرات حرشفية الأجنحة وذات الجناحين وبعض المجاميع الحشرية الأخرى تطلق على الخطاف المنحني باتجاه الأسفل من الصليبية الظهرية المثانة للذكر في منطقة القضيب. أو تطلق على الزائدة الخطافية المكونة لحدود فتحة الشرج. | خطاف |
| Undate | تستخدم لوصف السطوح والحواف. | متموج. |
| Undaterglass | انظر Telson. | الذئب |
| Underground grassgrub | <i>Oncopera fasciculata</i> (Walker) <i>Oncopera rufobrunnea</i> Tindale, Lepidoptera, Hepialidae. | دودة الحشائش تحت الأرضية |
| Underwings | تطلق على العث من عائلة Noctuidae. | منخفضة الأجنحة |
| Undifferentiated | تركيب غير ناضج لا يزال في طور جنين ، أما إذا كان ناضجاً فإنه غير متخصص. | غير متميز |
| Undopterigidae | عائلة حشرية تعود لرتبة حرشفية الأجنحة. | عائلة اندوبترجيدي |
| Undose | انخفاضات عرضية متوازية ومتداخلة تشبه أكوام الرمال المتموجة على ساحل البحر. | انخفاضات متموجة |
| Undulated | | متموجة. |
| Unequal digitule | تطلق على الزوائد الإصبعية كالمخالب والأشواك والشعيرات عندما تكون غير متساوية. | غير متساوية الأصابع |
| Unguiculate | ذات مخالب أو مسامير. | مخلبية |
| Unguiculus | مخلب طرفي صغير. في حشرات الكولمبول المخلب الرسغي الصغير. | مخلب صغير |
| Unguifer | الصليبية الظهرية الوسطية في نهاية الرسغ والتي يتم فصل معها مخالب مقدم الرسغ. | حامل المخلب |
| Unguiflexor muscle | العضلة المحركة أو الباسطة للمخلب أو الحافر. | العضلة الثانية للمخلب |
| Unguiform | شكل الحافر أو المخلب. | مخليبي |
| Unguis | المخلب الموجود في قمة مقدم الرسغ. في حشرات المن زائدة قصيرة توجد على العقلة السادسة لقرن الاستشعار. في حشرات الكولمبول هو المخلب الرسغي الكبير. كما تطلق أيضاً على التراكيب التي تشبه المخلب على الفك السفلي. (الشكل 1-30) | مخلب |
| Unguitractor plate | الصليبية البطنية للقدم والتي ينشأ منها الوتر الشبيه | الصفحة الساحبة للمخلب |

| | | |
|-------------------------------|---|--------------------------|
| | بالذراع. (الشكل 1-30) | |
| Ungula | العقلة الطرفية للرسغ. | مخلب أو حافر |
| Ungulate | مجهز بمخالب. | ذو مخلب |
| Unguliform | وتكتب أيضاً : Unguiform. انظر أيضاً : Calceiform و Panduciform و Soleaiform. | مخليبي الشكل |
| Uniaxial | ويسمى أيضاً Monaxial. | أحادي المحور |
| Unicapsular | | أحادي الكبسولة. |
| Unicellular | وتسمى أيضاً Monocellular. | أحادي الخلية |
| Unicellular gland | الغدة التي تتكون من خلية واحدة وهي عادة غدة خارجية الإفراز وتظهر أكبر من خلايا البشرة المحيطة بها وتسمى أيضاً الغدة البسيطة Simple gland. انظر أيضاً : Multicellular gland. | الغدة وحيدة الخلية |
| Uniciliate | | أحادية السوط أو الهدب. |
| Unicinate | شوكة خطافية. انظر أيضاً : Adunacte و Hamate و Ankyroid و Ankistroid. | خطافية |
| Unicolonial | انظر Multicolonial. | أحادية المستعمرة |
| Unicolour | ويسمى أيضاً Monochromatic. | أحادي اللون |
| Unicorn beetles | انظر Scarabaeidae. | خنافس وحيدة القرن |
| Unicorn caterpillar | <i>Schizura unicornis</i> (Smith), Lepidoptera, Notodontidae. | اليرقة وحيدة القرن |
| Unicornus | يستخدم لوصف كائن أو تركيب وحيد القرن. | وحيد القرن |
| Unicuspid | تستخدم لوصف تركيب ينتهي بنقطة حادة أو سن. | وحيد السن |
| Unidactyl | تستخدم لوصف تركيب له زائدة إصبعية واحدة. | أحادي الإصبع |
| Unidentate | تستخدم لوصف الفك العلوي وحيد السن. | أحادي السن |
| Unifacial | تستخدم لوصف تركيب له وجه واحد. | أحادي الوجه |
| Unifollicular | تستخدم لوصف عضو يحوي حوصلة واحدة. | أحادي الحوصلة. |
| Uniforate | تستخدم لوصف أي عضو أو تركيب له فتحة واحدة. | أحادي الفتحة. |
| Unigeneric | انظر Monogeneric. | وحيد الجنس |
| Unilabiate | تستخدم لوصف أي تركيب له حافة أو شفة واحدة. | أحادي الشفة. |
| Unilaminare | تركيب دقيق يتكون من طبقة واحدة. انظر أيضاً : Multilaminare. | أحادية الطبقة |
| Unilateral | تستخدم لوصف تركيب من احد جوانبه في الكائنات ذات التناظر الجانبي. انظر أيضاً : Bilateral. | أحادي الجانب |
| Unilocular | | أحادي الخلية أو التجويف. |
| Unimucronate | | أحادي النهاية الحادة. |
| Uninomial | تحديد مرتبة تصنيفية باسم علمي يتكون من كلمة واحدة ومطلوبة للمراتب الأعلى من النوع ولكنها أحياناً تسند إلى النوع. | أحادي الاسم |
| Uninomial nomenclature | انظر Uninomial. | التسمية الأحادية |
| Uninuclear | تستخدم لوصف خلية تحتوي على نواة واحدة. انظر أيضاً : Multinucleate. | أحادية النواة |
| Union jack butterfly | <i>Delias mysis</i> (Fabricius), Lepidoptera, Pieridae. | فراشة راية الاتحاد |
| Uniordinal crochets | في الأرجل الأولية ليرقات حرشقية الأجنحة تطلق على الخطاطيف المتساوية في الطول والمرتببة بشكل دائرة مفردة. انظر أيضاً : Biordinal crochets و | الخطاطيف موحدة الترتيب |

| | | |
|---|---|-----------------------------|
| | Multiordinal crochets | |
| Uniparous | تستخدم لوصف الكائنات التي تنتج ذرية واحدة عند الولادة. كما تطلق على الكائنات التي تتكاثر عذرياً وتنتج جنس واحد (ذكور وإناث). | وحيدة الذرية |
| Unipennate | تستخدم لوصف العضلة التي يكون وتر انغمادها على احد جانبي الذراع أو الصليبية. | وحيدة الجناح |
| Uniplicate | تستخدم لوصف تركيب له ثنية واحدة. انظر أيضاً: Multiplicate . | أحادي الطية أو الثنية |
| Unipolar | يعود لخلايا أو تركيب ذات قطب واحد. انظر أيضاً: Bipolar و Multipolar . | أحادي القطب |
| Unipolar cell | الخلية العصبية ذات القطب الواحد. انظر أيضاً: Multipolar cell . | خلية أحادية القطب |
| Unipolar nerve cell or unipolar neuron | شكل من أشكال الخلايا العصبية في جسم الحيوان ، يتميز بأن للخلية قطباً واحداً هو محورها الذي تضرب به في أنحاء أخرى غير الموقع الذي توجد فيه. | خلية عصبية وحيدة القطب |
| Unique | الكائن الذي لا يشبه احد. | متفرد |
| Unique headed bugs | انظر Enicocephalidae . | البيق ذو الرأس المميز |
| Uniramous | تركيب ذو فرع أو زائدة مفردة. انظر أيضاً: Biramous و Multiramous . | أحادي التفرع |
| Unisegmental | تستخدم لوصف جسم أو منطقة من جسم أو زائدة تتكون من عقلة واحدة. انظر أيضاً: Multisegmental . | أحادي العقلة |
| Uniseptate | أحادي الجدار أو الحاجز. انظر أيضاً: Multiseptate . | أحادي الحاجز |
| Uniseral | مصطلح يطلق أحيانا على صف الشعيرات أو الأشواك أو الدرينات على الصليبيات. انظر أيضاً: Multiserial . | أحادي الصف أو السلسلة |
| Uniserial circle | في الأرجل الأولية ليرقات حرشفية الأجنحة ، تطلق على انتظام الخطاطيف بشكل دائرة مفردة. | أحادية الدائرة |
| Uniserrate | تستخدم لوصف تركيب له صف واحد من الأسنان المنشارية على جانب واحد. انظر أيضاً: Dentate – Biserrate و Aculeate – serrate و Multiserrate و Subserrate . | منشار أحادي الجانب |
| Uniserrulate | انظر Uniserrate . | أسنان منشارية صغيرة |
| Unisetose | | أحادي الشعرة أو الشوكة. |
| Unisexual | انظر Bisexual . | أحادي الجنس |
| Unit membrane | الوحدة الأساسية لشكل الغشاء ، وتظهر عند فحص خلايا تحت المجهر الإلكتروني. | وحدة غشاء |
| Uniting colony | اتحاد خليتين أو أكثر من خلايا نحل العسل الضعيفة لتكوين خلية كبيرة وقوية وتسمى هذه العملية بضم الخلايا وتتم عادة قبل موسم الشتاء. | الخلية المتحددة أو المضمومة |
| Univalent | يؤدي الانقسام الاختزالي أصلاً إلى تكوين أزواج صبغية أثناء الطور التمهيدي ، وفي بعض حالات الهجن تظهر مفردات صبغية بدلاً من الأزواج الصبغية عندما تفتقر هذه الصبغيات إلى التجانس | أحادي الصبغة |

| | | |
|----------------------------|---|----------------------------------|
| | الجيني. | |
| Univoltine | الكائن الذي له جيل واحد خلال السنة. | أحادي الجيل |
| Unpalatable insects | حشرات تحوي مواد كيميائية قد تكون سامة أو مقيئة لمفترساتها. | حشرات غير مستساغة |
| Unpublished name | أي اسم غير مطبوع في الدوريات ولكنه يمتلك جميع شروط التسمية الصحيحة. | اسم غير منشور |
| Unscerotized | الكيوتكل الخالي من السكليروتين. | غير متصلب |
| Unspecialized | | غير متخصص. |
| Unstable malaria | | ملاريا غير مستقرة. |
| Unstriated muscle | عضلة لا إرادية تتألف من خلايا مستطيلة مدببة وليس من ألياف متوازية تشبه ألياف العضلة اللاإرادية ، توجد العضلات غير المخططة في جدران القناة الهضمية وفي الأجزاء الأخرى حيث تحدث الحركات اللاإرادية البطيئة. | عضلة غير مخططة |
| Upper austral zone | الحزام المناخي الانتقالي القاري ويقسم إلى المنطقة الرطبة الشرقية أو المنطقة الكارولينية وتسمى بالاسترالية السفلى. والمنطقة الغربية الجافة أو المنطقة السونورية العليا. | المنطقة الاسترالية العليا |
| Upper calypter | انظر Alar squama. | الغطاء الكاسي العلوي |
| Upper carboniferous period | هي الفترة السادسة وامتدت للفترة من 323-390 مليون سنة من الوقت الحالي وتعود للحقبة الباليوزية Palaeozoic era. | الفترة الكربونية العليا |
| Upper field | في الجناح الجلدي هي المساحة الشرجية. | المساحة العليا |
| Upper margin | في الجناح الجلدي هي الحافة المناظرة للحافة الشرجية للجناح. | الحافة العليا |
| Upper median area | انظر Areola. | المساحة الوسطى العليا |
| Upper radial | في حرشفية الأجنحة العرق الوسطي حسب (Comstock) وهو العرق الخامس حسب تسلسل العروق أو العرق المستقل حسب (Smith). | الکعبري العلوي |
| Upper sector of triangle | في الرعاشات هو القطاع الزندي حسب (Comstock). | القطاع العلوي للمثلث |
| Upper sonoran faunal area | وتشمل المنطقة الجافة لمعظم سهول شرق مونتانا ووايوما وجنوب غرب جنوب داكوتا وغرب نيراسكا وكنساس واولاهوما وتكساس وشرق كولورادو ونيومكسيكو وسهول كولومبيا وواشنطن. | حيوانات المنطقة السونورية العليا |
| Upside down flies | انظر Neurochaetidae. | الذباب المقلوب |
| Upsilon | الصلبية بشكل حرف Y والتي تدعم جاز اللسين Paraglossa في بعض حشرات ذات الجناحين ، أو تطلق على الشوكة Furca حسب (MacGillivray). | شكل حرف الـ Y |
| Uranidin | مادة ذات لون اصفر موجودة في حشرات غمدية وحرشفية الأجنحة. | مادة صفراء اللون |
| Uraniid moths | العث التابع لعائلة Uraniidae. | العث يورانيدي |
| Uraniidae | عائلة حشرية صغيرة تعود لرتبة حرشفية الأجنحة وفوق عائلة Uraniodea. | عائلة يورانيدي أو فراشيات مدغشقر |
| Urate cells | مصطلح يطلق على الخلايا الإخراجية للجسم الدهني وجدت في الحشرات التي لا تمتلك أنابيب مالبجي. | الخلايا البولية |
| Urban ecosystem | النظام البيئي للمدن والذي يتكون من الأبنية والطرق | نظام بيئة المدن |

| | | |
|----------------------|---|-----------------------------|
| Urban Entomology | ووسائل النقل والنباتات والحيوانات المرافقة للإنسان. فرع من علم الحشرات الذي يختص بدراسة الحشرات التي تعيش في المدن. انظر أيضاً : Agricultural Entomology و Applied Entomology. | علم حشرات المدن |
| Urceolate | | تشبه الجرة. |
| Ureter | القناة الناقلة للبول ، في الحشرات القناة الإخراجية لزوج من الأنابيب المالبجية. | الحالب |
| Uric acid | | حامض اليوريك. |
| Urinary vessels | أنابيب مالبجي ، كما تطلق على الغدد الشرجية. | الأوعية البولية |
| Urinogenital myiasis | نوع من التدويد يصيب المثانة من قبل يرقات الذباب التي تؤدي إلى حدوث نزيف وألم. | التدويد المثاني |
| Urite | وبالأخص تطلق على السطح البطني للعقلة البطنية. | العقلة البطنية |
| Urocyte | نوع من الخلايا في الجسم الدهني تخزن حامض اليوريا. | خلية اليوريا |
| Urogomphus | في يرقات بعض أنواع غمدية الأجنحة هي زائدة كيو تكلية ثابتة أو متحركة توجد على العقلة البطنية الطرفية. انظر أيضاً : Cercus و Pygostylus. | الذيل الشوكي |
| Uromere | تطلق على أي زائدة قديمة الشكل ترتبط بمنطقة البطن. | العقلة أو القطعة الذيلية |
| Uromorphic | لها شكل الذيل. | ذيلية الشكل. |
| Uropod | زوج من اللواحق البطنية النهائية في القشريات غالباً ما تكون فصية. | اللواحق الطرفية |
| Uropore | في الاكاروسات الفتحة الخارجية للقناة الإخراجية. | فتحة قناة البول |
| Uropygium | الذيل وضع البيض عندما تكون صغيرة وتبدو كامتداد لعقل البطن. | ذيل الفقا |
| Urosome | تطلق على منطقة البطن في بعض مفصليات الأرجل أو على الجزء الخلفي من الجسم. | قطعة ذيلية |
| Urosternite | انظر Urotergite. | الاسترنة البطنية |
| Urostylidae | عائلة حشرية تعود لرتبة نصفية الأجنحة وفوق عائلة Pentatomoidea. | عائلة بوروستيليدي |
| Urotergite | انظر Urosternite. | الترجة البطنية |
| Urstigmata | تطلق على زوج الثغور التنفسية في يرقات اللحم الواقع بين حرقتي الزوج الأول والثاني من الأرجل. | ايريسنكمتاتا |
| Urticant | تطلق على الشواك والشعيرات المفترزة لمواد مهيجة. | لاسعة أو مهيجة. |
| Urticaria | انظر Caltrop spines. | الاشواك اللاسعة |
| Urticarial | تستخدم لوصف الاشواك والشعيرات المحورة للسع. | لاسع |
| Urticating | | لاسع أو مهيج. |
| Urticating anthelid | <i>Anthela nicothoe</i> (Boisduval), Lepidoptera, Anthelidae. | الانثيليد اللاسعة |
| Urticating hairs | في بعض اليرقات وكاملات الحشرات تطلق على الشعيرات المرتبطة بالغدد الجلدية والتي من خلالها يتم إطلاق السموم. انظر أيضاً : Aerophore. | الشعيرات اللاسعة أو المهيجة |
| Urtication | | لسع أو حرقه. |
| Urzellen | انظر Prohemocyte and Microcyte. | ارزلين |
| -Us | نهاية تصنيفية تدل على أن جنس الكائن مذكر. | لاحقة |
| Ustulate | شبه محروق. | مسفوع |

| | | |
|---------------------------|---|---------------------------|
| Usurpation | استبدال الملكة المؤسسة للمستعمرة بملكة جديدة في بعض حشرات غشائية الأجنحة الاجتماعية. | إحلال أو استبدال |
| Uterine | يعود أو يختص بالرحم. | رحمي |
| Uterus | في الحشرات هو الجزء المتضخم من قناة البيض في الحشرات الولودة ، أحياناً تطلق على الجزء المتضخم من الجراب التناسلي عند اتصال قناة البيض به. الكيس الذي تفتح فيه القناة القاذفة. | الرحم |
| Uterus masculinus | | كيس الرحم |
| Utilitarian | | مفيد أو نافع. |
| Utriclar | تركيب يشبه الكيس أو الجراب. | كيسي أو حقائبي |
| Utricle | يطلق على المثانة. | كيس صغير |
| Utriculi brevicres | أكياس حويصلية صغيرة ترتبط مع الحويصلات المنوية في الصراصير وبعض الحشرات الأخرى. | الأكياس الحويصلية |
| Utriculi magores | أكياس حوصلية أو تراكيب أنبوبية ترتبط مع الحواصل المنوية في الصراصير وبعض الحشرات. | الأكياس الحويصلية الكبيرة |
| Utriculiform | انظر Utricular و Utriculoid. | تشبه الكيس الصغير |
| Utriculoid | تستخدم لوصف تركيب يشبه الكيس أو الجراب الصغير. انظر أيضاً : Bursiform و Crocifform. | كيسية |
| Utriculus | جراب صغير له علاقة بالرحم. | رحمي |
| Utrimque | متشابه الموقع على الجانبين. | مقابل |
| Uzelothripidae | عائلة حشرية تعود لرتبة هدبية الأجنحة Thysanoptera. | عائلة اوزيلوثريبيدي |
| Uzi fly | <i>Tricholyga bombycis</i> Beck <i>Exorista sorbillians</i> (Weidmann), Diptera, Tachnidae. | ذباب اوزي |

| | | |
|-------------------------------|--|-------------------------|
| V shaped notal ridge | حافة الهيكل الداخلي لترجة الصدر الأوسط أو الخلفي حيث تتفرج الأذرع إلى الخلف وتظهر أماكن انغمادها بشكل درز يفصل الصليبية الوسطية للترجة عن الصليبية الخلفية. | الحافة الترجية V |
| Vacuolate | تركيب ذو فجوات أو تجاويف صغيرة إما أن تكون فارغة أو تحوي على سوائل أو مواد صلبة. | فجوي |
| Vacuole | فراغ في السائتوبلازم الخلوي يحتوي على مواد بلورية أو قطرات من سائل أو مواد أخرى. | فجوة |
| Vacuolization | عملية تكوين الفجوات. | تكوين الفجوات |
| Vacuum trapping | ويتم باستخدام مصائد تعتمد على عملية شفط الأطوار الحشرية المختلفة من على النبات. | صيد بالشفط الهوائي |
| Vagabond crambus | <i>Agriphila vulgivaigella</i> (Clemens), Lepidoptera, Pyralidae. | الفراشة المتشردة الشرهة |
| Vagile | قادرة على الحركة أو الهجرة. | متحركة |
| Vagina | الغمد الذي يغطي أو يستقبل تركيب أو عضو آخر. أو هو تركيب أنبوبي يتكون من اتحاد قنوات البيض في الجهاز التناسلي ويكون مفتوحاً للخارج للسماح لمرور البيض إلى آلة وضع البيض ، المهبل أيضاً يستقبل العضو الذكري خلال عملية التزاوج. (الشكل 3-50) | المهبل |
| Vaginal | يعود أو يختص بالمهبل. | مهبل |
| Vaginal areoles | انظر <i>Disaloca</i> . | فجوات هوائية مهبلية |
| Vaginal disc | | قرص المهبل. |
| Vaginata | اسم يطلق على حشرات غمدية الأجنحة. | مغمدة |
| Vaginate | محاط بغمد. | مغمد |
| Vaginipennate | تستخدم لوصف الأجنحة الغمدية أو المغطاة بغمد صلب. | غمدي الجناح |
| Vaginula | انظر <i>Gonostylus</i> . | غمد آلة وضع البيض |
| Vagrant grasshopper | <i>Schistocerca nitens</i> (Thunberg), Orthoptera, Acrididae. | نطاط الحشائش المتشرد |
| Vagus | أو الجهاز العصبي السمبثاوي. | حشوي |
| Vagus nerve | تطلق على عصب العقدة العصبية فوق المريئية. | العصب الحشوي |
| Vahlkampfia mellificae | انظر <i>Malpighamoeba</i> . | الأميبا المالبيجية |
| Vain name | انظر <i>Nomen vanum</i> . | اسم عبثي |
| Valgate | حشوة القدم. | أحنف |
| Valid name | اسم مرتبة تصنيفية صحيح من ناحية التسمية ومعترف بصحته في ضوء أسس علم الحيوان. | اسم صحيح |
| Validation | عملية جعل الاسم قانونياً أو شرعياً. | إضفاء الشرعية |
| Valva | صليبتان جانبيتان تغطيان آلة وضع البيض عندما لا تكون في وضع الاستخدام ، كما تسمى Harpagones أو الملاقط التناسلية. | مصراع |
| Valvate | تعود أو تختص بتركيب معلق أو متمفصل بحافة | مصراعية أو صمامية |

| | | |
|-----------------------|--|-----------------------|
| | واحدة ، أو هو تركيب يشبه الصمام. انظر أيضا : Imbricate | |
| Valve | غطاء يفتح باتجاه واحد. في حشرات نصفية الأجنحة الصليبية المثثة إلى الخلف من العقلة البطنية الأخيرة. في حشرات مستقيمة الأجنحة واحدة من القطع المتقرنة لآلة وضع البيض. في حشرات حرشفية الأجنحة هي المقابض التناسلية. في حشرات غشائية الأجنحة هي اللوحة المقسمة التي تشبه الجاليا للفك السفلي. | صمام أو مصراع |
| Valve of operculum | انظر Operculum. | صمام الغطاء |
| Valves of the heart | الصمامات الداخلية للقلب والتي تشبه الفصوص وتقع بين حجرات القلب كما في بعض حشرات ذات الجناحين. | صمامات القلب |
| Valvifer | الصليبيات القاعدية لآلة وضع البيض وتضم الصمام الأول والثاني للذان يقعان على العقلة البطنية الثامنة والتاسعة على التوالي. | حامل الصمام |
| Valvula | صمام صغير. | صميم |
| Valvular | يعود أو يختص بالصمام الصغير. | صمامي |
| Valvular process | في الرعاشات هي النتوء الرفيع غير المعقل على قمة كل صمام تناسلي. | النتوء الصمامي |
| Van duzee treehopper | <i>Vanduzee segmentata</i> (Fowler), Hemiptera, Membracidae. | قفاز الأشجار فان دوزي |
| Van't Hoff's rule | قاعدة أو قانون مبني على الملاحظة يقول ضمن الحدود المناسبة للحرارة فإن نسبة الأيض في الكائن الحي تتضاعف 2-3 مرات مع كل ارتفاع أو زيادة في درجة الحرارة بمقدار عشرة درجات ويسمى هذا القانون Q 10 rule. | قاعدة فانت هوف |
| Vanda thrips | <i>Dichromothrips corbetti</i> (Priesner), Thysanoptera, Thripidae. | ثرمس الفاندا |
| Vanella | تطلق على التحورات غير المنفصلة للأجزاء القريبة من الأجنحة ، وقد أطلق هذا الاسم قبل تسمية العروق. | فانيلا |
| Vanhorniids parasites | طفيليات من غشائية الأجنحة التابعة لعائلة Vanhorniidae. | طفيليات فانورنيدي |
| Vannal fold | انظر Plica Vannalis. (الشكل 21-2) | الثنية الخلفية |
| Vannal region | منطقة الجناح التي تضم العروق الخلفية أو العروق المرتبطة بالصليبية الإبطية الثالثة وعندما تكون هذه المنطقة كبيرة فأنها تنفصل عن المنطقة الأمامية للجناح Remigium بواسطة الثنية أو الطية الخلفية وعادة تكون المساحة المتسعة المروحية للجناح. انظر أيضاً : Axillary region و Jugal region و Remigium. | المنطقة الخلفية |
| Vannal vein | أي عرق من العروق الذي ترتبط قاعدته بالصليبية الإبطية الثالثة للجناح ، ويشغل المنطقة الخلفية للجناح. أو هي العروق الشرجية ما عدا العرق الشرجي الأول ، العرق خلف الزندي حسب (Snodgrass). | العرق الخلفي |
| Vannus | يطلق على التوسع الذي يشبه المروحة للجزء الخلفي | مروحية |

| | | |
|--------------------------------------|---|------------------------------------|
| | من جناح الحشرة. انظر أيضاً : Vannal region . | |
| Variable cutworm | <i>Agrotis porphyricollis</i> Guenee, Lepidoptera, Noctuidae. | الدودة القارضة المتغيرة |
| Variable ladybird | <i>Coelophora inaequalis</i> (Fabricius), Coleoptera, Coccinellidae. | الدعسوقة المتغيرة |
| Variable oak leaf caterpillar | <i>Heterocampa manteo</i> (Doubleday), Lepidoptera, Notodontidae. | يرقة ورقة البلوط المتغيرة |
| Variable shield bug | <i>Kapunda triughtoni</i> (Distant), Hemiptera, Pentatomidae. | البقة المدرعة المتغيرة |
| Variant spellings | وجود أكثر من تهجئة لاسم المرتبة التصنيفية. | تهجئات مختلفة |
| Variation | التباين في الفعل والعمل والظروف. في علم الوراثة التباين المظهري المرتبط بالجينات كاللون والشكل أو الهيئة. في التصنيف هو مجموع التباين عن المتوسط العام للصفة المرتبطة بأفراد مرتبة تصنيفية معينة. | تباين |
| Varicolored wasps | | زنابير متباينة الألوان. |
| Varicose | تطلق على العروق أو الأوعية التي تتوسع بشكل غير منظم. | توسع |
| Varied carpet beetle | <i>Anthrenus verbasci</i> (Linnaeus), Coleoptera, Dermestidae. | خنفساء السجاد المتغيرة أو المبرقشة |
| Variegated carpet beetle | انظر Varied carpet beetle . | خنفساء السجاد المتغيرة |
| Variegated cutworm | <i>Peridroma saucia</i> (Hubner), Lepidoptera, Noctuidae. | الدودة القارضة المبرقشة |
| Variegated grape leafhopper | <i>Erythroneura variabilis</i> Beamer, Hemiptera, Cicadellidae. | قفاز أوراق العنب المبرقش |
| Variegated mud loving beetles | انظر Heterocerdae . | خنفسا الطين المبرقشة |
| Variegated ragweed beetle | <i>Zygogramma bicolorata</i> Pallister, Coleoptera, Chrysomelidae. | خنفساء الرجيد المبرقشة |
| Variegation | التباين في التلوين. | التبرقش |
| Variety | اصطلاح اطلق اصلاً دون تمييز على الأشكال المختلفة دون النوع ، أفراداً أو جماعات (أي النوعات) وفي الاستعمال الحديث يقتصر عادة على التصنيفات غير المتصلة داخل نطاق جماعة واحدة مترابطة. | صنف |
| Variola | تستخدم لوصف تركيب أو سطح فيه حفر صغيرة تشبه آثار الجدري. | جدري خفيف |
| Variolate | ذو حفر صغيرة تشبه الإصابة بالجدري. | مجرد |
| Variorum notae | طبعة من كتاب تضم تعليقات بأقلام عدد من النقاد. | طبعة منقحة |
| Varroa mite | <i>Varroa jacobsoni</i> (Oudemans), Acari, Varrodae. | حلم الفاروا |
| Vas deferens | أحد القنوات الجانبية للجهاز التناسلي الذكري. (الشكل 46-1 و2) | الوعاء الناقل |
| Vas efferens | أحد القنوات القصيرة التي تصل الأنبوبة المنوية في الخصية مع الوعاء الناقل وينظر عنق الأنبوبة المبيضية في الأنثى. (الشكل 46-2) | الوعاء المصدر |
| Vasa mucosa | انظر Malpighian tubules | انبيبات مالبيجي. |
| Vascular | يعود أو يختص بالأوعية الدموية. | وعائي |

| | | |
|------------------------------|---|---------------------------|
| Vasculum | | وعاء. |
| Vasiform | | شكل المزهريّة. |
| Vasiform orifice | في حشرات عائلة Aleyrodidae تطلق على الفتحة البيضوية أو شبه الدائرية الموجودة على السطح الظهري للعقلة البطنية الأخيرة. | الفتحة المزهريّة |
| Veaparium | العش الطبيعي أو الاصطناعي لمستعمرة زنابير عائلة Vespidae. | عش زنابير الفيسبيد |
| Vebtral gland | نسيج غدي أصم يوجد في المنطقة الخلفية للرأس ويمكن مقارنتها بالغدد الصدرية الأمامية للحشرات الأخرى وتفرز هرمونات النمو. | الغدة السفلية |
| Vector | أي حيوان مفصلي الأرجل الذي يحمل مسببات المرضية إلى العائل الفقري أو أي كائن ناقل للطفيل إلى العائل. | ناقل |
| Vector competence | هناك عدد من الشروط التي ينبغي توفرها في الناقل ليكون مؤهلاً لنقل المسبب المرضي وهي أولاً: العزل المختبري المنتظم للمسبب المرضي من العائل. ثانياً: انتشار الناقل وتداخله مع مجموع الأفراد المريضة. ثالثاً: البحث عن العائل وامتصاص الدم أو العصارة يتزامن مع حدوث المرض. رابعاً: تباين حدوث المرض تبعاً لاختيار العائل. خامساً: ملاحظة قدرة الناقل في المختبر على نقل المسبب المرضي. | أهلية الناقل |
| Vector potential | قدرة الكائن من مفصليات الأرجل على نقل المسبب المرضي من عائل لآخر. | كفاءة الناقل |
| Vedalia beetle | <i>Rodolia cardinalis</i> (Mulsant), Coleoptera, Coccinellidae. | خنفساء الفيداليا |
| Vegetable leafhopper | <i>Austroasca viridigrisea</i> (Paoli), Hemiptera, Cicadellidae. | قفاز أوراق الخضراوات |
| Vegetable leafminer | <i>Liriomyza satvae</i> Blanchard, Diptera, Agromyzidae. | ناخرة أوراق الخضراوات |
| Vegetable spider mite | <i>Tetranychus neocaledonicus</i> (Andre), Acari, Tetranychidae. | حلم الخضراوات العنكبوتي |
| Vegetable weevil | <i>Listroderes difficilis</i> Germar, Coleoptera, Curculionidae. | سوسة الخضراوات |
| Vein | تغلظ أنبوبي في الجناح ينطلق من قاعدة الجناح ويتفرع طرفياً. | عرق |
| Veinlet | أي عرق صغير يوجد في جناح الحشرة وعادة يقع بين العروق الطولية الرئيسية. | عريق |
| Velliidae | أو عائلة ماشيات الماء عريضة الأكتاف أو عائلة صراصير الماء وتعود لرتبة نصفية الأجنحة وفوق عائلة Gerroidea. | عائلة فيليدي أو البرقعيات |
| Vellus | شعر ناعم يبقى على الجسم حتى مرحلة البلوغ. | زغب |
| Velocipedidae | عائلة حشرية صغيرة تعود لرتبة نصفية الأجنحة وفوق عائلة Cimicoidea. | عائلة فيلوسبيديدي |
| Velum | زائدة غشائية للمهماز الموجود على قمة ساق الرجل الأمامية ، في حشرات شبكية الأجنحة هي زوج الزوائد الناشئة من السطح الظهري للقبالة المنوية ، | غشاء أو لهاة |

| | | |
|-------------------------|--|-----------------------------|
| | في حشرات رتبة Siphonaptera القوس المتضخم للجدار الظهري للقضيب. | |
| Velum penis | الغطاء الغشائي الرقيق لقضيب الذكر ، كما يطلق على التراكيب التي تشبه الدرع وتحيط بالقضيب. | لهأة أو غشاء القضيب |
| Velutinous | تستخدم لوصف تركيب قطيقي المظهر والملمس أو مغطى بشعيرات كثيفة جداً. | قطيقي |
| Velvet ants | انظر Mutilidae. | النمل القطيقي أو المخملي |
| Velvet bean caterpillar | <i>Anticarsia gemmatatis</i> (Hubner), Lepidoptera, Noctuidae. | يرقة الفاصوليا القطيفية |
| Velvet shore bugs | انظر Ochteridae. | بق الساحل القطيقي |
| Velvet water bugs | انظر Hebridae. | بق الماء المخملي أو القطيقي |
| Velvet worms | انظر Onychophora. | الديدان القطيفية |
| Vena | | عرق. |
| Vena arcuata | العرق الإصبعي الأول. | العرق المقوس |
| Vena cardinalis | العرق الإصبعي الثاني وعادة يظهر كفرع قاعدي من العرق الإصبعي الأول أو Vena arcuata. | العرق الأساسي أو الرئيس |
| Vena dividens | في بعض حشرات مستقيمة الأجنحة العرق الثانوي الذي يقع في الثنية بين المنطقة الأمامية والخلفية للجناح. أو هو العرق المقعر الزندي عندما يمتد في الميزاب الذي يقسم المنطقة الصولجانية للجناح Clavus عن بقية الجناح في الصراصر. أو هو العرق الطولي للجناح الخلفي الذي يحدد المنطقة الشرجية للجناح. | العرق القاسم |
| Vena media | | العرق الوسطي. |
| Vena plicate | في أجنحة حشرات جلدية الأجنحة العرق الذي ينطوي عنده الجناح. | الطية أو الثنية العرقية |
| Vena spuria | في ذباب عائلة Syrphidae التغلض الذي يشبه العرق لغشاء الجناح بين العرق الكعبري والعرق الوسطي. ويسمى أيضاً Spurious Vein. | العرق الكاذب |
| Venation | تطلق على نظام تعريق الأجنحة الكامل في الحشرات. يسمى أيضاً Neuration. | تعريق |
| Venom | مركبات سامة تصنع في خلايا الغدد الإفرازية وتحقن في كائن آخر. | سم |
| Venomous | تستخدم لوصف كائن يمتلك غدد سامة أو كائن سام. | سام |
| Venose | زوائد أو تراكيب مجهزة أو مزودة بعروق أو ذات علامات تشبه العروق. تعود للعروق. | متعرق ، ذو عروق |
| Venplica | تطلق على الطية أو الثنية الموجودة في الاسترنة. | الثنية الاسترنية. |
| Vent | تطلق على فتحة الشرج. | الشرج. |
| Venter | الجهة البطنية للعقلة، البطن، أو السطح السفلي للبطن. | بطن |
| Ventilation | عملية نشطة يتم خلالها تحريك أو تدوير الهواء داخل الجسم عبر الفتحات التنفسية والتوصيلات الهوائية المتصلة بها. انظر أيضاً : Active ventilation و Passive suction و Auto ventilation و ventilation. | تهوية |
| Ventilation tracheae | تطلق على القصبات الهوائية بشكل عام. | قصبات التهوية. |
| Ventose | | منتفخ أو منفوخ. |

| | | |
|---------------------------------------|---|-----------------------------------|
| Ventrad | انظر — Basad و Apicad و Anteriad و Centrad و Cephalad و Craniad و Dextrad و Dextrocephalad و Dextrocaudad و Distad و Dorsad و Ectad و Entad و Laterad و Mesad و Mediad و Neurad و Orad و Proximad و Rostrad و Sinistrad و Sinistrocephalad و Sinistrocaudal | باتجاه البطن |
| Ventral | يعود أو يختص بالسطح السفلي لمنطقة البطن. (الشكل 1) | بطني |
| Ventral adductor muscle | (الاشكال 53 و 54) | عضلة مقربة بطنية. |
| Ventral appendix | في حشرات غشائية الأجنحة تطلق على الجزء القريب من الفرع البطني للأذرع التناسلية. | الملحق البطني |
| Ventral bridge of penis valves | في حشرات غشائية الأجنحة تطلق على الصليبية المقوسة البطنية الموجودة بين قواعد مصاريع القضيب. | القوس البطني لمصاريع القضيب |
| Ventral cervical lamina | تطلق على اللوحة الصغيرة الموجودة في الجهة البطنية للغشاء الذي يربط الرأس بالصدر. (الشكل 18) | الرقاقة أو اللوحة العنقية البطنية |
| Ventral cervical plates | ألواح العنق من الجهة السفلية أو البطنية. | صفائح عنقية بطنية |
| Ventral chain | الحبل العصبي الممتد فوق استرنات البطن. | الحبل العصبي البطني. |
| Ventral chitinous process | انظر Ventral thickening. | التغلظات البطنية |
| Ventral comb | في حشرات رتبة Trichoptera صف مستعرض من الأسنان الدقيقة على البطن. | المشط البطني |
| Ventral diaphragm | حاجز متباين السمك يمتد أفقياً عبر تجويف البطن فوق عقد الحبل العصبي ، ومن الممكن أن يمتد من الرأس وحتى نهاية البطن. انظر أيضاً : Dorsal diaphragm. (الأشكال 33 و 35-1) | الحاجز البطني |
| Ventral face of the leg | في حشرات ذات الجناحين الوجه السفلي للرجل عندما تمتد جانبياً أو عمودياً على المحور الطولي للجسم. | الوجه البطني أو السفلي للرجل |
| Ventral femur carina | انظر Dorsal femur carina. (الشكل 28) | الحافة البطنية للفخذ |
| Ventral glands | في حشرات المجموعة Coccids انظر Genacerores. | الغدد البطنية |
| Ventral gonocoxal bridge | في حشرات غشائية الأجنحة الصليبية المقوسة القاعدية بين الحراقف التناسلية Gonocoxites. | قنطرة الحرقفة التناسلية البطنية |
| Ventral groove | في حشرات عائلة Pentatomidae الميزاب الوسطي الطولي على البطن. | الميزاب البطني |
| Ventral grouped glands | في حشرات المجموعة Coccids انظر Genacerores. | الغدد البطنية المتجمعة |
| Ventral heart | انظر Ventral diaphragm. | الوعاء البطني |
| Ventral muscles | في الحشرات العضلات التي تمتد طولياً وتتصل بالثنيات بين العقلية أو الحواجز بين العقلية. | العضلات البطنية |
| Ventral nerve cord | ويتكون من سلسلة من العقد العصبية تقع في أسفل | الحبل العصبي البطني |

| | | |
|---------------------------------|--|--------------------------------------|
| | الحلقات الصدرية والبطنية وتتصل مع بعضها بواسطة زوج من الروابط العصبية تبدأ من الحلقة الخلفية التالية للعقدة تحت المريئية وتقع العقد الثلاثة الأولى في الصدر بحيث يكون في كل حلقة صدرية عقدة عصبية وتعرف في مجموعها بالعقد العصبية الصدرية بينما تقع بقية العقد في البطن وتسمى بالعقد البطنية. (الأشكال 33 و 1-35 و 1-39) | |
| Ventral perineural sinus | التجويف الذي يمتد فيه الحبل العصبي البطني. | تجويف عصبي بطني. |
| Ventral pharyngeal gland | في نحل العسل تطلق على الصف المستعرض من الخلايا والتي تفتح في أسفل البلعوم بين قنوات الغدد البلعومية الجانبية. | الغدة البلعومية البطنية |
| Ventral pilacerores | في حشرات المجموعة Coccids الحزمة المستمرة من فتحات الغدد الشمعية المحمولة على امتدادات كيو تكلية على الأجزاء الجانبية والبطنية. | فتحات الغدد الشمعية المحمولة البطنية |
| Ventral plate | تطلق على طبقة الخلايا العمادية من الطبقة الجرثومية الواقعة في الجهة البطنية للبيضة والتي ستصبح فيما بعد حزمة جرثومية. | الصفحة البطنية |
| Ventral plates | في حشرات المجموعة Coccids صفائح كيس البيض التي تفرز من قبل فتحات الغدد الشمعية Pilacerores لكيس البيض. | الصفائح البطنية |
| Ventral prolegs | الأقدام الأولية الموجودة في منطقة البطن لبعض اليرقات. (الشكل 1-58) | الأقدام الأولية البطنية |
| Ventral ptyche | في حشرات غشائية الأجنحة الطية الوسطية في الغشاء الجلدي للأذرع التناسلية ، كما تطلق على الحد البطني لميزاب البيضة. انظر أيضاً : Crepidium و Examinium. | الطية أو الثنية البطنية |
| Ventral ramus | | فرع بطني. |
| Ventral scale | في عويلة Diaspinae هو الجزء السفلي لكيس العذراء المحصور بين الحشرة والنبات. | الحرشفة البطنية |
| Ventral scars | انظر Discaloca. | الندب البطنية |
| Ventral shield | في الاكاروسات تطلق على اللوحة الاسترنية الواقعة في منطقة مؤخر الجسم. (الشكل 8) | الدرع أو اللوحة البطنية |
| Ventral sinus | تجويف الجسم الذي يقع أسفل الحاجز البطني والذي يضم الحبل العصبي البطني. | الجيب البطني |
| Ventral spine | في حشرات عائلة Pentatomidae نتوء يشبه الشوكة ينشأ من مقدم العقلة البطنية الأولى أو الثانية متجهة باتجاه الرأس. | الشوكة البطنية |
| Ventral stylet | في القمل يطلق على الزوج السفلي من الرماح والتي تتصل قاعدياً بكيس الرمح. | الرمح البطني |
| Ventral suckers | ممصات وجدت في حوريات العمر الثاني للحلم الاكاريدي والتي تسمى Hypopus وهو طور انتقالي يستخدم مفصليات الأرجل والحيوانات الفقرية للانتقال حيث يرتبط بالناقل باستخدام الممصات البطنية. | الممصات البطنية |
| Ventral sutures | الخطوط المحززة بين حلقات أو عقل البطن. | الدروز البطنية |
| Ventral thickening | في حشرات المجموعة Coccids التغلضات الطولية الواضحة على الجزء الجانبي للجهة البطنية لغطاء البيضة Operculum. | التغلضات البطنية |

| | | |
|-----------------------------------|---|------------------------------|
| Ventral trachea | القصبه الهوائية للعقل البطنية والتي تنشأ من الفتحة التنفسية. (الشكل 35-1) | القصبه الهوائية البطنية |
| Ventral trachea commissure | الرباط الذي يمر أسفل الحبل العصبي البطني ليصل بين القصبات الهوائية الطولية. | الرباط القصبي البطني |
| Ventral tracheal trunk | الجذع القصبي البطني الطولي الذي يوحد سلسلة القصبات البطنية. | الجذع القصبي البطني |
| Ventral tube | في الكولمبولاً ، أنبوبة تظهر من الجانب البطني للعقلة البطنية الأولى. | الأنبوبة البطنية |
| Ventrianal shield | لوحة مكونة من اندماج اللوحة البطنية باللوحة الشرجية. | اللوحة البطنية الشرجية |
| Ventricle | الفراغ أو التجويف الذي يستقر فيه الوعاء الظهري. | حجرة القلب أو الوعاء الظهري. |
| Ventricose | عادة أي تركيب أو عضو منتفخ من جهة البطن. كبير المعدة أو البطن. | منتفخ |
| Ventricular | يعود أو يختص بالمعدة. | معدى |
| Ventricular ganglion | العقدة العصبية المغذية لأعصاب المعدة. | العقدة العصبية المعدية. |
| Ventricular valve | الطية الدائرية الصغيرة أو حلقة من خلايا طويلة تنشأ من الحافة الخلفية للطبقة الطلائية للمعي الأوسط وذات ميكانيكية غلق. | صمام المعدة |
| Ventriculus | المعدة الحقيقية في الحشرات. | المعدة |
| Ventriloquial | تستخدم لوصف حشرات مستقيمة الأجنحة التي تطلق أصوات يبدو كأنها تصدر من موقع آخر غير المصدر الاعتيادي لإنتاج الصوت. | تكلم بطني |
| Ventrimeson | الخط الوسطي المفترض الذي يمتد على طول السطح السفلي للجسم. | وسط البطن |
| Ventrite | الجزء البطني المتصلب من عقل الجسم. أو الجهة البطنية أو السفلية لأي عقله من عقل الجسم. | بطن |
| Ventroapical femur lobe | (الشكل 28). | الفص البطني الطرفي للفخذ |
| Ventrocephalad | أي باتجاه الأسفل وإلى الأمام. | بطني رأسي |
| Ventrocoxa | انظر Dorsocox (الشكل 27) | الجهة البطنية للحرقفة |
| Ventrodorsad | أي الاتجاه من الأسفل إلى الأعلى. | بطني ظهري |
| Ventrolateral | أي باتجاه البطن وإلى الجانب. | بطني جانبي |
| Ventrolateral femur clavus | (الشكل 28). | حافة الفخذ البطنية الجانبية |
| Ventrovalvulae | الصمامات البطنية لآلة وضع البيض. | الصمامات البطنية |
| Venules | أفرع العروق الرئيسية لجناح الحشرات. | العريقات |
| Veraculose | ذو ثآليل أو نتوءات صغيرة مستديرة الشكل. | مثائل |
| Verbena bud moth | <i>Endothenia hebesana</i> (Walker), Lepidoptera, Tortricidae. | عثة برعم رعي الحمام |
| Verdigris | صدأ النحاس الذي يتراكم على أجسام عينات الحشرات في المتاحف خاصة حول دبابيس التصيير. | الصدأ أو الزنجار |
| Vere | | الحقيقة. |
| Vermian | | دودي الشكل. |
| Vermicular | | دودية. |
| Vermicule | | دودة صغيرة. |

| | | |
|-----------------------------------|--|---------------------------------|
| Vermicyte | نوع من خلايا الدم أو الهيموليمف وتكون طويلة الشكل كالوددة ذات سايتوبلازم محبب. | خلية دودية |
| Vermiform | انظر Eruciform و Filiform و Flagelliform و Fusiform. | دودية الشكل |
| Vermiform cell | انظر Plasmacyte. (الشكل 34-7) | خلية دودية الشكل |
| Vermileonidae | أو عائلة ديدان الأسود وتعود لرتبة ذات الجناحين. | عائلة فيرميليونيدي |
| Vermipsyllidae | عائلة حشرية صغيرة تعود لرتبة Siphonaptera وفوق عائلة Ceratophylloidea. | عائلة فيرميبسيليدي |
| Vernacular name | التحديد العامي لمرتبة تصنيفية. | اسم دارج |
| Vernal | تطلق على الظواهر الحيوية التي تحدث في فترة الربيع. | ربيعي |
| Vernal dormancy | السكون الذي يحدث في موسم الربيع. | سكون ربيعي |
| Vernantia | نوع الجليد القديم. | الانسلاخ |
| Verriculate | ذو مجموعة من الخصل الشعرية المتوازية. | مغطى بالثآليل ، مثائل |
| Verricule | خصلة كثيفة من شعر منتصب. | ذات خصل أو ثآليل |
| Verruca | في يرقات حرشفية الأجنحة مجموعة من الشعيرات الشعاعية توجد على صليبية مرتفعة. انظر أيضاً : Chalaza و Pinaculum و Scolus. كما تطلق أيضاً على الثالولة التي تشبه النتوء. | ثالولة أو خصلة |
| Verrucate | يستخدم لوصف الزركشات الموجودة على سطح الكيوتكل. انظر أيضاً : Alveolate و Baculate و Clavate و Echinata و Favose و Gemmate و Psilate و Punctate و Reticulate و Rugulate و Scabrate و Shagreened و Smooth و Striate. | مثائل أو مخصل |
| Versatile | يعود لتركيب يتحرك بحرية لجميع الاتجاهات. | تطلق الحركة |
| Versicoloured | يستخدم لوصف تركيب متعدد الألوان أو يعود لشيء متغير اللون وتكتب أيضاً : Versicolorate و Versicoloratus و Versicolourous. | متغير اللون |
| Versonian cell | وتسمى أيضاً Verson's cell. انظر أيضاً : Apical cell. | خلية فيرسونيان أو الخلية القمية |
| Versonian glands | تطلق على غدد طبقة بشرة يرقات حرشفية الأجنحة التي تكون سائل الانسلاخ. | غدد فيرسونيان |
| Verson's cell | انظر Versonian cell. | خلية قمية |
| Vertebra | | فقرة. |
| Vertebral | له عمود فقري أو يعود للفقاريات. | فقاري |
| Vertebrata | انظر Invertebrata. | الفقريات |
| Vertex | أعلى الرأس بين العيون المركبة. انظر أيضاً : Crown و Face و Frons و Gena. | قمة الرأس |
| Vertexal | يعود أو يختص بقمة الرأس. | تابع لقمة الرأس |
| Vertical bristles | في حشرات ذات الجناحين زوجين من الأشواك ، زوج داخلي وآخر خارجي يقعان خلف الزوايا العليا والداخلية للعيون المركبة وتسمى أيضاً Vertical. | الأشواك القمية |
| Vertical cephalic bristles | انظر Vertical bristles. | أشواك قمة الرأس |
| Vertical | التقسيم المبني على التكوين التاريخي لانتظومات أو | تقسيم رأسي أو عمودي |

| | | |
|------------------------------|--|------------------------------|
| classification | مجاميع من الكائنات كما تظهره التسجيلات الحفرية ونقلها عن Simpson هو التقسيم الذي يربط بين انظومات السلف والخلف ويفصل بين الانظومات التي يعاصر بعضها بعضاً والتي تحيد عن سلف عام. | |
| Vertical furrows | في حشرات غشائية الأجنحة ، تطلق على أجزاء من ميازيب قرن الاستشعار الواقعة في الجهة الظهرية للرأس وتمتد من قرب العيون البسيطة لغاية مؤخر الرأس. | الميازيب القمية |
| Vertical margin | في حشرات ذات الجناحين الحد بين الوجه والقفأ. | الحافة القمية |
| Vertical orbit | الحافة الملاصقة للجهة الظهرية للعين المركبة. | المدار القمي |
| Vertical transmission | في علم الحشرات الطبية ، مرور أو انتقال المسبب المرضي من الآباء إلى الذرية وتسمى Transovarial transmission أو انتقاله بين الأطوار أو الأعمار المختلفة للجيل الواحد وتسمى Transstadial transmission. انظر أيضاً : Horizontal و Circuitous transmission transmission. | النقل العمودي |
| Vertical triangle | انظر Ocellar triangle. | مثلث قمة الرأس |
| Verticil | تطلق على الشعيرات الطويلة والرفيعة والتي لها القدرة على الالتفاف ، كما في شعيرات قرون الاستشعار للعديد من الحشرات. | الملتفة |
| Verticilate | تستخدم لوصف طريقة ترتيب الشعيرات. | ملتفة |
| Vesica | في حرشفية الأجنحة ، الجزء الطرفي من القضيب وتكون غشائية وقابلة للانقلاب والتوسع خلال عملية التلقيح. انظر أيضاً : Preputial membrane . (الأشكال 1-49 و 50) | مثانة |
| Vesicant | تحدث بثرات في جلد الإنسان. | مثير |
| Vesicant beetle | خنافس تطلق بعض المواد الحارقة تسبب ظهور بثرات على الجلد. | الخنفساء المنقطة أو المبتثرة |
| Vesicle | كيس صغير أو مثانة ، أو عضو قابل للتوسع لإطلاق روائح أو افرازات كما في بعض الخنافس واليرقات. | مثانة أو حويصلة |
| Vesicle of penis | في الرعاشات ، كيس ذو جدران كايثينية مرتبطة بالاسترنة خلف القضيب. | حويصلة القضيب |
| Vesicula seminalis | في الجهاز التناسلي الذكري كيس متضخم في الأنبوبة الناقلة للحيامن المنوية وتخزن فيه الحيامن المنوية ، وتسمى أيضاً Seminal vesicle. | الحويصلة المنوية |
| Vesicular | يتكون أو يختص بالتركيب الحوصلي أو المثاني. | حوصلي أو مثاني |
| Vesiculate | ذو حوصلة أو مثانة صغيرة. | محوصل |
| Vesiculate larva | وهي تشبه يرقات غشائية الأجنحة فيما عدا جدار المستقيم الذي ينبعج إلى الخارج ليكون ما يشبه الحوصلة الكروية الشكل عند نهاية البطن كما في يرقات بعض أنواع عائلة Braconidae . (الشكل 59) | اليرقة الحويصلية أو المثانية |
| Vesiculose | ذو حوصلات صغيرة. | حوصلي |
| Vespidae | أو عائلة الزنابير ، أو عائلة الزنابير الخزافة أو زنابير الورق أو عائلة الزنابير الصفراء وتعود لرتبة غشائية الأجنحة وفوق عائلة Vespoidea . | عائلة فيسبدي |

| | | |
|-----------------------------|---|-------------------------------------|
| Vespiform thrips | <i>Franklinthrips vespiformis</i> (Crawford), Thysanoptera, Aeolothripidae. | ثربس فيسيفورم أو الثربس الزنبوري |
| Vespoidea | وتعود لرتبة غشائية الأجنحة وتضم العوائل الآتية : Eumenidae و Bradynobaenidae و Pompillidae و Mutilidae و Formicidae و Sapygidae و Ropalosomatidae و Sierolomorphidae و Scoliidae و Tiphidae و Vespidae . | فوق عائلة فيسبويديا |
| Vestibule | الفراغ المحيط بألة وضع البيض والمتكون من ارتفاع حافات العقل البطنية المحيطة بألة وضع البيض. | دهليز أو ردهة |
| Vestibulum | تجويف الأعضاء التناسلية الخارجية الموجودة فوق استرنة العقلة البطنية السابعة عندما تمتد الاسترنة إلى العقلة الثامنة. (الشكل 50) | دهليز أو ردهة |
| Vestige | عضو أو جزء أو تركيب صغير أو مختزل بالمقارنة بعضو مشابه ، أو قد تطلق على بقايا عضو أو تركيب انتهت وظيفته أو لم تعد هناك حاجة له. انظر أيضاً : Rudimentary. | ضمور أو اختزال |
| Vestigial | تستخدم لوصف تركيب أو زائدة مختزلة أو أثرية. | ضامر أو مختزل |
| Vestiture | غطاء السطح ، في الحشرات تطلق على غطاء سطح جسم الحشرة المكون من الحراشيف أو الشعيرات. | كساء أو ثوب |
| Vetch bruchid | <i>Bruchus brachialis</i> Fahraeus, Coleoptera, Bruchidae. | بروشيد البيقية |
| Veternary entomology | فرع من علم الحشرات يختص بدراسة ومكافحة الحشرات التي تصيب الحيوانات. انظر أيضاً : Applied و Agricultural entomology و Medical entomology . | علم الحشرات البيطرية |
| Vexans mosquito | <i>Aedes vexans</i> (Meigen), Diptera, Culicidae. | بعوضة فيكسان |
| Vexillate | | حامل أو لواء أو علم. |
| Vexillum | في حشرات رتبة Siphonaptera الزائدة الجانبية القمية الظهرية على استرنة العقلة البطنية السادسة. في حشرات غشائية الأجنحة تطلق على الامتداد الموجود على قمة رسغ الرجل في بعض الحشرات ذات الأرجل المكيفة للحفر. | علم أو لواء |
| Viability | مصطلح يستخدم للتعبير عن حيوية البيض أي نسبة الفقس أو حيوية الخلايا في الزراعة النسيجية للإشارة إلى نسبة الخلايا الحية في المزرعة. | حيوية |
| Vianaididae | عائلة حشرية من رتبة نصفية الأجنحة وتعود لفوق عائلة Tingoidea . | عائلة فيانيددي |
| Vibrant | ذو حركة اهتزازية سريعة. | مهتز ، مرتج |
| Vibratile | يعود لتركيب ذو حركة اهتزازية. | اهتزازي |
| Vibrissa | شعرات أو شوكات منحنية في بعض حشرات ذات الجناحين تقع بين الشوارب وقرون الاستشعار. | شعرة البوز |
| Vibrissal angles | في حشرات ذات الجناحين الزوايا المتكونة بواسطة حواف الوجه فوق حافة الفم مباشرة. | زوايا البوز |
| Vibrissal ridges | في حشرات ذات الجناحين حافتين واحدة على كل جانب إلى الداخل من اذرع الدرز الجبهي ، وتسمى أيضاً Facial ridges. | حواف البوز |

| | | |
|---------------------------------|---|--------------------------------|
| Viburnum aphid | <i>Aphis viburniphila</i> Patch, Hemiptera, Aphididae. | من الفيورنم |
| Viburnum leaf beetle | <i>Pyrrhalta humeralis</i> (Chen), Coleoptera, Chrysomelidae. | خنفساء ورق الفيورنم |
| Viburnum whitefly | <i>Aleurotrachelus jelinekii</i> (Frauenfeld), Hemiptera, Aleyrodidae. | ذبابة الفيورنم البيضاء |
| Vicariance biogeography | في التحليل الجغرافي الحيوي تعني أن الانتشار الحالي لمرتبة تصنيفية معينة هو البديل أو التوزيع الذي يعقب توزيع الأجداد التي انحدرت منها فهي تنوب عن الأجداد في الموقع الجغرافي الحيوي الذي تنتشر فيه. | البديل الجغرافي الحيوي |
| Vicariants | مُصنَّفان أو أكثر ، لهما صلة وثيقة ببعضهما ويفترض أن كلاهما منحدر من الآخر ، أو أنهما منحدران من سلف مباشر مشترك ، وهو الذي يقطن مساحات جغرافية واضحة. | الثواب أو البدائل |
| Viceroy | <i>Basilarchia archippus</i> (Cramer), Lepidoptera, Nymphalidae. | فراشة فايسيريوي أو نانبة الملك |
| Victorian predatory mite | <i>Amblyseius victoriensis</i> (Womersley), Acari, Phytoseiidae. | حلم فيكتوريا المفترس |
| Vide | | انظر. |
| Villiform | يشبه المخمل أو القطنية. | زغبي |
| Villose | مغطى بشعيرات طويلة تعطيه المظهر الزغبي. | مزغب |
| Villus | انظر Villose. | الزغبية |
| Vinulate | مربوط بتركيب له شكل الحبل أو السلسلة. | مرتبط |
| Vinculum | في حشرات حرشفية الأجنحة ، الصليبية الحرقفية الاسترنية للعقلة البطنية التاسعة حسب (Snodgrass). في ذكر حرشفية الأجنحة الصليبية بشكل حرف U والمشتقة من استرنة العقلة البطنية التاسعة واذرعها تتم فصل ظهرياً مع قننوسة الأعضاء التناسلية ومع المقابض Harpe في الحافة الذنبية أو الخلفية ، وتسمى أيضاً Sub genital plate. (الشكل 49) | رباط |
| Vine hawk moth | <i>Theretra oldenlandie</i> (Fabricius), Lepidoptera , Sphingidae. | عثة العنب الصقرية |
| Vine scale | <i>Eulecanium persica</i> (Fabricius), Hemiptera, Coccidae. | قشرية العنب |
| Vine weevil | <i>Orthorhinus klugi</i> Boheman, Coleoptera, Curculionidae. | سوسة العنب |
| Vinegar flies | أي نوع يعود لعائلة Drosophilidae. <i>Drosophila melanogaster</i> Meigen, Diptera, Drosophilidae. | ذباب الخل |
| Vinous | | احمر بني شفاف. |
| Violaceous | | بنفسجي. |
| Violet | | بنفسجي. |
| Violet aphid | <i>Micromyzus violae</i> (Pergande), Hemiptera, Aphididae. | من البنفسج |
| Violet sawfly | <i>Ametastegia pallipes</i> (Spinola), | زنبور البنفسج المنشاري |

| | | |
|------------------------------------|---|--------------------------------|
| | Hymenoptera, Tenthridnidae. | |
| Violet stalk borer | <i>Sesamia inferens</i> Walker, Lepidoptera, Noctuidae. | حفار الساق البنفسجي |
| Virema | يشير المصطلح إلى وجود الفايروسات في الهيموليمف أو الدم. | فيروس الدم |
| Virga | قضيبي طرفي متصلب ينشأ من جدار القضيب الداخلي أو القناة القاذفة كما في ذكور جلدية الأجنحة. (الشكل 3-48) | قضيبي |
| Virgin | الأنثى غير الملقحة ، كما تطلق على البيئة الطبيعية بعيداً عن نشاط الإنسان. | عذراء |
| Virginia creeper leafhopper | <i>Erythroneura ziczac</i> Walsh, Hemiptera, Cicadellidae. | قفاز أوراق نبات فرجينيا الزاحف |
| Virginia creeper sphinx | <i>Darapsa myron</i> (Cramer), Lepidoptera, Sphingidae. | سفينكس نبات فرجينيا الزاحف |
| Virginia pine sawfly | <i>Neodiprion pratti</i> (Dyar), Hymenoptera, Diprionidae. | زنبور صنوبر فرجينيا المنشاري |
| Virgula | | عصوية. |
| Viridis | | أخضر زبرجدي. |
| Viriescent | | لون أخضر. |
| Virulence | يشير إلى خاصية الممرض في كونه حاد السمية أو النوعية التي تجعله ساماً أو القوة والفاعلية التي ينتجها الممرض الذي يتسبب عن الكائن الدقيق. | الحدة الإمراضية |
| Viruliferous | كائن أو حشرة ناقلة للفايروس. | حامل للفايروس |
| Viscera | الأعضاء الداخلية للجسم. | أحشاء |
| Visceral | يعود أو يختص بالأحشاء. | حشوي |
| Visceral fat body | انظر Fat body. | الأجسام الدهنية الحشوية |
| Visceral leishmaniasis | نوع من الليشمانيا الواسعة الانتشار والتي تهاجم الإنسان وتسبب فقدان الوزن وفقر الدم وقد تؤدي إلى الموت وتسببها بروتوزوا الليشمانيا <i>Leishmania</i> وينقلها إلى الإنسان ذبابة الرمل وتسمى أيضاً : Kala-azar. انظر أيضاً : <i>Cutaneous leishmaniasis</i> و <i>Mucocutaneous leishmaniasis</i> | الليشمانيا الحشوية |
| Visceral muscles | | العضلات الحشوية. |
| Visceral nervous system | انظر Stomodaeal nervous system. | الجهاز العصبي الحشوي |
| Visceral segments | أي الحلقات التي تضم أو تحتوي أحشاء الجسم. انظر أيضاً : Pregenital segments. | الحلقات الحشوية |
| Visceral sinus | تجويف الجسم الذي يحوي الأعضاء الداخلية. | التجويف الحشوي |
| Visceral trachea | قصبات العفل الوسطية التي تنشأ من الثغور التنفسية وتنتشر إلى القناة الهضمية والأنسجة الدهنية والجهاز التناسلي. (الشكل 1-35) | القصبات الهوائية الحشوية |
| Visceral tracheal trunk | الجزء القصبي الطولي الذي يرتبط بجدران القناة الهضمية. | الجزء القصبي الحشوي |
| Visceronome | الأنفاق التي تصنعها اليرقات دون اجتياز العرق الوسطي الكبير. | الأنفاق الحشوية |
| Viscid | لاصق ، تستخدم لوصف تركيب مغطى بمادة راتنجية | لزج |

| | | |
|---------------------------|---|--------------------|
| | لزجة لماعة أو مادة تشبه الجلي. | لزجة |
| Viscous | مادة ثقيلة شبه سائلة ولاصقة. | لزجة |
| Vision | الرؤية من خلال القدرة على تمييز اللون والضوء. | ابصار |
| Visting ant | انظر Army ant. | النمل الزائر |
| Visual | يعود أو له علاقة بالابصار. | بصري |
| Visual cell | في عين الحشرة ، خلية عصبية ترتبط مباشرة بنهاية الليفة البصرية العصبية والتي تتجمع مع خلايا أخرى لتكوين الشبكية. | الخلية البصرية |
| Visual organ | عدسة العين ، أو المخاريط البلورية للعين. | عضو الابصار |
| Visual perception | عضو مستلم للضوء. | مستقبل بصري |
| Visual sense | استقبال الموجات الضوئية من قبل عضو الأبصار. | حاسة الابصار |
| Visual stimulus | ضوء منه للمستقبلات البصرية. | منبه بصري |
| Visual threshold | انظر Nominal threshold. | الحد الحرج المرئي |
| Vitalism | النظرية التي تنص على أن أنشطة الكائن الحي تخضع لتوجيه آلة أو عامل ليس له صفات المادة أو الطاقة. | النظرية الحيوية |
| Vitamin | واحدة من عدة مواد عضوية وجدت في الغذاء بكميات قليلة جداً وهي ضرورية لنمو الجسم وتطوره. | فيتامين |
| Vitellarium | جزء من أنبوبة البيض الذي يحتوي البيض النامي وتسمى بمنطقة النمو وتقع هذه المنطقة أسفل المنطقة الجرثومية وتكون كبيرة جداً نسبياً قياساً لبقية المناطق ، تحتوي هذه المنطقة على سلسلة من البويضات وتغلف كل واحدة منها بطبقة واحدة من الخلايا تسمى بالخلايا الحوصلية. (الشكل 4-46) | المنطقة المحية |
| Vitellarium region | انظر Vitellarium. | المنطقة المحية |
| Vitellin | بروتين غذائي هو من نوع البروتين الفسفوري الذي يوجد في الإناث حيث ينقل إلى البيض لتغذية الجنين. انظر أيضاً : Vitellogenin و Yolk protein. | المح |
| Vitelline | يعود أو يختص بالمح أو بالنسيج المنتج للمح. | محي |
| Vitelline bodies | انظر Vitelline membrane. | الأجسام المحية |
| Vitelline membrane | نسيج يحيط بمح بيضة الحشرة والذي يمثل الطبقة الداخلية لقسرة البيضة. (الشكل 1-57) | غشاء المح |
| Vitellogenesis | عملية فسلجية يتم خلالها تجمع المح حول البويضة الأولية لتغذية ونمو الجنين لاحقاً وتصنع مكونات المح عادة في الأجسام الدهنية. | تكوين المح |
| Vitellogenin | ويتم إنتاجه في الأجسام الدهنية وهو عبارة عن Glycolipophospho proteins ويتم نقله إلى أنابيب البيض. | إنتاج المح أو محين |
| Vitellogenous | تستخدم لوصف بعض الخلايا في المبايض المنتجة للمح. | محية |
| Vitellophage | تطلق على الخلايا المتغذية على المح. | أكل المح |
| Vitellus | تطلق على مح بيضة الحشرة. | المح |
| Vitrella | تطلق على العدسة أو الجسم الزجاجي لعين الحشرة. | العدسة |
| Vitreous | يعود أو يختص بتركيبة شفافة زجاجية. | عدسي أو زجاجي |
| Vitreous body | خلايا متضخمة ومتجمعة من الطبقة القرنية والتي | الجسم الزجاجي |

| | | |
|-----------------------------|---|-------------------------------|
| | تدعم عدسة العين في الوظيفة أو هي المخروط البلوري. | |
| Vitreous chamber | تجويف العين خلف العدسة البلورية وأمام الشبكية ، ويملاً بالجسم الزجاجي. | حجرة زجاجية |
| Vitreous layer | انظر Lentigen layer. (الشكل 4-45) | طبقة العدسة |
| Vitta | خط أو شريط طويل عريض. | حزمة أو شريط عريض |
| Vitta frontalis | | الشريط الجبهي. |
| Vittate | | ذو شريط. |
| Viviparity | طريقة للتكاثر تتم من خلال وضع الإناث ليرقات أو حوريات بدلاً من وضع البيض. ويحدث هذا التكاثر في العديد من المجاميع الحشرية تحصل الذرية على الغذاء من غدد الحليب لدى الأمهات لأن البيض يكون قليل أو عديم المح. انظر أيضاً : Haemocoelic و Adenotrophic vivjparity و viviparity و Ovoviviparity و Oviparity و Parthenogenesis و Paedogenesis و Polyembryony. | التكاثر بالولادة |
| Viviparous | تعود أو تختص بالكائن الذي يتكاثر بوضع الصغار أو الولادات. | ولودة |
| Vocal cords | في حشرات ذات الجناحين أعضاء توجد على الثغور التنفسية الصدرية وتعمل على إنتاج الصوت الطنان. | الأوتار الصوتية |
| Void | عملية طرح فضلات نواتج الأيض غير المرغوبة. | إفراغ |
| Volant | قادر على الطيران. | طيران |
| Volsella | في حشرات غشائية الأجنحة إما أن تطلق على الزوج الوسطي للزوائد التناسلية أو على غلاف القضيبي. | الملاقط |
| Voltinism | | تعدد مظاهر السكون. |
| Vomit drop | قطرة من مادة مسترجعة تظهر عند نهاية خرطوم الذباب. | قطرة القيء |
| Von Rhein hypothesis | فرضية لتفسير كيفية نشوء نظام الطبقات في نحل العسل وتقول هذه الفرضية أن البيئة الغذائية التي تتغذى عليها يرقة الملكة في عمرها المبكر تحتوي على عامل يثبط النمو والتطور وبالتالي يساعد في إنتاج حشرة كاملة كبيرة الحجم أما البيئة الغذائية للملكة والتي تتغذى عليها بعد ذلك فتحتوي على عامل آخر يشجع نمو الأعضاء التناسلية. انظر أيضاً: Osanair and Remobold theory و Haydake theory و Shuel and Dixon theory و Weaver theory. | فرضية فون رين |
| Vortex feeding | الدوران أو الحركة بشكل دوامة أثناء التغذية. وهي استراتيجية في التغذية تتبعها بعض الحشرات المائية والأرضية. فـ بعض حوريات رتبة Ephemeroptera تتغذى بحركة دوامية من حفر توجد في الرمل. | التغذية الدردورية أو الدوامية |
| Vortis sampler | أداة شافطة خفيفة الوزن ومتقلبة تستخدم لجمع عينات الحشرات من الأوراق المتساقطة. وتمتاز بان الحشرات المجموعة تقع مباشرة في وعاء شفاف يمكن نزعها من الجهاز مباشرة. | جامع فورتنس للعينات |
| Vulcanization | عملية كيميائية تهدف إلى تحسين المطاط بمعاملته | التصليد بالكبريت |

| | | |
|----------------------|---|---------------------------------|
| | بالحرارة والكبريت. | |
| Vulgar | | مألوف ، دارج. |
| Vultus | جزء من الرأس أسفل الجبهة وبين العينين المركبة. | وجه |
| Vulva | فتحة مهبل أنثى الحشرة تطلق على الأعضاء التناسلية الأنثوية. | الفتحة التناسلية الأنثوية |
| Vulvar lamina | في الرعاشات رقاقة شوكية على السطح السفلي للبطن أمام آلة وضع البيض مباشرة. | رقاقة الفتحة التناسلية الأنثوية |

-W-

| | | |
|--------------------------------|--|---------------------------------|
| W marked cutworm | <i>Spaelotis clandestina</i> (Harris), Lepidoptera, Noctuidae. | الدودة القارضة ذات العلامة W |
| Wagner's organ | في حشرات رتبة Siphonaptera زوج من التراكيب الكيسية الشكل والمبطنة بأشواك دقيقة تقع على جانب قاعدة استرنة العقلة البطنية السادسة في ذكور معظم أجناس عائلة Ceratophyllidae وتسمى أيضاً X-glands. | عضو واكنر |
| Waldtracht disease | يشير إلى تسمم الحشرات الكاملة لنحل العسل التي ترعى الندوة العسلية من الصنوبريات. | مرض والدتراخت |
| Walking leg | رجل الحيوان الفقاري أو اللاقاري ، تتميز بعضلات واضحة في الفخذ والساق (القصبه) ويختلف تركيبها التشريحي من مجموعة حيوانية إلى أخرى. | رجل مشي |
| Walkingstick | <i>Diapheromera femorata</i> (Say), Phasmida, Heteronemiidae. | الحشرة العصوية |
| Wall | جوانب أي عضو أو تركيب. | جدار |
| Wallaby flies | انظر Hippoboscidae. | ذباب الكنغر |
| Wallaby tick | <i>Haemaphysalis bancrofti</i> Nuttall & Warburton, Acari, Ixodidae. | قراد الكنغر |
| Wallum cicada | <i>Cicadetta stradbokensis</i> (Distant), Hemiptera, Cicadidae. | سيكادا ويلم |
| Walnut aphid | <i>Chromaphis juglandicola</i> (Kaltenbach), Hemiptera, Aphididae. | من الجوز |
| Walnut blister mite | <i>Eriophyes erineus</i> (Nalepa) <i>Eriophyes tristriatus</i> (Nalepa), Acari, Eriophyidae. | حلم بثرات الجوز |
| Walnut caterpillar | <i>Datana intergerrima</i> Grote & Robinson, Lepidoptera, Notodontidae. | يرقة الجوز |
| Walnut darkwinged aphid | <i>Panaphis juglandis</i> (Kaltenbach), Hemiptera, Aphididae. | من الجوز غامق الأجنحة |
| Walnut husk fly | <i>Rhagoletis completa</i> Cresson, Diptera, Tephritidae. | ذبابة قشرة الجوز |
| Walnut pinhole borer | <i>Diapus pusillimus</i> Chapuis, Coleopera, Curculionidae. | الحفار الثاقب للجوز |
| Walnut scale | <i>Quadraspidiotus juglansregiae</i> (Comstock), Hemiptera, Diaspididae. | قشرية الجوز |
| Walnut shoot moth | <i>Acrubasis debotella</i> Grote, Lepidoptera, Pyralidae. | عثة نموات الجوز |
| Walnut sphinx | <i>Laothoe juglandis</i> (Smith), Lepidoptera, Sphingidae. | سفينكس الجوز |
| Wander nymph | انظر Hypopus. | الحورية المتجولة |
| Wanderer butterfly | <i>Danus plexipus</i> (Linnaeus) Lepidoptera, Nymphalidae. | الفراشة المتجولة |
| War fever | انظر Epidemic typhus. | حمى الحرب |
| Warble flies | تطلق على الذباب التابع للجنس <i>Hypoderma</i> . انظر أيضاً: Oestridae و Hypodermatidae. | الذباب النبوي |

| | | |
|------------------------|--|------------------------------|
| Wardrobe beetle | <i>Attagenus fasciatus</i> (Thunberg), Coleoptera, Dermestidae. | خنافس خزانة الملابس |
| Warehouse beetle | <i>Trogoderma varibile</i> Ballion, Coleoptera, Dermestidae. | خنافس المستودع |
| Warehouse moth | انظر Tobacco moth. | عثة المستودع |
| Warehouse pirate bug | <i>Xylocoris flivipes</i> (Reuter), Hemiptera, Anthocoridae. | بقعة المستودع السارقة |
| Warning coloration | تلون الحشرة المستهدفة بألوان تحذيرية يخافها العدو الحيوي وهي ألوان لكائن غير مستساغ أو كائن يخافه العدو الحيوي. انظر أيضاً : Aposematic coloration و Crypsis و Protective coloration. | التلوين التحذيري |
| Wart | نتوء صغير. | ثؤلول |
| Warty grain mite | <i>Aeroglyphus rodustus</i> (Banks), Acari, Glycyphagidae. | حلم الحبوب المتائل |
| Wasmannian mimicry | تحدث هذه المحاكاة في الحشرات الاجتماعية ، حيث يعمل الضيف على محاكاة أحد أفراد المستعمرة في المظهر أو اللون. انظر أيضاً : Mullerian mimicry و Batesian mimicry و Peckhamian mimicry. | محاكاة وازمانية |
| Wasp | | زنبور. |
| Wasp beetles | انظر Cerambycidae. | الخنافس الزنبورية |
| Wasp flies | انظر Conopidae. | الذباب الزنبوري |
| Wasp kinins | احد الببتيدات المكونة لسلم الزنابير. | كينين الزنبور |
| Wasp moths | انظر Ctenuchidae. | العث الزنبوري |
| Wasp's nest | عش تنبيه الزنابير مؤلف من نخاريب (عيون) تضع فيها بيضها وعسلها وهي تشبه خلايا النحل الطبيعية إلى حد كبير وخاصة في الزنابير الاجتماعية. | عش الزنابير |
| Waste | | فضلات. |
| Water beetles | انظر Hydrophilidae و Dytiscidae. | خنافس الماء |
| Water boatmen | انظر Notonectidae و Corixidae. | ساحبات الماء أو راكبات الماء |
| Water crickets | انظر Veliidae. | صراصير الماء |
| Water hyacinth moth | <i>Sameodes aliguthus</i> (Warren), Lepidoptera, Pyralidae. | عثة زنبقة الماء |
| Water hyacinth weevil | <i>Neochaetina eichhorniae</i> Warner, Coleoptera, Curulionidae. | سوسة زنبقة الماء |
| Water lily aphid | <i>Rhopalsoiphum nymphaeae</i> (Linnaeus), Hemiptera, Aphididae. | من ليك الماء |
| Water lily leaf beetle | <i>Galerucella nymphaeae</i> (Linnaeus), Coleoptera, Chrysomelidae. | خنافس ورق ليك الماء |
| Water lily leaf cutter | <i>Synclita ablitalis</i> (Walker), Lepidoptera, Pyralidae. | قاطعة أوراق ليك الماء |
| Water lovers | <i>Hydrophilus</i> spp, Coleoptera, Hydrophilidae. | محببات الماء |
| Water measuers | انظر Hydrometridae. | قياسات الماء |

| | | |
|-------------------------|--|---|
| Water pennies | انظر Psephenidae. | بنسات الماء |
| Water penny beetles | انظر Psephenidae. | خنافس الماء البنسية |
| Water scavenger beetles | انظر Hydrophilidae. | خنافس الماء الكانسة |
| Water scorpion | <i>Laccotrephes tristis</i> (Stal), Hemiptera, Nabidae. | عقرب الماء |
| Water spiders | انظر Gerridae. | عناكب الماء |
| Water striders | انظر Mesoveliidae و Gerridae. | قياسات الماء |
| Water treaders | انظر Mesoveliidae و Hydrometridae. | متزلجات الماء |
| Watercress leaf beetle | <i>Phaedon viridus</i> (Melsheimer), Coleoptera, Chrysomelidae. | خنفساء ورق بقلة الماء |
| Watercress sharpshooter | <i>Draeculacephala mollipes</i> (Say), Hemiptera, Cicadellidae. | رامي بقلة الماء الدقيق |
| Waterston's organ | في حشرات غشائية الأجنحة تركيب غدي على ترجة العقلة البطنية السادسة لحشرات المجموعة Ceraphronids. | عضو وترستون |
| Watery disintegration | يطلق على المصطلح أيضاً Wassersucht وهو مرض مميت ليرقات الجعال التابعة للجنس <i>Melolantha</i> الذي يتسبب عن فايروس. جزئيات الفايروس متساوية القياس تبلغ 60 إلى 70 نانوميترًا وتوجد في سايتوبلازم خلايا الجسم الدهني. | سيولة الأنسجة |
| Wattle apple gall wasp | <i>Trichilogaster acaciaelongifoliae</i> (Froggatt), Hymenoptera, Pteromalidae. | زنبور ورم الاكاسيا الاسترالية التفاحي |
| Wattle cicada | <i>Cicadetta oldfieldi</i> (Distant), Hemiptera, Cicadidae. | سيكادا الاكاسيا الاسترالية |
| Wattle goat moth | <i>Xyleutes eucalypti</i> (Herrich – Schaffer), Lepidoptera, Cossidae. | عثة الاكاسيا الاسترالية الماعزية |
| Wattle leafminer | <i>Acrocercops plebeia</i> (Turner), Lepidoptera, Gracillaridae. | ناخرة أوراق الاكاسيا الاسترالية |
| Wattle mealy bug | <i>Melanococcus albizziae</i> (Maskell), Hemiptera, Pseudococcidae. | بق الاكاسيا الاسترالية |
| Wattle root longicron | <i>Eurynassa australis</i> (Boisduval), Coleoptera, Cerambycidae. | حفار جذور الاكاسيا الاسترالية طويل القرون |
| Wattle tick scale | <i>Cryptes baccatus</i> (Maskell), Hemiptera, Coccidae. | قشرية الاكاسيا الاسترالية القرادية |
| Wave moths | انظر Geometridae. | العث الموجي |
| Wax | | شمع. |
| Wax bloom | مسحوق يغلف أو يغطي سطح شمع النحل ويتكون من مركبات متطايرة من شمع النحل ومع مرور الوقت يتراكم فوق سطح الشمع. | ذرور الشمع |
| Wax cutter | انظر Wax pincers. | قاطع الشمع |
| Wax filament | تطلق على الخيوط الشمعية التي تمر خلال القنوات الثقبية إلى السطح الخارجي للكيوتكل. (الشكل 9) | خيوط الشمع |
| Wax gland | أي غدة خارجية الإفراز تفرز الشمع بشكل حراشف وتأخذ هذه الغدد أسماء مختلفة بحسب موقعها وبحسب نوع الحشرة فمثلاً في حشرات المجموعة Coccids تسمى Circumgenital و | غدة الشمع |

| | | |
|---------------------|--|---------------------------|
| | Parastigmatic glands بينما في حشرات عائلة Diaspididae تسمى Genacerores. | |
| Wax layer | في الجليد طبقة شمعية تتكون من سلسلة هيدروكربونية وأحماض دهنية وكحول تفرز من القنوات النقيية وتلعب هذه الطبقة دوراً في توازن المحتوى المائي. كما تطلق على الطبقة الشمعية في قشرة البيض والتي تحيط بغشاء المح. (الشكل 9) | الطبقة الشمعية |
| Wax mirrors | في نحل العسل زوج من المساحات البيضوية على جليد الاسترنات البطنية والتي من خلالها يفرز الشمع الذي تصنعه الغدد الشمعية. | مرايا الشمع |
| Wax moth | <i>Galleria mellonella</i> (Linnaeus), Lepidoptera, Pyralidae. | عثة الشمع |
| Wax moths | انظر Pyralidae. | عث الشمع |
| Wax pick | في حشرات غشائية الأجنحة مهماز على الرجل الوسطى لنحل العسل يستخدم لإزالة حبوب اللقاح والشمع من السطح البطني للجسم. | نازع الشمع |
| Wax pincer | تركيب يشبه الكماشة أو الملقط يوجد على الرجل الخلفية لنحل العسل تستخدم لنقل الحراشف الشمعية ويسمى أيضاً : Wax cutter و Wax shear. | قاطع الشمع |
| Wax plates | في الذباب الأبيض زوج من المساحات أو الألواح الموجودة على السطح البطني الجانبي والتي تفرز من خلالها المادة الشمعية وتوجد هذه الألواح على العقل البطنية الثانية والثالثة للإناث. والعقلة الثانية ولغاية الخامسة للذكور. | صفائح الشمع |
| Wax pore | في حشرات المجموعة Coccids فتحة كيوتكالية يفرز من خلالها الشمع وتسمى Cerores حسب (MacGillivray). | فتحة الشمع |
| Wax scale | حرفشة تفرز في الغدة الشمعية لشغالة نحل العسل. | الحرفشة الشمعية |
| Wax shear | انظر Wax pincer. | قاطع الشمع |
| Waxen | له مظهر ولون الشمع. | شمعي |
| Weak points cocoons | شرانق ضعيفة الأطراف تتكون بسبب عدم انتظام اليرقات في إفراز الحرير لذلك ينقطع الخيط الحريري أثناء الحل. | شرانق ضعيفة الخيوط |
| Weakly | | ضعيف. |
| Weaver ant | <i>Oecophylla smaragdina</i> (Fabricius), Hymenoptera, Formicidae. | النملة الحانكة أو الناسجة |
| Weaver hypothesis | فرضية لتفسير كيفية نشوء نظام الطبقات في نحل العسل حيث تقول هذه الفرضية بوجود مركب متخصص غير مستقر خاضع للتغيرات الكيميائية باستمرار في الغذاء الملكي يسبب تحديد الملكة مبكراً وكذلك تقول أن المواد الموجودة في غذاء يرقات الشغالة تشجع النمو إلى شغالة وتنشط النمو إلى يرقات. انظر أيضاً : Haydake theory و Shuel و Osanair and Remobold theory و Von Rhein theory and Dixon theory. | فرضية ويفر |
| Web | | نسيج أو شبكة. |
| Web spinners | انظر Embioptera و Oligotomidae و Yponomeutoidea. | غازلات الشباك |

| | | |
|---------------------------------|--|-----------------------------------|
| Web spinning | انظر Telarian. | غزالة الشبكة |
| Web spinning Sawflies | انظر Pamphiliidae. | الذباب المنشاري الغازل |
| Web spinning tree crickets | انظر Gryllacrididae. | صراصير الأشجار الغازلة |
| Webbing clothes moth | <i>Tineola bisselliella</i> (Hummel), Lepidoptera, Tineidae. | عثة الملابس الناسجة |
| Webbing coneworm | <i>Dioryctria disclusa</i> Heinrich, Lepidoptera, Pyrilidae. | دودة المخروط الناسجة |
| Webworms | تطلق على الأنواع التابعة لعائلة Pyralidae. | الديدان الناسجة |
| Wedding flight or mating flight | ويسمى أيضاً طيران العرس Noptial flight ، وهو طيران ملكة النحل أو النمل ومن حولها الذكور وتتبعها الأفراد الشغالة ، ويفوز أحد الذكور بتلقيح الملكة ، وبعد ذلك ينتهي هذا الموكب بهبوط الملكة بغرض الشروع في بناء عش جديد للمعيشة. | طيران السفاد أو التزاوج |
| Wedge shaped beetles | انظر Rhipiphoridae. | خنافس وتدنية الشكل |
| Wedge shaped plates | الصفائح الوسطية. | الصفائح الوتدية أو الشبيهة بالوتد |
| Wedge skipper | <i>Anisynta sphenosema</i> (Meyrick & Lower), Lepidoptera, Hesperidae. | دودة الوتد |
| Weed thrips | <i>Frankliniella minuta</i> (Moulton), Thysanoptera, Thripidae. <i>Frankliniella moultoni</i> Hood, Thysanoptera, Thripidae. <i>Frankliniella occidentalis</i> (Pergande.), Thysanoptera, Thripidae. | ثريبس الأعشاب |
| Weed web moth | <i>Achyra affinalis</i> (Lederer), Lepidoptera, Pyrilidae. | عثة الدغل الناسجة |
| Weed weevil | <i>Lixus mastersi</i> Pascoe, Coleoptera, Curculionidae. | سوسة الدغل |
| Weevil | تطلق على أفراد عائلة السوس Curculionidae التابعة لرتبة غمدية الأجنحة. | سوسة |
| Weevils | انظر Cucculionidae. | السوس |
| Weisman's ring | في يرقات حشرات ذات الجناحين تتكون حلقة وايزمان من اندماج العقدة العصبية تحت المخية والأجسام القلبية والأجسام الكروية لتكون تركيب حلقي يحيط بالاورطة خلف المخ مباشرة. | حلقة وايزمان |
| West indian cane weevil | <i>Metamasius hemipterus</i> (Linnaeus), Coleoptera, Curculionidae. | سوسة قصب الغرب الهندي |
| West indian drywood termite | <i>Cryptotermes brevis</i> (Walker), Isoptera, Kalotermitidae. | أرضة الخشب الجاف لغرب الهند |
| West indian flatid | <i>Anormenis antillarum</i> (Kirkaldy), Hemiptera, Flatidae. | فلاتيد غرب الهند |
| West indian fruit fly | <i>Anastrepha oblique</i> (Macqurat), Diptera, Tephritidae. | ذبابة فاكهة غرب الهند |
| West indian sweet | <i>Euscepes postfaciatus</i> (Fairmaire), | سوسة البطاطا الحلوة لغرب |

| | | |
|--|---|---|
| potato weevil | Coleoptera, Curculionidae. | الهند |
| West Nile fever | مرض فيروس سي يسببه فيروس يعود لعائلة Flaviviridae وتقله عدة أنواع من البعوض <i>Culex</i> ومنها بعوضه <i>Culex univittatus</i> . | حمى غرب النيل |
| Western Australian brown blow fly | <i>Calliphora varifrons</i> Malloch, Diptera, Calliphoridae. | ذبابة نغف غرب استراليا البنية |
| Western avocado leafroller | <i>Amorbia cuneana</i> (Walshingham), Lepidoptera, Tortricidae. | لافة أوراق الأفوكادو الغربية |
| Western balsam bark beetle | <i>Dryocoetes confusus</i> Swaine, Coleoptera, Scolytidae. | خنفساء قلف البلسم الغربية |
| Western bean cutworm | <i>Loxagrotis albicosta</i> (Smith), Lepidoptera, Noctuidae. | دودة الفاصوليا القارضة الغربية |
| Western bentwinged cicada | <i>Froggatoides pallida</i> (Ashton), Hemiptera, Cicadidae. | السيكادا الغربية مطوية الأجنحة |
| Western bigeyed bug | <i>Geocoris pallens</i> Stal, Hemiptera, Lygaeidae. | البقة كبيرة العيون الغربية |
| Western black flea beetle | <i>Phyllotreta pusilla</i> Horn, Coleoptera, Chrysomelidae. | الخنفساء البرغوثية السوداء الغربية |
| Western black headed budworm | <i>Acleris gloverana</i> (Walsingham), Lepidoptera, Tortricidae. | دودة البرعم سوداء الرأس الغربية |
| Western black leged tick | <i>Ixodes pacificus</i> Cooley & Kohls, Acari, Ixodidae. | القراد ذو الأرجل السوداء الغربي |
| Western blood sucking conenose | <i>Triatoma protracta</i> (Uhler), Hemiptera, Reduviidae. | البقة الماصة للدم مخروطية الأنف الغربية |
| Western box elder bug | <i>Boisea rubrolineata</i> Barker, Hemiptera, Rhopalidae. | بقة بلسان الصناديق الغربية |
| Western brown butterfly | <i>Heteronymphaa merope</i> (Fabricius), Lepidoptera, Nymphalidae. | الفراشة البنية الغربية |
| Western brown stink bug | <i>Triatoma protractia</i> (Uhler), Hemiptera, Reduviidae. | البقة التنتة البنية الغربية |
| Western cedar bark beetle | <i>Phloesosinus punctatus</i> LeConte, Coleoptera, Scolytidae. | خنفساء قلف الأرز الغربية |
| Western cedar borer | <i>Trechykele blandeli</i> Marseul, Coleoptera, Buprestidae. | حفار الأرز الغربي |
| Western cherry fruit fly | <i>Rhagoletis indifferrens</i> Curran, Diptera, Tephritidae. | ذبابة فاكهة الكرز الغربية |
| Western chicken flea | <i>Ceratophyllus niger</i> (Fox) Siphonaptera, Ceratophyllidae. | برغوث الدجاج الغربي |
| Western chinch bug | <i>Blissus occiduus</i> Barber, Hemiptera, Lygaeidae. | بقة الحنطة الغربية |
| Western citrus red scale | <i>Chrysomphalus dictyospermi</i> (Morgan), Hemiptera, Diaspididae. | قشرية الحمضيات الحمراء الغربية |
| Western corn rootworm | <i>Diabrotica virgifera</i> LeConte, Coleoptera, Chrysomelidae. | دودة جذور الذرة الغربية |
| Western damsel bug | <i>Nabis alternatus</i> Parshley, Hemiptera, Nabidae. | بقة الانسة الغربية |
| Western drywood | <i>Incisitermes minor</i> (Hagen), Isoptera, | أرضة الخشب الجاف |

| | | |
|--|--|-----------------------------------|
| termite | Termitidae. | الغربية |
| Western equine encephalitis | مرض فايروسي يصيب الطيور والإنسان ويعود للجنس <i>Alphavirus</i> من عائلة <i>Tongaviridae</i> . وينقله البعوض <i>Culex spp</i> . | التهاب دماغ الخيل الغربي |
| Western field wireworm | <i>Limonius infuscatus</i> Motschulsky, Coleoptera, Elateridae. | دودة الحقل السلكية الغربية |
| Western flat | <i>Exometoeca nycteris</i> Meyrick, Lepidoptera, Hesperidae. | الفراشة المسطحة الغربية |
| Western flower thrips | <i>Frankliniella occidentalis</i> (Pergande), Thysanoptera, Thripidae. | ثربس الأزهار الغربي |
| Western golden haired blow fly | <i>Calliphora albifrontalis</i> Malloch, Diptera, Calliphoridae. | ذبابة النعف ذهبية الشعر الغربية |
| Western grape leaf skeletonizer | <i>Herrisina brillians</i> Barnes & Mc Dunnough, Lepidoptera, Zygaenidae. | معرية ورق العنب الغربية |
| Western grape leafhopper | <i>Erythroneura elegantula</i> Osborn, Hemiptera, Cicadellidae. | قفاز ورق العنب الغربي |
| Western grape rootworm | <i>Bromius obscurus</i> (Linnaeus), Coleoptera, Chrysomelidae. | دودة جذر العنب الغربية |
| Western grassdart | <i>Taractrocera papyria</i> (Hewitson), Lepidoptera, Hesperidae. | سهم الحشائش السريع الغربي |
| Western harvester ant | <i>Pogonomyrmex occidentalis</i> (Cresson), Hymenoptera, Formicidae. | النملة الحاصدة الغربية |
| Western hemlock looper | <i>Lambdina fiscellaria</i> (Hulst), Lepidoptera, Geometridae. | دودة الشوكران القياسية الغربية |
| Western horn lerp | <i>Creiis priculosa</i> (Olliff), Hemiptera, Psyllidae. | العسلية ذات القرن الغربية |
| Western indian drywood termite | <i>Cryptotermes brevis</i> (Walker), Isoptera, Kalotermitidae. | أرضة الخشب الجاف لغرب الهند |
| Western jewel | <i>Hypochrysops halyaetus</i> Hewitson, Lepidoptera, Lycaenidae. | فراشة الجوهرة الغربية |
| Western lawn moth | <i>Tehama bonifatella</i> (Hulst), Lepidoptera, Pyralidae. | عثة المسطحات الخضراء الغربية |
| Western lily aphid | <i>Macrosiphum scoliopi</i> Essig, Hemiptera, Aphididae. | من الزنبق الغربي |
| Western lined click beetle | <i>Agriotes ustulatus</i> (Schaller), Coleoptera, Elateridae. | الخنفساء المخططة الغربية |
| Western oak looper | <i>Lambdina fiscellaria</i> (Hulst), Lepidoptera, Geometridae. | قياسة البلوط الغربية |
| Western pine beetle | <i>Dendroctonus brevicomis</i> LeConte, Coleoptera, Scolytidae. | خنفساء الصنوبر الغربية |
| Western pine shoot borer | <i>Eucosoma sonomana</i> kearfott, Lepidoptera, Tortricidae. | حفار نموات الصنوبر الغربي |
| Western plant bug | <i>Rhinacloa forticornic</i> Reuter, Hemiptera, Miridae. | بقة النبات الغربية |
| Western poplar clearwing | <i>Parathrene robiniae</i> (Edwards), Lepidoptera, Sesiidae. | فراشة الحور رانقة الأجنحة الغربية |
| Western potato flea | <i>Epitrix subcrinita</i> LeConte, Coleoptera, | خنفساء البطاطا البرغوثية |

| | | |
|---------------------------------|---|---|
| beetle | Chrysomelidae. | الغربية |
| Western potato leafhopper | <i>Empoasca abrupta</i> Delong, Hemiptera, Cicadellidae. | قفاز أوراق البطاطا الغربي |
| Western predatory mite | <i>Galandromus occidentalis</i> (Nesbitt), Acari, Phytoseiidae. | الحلم المفترس الغربي |
| Western raspberry fruitworm | <i>Byturus bakeri</i> Barber, Coleoptera, Byturidae. | دودة ثمار التوت الغربية |
| Western sand wasp | <i>Bembix comata</i> Parker, Hymenoptera, Sphecidae. | زنبور الرمل الغربي |
| Western spotted cucumber beetle | <i>Diabrotica undecimpunctata</i> Mannerheim, Coleoptera, Chrysomelidae. | خنفساء الخيار المبقة الغربية |
| Western spruce budworm | <i>Choristoneura occidentalis</i> Freeman, Lepidoptera, Tortricidae. | دودة برعم السبروس الغربية |
| Western striped cucumber beetle | <i>Acalymma trivittatum</i> (Mannerheim), Coleoptera, Chrysomelidae. | خنفساء الخيار المخططة الغربية |
| Western striped flea beetle | <i>Phyllotreta ramosa</i> (Crotch), Coleoptera, Chrysomelidae. | الخنفساء البرغوثية المخططة الغربية |
| Western subterranean termite | <i>Reticulitermes hesperus</i> Banks, Isoptera, Rhinotermitidae. | أرضة تحت الأرض الغربية |
| Western tent caterpillar | <i>Malacosoma californicum</i> (Packard), Lepidoptera, Lasiocampidae. | الدودة الخيمية الغربية |
| Western thatching ant | <i>Formica obscuripes</i> Forel, Hymenoptera, Formicidae. | نملة قش السقوف الغربية |
| Western treehole mosquito | <i>Aedes sierrensis</i> (Ludlow), Diptera, Culicidae. | بعوضة ثقب الشجرة الغربية |
| Western tussock moth | <i>Orgyia vetusta</i> (Boisduval), Lepidoptera, Lymantriidae. | عثة العشب الغربية |
| Western W marked cutworm | <i>Spaelotis havilae</i> (Grote), Lepidoptera, Noctuidae. | الدودة القارضة ذات الحرف W الغربية |
| Western wheat aphid | <i>Diuraphis tritici</i> (Gillette), Hemiptera, Aphididae. | من الحنطة أو القمح الغربي |
| Western xenica | <i>Geitoneura minyas</i> (Waterhouse & Lyell), Lepidoptera, Nymphalidae. | الفراشة الدخيلة الغربية |
| Western yellow striped armyworm | <i>Spodoptera praefica</i> (Grote), Lepidoptera, Noctuidae. | الدودة الجيش ذات الخطوط الصفراء الغربية |
| Western yellowjacket | <i>Vespula pensylvnica</i> (Saussure), Hymenoptera, Vespidae. | الزنبور الأصفر الغربي |
| Wetas | تطلق على حشرات مستقيمة الأجنحة من عويلة Stenopelmatinae والتي تمتاز بحجمها الكبير وغياب الأجنحة. | ويتاس |
| Wharf borer | <i>Naccerdes melanura</i> (Linnaeus), Coleoptera, Oedemeridae. | حفار أرصفة الموانئ |
| Wheast | خميرة جافة نامية في جبنه حلوم حيث تحوي على 57% بروتين ويتم تقديمها لتغذية النحل كبديل لحبوب اللقاح. | خميرة جبنه حلوم |
| Wheat and barley | <i>Toxoptera, granarium</i> Rondani, | من القمح والشعير |

| | | |
|---------------------------------|---|-------------------------------|
| aphid | Hemiptera, Aphididae. | |
| Wheat and barley sawfly | <i>Cephus tabidus</i> Fabricius, Hymenoptera, Cephidae. | زنبور الحنطة والشعير المنشاري |
| Wheat and barley scarab | <i>Rhizotrogus caucasicus</i> Gyll., Coleoptera, Scarabaeidae. | جعل القمح والشعير |
| Wheat head armyworm | <i>Faronta diffusa</i> (Walker), Lepidoptera, Noctuidae. | دودة رأس الحنطة الجياشة |
| Wheat jointworm | <i>Tetramesa tritici</i> (Fitch), Hymenoptera, Eurytomidae. | دودة عقدة الحنطة |
| Wheat leaf beetle | <i>Lema melanopa</i> Linnaeus, Coleoptera, Chrysomelidae. | خنفساء أوراق القمح |
| Wheat mealy bug | <i>Porphyrophora polonica</i> (Linnaeus), Hemiptera, Margarodidae. | بق القمح الدقيقي |
| Wheat midge | <i>Sitodiplosis mosellana</i> (Gehin), Diptera, Cecidomyiidae. | ذبابة الحنطة الصغيرة |
| Wheat moth | <i>Tinea graella</i> Linnaeus, Lepidoptera, Tineidae. | عثة القمح |
| Wheat pollard itch | الحساسية المفرطة لدى بعض الأشخاص للمواد المخزونة ويسببها الحلم <i>Suidasia nesbitti</i> ويسمى أيضاً <i>Grocers itch</i> . | حكة الحنطة عديمة السنابل |
| Wheat root scarab | <i>Sericesthis consanguinea</i> (Blackburn), Coleoptera, Scarabaeidae. | جعل جذور الحنطة |
| Wheat stem borer | <i>Cephus pygmaeus</i> Linnaeus, Hymenoptera, Cephidae. | حفار ساق الحنطة |
| Wheat stem maggot | <i>Meromyza amricana</i> Fitch, Diptera, Chloropidae. | ذبابة ساق الحنطة |
| Wheat stem sawfly | <i>Cephus cintus</i> Norton, Hymenoptera, Cephidae. | زنبور ساق الحنطة المنشاري |
| Wheat strawworm | <i>Tetramesa grandis</i> (Riley), Hymenoptera, Eurytomidae. | دودة قش الحنطة |
| Wheat wireworm | <i>Agriotes mancus</i> (Say), Coleoptera, Elateridae. | دودة الحنطة السلكية |
| Wheel bug | <i>Arilus cristatus</i> (Linnaeus), Hemiptera, Reduviidae. | بقة العجلة |
| Wherrymen | انظر Gerridae. | الزوارق الخفيفة |
| Whirilgig beetles | انظر Gryinidae. | الخنفسا الرواغة |
| Whirilgig mites | انظر Anystidae. | الحلم الرواغ |
| White albatross | <i>Appias albina</i> (Boisduval), Lepidoptera, Pieridae. | فراشة القطرس الأبيض |
| White ants | الأرضة. | النمل الأبيض |
| White apple leafhopper | <i>Typhlocyba pomaris</i> McAtee, Hemiptera, Cicadellidae. | قفاز أوراق التفاح الأبيض |
| White backed planthopper | <i>Sogatella furcifera</i> (Horvath), Hemiptera, Cicadellidae. | قفاز الأوراق ابيض الظهر |
| White banded clerid | <i>Paratillus carus</i> (Newman), Coleoptera, Cleridae. | خنفساء الكليريد بيضاء الحزم |

| | | |
|-------------------------------------|---|---------------------------------------|
| White banded elm leafhopper | <i>Acaphoideus luteolus</i> Van Duzee, Hemiptera, Cicadellidae. | قفاز أوراق الدردار ابيض الحزم |
| White borer long horn beetle | <i>Anthores leuconotus</i> Pascoe, Coleoptera, Cerambycidae. | الخنفساء البيضاء ذات القرون الطويلة |
| White brand skipper | <i>Toxidia rietmanni</i> (Semper), Lepidoptera, Hesperidae. | الدودة ذات العلامة البيضاء |
| White butterflies | انظر Pieridae. | الفرشات البيضاء |
| White cap | الغطاء الشمعي الذي تفرزه زاحفات أو حوريات الحشرات القشرية من عائلة Diaspididae. | القلنسوة البيضاء |
| White cedar moth | <i>Leptocneria reducta</i> (Walker), Lepidoptera, Lymantriidae. | عثة الأرز البيضاء |
| White clover head weevil | <i>Apion flavipes</i> (Payk), Coleoptera, Curculionidae. | سوسة رأس البرسيم الأبيض |
| White coffee leafminer | <i>Leucoptera coffeina</i> Washburn, Lepidoptera, Lyonetidae. | ناخرة أوراق البن البيضاء |
| White crossed seed bug | <i>Neacoryphus bicrucis</i> (Say), Hemiptera, Lygaeidae. | بقعة البذور المهجنة البيضاء |
| White cuticle | الطبقة الداخلية السميكة من الكيوتكل المصلي ويتكون بشكل كبير من الكايتين والذي يكون مسؤولاً عن صلابة بيض الحشرة. | الجليد الأبيض |
| White cutworm | <i>Euxoa scandens</i> (Riley), Lepidoptera, Noctuidae. | الدودة القارضة البيضاء |
| White cypress longicorn | <i>Yracanthus pallens</i> Hope, Coleoptera, Cerambycidae. | حفار السرو ذو القرون الطويلة الأبيض |
| White drummer | <i>Arunta perulata</i> (Guerin-Meneville) Hemiptera, Cicadidae. | السيكادا الطبال الأبيض |
| White faced hornet | <i>Dolichovespula maculata</i> , Hymenoptera, Vespidae. | الزنبور ابيض الوجه |
| White fir needleminer | <i>Epinotia mertana</i> Heinrich, Lepidoptera, Tortricidae. | ناخرة أوراق التنوب البيضاء |
| White flies | انظر Aleyrodoidea. | الذباب الأبيض |
| White footed house ant | <i>Technomyrmex albipes</i> (Smith), Hymenoptera, Formicidae. | نملة المنزل بيضاء الأرجل |
| White fringed beetles | <i>Graphognathus</i> spp , Coleoptera, Curculionidae. | الخنفساء ذات الأهداب البيضاء |
| White fringed swift | <i>Sabera fuliginosa</i> (Miskin), Lepidoptera, Hesperidae. | الفراشة السريعة ذات الأهداب البيضاء |
| White fringed weevil | <i>Graphognathus leucoloma</i> (Boheman), Coleoptera, Curculionidae. | السوسة ذات الأهداب البيضاء |
| White grassdart | <i>Taractrocera papyia</i> (Boisduval), Lepidoptera, Hesperidae. | فراشة الحشائش السهمية السريعة البيضاء |
| White ground pearl | <i>Promargarodes austratic</i> Jakubski, Hemiptera, Margarodidae. | لؤلؤة الأرض البيضاء |
| White grub | | اليرقة الجعالية |
| White grubs | انظر Scarabaeidae. | اليرقات الجعالية |
| White lace lerp | <i>Cardiaspina albitextura</i> Taylor, Hemiptera, Psyllidae. | البسليدة العسلية المطرزة البيضاء |

| | | |
|-----------------------------------|--|--|
| White leafhopper | <i>Cofana spectra</i> (Distant), Hemiptera, Cicadellidae. | قفاز الأوراق الأبيض |
| White line dart moth | <i>Scotia segetum</i> Schiffermuller, Lepidoptera, Noctuidae. | العثة السهمية ذات الخط الأبيض |
| White lineblue | <i>Nacaduba kurava</i> Waterhouse & Lyell, Lepidoptera, Lycaenidae. | الفراشة الزرقاء ذات الخط الأبيض |
| White lined hawk moth | <i>Hyles lineata</i> (Fabricius), Lepidoptera, Sphingidae. | عثة الصقر المخططة البيضاء |
| White lined sphinx | .White lined hawk moth انظر | العثة ذات الخطوط البيضاء |
| White louse scale | <i>Unaspis citri</i> (Comstock), Hemiptera, Diaspididae. | القشرية القملية البيضاء |
| White louse scale predator | <i>Chilocerus circumdatus</i> Gyllenhal, Coleoptera, Coccinellidae. | مقتسر القشرية القملية البيضاء |
| White margined cockroach | <i>Melanozosteria soror</i> (Brunner), Orthoptera, Blattidae. | الصرصر ذو الحافة البيضاء |
| White marked fleahopper | <i>Spanagonicus albofasciatus</i> (Reuter), Hemiptera, Miridae. | القفاز البرغوثي ذو العلامات الأبيض |
| White marked spider beetle | <i>Ptinus fur</i> (Linnaeus), Coleoptera, Anobiidae. | الخنفساء العنكبوتية ذات العلامات البيضاء |
| White marked tree hopper | <i>Tricentrus albomaculatus</i> Distant, Hemiptera, Membracidae. | قفاز الأشجار ذو العلامات البيضاء |
| White marked tussock moth | <i>Orgyia leucostigma</i> (Smith), Lepidoptera, Lymantriidae. | عثة العشب ذات العلامات البيضاء |
| White moth | <i>Asmicridea edwardsi</i> (McLachlan), Trichoptera, Hydropsychidae. | العثة البيضاء |
| White muscardine | مرض فطري يصيب العديد من اليرقات والعذارى والحشرات الكاملة وسببه أحد الفطريات الناقصة <i>Beauveria bassiana</i> (Balsamo) | المسكردين الأبيض |
| White nymph | <i>Mynes geoffroyi</i> Wallace, Lepidoptera, Nymphalidae. | الحورية البيضاء |
| White oak borer | <i>Goes tigrinus</i> (De Geer) , Coleoptera , Cerambycidae. | حفار البلوط الأبيض |
| White olive scale | <i>Aspidiotus hederæ</i> (Vallot), Hemiptera, Diaspididae. | قشرية الزيتون البيضاء |
| White palm scale | <i>Phenacapis eugeniae</i> (Maskell), Hemiptera, Diaspididae. | قشرية النخيل البيضاء |
| White peach scale | <i>Pseudulacapis pentagona</i> (Targioni-Tozzetti), Hemiptera, Diaspididae. | قشرية الخوخ البيضاء |
| White pine aphid | <i>Cinara strobi</i> (Fitch), Hemiptera, Aphididae. | من الصنوبر الأبيض |
| White pine cone beetle | <i>Conophthorus coniperda</i> (Schwarz), Coleoptera, Scolytidae. | خنفساء مخروط الصنوبر البيضاء |
| White pine cone borer | <i>Eucosoma tocullionana</i> Heinrich, Lepidoptera, Tortricidae. | حفار مخروط الصنوبر البيضاء |
| White pine sawfly | <i>Neodiprion pinetum</i> (Norton), Hymenoptera, Diprionidae. | زنبور الصنوبر المنشاري الأبيض |
| White pine scale | <i>Leucaspis pini</i> (Hartig), Hemiptera, | قشرية الصنوبر البيضاء |

| | | |
|--|---|-----------------------------------|
| | Diaspididae. | |
| White pine weevil | <i>Pissodes strobi</i> (Peck), Coleoptera, Curculionidae. | سوسة الصنوبر البيضاء |
| White prunicola scale | <i>Pseudaulacaspis prunicola</i> (Maskell), Hemiptera, Diaspididae. | قشرية الكولا المغربية |
| White rice stem borer | <i>Scirpophaga innotata</i> (Walker), Lepidoptera, Pyralidae. | حفار ساق الرز الأبيض |
| White shouldered house moth | <i>Endrosis sarcitrella</i> (Linnaeus), Lepidoptera, Oecophoridae. | عثة المنزل ذات الأكتاف البيضاء |
| White spotted sawyer | <i>Monochamus scutellatus</i> (Say), Coleoptera, Cerambycidae. | النشار ذو البقع البيضاء |
| White springtail | <i>Folsomia candida</i> (Willem), Collembola, Isotomidae. | القفاز ذو الذنب الأبيض |
| White stem borer | <i>Anthores leuconotus</i> Pascoe, Coleoptera, Cerambycidae. | حفار الساق الأبيض |
| White stemmed gum moth | <i>Chelepteryx collesi</i> Gray, Lepidoptera, Anthelidae. | عثة صمغ الساق البيضاء |
| White striped weevil | <i>Perperus lateralis</i> Boisduval, Coleoptera, Curculionidae. | السوسة المخططة البيضاء |
| White sugarcane scale | <i>Aulacaspis tegaensis</i> (Zehn), Hemiptera, Diaspididae. | قشرية قصب السكر البيضاء |
| White tip borer | <i>Scirpophaga novella</i> Fabricius, Lepidoptera, Pyralidae. | حفار القمة الأبيض على قصب السكر |
| White veined skipper | <i>Anisynta albovenata</i> Waterhouse, Lepidoptera, Hesperidae. | الدودة المعرقة البيضاء |
| White wax scale | <i>Ceroplastes destructor</i> Newstead, Hemiptera, Coccidae. | القشرية الشمعية البيضاء |
| White wax scale parasite | <i>Anicetus communis</i> (Annecke) <i>Paraceraptocherus nyasicus</i> (Comper), Hymenoptera, Encyrtidae. | طفيل القشرية الشمعية البيضاء |
| Whites | Pieridae انظر | البيضاءات |
| Whitlows | تركيب يشبه الشوكة على وسادة الرسغ. | شوكي |
| Whorl maggot | <i>Hydrellia philippina</i> (Ferri) Diptera, Ephydriidae. | الدودة الحلزونية |
| Wild pistachio processionary moth | <i>Thaumetopoea solitaria</i> (Frey), Lepidoptera, Thaumetopeidae. | جادوب أعشاش الفستق البري |
| Wild service aphid | <i>Dysaphis ausupariae</i> (Buckton), Hemiptera, Aphididae. | من الغبيراء البرية |
| Willow beaked gall midge | <i>Rabdophaga rigida</i> (Osten Sacken), Diptera, Cecidomyiidae. | ذبابة ورم الصفصاف المنقاري |
| Willow processionary moth | <i>Stilpnotia salicis</i> Linnaeus, Lepidoptera, Thaumetopeidae. | جادوب الصفصاف |
| Willow red gall sawfly | <i>Pontania promixa</i> (Lepelletier), Hymenoptera, Tenthredinidae. | زنبور ورم الصفصاف الأحمر المنشاري |
| Willow sawfly | <i>Nematus ventralis</i> Say, Hymenoptera, Tenthrediniidae. | زنبور الصفصاف المنشاري |
| Willow shoot sawfly | <i>Janus abbreviatus</i> (Say), Hymenoptera, | زنبور نموات الصفصاف |

| | | |
|-------------------|--|----------------------------|
| | Cephalidae. | المنشاري |
| Wilson sphinx | <i>Hyles wilsoni</i> (Rothschild), Lepidoptera, Sphingidae. | فراشة سيفينكس ولسن |
| Window flies | انظر Anisopodidae و Scenopinidae. <i>Scenopinus fenestralis</i> (Linnaeus), Diptera, Scenopinidae. | ذباب النافذة |
| Window midges | انظر Anisopodidae. | ذباب النافذة الصغير |
| Windowpane fly | انظر Window fly. | ذبابية حوض الشباك |
| Wine flies | انظر Drosophilidae. | ذباب الواين |
| Wing | في الحشرات المجنحة هناك زوج أو زوجان من الأجنحة وفي الغالب تكون غشائية وهي عبارة عن امتدادات كيوتكلية من الجزء الجانبي لظهر أو ترجه الصدر الأوسط والخلفي. وتخترق الأجنحة مجموعة من العروق التي تعتمد كصفة تقسيمية للحشرات. | جناح |
| Wing articulation | نقاط تمفصل الأجنحة مع الصدر وهي ضرورية لحركة الأجنحة. إن المكونات الصدرية لهذه التمفصلات تضم الجسر أو القنطرة قبل الجناحية Prealar bridge. زائدة الجناح الأمامية للترجة Anterior notal wing process. الزائدة الترجية الوسطية Medial notal process وزائدة الجناح الخلفية للترجة Posterier notal wing process. | تمفصل الجناح |
| Wing base | الجزء القريب من الجناح بين قواعد العروق والجسم وتحتوي على الصفائح العضدية والابضية للجناح. أو هي جزء الجناح القريب من الجسم. انظر أيضاً : Articulatory epiderme | قاعدة الجناح |
| Wing bones | تطلق مجازاً على عروق وأعصاب أجنحة الحشرات. | عظام الجناح |
| Wing bud | البرعم أو النسيج اليرقي الذي تنشأ منه أجنحة البالغات. | برعم الجناح |
| Wing case | في غمدية الأجنحة هي الاغمد. | غطاء الجناح |
| Wing cells | المساحات الجناحية المحصورة بين العروق. | خلايا الجناح |
| Wing circulation | دوران الهيموليمف في الجناح (الشكل 33). | دورة الجناح |
| Wing coupling | إن الحشرات ثنائية الأجنحة تكون أكثر كفاءة عن ذات الأربعة أجنحة لذلك فإن غالبية الحشرات تزود بجهاز شبك يربط الجناح الأمامي والخلفي حيث يتحركان معاً كوحدة واحدة. وهناك عدة أشكال لاشتباك الأجنحة وهي : جهاز الشبك الإصبعي جهاز الشبك الشوكي ، جهاز الشبك المتركب ، جهاز الشبك الخطافي وجهاز الشبك القابض. | شبك الأجنحة |
| Wing covers | تطلق على أجزاء من كيوتكلي اليرقات أو الحوريات التي تغطي براعم الأجنحة قبل نموها. كما تطلق على الأجنحة الأمامية للحشرات الكاملة عندما تكون أكثر سمكاً من الأجنحة الخلفية كما في حشرات غمدية ومستقيمة الأجنحة. | أغطية الجناح |
| Wing enantion | في أجنحة الذباب تطلق على الحركة الدورية التي تشبه حركة المقص لكلا الجناحين وبموازاة فوق البطن. انظر أيضاً : Wing hamation و Wing supination. | حركة الجناح المقصية |
| Wing flexion line | خط وهمي على أساسه تنطوي أجنحة الحشرات عند | خط انثناء أو انطواء الجناح |

| | | |
|---------------------------|---|--------------------------|
| | الراحة. | |
| Wing hamation | في أجنحة ذات الجناحين تطلق على حركة الجناحين معاً باتجاه واحد ومتناغم في مستوى واحد وموازي للسطح العلوي للبطن. | حركة الجناح المتناغمة |
| Wing heart | يطلق على العضو النابض في أجنحة العديد من الحشرات ويعمل على دفع الهيموليمف خلال عروق الأجنحة. | قلب الجناح |
| Wing inflation | عملية حيوية ميكانيكية يتم خلالها تمدد الأجنحة بعد خروج الحشرة من غلاف العذراء ويشترك في هذه العملية الهيموليمف والضغط الهيدروستاتيكي لسوائل الجسم. انظر أيضاً: Accessory circulatory organ و Hydrostatic skeleton. | تمدد الأجنحة |
| Wing louse | <i>Liperus caponis</i> (Linnaeus), Mallophaga, Philopteridae. | قملة الجناح |
| Wing membrane | رقاقة أو لوحة رقيقة مرنة وفي الغالب شفافة وهي احد المكونات التركيبية للجناح ويختلف سمك الغشاء باختلاف المجاميع الحشرية ويعتقد انه يتكون فقط من الكيوتكل السطحي وتفرزه عادة خلايا البشرة. | غشاء الجناح |
| Wing modification | بالإضافة إلى الوظيفة الرئيسية للأجنحة وهي الطيران فإنها يمكن أن تتحور لأداء وظائف أخرى ، فالأجنحة الأمامية مثلاً في حشرات مستقيمة وغمدية الأجنحة لا تستخدم أو لا تشارك بشكل فعال في عملية الطيران وإنما تلعب دوراً في حماية الأجنحة الخلفية فضلاً عن أن شكل الجناح وطبيعة تركيبه استخدمت في تقسيم الحشرات إلى رتبها الرئيسية. | تحورات الجناح |
| Wing muscles of the heart | انظر Alary muscles. | عضلات القلب الجناحية |
| Wing pads | في الحشرات ذات التطور الناقص تطلق على الأجنحة غير النامية للحوريات والتي تبدو بشكل تراكيب جانبية مسطحة. | وسائد الجناح |
| Wing region | منطقة اتصال الجناح بالصدر. | منطقة الجناح |
| Wing regions | هي المساحات الرئيسية للجناح وتضم المنطقة الابطية Axillary والأمامية Remigial والخلفية Vannal والإصبعية Jugal والشرجية Anal. وعادة تفصل هذه المناطق خطوط أو طيات. | مناطق الجناح |
| Wing rudiment | منطقة أو برعم الجناح أو أثره. | بقايا الجناح |
| Wing scale | في حشرات غشائية الأجنحة تطلق على Tegula أو الصليبية القاعدية العلوية لقاعدة الجناح الأمامي. في حشرات حرشفية الأجنحة وبعض غمدية وهديبية الأجنحة الحراشيف الموجودة على الأجنحة والتي تتحور عن الشعيرات. | حرشفة الجناح |
| Wing sheath | | غمد الجناح. |
| Wing size | انظر — Apterous و Brachypterous و Macropterous. | حجم الجناح |
| Wing supination | في حشرات ذات الجناحين هي عملية دوران الجناح باتجاه عقرب الساعة خلال عملية تمدد الأجنحة. هذه العملية إما أن تحدث في كلا الجناحين سوية أو بالتعاقب. | استواء أو استلقاء الجناح |

| | | |
|--|--|--------------------------------------|
| Wing teeth | أسنان أو خطاطيف شبك الأجنحة وفي حشرات الكولمبولات تطلق على أسنان الرسغ في بعض الأنواع. | أسنان الجناح |
| Wing tracheae | الأوعية أو الأنابيب الطولية الموصلة للهواء في الأجنحة. انظر أيضاً: Vein. | قصبات الجناح |
| Wing vein | انظر Vein. | عرق الجناح |
| Wing venation | هي نظام توزيع العروق بين طبقتي غشاء الجناح في الحشرات الكاملة. ويستخدم نظام التعريق اليوم كأداة جيدة في عملية تصنيف الحشرات. | تعريق الجناح |
| Winged walkingsticks | انظر Phasmatidae. | الحشرات العصوية المجنحة |
| Wingless | انظر Apterous. | عديمة الأجنحة |
| Wingless camel crickets | انظر Saltatoria. | صراصير الجمل غير المجنحة |
| Wingless cockroach | <i>Calolampra elegans</i> Roth & Princis <i>Calolampra solida</i> Roth & Princis, Orthoptera, Blaberidae. | الصراصير عديم الأجنحة |
| Wingless grasshopper | <i>Phaulacridium vittatum</i> (Sjostedt), Orthoptera, Acrididae. | نطاط الحشائش عديم الأجنحة |
| Wingless long horned grasshoppers | انظر Gryllacrididae. | النطاطات طويلة القرون غير المجنحة |
| Wingless prickly pear longicorn | <i>Moneilema ulkei</i> Horn, Coleoptera, Cerambycidae. | حفار الصبير طويل القرون عديم الأجنحة |
| Wingless soldier fly | <i>Boreoides subulatus</i> Hardy, Diptera, Stratiomyidae. | ذباب الجندي عديم الأجنحة |
| Winglets | عبارة عن حراشف مقعرة - محدبة ذات أهداب في قمتها. في حشرات عائلة Dytiscidae تطلق على الأجنحة الأثرية الموجودة في قاعدة الغمد. | الأجنحة الصغيرة |
| Wings of the heart | تطلق على سلسلة الألياف العضلية فوق الحاجز في تجويف حول القلب. | أجنحة القلب |
| Winter cereal scarab | <i>Phyllopertha nazarena</i> Marshal, Coleoptera, Scarabaeidae. | جعل الحبوب الشتوية |
| Winter cluster | تنظيم أو تجمع النحل البالغ في داخل الخلية في الشتاء للحفاظ على درجة الحرارة داخل التجمع. | التجمع الشتوي |
| Winter corbie | <i>Oncopera rufobrunnea</i> Tindale, Lepidoptera, Hepialidae. | فراشة الشتاء الغرابية |
| Winter crane flies | انظر Trichoceridae. | ذباب الكرين الشتوي |
| Winter cutworm | <i>Agrotis segetum</i> (Denis & Schiffermuller), Lepidoptera, Noctuidae. | الدودة القارضة الشتوية |
| Winter form pear psylla | <i>Psylla pyricola</i> Forster, Hemiptera, Psyllidae. | المظهر لبسليد الكمثرى الشتوي |
| Winter gnats | انظر Trichoceridae. | ذباب شتوي |
| Winter grain mite | <i>Penthaleus major</i> (Duges), Acari, Penthalidae. | حلم الحبوب الشتوي |
| Winter hardiness | قابلية بعض سلالات النحل للعيش خلال الشتاء البارد والطويل بالاعتماد على خزين الخلية من العسل. | التقسية الشتوية |
| Winter moth | <i>Operophtera brumata</i> (Linnaeus), | عثة الشتاء |

| | | |
|---------------------------------|--|----------------------------------|
| | Lepidoptera, Geometridae. | |
| Winter stem weevil | <i>Ceutorhynchus picitarsis</i> Gyllenhal, Coleoptera, Curculionidae. | سوسة الساق الشتوية |
| Winter stoneflies | انظر Capniidae. | ذباب الصخور الشتوي |
| Winter tick | <i>Dermacenter albipictus</i> (Packard), Acari, Ixodidae | القراد الشتوي |
| Wired foundation | الأساس الشمعي المدعم بالأسلاك ضمن طبقة الشمع المكونة للأساس في خلايا نحل العسل. | الأساس ذو السلك |
| Witch hazel leaf gall aphid | <i>Hormaphis harmamelidis</i> , Hemiptera , Aphididae. | من ورم أوراق الشجرة الفرجينية |
| Withs organ | يوجد في مقدم لوحة تحت الفم ولا تعرف له وظيفة محددة ، يوجد في بعض أنواع الحلم من عائلة .Opilioacaridae | عضو ويثر |
| Witjuti grub | <i>Xyleutes sp</i> , Lepidoptera, Cossidae. | دودة أكاسيا الوتجوتي |
| Wiplash rove beetle | <i>Paederus australis</i> Guerin-Meneville <i>Paederus cruenticollis</i> Germar, Coleoptera, Staphylinidae. | خنفساء جلد السوط الرواغة |
| Wolbachia | جنس من البكتيريا يوجد داخل خلايا أنسجة مفصليات الأرجل. وتلعب هذه البكتيريا دوراً في التنظيم الحيوي للجهاز التناسلي للعائل ومنها عدم التوافق السايتوبلازمي والتكاثر العذري. | ولباشيا |
| Wolfahrtia traumatic myiasis | نوع من التدويد يصيب الإنسان والحيوانات الداجنة في المناطق الحارة وتسببه يرقات الذباب <i>Wolfahrtia magnifica</i> حيث تضع الإناث يرقاتها في الجروح والأنسجة المخاطية للعيون والأنف والفتحة التناسلية. | تدويد ولفارتيا الجرحي |
| Wombat tick | <i>Aponomma auruginans</i> Schulze, Acari , Ixodidae. | قراد ومبات |
| Wonder brown butterfly | <i>Heteronuympa mirifica</i> (Butler), Lepidoptera, Nymphalidae. | الفراشة البنية العجيبة |
| Wood ant | اسم يطلق على النمل الذي يأكل الخشب ، ويشمل ذلك النوع المسمى <i>Formica rufa</i> ، وكذلك النمل الأبيض <i>Termes flavipes</i> والنمل عموماً حشرات ضارة إذا كثرت أعدادها أضرت بالأخشاب سواء في البيوت والعمران أو في الغابات. | نملة كلفاء أو نملة الخشب |
| Wood borer | حشرة يرقاتها تحفر أنفاقاً لها في الخشب وهي بالطبع تسبب خسائر اقتصادية للإنسان من جراء هذا السلوك الاعتدائي. وتسمى أيضاً "سوسة الخشب". | حفار الخشب |
| Wood cockroaches | انظر Blattellidae. | صراصير الخشب |
| Wood crickets | انظر Gryllacrididae. | صراصير الخشب الحقلية |
| Wood gnats | انظر Anisopodidae. | ذباب الخشب الصغير |
| Wood leopard | اسم يطلق على حشرات قتع ساق التفاح أو حفار ساق التفاح ، واسمه باللاتينية <i>Zeuzera pyrina</i> ، وتضر يرقات هذا النوع بأشجار التفاح وهو تصنيفياً تتبع العائلة القرية في رتبة حرشفيات الأجنحة. | قتع أو فراشة الخشب |
| Wood louse flies | انظر Rhinophoridae. | ذباب قمل الخشب |
| Wood moths | انظر Cossidae. | عث الخشب |

| | | |
|-------------------------|---|----------------------------|
| Wood nymph butterflies | انظر Nymphalidae. | فراشات الخشب الحوريه |
| Wood nymphs | انظر Satyridae. | حوريات الخشب |
| Wood rose bug | <i>Graptostethus manillensis</i> (Stal), Hemiptera, Lygaeidae. | بقعة ورد الغابة |
| Wood wasps | انظر Siricidae و Xiphydriidae. | زنابير الخشب |
| Wood white butterflies | <i>Delias agenippe</i> (Donovan), Lepidoptera, Pieridae. | فراشات الخشب البيضاء |
| Woodland earwig | <i>Chelidurella acanthopygia</i> Gene, Dermoptera, Forficulidae. | إبرة عجوز الغابة |
| Woodland mosquito | <i>Aedes stimulans</i> (Walker), Diptera, Culicidae. | بعوضة الغابة |
| Woods weevil | <i>Nemocestes incomptus</i> (Horn), Coleoptera, Curculionidae. | سوسة الأخشاب |
| Woody bud galls | انتفاخ البراعم وتخشبها بسبب إصابتها بالحلم الاريوفي. | الانتفاخات الخشبية للبراعم |
| Wool moths | انظر Tineidae. | عث الصوف |
| Woolly alder | <i>Paraprociophilus tessellatus</i> (Fitch), Hemiptera, Aphididae. | من الالدر الصوفي |
| Woolly aphid | <i>Eriosoma lanigerum</i> (Hausmann), Hemiptera, Aphididae. | المن الصوفي |
| Woolly aphid parasite | <i>Aphelinus mali</i> (Haldeman), Hymenoptera, Aphelinidae. | طفيل المن الصوفي |
| Woolly apple aphid | <i>Eriosoma lanigerum</i> (Hausmann), Hemiptera, Aphididae. | من التفاح الصوفي |
| Woolly bear | انظر Furniture carpet beetle. | الدود البدين الصوفي |
| Woolly bear caterpillar | <i>Spilosoma glatigny</i> (LeGuillow), Lepidoptera, Arctiidae. | الدودة الصوفية البدينة |
| Woolly elm aphid | <i>Eriosoma americanum</i> (Riley), Hemiptera, Aphididae. | من الدردار الصوفي |
| Woolly pear aphid | <i>Eriosoma pyricola</i> Baker & Davidson , Hemiptera, Aphididae. | من الكمثرى الصوفي |
| Woolly pine aphid | <i>Pineus pini</i> (Macquart), Hemiptera, Adelgidae. | من الصنوبر الصوفي |
| Woolly whitefly | <i>Aleurothrixus floccosus</i> (Maskell), Hemiptera, Aleyrodidae. | الذبابة البيضاء الصوفية |
| Worker | الأفراد المتعادلة أو العقيمة في المستعمرة بالنسبة للحشرات الاجتماعية. | شغالة |
| Worth cage | قفص يستخدم لحجز ملكة النحل عند إدخال ملكة جديدة للخلية. | قفص وورث |
| Wound fly | <i>Wohlfahrtia magnifica</i> (Schiner), Diptera, Sarcophagidae. | ذبابة الجروح |
| Wounded tree beetles | انظر Nosodendridae. | خنفس الأشجار المجروحة |
| Wrapping flexure | نوع من انثناء الجناح حيث يكون الجزء القمي من الجناح في وضع منطوي فوق الظهر. | الغطاء المنطوي |
| Wrinkled bark | انظر Rhysodidae. | خنفس القلف المجعدة |

| | | |
|------------------------------|----------------------|--------------------|
| beetles | | |
| Wrinkled sucking lice | .Haematopinidae انظر | القمل الماص المجعد |

-X-

| | | |
|---------------------------|--|-------------------------------------|
| X chromosome | الكروموسوم الجنسي المفرد. | كروموسوم اكس |
| X gland | انظر Wagner's organ. | غدة اكس |
| Xanthic | | اصفر. |
| Xanthin | صبغة كاروتينية صفراء. | صبغة الزانثين |
| Xanthochroic | يعود للجليد الأصفر. | اصفر جليدي |
| Xanthochroism | تستخدم لوصف ذكور زنابير عائلة Sphecidae التي تكون أجسامها مغطاة باللون الأسود والأصفر عادة ، وتتحول تحت ظروف معينة إلى اللون الأصفر. | صفراء الجليد |
| Xanthomera skipper | <i>Neohesperilla xanthomera</i> (Meyrick & Lower), Lepidoptera, Hesperidae. | الدودة صفراء العقل |
| Xanthommatin | تطلق على حشرات الدروسوفلا التي تكون عيونها ذات لون بني. | العين الصفراء |
| Xanthophyll | تطلق على الصبغات الكاروتينية الصفراء أو البنية التي توجد في النبات وتنتقل إلى الحشرات أثناء التغذية وتصيح احد الصبغات الملونة لدم الحشرات. | الورقة الصفراء |
| Xanthopisin | المادة الصفراء الملونة لعناصر الشبكية في العيون الليلية للحشرات. | الشبكية الصفراء |
| Xanthopterine | صبغة صفراء مشتقة من مادة الجناحين كما في حشرات أبي دقيق. انظر أيضاً : Pterine pigments. | زانثوبترين أو صبغة الجناحين الصفراء |
| Xanthos | | اصفر. |
| Xenasteiidae | عائلة حشرية صغيرة تعود لرتبة ذات الجناحين. | عائلة زينا ستيدي |
| Xenobiosis | علاقة تعايشية تتم بين احد انواع النمل الذي يعيش كضيف في عش نوع آخر من النمل ويتحمل كل منهما الآخر ، ولكن كل نوع يعمل على إدامة وتغذية حضنته. انظر أيضاً : Anhydrobiosis و Abiosis و Antibiosis و Archebiosis و Calobiosis و Kleptobiosis و Hamabiosis و Phylacobiosis و Parabiosis و Lestobiosis و Plesiobiosis و Synclerobiosis و Trophobiosis. | تعايش الغرباء |
| Xenobiotic | يعود أو يختص بالغرباء. | غربي |
| Xenoma tumor | وقد تستخدم أيضاً كلمة Xenoma والمصطلح Xenoma tumor يعني الورم الناتج عن كائنات دقيقة حيث يحدث تضخم لخلايا العائل نتيجة تكون معقد تكافلي وتكاثر الطفيليات داخل الخلايا كما هو الحال مع بعض الميكروسبورديات. | ورم ناتج عن كائنات دقيقة |
| Xenome | مادة كيميائية تلعب دور الوسيط في التفاعلات بين النوعية. | زينوم |
| Xenomorphosis | عائلة حشرية من رتبة حرشفية الأجنحة تعود لفوق عائلة Hepialoidea. | عائلة زينومورفوسس |
| Xenosome | تطلق على جميع DNA الحاوية على أجسام أو عضيات محاطة بغشاء ووجدت في الخلايا حقيقية | الجسم الغريب |

| | | |
|---------------------------|---|--------------------------------|
| | النواة. | |
| Xeric | يعود أو يختص بظروف الجفاف. انظر أيضاً : Hygric و Mesic. | جاف أو جفافي |
| Xero- | تعني جاف أو عطش. | بادئة كلام |
| Xeromelissinae | وتعود لعائلة Colletidae من رتبة غشائية الأجنحة وتضم خمسة أجناس. | عويلة زيرومليسيني |
| Xerophile | تطلق على الكائنات التي تعيش في المناطق الجافة. انظر أيضاً : Halophile و Mesophile و Osmophile و Thermophile و Psychrophile. | حب الجفاف |
| Xerophilous | تعود للكائنات المحبة للجفاف. انظر أيضاً : Arenicolous و Deserticolous و Eremophilous و Lapidicolous و Psammophilous و Saxicolous. | محب للجفاف |
| Xerothermic fauna | الحيوانات التي تعيش في المناطق الحارة والجافة. | حيوانات المنطقة الحارة الجافة. |
| Xerotolerant | قابلية الكائن الحي للعيش تحت ظروف الجفاف. | تحمل الجفاف |
| Xiphiphora skipper | <i>Neohesperilla xiphiphora</i> (Lower), Lepidoptera, Hesperidae. | دودة زيفيفورا |
| Xiphocentronidae | عائلة حشرية تعود لرتبة Trichoptera وتنتمي لفرع عائلة Hydropsychoidea. | عائلة زيفوسنترونيدي |
| Xiphus | زائدة شوكية أو مثلثة الشكل على استرنة الصدر الأوسط في العديد من حشرات نصفية الأجنحة. | سيف |
| Xyelidae | عائلة حشرية تعود لرتبة غشائية الأجنحة ولفرع عائلة Xyeloidea. | عائلة زيليدي |
| Xyeloidea | وتعود لرتبة غشائية الأجنحة وتضم عائلة Xyelidae. | فوق عائلة زيلاويديا |
| Xyelotomidae | عائلة حشرية تعود لرتبة غشائية الأجنحة ولفرع عائلة Tenthredinoidea. | عائلة زيلاوتوميدي |
| Xyelydidae | عائلة حشرية متحجرة تعود لرتبة غشائية الأجنحة ولفرع عائلة Pamphilioidea. | عائلة زيلايدي |
| Xylanase | إنزيم وجد في حشرات غمدية الأجنحة التي تتغذى على الخشب ويعمل على تحليل الخشب. | زيلايناز |
| Xylocopinae | وتعود لعائلة Anthophoridae من رتبة غشائية الأجنحة. | عويلة زايلوكوبيني |
| Xylomycetophagous | تعود للحشرات التي تتغذى على الأخشاب والفطريات. | متغذيات خشبية فطرية |
| Xylomyidae | عائلة حشرية صغيرة تعود لرتبة ذات الجناحين ولفرع عائلة Stratiomyoidea أو Tabanoidea. | عائلة زايلومايدي |
| Xylomyiidae | انظر Xylomyidae. | عائلة زايلومايدي |
| Xylophagidae | عائلة حشرية صغيرة تعود لرتبة ذات الجناحين. | عائلة زايلوفاجيدي |
| Xylophagous | تستخدم لوصف الكائنات التي تتغذى على الأنسجة الخشبية. انظر أيضاً : Canibalistic و Carnivorous و Fungivorous و Phytophagous و Saprophagous. | أكلات الأخشاب |
| Xylophilous | تعود للكائنات المرتبطة أو المحبة للأخشاب. انظر أيضاً : Agricolous و Caespiticolous و Dendrophilous و Lignicolous. | محب للخشب |

| | | |
|------------------------|--|------------------------|
| Xyloryctidae | Silvicolous و Nemoricolous عائلة حشرية تعود لرتبة حرشفية الأجنحة ولفوق عائلة Gelechioidea. | عائلة زيلوركتيدي |
| Xyphiopsyllidae | Siphonaptera عائلة حشرية صغيرة تعود لرتبة ولفوق عائلة Ceratophylloidea. | عائلة زفيوبسيليدي |
| Xyronotidae | عائلة حشرية من رتبة مستقيمة الأجنحة وتعود لفوق عائلة Xyronotoidea. | عائلة زيرونوتيدي |
| Xyronotoidea | وتعود لرتبة مستقيمة الأجنحة وتضم العوائل الآتية: Pneumoridae و Tanoceridae و Xyronotidae. | فوق عائلة زيرونوتويديا |

-Y-

| | | |
|---|---|--------------------------------------|
| Yamamai | <i>Antheraea jamamai</i> Guerin-Menerille, Lepidoptera, Saturniidae. | فراشة يماماي |
| Yanone scale | <i>Unaspis yanonensis</i> (Kuwana), Hemiptera, Diaspididae. | قشرية يانون |
| Yaws | مرض يصيب الإنسان وتسببه البروتوزا <i>Trepononema pertenu</i> وتنتقل ميكانيكا إلى الإنسان بواسطة العديد من أنواع الذباب منها الذباب المنزلي. ويسمى أيضاً <i>Boubas</i> و <i>Frambesia</i> . | ياوس |
| Yellow and black potter wasp | <i>Delta campaniformis</i> (Fabricius), Hymenoptera, Vespidae. | الزنبور الخزاف الأصفر والأسود |
| Yellow auger beetle | <i>Xylotillus lindi</i> (Blackburn), Coleoptera, Bostrichidae. | الخنفساء الثاقبة الصفراء |
| Yellow banded dart | <i>Ocybadistes walkeri</i> Waterhouse, Lepidoptera, Hesperidae. | الفراشة السهمية ذات الحزم الصفراء |
| Yellow belly | <i>Psaltoda harrisii</i> (Leach), Hemiptera, Cicadidae. | السيكادا ذو البطن الصفراء |
| Yellow body | كتلة ليس لها شكل محدد مكونة من الطبقة الثلاثية المنزوعة من القناة الوسطى لليرقات خلال عملية التعذير. | الجسم الأصفر |
| Yellow box lerp | <i>Lasiopsylla rotundipennis</i> Froggatt, Hemiptera, Psyllidae. | بسليدة الصندوق الأصفر |
| Yellow bumble bee | <i>Bombus fervidus</i> (Fabricius), Hymenoptera, Apidae. | النحلة الطنانة الصفراء |
| Yellow citrus scale | <i>Pulvinaria floccifera</i> Westwood, Hemiptera, Coccidae. | قشرية الحمضيات الصفراء |
| Yellow clover aphid | <i>Therioaphis trifolii</i> (Monell), Hemiptera, Aphididae. | من الجت الأصفر |
| Yellow cuticle | طبقة من الكيوتكل المصلي تكون مسؤولة عن عدم نفاذية أغلفة البيضة لايونات الملح. | الجليد الأصفر |
| Yellow dung fly | <i>Scatophaga stercoraria</i> Linnaeus, Diptera, Anthomyiidae. | ذبابة الروث الصفراء |
| Yellow enzymes | مواد صفراء تتشكل من بروتينات مرتبطة بنيوكليوتيدات صفراء ريبية (فيتامين B ₂) منها عدد يعمل كحوامل للهيدروجين أثناء تنفس الخلية. تسمى أيضاً Flavoproteins. | إنزيمات صفراء |
| Yellow faced bees | تطلق على أفراد عويلة Hylaeinae وتعود لرتبة غشائية الأجنحة. | النحل اصفر الوجه |
| Yellow faced bumble bee | <i>Bombus vosnesenskii</i> Radoszkowski, Hymenoptera, Apidae. | النحلة الطنانة صفراء الوجه |
| Yellow faced leafhopper | <i>Scaphytopius loricatus</i> (Van Duzee), Hemiptera, Cicadellidae. | قفاز الأوراق أصفر الوجه |
| Yellow fever | ويسببها فايروس من عائلة Flaviviridae ويصيب القرود وتنتقل إلى الإنسان بواسطة البعوض. | الحمى الصفراء |
| Yellow fever mosquito | <i>Aedes aegypti</i> (Linnaeus), Diptera, Culicidae. | بعوضة الحمى الصفراء |

| | | |
|------------------------------------|--|--------------------------------------|
| Yellow flower wasp | <i>Campsomeris tasmaniensis</i> Saussure, Hymenoptera, Scoliidae. | زنبور الزهرة الأصفر |
| Yellow headed borer | <i>Dirphya nigricornis</i> Olivier, Coleoptera, Cerambycidae. | الحفار أصفر الرأس |
| Yellow headed cockchafer | <i>Sericethis harti</i> (Sharp), Coleoptera, Scarabaeidae. | الجعل أصفر الرأس |
| Yellow headed cutworm | <i>Apamea amputatrix</i> (Fitch), Lepidoptera, Noctuidae. | الدودة القارضة صفراء الرأس |
| Yellow headed fireworm | <i>Acleris minuta</i> (Robinson), Lepidoptera, Tortricidae. | دودة النار صفراء الرأس |
| Yellow headed leafhopper | <i>Carneocephala flaviceps</i> (Riley) <i>Xyphon flaviceps</i> (Riley), Hemiptera, Cicadellidae. | القفاز ذو الرأس الأصفر |
| Yellow headed spruce sawfly | <i>Pikonema alaskensis</i> (Rohwer), Hymenoptera, Tenthredinidae. | زنبور السبروس المنشاري اصفر الرأس |
| Yellow horned clerid | <i>Trogodendron fasciculatum</i> (Schreibers), Coleoptera, Cleridae. | خنفساء كليرد صفراء القرن |
| Yellow jacket | تطلق على الزنابير اللاسعة التي تعود للأجناس <i>Vespula</i> و <i>Dolichovespula</i> | الزنبور الأصفر |
| Yellow leafhopper | <i>Platypedia minor</i> (Uhler) <i>Zygina zealandica</i> (Myers), Hemiptera, Cicadellidae. | قفاز الأوراق الأصفر |
| Yellow longicorn | <i>Phoracantha recurva</i> Newman, Coleoptera, Cerambycidae. | حفار طويل القرون الأصفر |
| Yellow margined leaf beetle | <i>Microtheca ochroloma</i> Stal, Coleoptera, Chrysomelidae. | خنفساء الأوراق ذات الحواف الصفراء |
| Yellow mealworm | <i>Tenebrio molitor</i> (Linnaeus), Coleoptera, Tenebrionidae. | دودة الطحين الصفراء |
| Yellow migrant | <i>Catopsilia gorgophone</i> (Boisduval), Lepidoptera, Pieridae. | المهاجرة الصفراء |
| Yellow mirid | <i>Campylomma liebknechti</i> (Girault), Hemiptera, Miridae. | بقعة الميريد الصفراء |
| Yellow monday | <i>Cyclochila australasiae</i> (Donovan), Hemiptera, Cicadidae. | سيكادا الاثنين الأصفر |
| Yellow necked caterpillar | <i>Datana ministra</i> (Drury), Lepidoptera, Notodontidae. | اليرقة صفراء الرقبة |
| Yellow orchard aphid | <i>Sitobion luteum</i> (Buckton), Hemiptera, Aphididae. | من البساتين الأصفر |
| Yellow palm dart | <i>Cephrenes trichoptera</i> (Lower), Lepidoptera, Hesperidae. | فراشة النخيل السهمية الصفراء |
| Yellow paper wasp | <i>Polistes dominulus</i> (Christ), Hymenoptera, Vespidae. | زنبور الورق الأصفر |
| Yellow peach moth | <i>Conogethus punctiferalis</i> (Guenee) Lepidoptera, Pyralidae. | عثة الخوخ الصفراء |
| Yellow peach moth parasite | <i>Argyrophylax proclinata</i> Crosskey, Diptera, Tachinidae. | طفيل عثة الخوخ الصفراء |

| | | |
|--------------------------------------|---|------------------------------------|
| Yellow pecan aphid | <i>Monelliopsis pecanis</i> Bissel, Hemiptera, Aphididae. | من البيكان الأصفر |
| Yellow rice borer | <i>Tryporyza incertulas</i> (Walker), Lepidoptera, Pyralidae. | حفار الرز الأصفر |
| Yellow rose aphid | <i>Acyrtosiphon porosum</i> (Sanderson), Hemiptera, Aphididae. | من الورد الأصفر |
| Yellow safflower fly | <i>Chaetorellia carthami</i> Stackelberg, Diptera, Tephritidae. | ذبابة العصفور الصفراء |
| Yellow scale | <i>Aonidiella citrina</i> (Coquillett), Hemiptera, Diaspididae. | القشرية الصفراء |
| Yellow shouldered dung beetle | <i>Liatongus militaris</i> (Castelnau), Coleoptera, Scarabaeidae. | خنفساء الروث ذات الكتف الأصفر |
| Yellow shouldered lady beetle | <i>Scymnodes lividigaster</i> (Mulsant), Coleoptera, Coccinellidae. | الدعسوقة ذات الكتف الأصفر |
| Yellow soldier fly | <i>Inopus flavus</i> (James) Diptera, Stratiomyidae. | ذبابة الجندي الصفراء |
| Yellow spider mite | <i>Eotetranychus carpini</i> (Ewing), Acari, Tetranychidae. | الحلم العنكبوتي الأصفر |
| Yellow spot blue butterfly | <i>Candalides xanthospiles</i> (Hubner), Lepidoptera, Lycaenidae. | الفراشة الزرقاء ذات البقعة الصفراء |
| Yellow striped armyworm | <i>Spodoptera ornithogalli</i> (Geuenee), Lepidoptera, Noctuidae. | الدودة الجيش المخططة الصفراء |
| Yellow sugarcane aphid | <i>Sipha flava</i> (Forbes), Hemiptera, Aphididae. | من قصب السكر الأصفر |
| Yellow sugarcane cicada | <i>Parnkalla muelleri</i> (Distant), Hemiptera, Cicadidae. | سيكادا قصب السكر الأصفر |
| Yellow swift | <i>Borbo imparlavinia</i> (Waterhouse), Lepidoptera, Hesperidae. | الفراشة السريعة الصفراء |
| Yellow winged locust | <i>Gastrimargus musicus</i> (Fabricius), Orthoptera, Acrididae. | الجرادة صفراء الأجنحة |
| Yellow woolly bear | <i>Spilosoma riginica</i> (Fabricius), Lepidoptera, Arctiidae. | اليرقة الوبرية الصفراء |
| Yellowish skipper | <i>Hesperilla flavescens</i> Waterhouse, Lepidoptera, Hesperidae. | الدودة الصفراء |
| Yellows | انظر Pieridae. | الصفراوات |
| Yolk | مادة مغذية في البيض والتي تتميز عن الجنين وتوجد بشكل حبيبات وتسمى أيضاً Vitellus. | المح |
| Yolk cells | تطلق على خلايا الانفلاق التي تبقى في المح ولا تلعب دوراً في تكوين الطبقة الجرثومية. | خلايا المح |
| Yolk cleavage | انفلاق المح إلى كتل تحتوي من واحد إلى عدة نوى. | انفلاق المح |
| Yolk proteins | البروتين المخزون في المح. | بروتينات المح |
| Yosemite park weevil | <i>Pissodes schwarzi</i> Hopkins, Coleoptera, Curculionidae. | سوسة يوزيمتي |
| Young granulocyte | انظر Prohaemocyte. | خلايا الهيموليمف المحببة الصغيرة |
| Young plasmatocyte | انظر Prohaemocyte. | الخلايا البلازمية الصغيرة |
| Yponomeutidae | أو عائلة عث الفقمة وتعود لرتبة حرشفية الأجنحة ولفوق عائلة Yponomeutoidea. | عائلة يبونوميدي |

| | | |
|-------------------------|---|--------------------------|
| Yponomeutoidea | أو فوق عائلة ناسجات الشباك وتضم العوائل الآتية : Argyresthiidae و Aegeriidae و Epermeniidae و Douglassidae و Heliodinidae و Glyphipterigidae .Yponomentidae و Lyonetiidae | فوق عائلة بيونوميوتويديا |
| Yucca hornworm | <i>Erinnyis ello</i> (Linnaeus), Lepidoptera, Sphingidae. | دودة اليوكا ذات القرن |
| Yucca moth | <i>Tegeticula yuccasella</i> (Riley), Lepidoptera, Incurvariidae. | عثة اليوكا |
| Yucca plant bug | <i>Halticotoma valida</i> Townsend, Hemiptera, Miridae. | بقعة نبات اليوكا |
| Yuma spider mite | <i>Eotetranychus yumensis</i> (McGregory), Acari, Tetranychidae. | حلم يوما العنكبوتي |

-Z-

| | | |
|--------------------------------|---|---------------------------------------|
| Z disc | غلاف أو قرص يفصل الأغشية الليفية Sarcomeres في الليفة العضلية. | القرص Z |
| Z line | الخط الذي يتشكل بتماس خيطين من مادة الفاعلين Actin بين قطعتين عضليتين ، في العضل المخطط. | خط Z |
| Zacatilla | تطلق على أرقى نوعية من صبغة Cochineal. | زاقاتيلا |
| Zangobiiidae | اسم جديد حل محل الاسم Palaeolimnobiae وتتكون من جنسين وجدا في متحجرات العصر الجوراسي وتعود لرتبة ذات الجناحين. | عائلة زانكوبيدي |
| Zanthopsin | صبغة وجدت في عيون الحشرات الليلية وتبطن عناصر أو مكونات الشبكية. | صبغة الشبكية الصفراء |
| Zaprochilidae | وتعود لرتبة مستقيمة الأجنحة. | عائلة زا بروجليدي |
| Zebra blue | <i>Syntarucus plinius</i> (Murray), Lepidoptera, Lycaenidae. | الفراشة الزرقاء المخططة |
| Zebra caterpillar | <i>Melanchnra picata</i> (Herris), Lepidoptera, Noctuidae. | اليرقة المخططة |
| Zebra swallowtail | <i>Iphiclidea</i> spp , Lepidoptera, Papilionidae. | فراشة ذنب السنونو المخطط |
| Zebrin | تستخدم لوصف التراكيب والسطوح المخططة. | مخطط كالزبرا أو الحمار الوحشي. |
| Zelanian | يعود لنيوزيلندا. | نيوزيلندي. |
| Zeugl | شريط محي أو شريط من المح. | شريط محي |
| Zeugloptera | تحت رتبة بدائية تعود لحرشفية الأجنحة. | رتيبة زيوكلوبتيرا |
| Zig zag rice leafhopper | <i>Recilia dorsalis</i> Motschulsky, Hemiptera, Deltocephalidae. | فقاو أوراق الرز المتعرج |
| Zimmerman pine moth | <i>Dioryctria zimmermani</i> (Grote), Lepidoptera, Pyralidae. | عثة الصنوبر الزيمرمانية |
| Zodiophilous | انظر Zoophilous. | محب للحيوان |
| Zona | منطقة الانتشار أو حزام أو شريط منطقة. | منطقة |
| Zonal symmetry | نوع من التناظر يشمل تناظر القطع أو العقل وتسلسلها. انظر أيضاً : Bilateral symmertry و Spherical و Pentameral symmetry .symmetry | تناظر المناطق |
| Zonate | مقسم إلى مناطق. | مناطق |
| Zone | مساحة أو منطقة من الجسم والتي تختلف أو تتميز عن المناطق المجاورة أو المحيطة. | منطقة |
| Zone of growth | جزء من أنبوبة الحيامن المنوية وتسمى بمنطقة الخلايا المولدة للخلايا المنوية وعند انتقال أمهات الحيوانات المنوية إلى الأسفل فإنها تنقسم عدة انقسامات وبنفس الوقت تحاط بغلاف مكون من خلايا جدارية وتوسع هذا الغلاف حتى يظهر على شكل كيس مثاني وان كل كيس يحتوي على عدد من الخلايا المولدة للخلايا المنوية يتراوح عددها من 64-256 خلية وتشتق هذه الخلايا من خلية جرثومية واحدة. | منطقة النمو |
| Zone of maturation | في هذه المنطقة من أنبوبة الحيامن المنوية تنقسم خلية | منطقة النضج |

| | | |
|--------------------------------|---|----------------------------|
| | الحيمن انقسام اختزالي لتكوين 2 من طلائع الحيوانات المنوية Spermatids وهي حيوانات منوية عديمة الذنب وبعد ذلك تنقسم انقسام غير مباشر لتكوين 4 سيرماتيدات. | |
| Zone of transformation | ويتم فيها تطور طلائع الحيوانات المنوية إلى حيوانات منوية ذات ذنب. | منطقة التحول |
| Zonite | أي عقلة من عقل جسم مفصليات الأرجل. | عقلة |
| Zonoid | لها شكل العقلة. | عقلية |
| Zoocecidium | تطلق على الورم الناتج عن مسبب حيواني كالحشرات والديدان الثعبانية وغيرها. انظر أيضاً : Phytocecidium. | ورم حيواني |
| Zoogeography | تستخدم لوصف أشياء أو تعود لحيوانات منطقة جغرافية. | الجغرافية الحيوانية |
| Zoological congress | ويعني البرلمان العالمي لعلم الحيوان. | كونكرس علم الحيوان |
| Zoological formulae | في التصنيف تعني التحويلات أو التعديلات التي تحدث في الأسماء المتداولة للمرتبة التصنيفية بإضافة بادئة كلام Prefix أو لاحقة كلام Suffix لغرض تحديد أن المرتبة المسماة تعود لتلك المجموعة. | الصيغة الحيوانية |
| Zoological name | | الاسم العلمي للحيوان. |
| Zoological nomenclature | نظام الأسماء العلمية الحيوانية. | نظام تسمية علم الحيوان |
| Zoometer | قياس بعض الظواهر الحيوية من خلال ملاحظة تأثيرها على الحيوانات ودرجة الاستجابة التي تظهرها الحيوانات لتلك الظواهر والمؤثرات. | المقياس الحيواني |
| Zoonite | أي منطقة أو عقلة مميزة في جسم الحيوان. | عقلة حيوانية |
| Zoonosis | في علم الحشرات الطبية ، أي عامل مرضي يسبب مرض في الحيوانات البرية والداجنة وتسمى أيضاً : Anthroozoonosis. انظر أيضاً : Euzoonosis و Parazoonosis. | مرض حيواني |
| Zoonotic | يعود أو يختص بـ Zoonosis. | مرض حيواني |
| Zoophagous | الحشرات التي تتغذى على الحيوانات أو منتجاتها. انظر أيضاً : Entomophagous و Herbivorous. | أكلات الحيوان |
| Zoophilic | | محب للحيوانات. |
| Zoophilous | الحشرات التي تتغذى على الحيوانات من غير الإنسان. | حب الحيوانات |
| Zoophily | يعود أو يختص بالكائنات حيوانية التغذية. انظر أيضاً : Orthophily و Anthropophily. | محب للحيوانات |
| Zoophobic | الكائنات التي تخاف أو تتجنب الحيوانات. | رهاب الحيوانات |
| Zooprophylaxis | أخذ الاحتياطات المناسبة لمنع انتقال الأمراض من الحيوانات. | الحيطة والحذر من الحيوانات |
| Zoosuccivorous | ماصات دم أو سوائل جسم الحيوانات. | ماصات دم |
| Zootaxy | | تصنيف الحيوانات. |
| Zootomy | | تسريح الحيوانات. |
| Zopheridae | عائلة حشرية صغيرة تعود لرتبة غمدية الأجنحة. | عائلة زوفيريدي |
| Zoraptera | اصغر رتبة حشرية وتضم بحدود ثلاثين نوعاً. | رتبة زورايترا |
| Zorotypidae | عائلة حشرية تعود لرتبة Zoraptera. | عائلة زوروتبيدي |
| Zorotypiidae | انظر Zorotypidae. | عائلة زوروتبيدي |

| | | |
|-----------------------------|--|-----------------------------------|
| Zygaenidae | أو عائلة عث معرية الأوراق وتعود لرتبة حرشفية الأجنحة ولفوق عائلة Zygaenoidea. | عائلة زيغائينيدي |
| Zygaenoidea | فوق عائلة حشرية بدائية وتضم: Cyclotornidae و Chrysopolomidae و Epipyropidae و Dalceridae و Limacodidae و Heterogynidae و Sombrachyidae و Megalopygidae و Zygaenidae. | فوق عائلة زيغائينيديا |
| Zygomantic adductors | مجموعتين من العضلات الواقعة بين زوجي الفكوك العليا للحشرات. | العضلات الفكوية المقربة |
| Zygomorphic | يعود أو يختص بالكائنات جانبية التناظر. | جانبي التناظر |
| Zygomorphy | | جانبي التناظر. |
| Zygontoma | انظر Thysanura. | رتبة هذبية الأجنحة |
| Zygoptera | تطلق على الرعاشات التي تتشابه فيها الأجنحة الأمامية والخلفية في الشكل والتعريق. يشبه الرعاشات. | رتبة زاكوبترا أو الرعاشات الصغيرة |
| Zygoteroid | | زاكوبتري الشكل |
| Zygoterous | يعود لرعاشات Zygoptera. | يعود للزاكوبترا. |
| Zygote | | البيضة المخصبة. |
| Zygote nucleus | نواة تتكون بالتحام نواتي الذكر والأنثى حينما يندمج مشيجان معاً ليكونا اللاقحة. | نواة اللاقحة |
| Zygotene | مرحلة الأزواج في الانقسام الاختزالي ، تأتي أثناءها الصبغيات نحو بعضها لتشكل أزواجاً متشابهة بحيث يكون فردياً ، كل زوج لهما نفس الشكل والحجم ، ولكن أحدهما من الأب والآخر من الأم. | الدور الأزواجي |
| Zygom | في اليرقات الجعالية صليبية تعود لمنطقة Haptomerum وتكون حافتها الأمامية عندما تنمو بشكل جيد فأنها تظهر بشكل قضيب محدب عابر أمام الشعيرات الحسية ولكنها أحياناً تتضخم وتحمل هذه الشعيرات الحسية حسب (Boving). | المقرن |
| Zymase | الإنزيم المحلل للسكر إلى كحول وثاني اوكسيد الكربون. | إنزيم زايميز |
| Zymogen | مادة خاملة في الخلية الحية وتعمل على إنتاج الإنزيم. | منتج الإنزيم |
| Zymology | علم الخمائر وهو العلم الذي يهتم بدراسة الإنزيمات من حيث تركيبها وآلية عملها. | علم الإنزيمات |
| Zymolysis | عمل الإنزيم في تحليل الوسط الذي يعمل عليه. | تحلل إنزيمي |
| Zymosterols | ستيرولات حيوانية المصدر. | ستيرولات حيوانية. |
| Zymosthenic | منشط لفعل الإنزيمات. | منشط إنزيمي |
| Zymotic | إنزيمي التركيب والوظيفة. | إنزيمي |

الملحق الأول

المختصرات والرموز والعلامات المستخدمة في علم الحشرات

قائمة بأهم المختصرات اللاتينية

| المختصر | أصل المصطلح | المعنى الإنكليزي | المعنى العربي |
|----------------|--------------|----------------------------------|-------------------------------|
| aff. | affinis | having affinity with | قريب لنوع آخر |
| ascr. | ascriptum | ascribed to | منسوب إلى |
| auct. | auctorum | of authors | أكثر من مؤلف للاسم العلمي |
| c., ca | circa | about, near | قرب ، على وشك ، حوالي |
| cf., cfr | confer | compare | مقارنة بـ |
| emend. | emendatus | amended | تم تعديله أو تصحيحه |
| ex aff. | ex affinis | of affinity | أليف ذو نزعة للارتباط |
| ex gr. | ex grupo | of the group of | من المجموعة كذا |
| f. | forma | form | شكل أو هيئة |
| gen.nov. | genus novum | new genus | جنس جديد |
| g.n. | genus novum | new genus | جنس جديد |
| id. | idem | the same | نفس الشخص أو نفس المؤلف |
| in litt. | in litteris | in correspondence or letter | بالمراسلة أو المكاتبة |
| loc. cit. | loco citato | place cited | من نفس المكان السابق ذكره |
| m. | mihi | belonging to me as a new species | يعود لي كنوع جديد |
| n.g., nov.gen. | novum genus | new genus | جنس جديد |
| n.s., n.sp. | nova species | new species | نوع جديد |
| nob. | nobis | belonging to me as a new species | يعود لي كنوع جديد أو يعود لنا |
| nom.nov. | nomen novum | new name | اسم جديد |
| n.n. | nomen novum | new name | اسم جديد |
| non | not | not | ليس ولا |
| nov. | novum | new | جديد |

| | | | |
|------------|-----------------------|-----------------------|----------------------------|
| nov.n. | novum nomen | new name | اسم جديد |
| nov. sp | nova species | new species | نوع جديد |
| sp. nov. | species nova | new species | نوع جديد |
| op. cit. | opera citato | work cited | عمل مقتبس |
| op. c. | opera citato | work cited | عمل مقتبس |
| p.p. | pro parte | in part | جزئياً |
| q.v. | quod vide | which see | الذي يرى |
| s. l | sensu lato | in the wide sense | بالمعنى العام أو الواسع |
| s. lat. | sensu lato | in the wide sense | بالمعنى العام أو الواسع |
| sens lat. | sensu lato | in the wide sense | بالمعنى العام أو الواسع |
| s.s. | sensu stricto | in the strict sense | بالمعنى المحدود أو الضيق |
| s. str. | sensu stricto | in the strict sense | بالمعنى المحدود أو الضيق |
| sens str. | sensu stricto | in the strict sense | بالمعنى المحدود أو الضيق |
| sp. | species | species | نوع مفرد |
| sp. indet. | species indeterminate | indeterminate species | نوع غير محدد |
| sp. ind. | species indeterminate | indeterminate species | نوع غير محدد |
| spp. | species plural | species plural | أنواع ، أكثر من نوع |
| s.g. | sub. genus | sub genus | تحت الجنس أو دون الجنس |
| s.gg. | sub generra | sub generra | تحت أو دون الجنس |
| sub sp. | sub species | sub species | نوع تحت النوع |
| supr. cit. | supra citato | cited above | كما هو مشار إليه في أعلاه |
| v. et. | vide etiam | see also | انظر أيضاً |
| v., var. | varietas | variety | صنف |
| in coll. | in collection | in the collection | في المجموعة الحشرية |
| ex coll. | ex collection | from the collection | النموذج أخذ من مجموعة فلان |
| del. | delineavit | drown by | رسم من قبل فلان |
| erro type | error typographicus | printer's error | خطأ مطبعي |
| et. | and | and | و ، تعني الإضافة |

| | | | |
|------------|-----------------------|------------------------|---|
| et. | etiam | also | أيضاً |
| ibid | ibidem | on the same references | نفس المرجع السابق |
| l. sched | in schedis | notes on label | الملاحظة على علامة النموذج |
| nom. cons. | nomen conservendum | name conservation | الحفاظ على الاسم العلمي وعدم نشره مؤقتاً |
| nom. nud. | nomen nudum | | اسم ناقص |
| s.p. | see page | see page | انظر صفحة كذا |
| typ. gen. | typus generis | type of genus | نمط أو نموذج الجنس |
| e.g. | exempli gratia | example | مثال |
| sic. ante | sicute | as mentioned | كما سبق |

قائمة بالعلامات والرموز المتداولة في علم الحشرات

| | | |
|---|--|--|
| △ | head. | رأس |
| □ | thorax. | صدر |
| ▽ | abdomen. | بطن |
| ⊙ | imago or adult. | بالغ أو كامل |
| ☾ | pupa. | عذراء |
| ⊖ | larva. | يرقة |
| ⊖ | egg. | بيضة |
| ♂ | male. | ذكر |
| ♀ | female. | أنثى |
| ♀ | worker. | شغالة |
| ♀ | neuter. | متعادل |
| ♂ | neuter ; hermaphrodite. | متعادل ، خنثى |
| | preoccupied name ; primary homonym. | اسم مشغول أو اسم مرادف أولي |
| = | equals or identical with. | مساوي أو متطابق مع |
| ! | specimen examines. | عينة مفحوصة |
| † | wrong identification. | تصنيف خاطئ |
| × | between two names indicates hybrid or cross ; e.g., <i>papilio philenor</i> × <i>papilio asterias</i> . | تضارب أو تهجين |
| — | fractional line ; with one name above and the other below , indicates a hybrid or cross ; e.g., $\frac{Papilio philenor}{Papilio asterias}$. | خط قسمة أيضاً يشير إلى التضارب |
| ? | when placed <i>after</i> a generic name or between it and the specific name, indicates doubt as to the correctness of the generic name ; <i>after</i> the specific name, it refers <i>only</i> to the species; in front of the generic name, it indicates doubt as to the correctness of the | تعني الشك في صحة التشخيص، عندما توضع إلى يسار الاسم العلمي فتعني الشك في صحة الاسم أما إذا وضعت أمام اسم الجنس فتشير إلى |

| | | |
|--|---|--|
| | entire citation. | الشك في صحة اسم الجنس وإذا وضعت أمام اسم النوع فيعني الشك في صحة اسم النوع |
| # | secondary homonym. | اسم مرادف ثانوي |
| § | figure of typical specimen. | شكل للعينه المثاليه |
| - | (minus sign), shorter than. | ناقص ، أقصر من |
| + | (plus sign), longer than. | زائد ، أطول من |
| < | less or shorter than. | أقل وأقصر من |
| > | more or greater than. | أكثر وأكبر من |
| (***) | parentheses ; enclosing the name of the author of a species indicates it was described in a different genus; enclose a subgeneric name when between the generic and the specific names. | اسم الناشر يوضع بين قوسين |
| : | indicates proportion (between any two elements or structures). | تعني التناسب |
| A | anal vein. | العرق الشرجي |
| C | costa. | العرق الضلعي |
| Cu | cubitus. | العرق الزندي |
| Cu ₁ , Cu ₂ , etc. | Branches of cubitus. | تفرعات العرق الزندي |
| M | Media. | العرق الوسطي |
| M ₁ , M ₂ , etc. | Branches of media. | تفرعات العرق الوسطي |
| R | Radius. | العرق الكعبري |
| R _s | radial sector. | القطاع الكعبري |
| R ₁ , R ₂ , etc. | Branches of radius. | تفرعات العرق الكعبري |
| Sc | subcosta. | العرق تحت الضلعي |
| a | Arculus. | العرق القوسي |
| aa | Anterior arculus. | القوسي الأمامي |
| h | Humeral crossvein. | العرق العضدي المستعرض |
| m | Medical crossvein. | العرق الوسطي المستعرض |

| | | |
|-------------|--------------------------|---|
| <i>m-cu</i> | Medio-cubital crossvein. | العرق المستعرض بين العرق الزندي والوسطي |
| <i>pa</i> | Posterior arculus. | العرق القوسي الخلفي |
| <i>r</i> | Radial crossvein. | العرق الكعبري المستعرض |
| <i>r-m</i> | Radio-medial crossvein. | العرق الوسطي الكعبري المستعرض |
| <i>s</i> | Sectorial crossvein. | العرق القطاعي المستعرض |

الترتيب الهجائي للعلامات والرموز المستخدمة في علم الحشرات

| | |
|---|----------------------------|
| Abdomen , ∇ | البطن |
| Adult or imago, \odot | بالغ أو كامل |
| Anal vein, A | العرق الشرجي |
| Anterior arculus <i>aa</i> | العرق القوسي الأمامي |
| Arculus, <i>a</i> | العرق القوسي |
| Circa, c | قرب أو على وشك |
| Costa, C | العرق الضلعي |
| Cubitus, Cu | العرق الزندي |
| Egg, \ominus | بيضة |
| Equal to, = | يساوي أو مساوي لـ |
| Female, ♀ | أنثى |
| Figure of typical specimen, \S | شكل عينة مثالية أو نموذجية |
| Head, Δ | رأس |
| Hermaphrodite, $\text{♂} + \text{♀}$ | خنثى |
| Humeral crossvein, <i>h</i> | العرق العضدي المستعرض |
| Hybrid or cross, \times ; —(fractional line). | تضارب أو تهجين |
| Identical with, = | متطابق مع |
| Larva, \diamond ~ ~ | يرقة |
| Less than, < | أقل أو أصغر من |

| | |
|---|--|
| Longer than, > | أكبر أو أكثر من |
| Male, ♂ | ذكر |
| Media, M; branches, M ₁ , M ₂ , etc. | تفرعات العرق الوسطي |
| Medial crossvein, <i>m</i> | العرق الوسطي المستعرض |
| Medio-cubital crossvein, <i>m-cu</i> | العرق المستعرض بين العرق الزندي والوسطي |
| Neuter, ♀ | متعادل |
| Posterior, arculus, <i>pa</i> | العرق القوسي الخلفي |
| Preoccupied, | مشغول |
| Primary homonym, | اسم مرادف أولي |
| Proportion, : | التناسب |
| Pupa, ♂ | عذراء |
| Radial crossvein, <i>r</i> | العرق المستعرض الكعبري |
| Radial sector, <i>Rs</i> | القطاع الكعبري |
| Radio-medial crossvein, <i>r,m</i> | العرق المستعرض بين العرق الوسطي والكعبري |
| Radius, R; branches, R ₁ , R ₂ , etc. | تفرعات العرق الكعبري |
| Secondary homonym, # | اسم مرادف ثانوي |
| Sectorial crossvein, <i>s</i> | العرق المستعرض القطاعي |
| Shorter than, – (minus sign). | أقصر من وتأخذ علامة (-) |
| Specimen examined, ! | عينة مفحوصة |
| Subcosta, <i>Sc</i> | العرق تحت الضلعي |
| Thorax, □ | الصدر |
| Worker, ♂ | شغالة |
| Wrong identification; misidentification, † | تشخيص خاطئ |

الرموز المستخدمة للإشارة إلى الأطوار والأشكال المختلفة لحشرة المن

| الرمز | المعنى الإنكليزي | المعنى العربي |
|-------|--|---|
| 1 ○ | egg | 1- بيضة |
| 2 ♀ | stemmother or fundatrix | 2- الأم الأساسية أو المؤسسة |
| 3 ♀ | spring apterous viviparous parthenogenetic female | 3- أنثى ربيعية غير مجنحة ولودة عذرياً |
| 4 ♀ | spring alate viviparous parthenogenetic female | 4- أنثى ربيعية مجنحة ولودة عذرياً |
| 5 ♀ | intermediate of spring apterous + alate viviparous female, bears normal young (antennal sensoria) | 5- أفراد وسطية تضم إناث ربيعية غير مجنحة وأخرى مجنحة ولودة |
| 6 ♂ | lamellate dimorph or aestivating young | 6- صغار سابتة صيفية |
| 7 ♂ | dimolt or mature molted dimorph | 7- بالغات منسلخة ثنائية المظهر |
| 8 ♀ | fall apterous viviparous parthenogenetic female, bears normal young | 8- أنثى خريفية غير مجنحة ولودة عذرياً |
| 9 ♀ | fall alate viviparous parthenogenetic female, bears normal young | 9- أنثى خريفية مجنحة ولودة عذرياً |
| 10 ♀ | intermediate of fall apterous + alate viviparous female, bears normal young (antennal sensoria) | 10- أشكال وسطية تضم إناث خريفية غير مجنحة وإناث خريفية مجنحة ولودة عذرياً |
| 11 ♀ | intermediate of fall apterous viviparous + oviparous female, bears normal young (tibial sensoria) | 11- أشكال وسطية تضم إناث خريفية غير مجنحة ولودة عذرياً وإناث واصمة للبيض |
| 12 ♀ | alate sexupara, bears sexual forms and others like itself through three or more generations | 12- إناث مجنحة ولودة عذرياً تعطي أشكال جنسية وأفراد مشابهة لها لثلاثة أجيال أو أكثر |
| 13 ♀ | apterous sexupara, bears sexual forms and others like itself through three or more generations | 13- إناث غير مجنحة ولودة عذرياً تعطي أشكال جنسية وأفراد مشابهة لها لثلاثة أجيال أو أكثر |
| 14 ♀ | intermediate of alate female + oviparous female, produces normal young and eggs (antennal and tibial sensoria) | 14- أشكال وسطية من إناث مجنحة وإناث واصمة للبيض تنتج صغار طبيعية وبيض |
| 15 ♀ | true oviparous female lays overwintering eggs | 15- أنثى حقيقية واصمة لبيض الشتوية |
| 16 ♂ | winged male | 16- ذكر مجنح |
| 17 ♂ | apterous male | 17- أنثى مجنحة |

الإشارات والرموز المستخدمة في تصحيح الأوراق العلمية

| الرمز | المعنى الإنكليزي | المعنى العربي |
|-------|------------------------------|--------------------------------|
| — | En dash | شارطة قصيرة |
| ; | Insert semicolon | ضع فارزة منقوطة |
| : | Insert colon | احشر علامة وقف استندراكي |
| . | Insert period | احشر نقطة وقف |
| ? | Insert interrogation point | احشر علامة استفهام |
| Ⓜ | Query to author | استعلام للمؤلف |
| ~ | Use ligature | استعمل وصلة |
| Ⓢ | Spell out | اكتب التهجئة الكاملة |
| tu | Transpose | غير المكان |
| wf | Wrong font | خطأ في شكل الحروف |
| bf | Set in bold face type | صف بحروف ثقيلة |
| rom | Set in roman type | صف بحروف رومانية |
| ital | Set in <i>italic</i> type | صف بحروف مائلة إيطالية |
| caps | Set in CAPITALS | صف بحروف كبيرة |
| sc | Set in SMALL CAPITALS | صف بحروف كبيرة من الحجم الصغير |
| lc | Set in lower case | صف بحروف صغيرة |
| l | Lower-case letter | حرف صغير |
| stat | Let it stand | دعها تبقى |
| no¶ | Run in same paragraph | استمر في نفس الفقرة |
| ld> | Insert lead between lines | احشر رصاص بين السطور |
| tw# | Hair space between letters | مسافة شعرة بين الحروف |
| ⓧ | Delete and close up | احذف وسد المسافة |
| Ⓡ | Reverse | اعكس |
| Ⓢ | Close up | سد المسافة |
| # | Insert space | احشر مسافة |
| ¶ | Paragraph | فقرة |
| □ | Indent one em | مربع إلى الداخل |
| ⌊ | Move to left | انقل إلى اليسار |
| ⌋ | Move to right | انقل إلى اليمين |
| ⌋ | Lower | اخفض |
| ⌋ | Elevate | ارفع |
| ^ | Insert marginal addition | احشر إضافة هامشية |
| ∕ | Even space | مسافة منتظمة |
| × | Broken letter | حرف مكسور |
| ↓ | Push down space | ادفع المسافة أفضل |
| — | Straighten line | اعدل السطر |
| | Align type | اضبط الصف |
| ^ | Insert comma | احشر فارزة |
| ^ | Insert apostrophe | احشر علامة إضافية |
| ^ | Insert quotes | احشر علامة حصر الاقتباس |
| = | Hyphen | علامة وصل |
| — | Em dash | شرطة طويلة |

الملحق الثاني
أشكال توضيحية لأجزاء أجسام الحشرات والاكاروسات

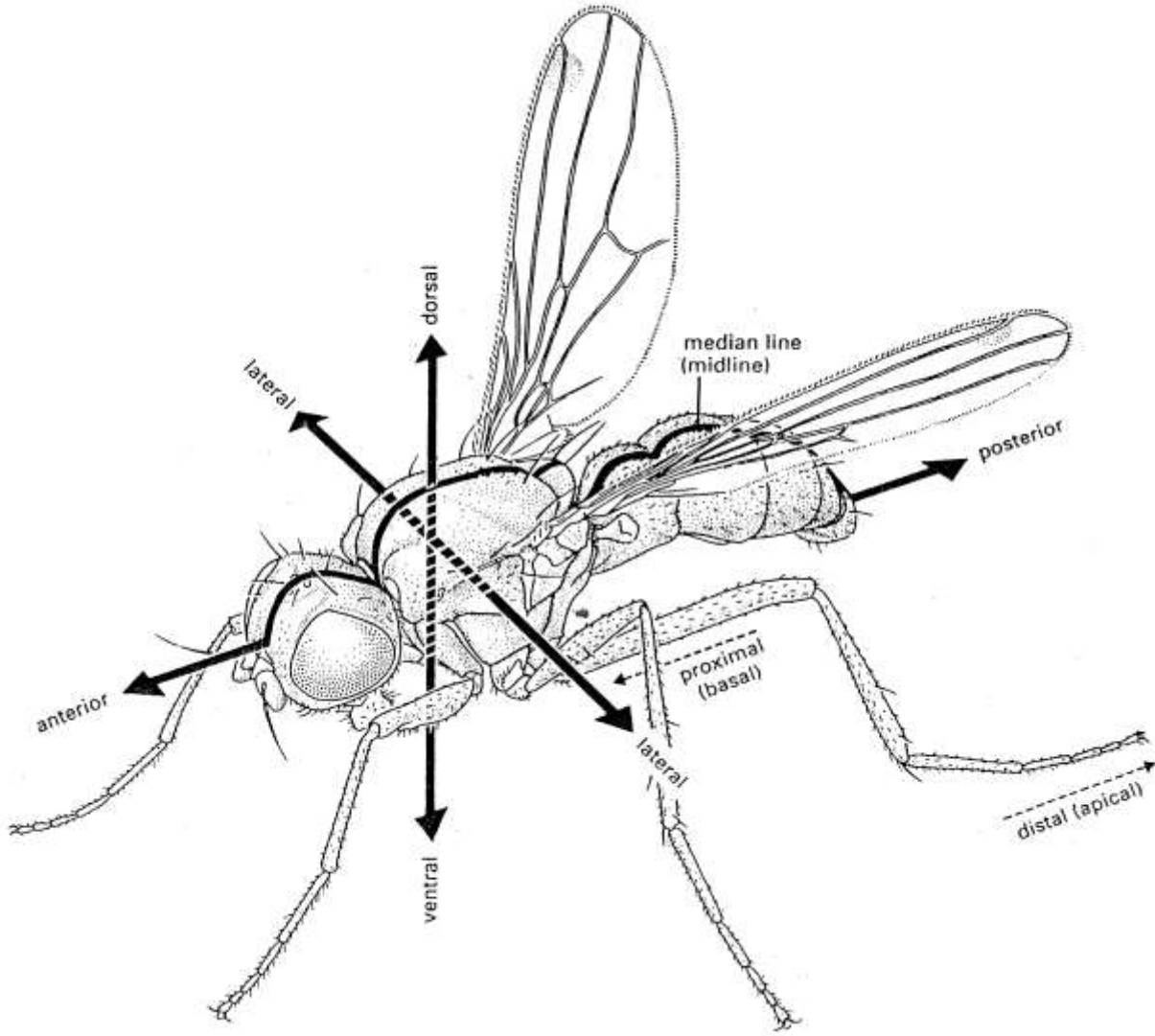

الشكل (1) : المحاور الرئيسية لجسم الحشرة وعلاقة أجزاء الزوائد بالنسبة للجسم.
(عن Gullan و Cranston ، 2005)

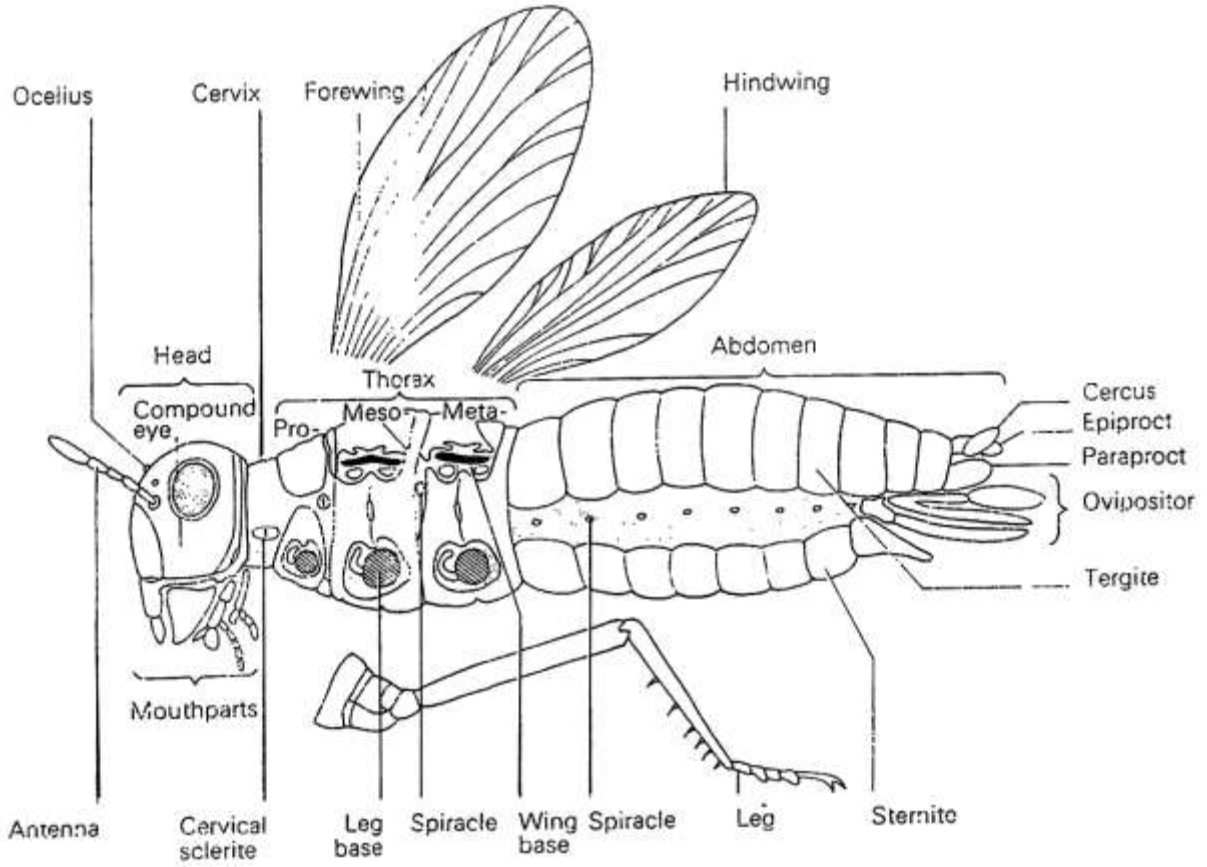

الشكل (2) : مناطق جسم الحشرة والزوائد المرتبطة بها. (عن Herbert وآخرون ،
1982)

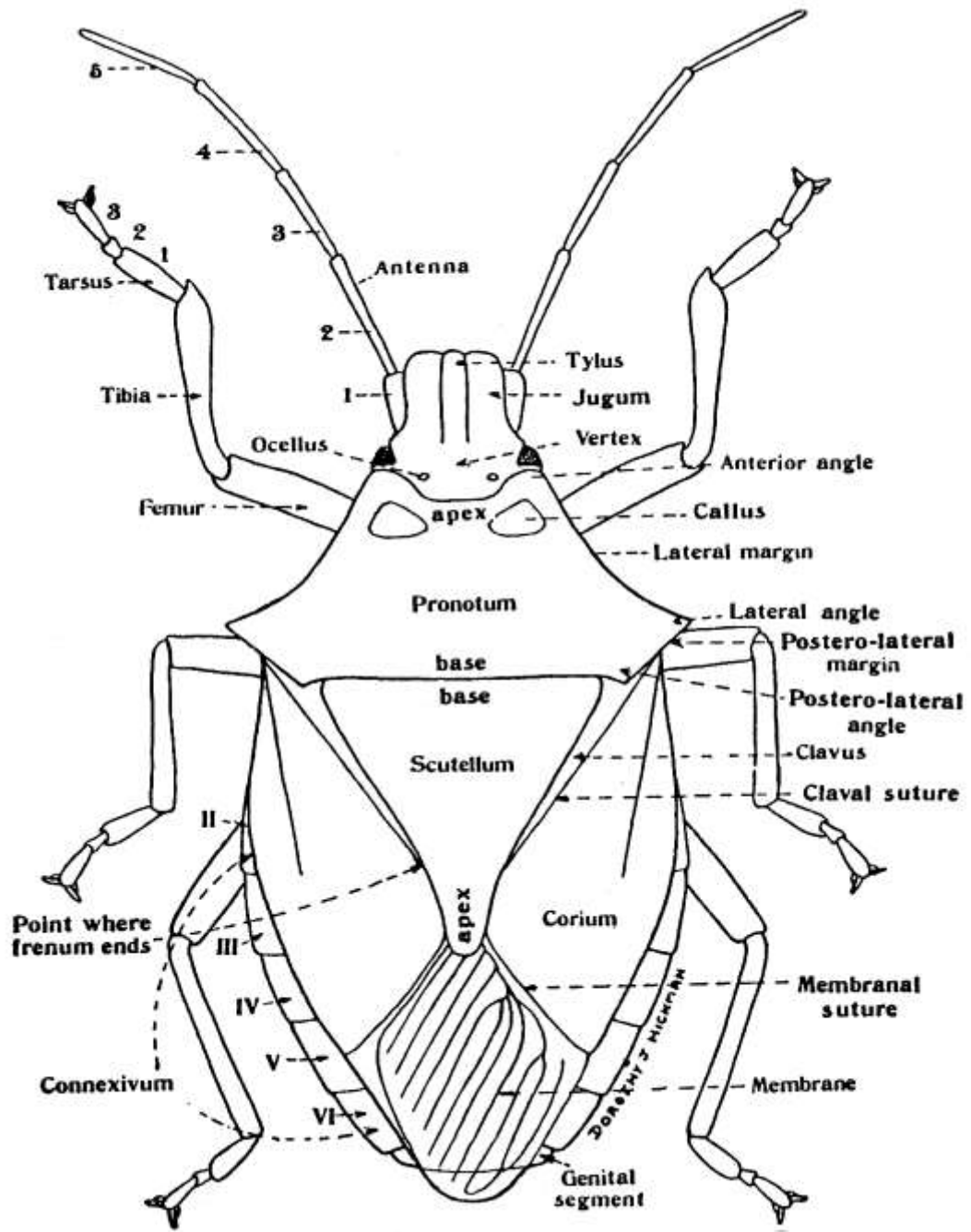

الشكل (3) : منظر علوي لمناطق جسم حشرة من رتبة نصفية الأجنحة.
(عن Torre - Bueno ، 1978 أ)

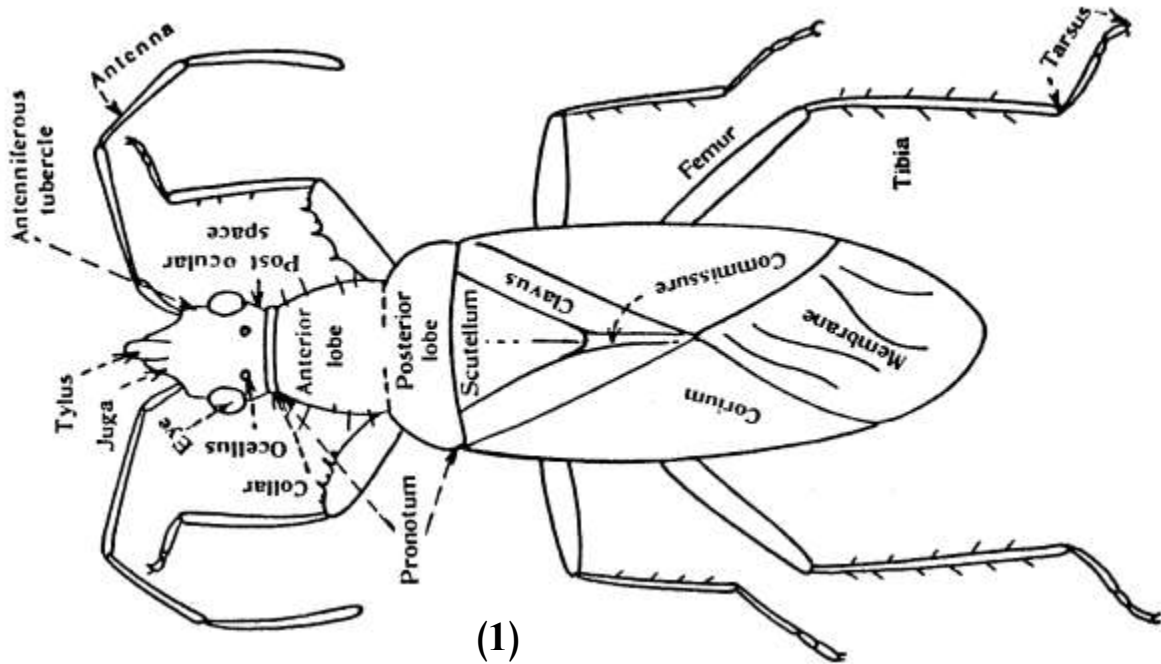

(1)

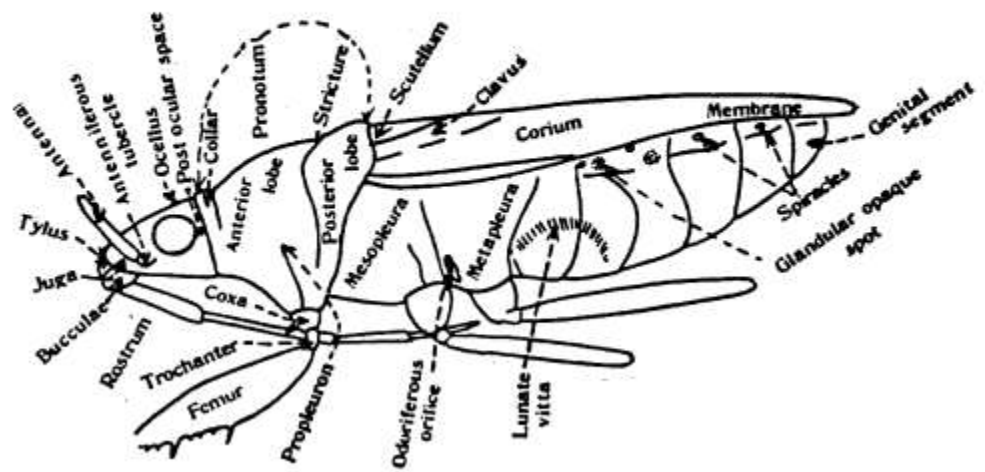

(2)

الشكل (4) : أجزاء جسم حشرة من رتبة نصفية الأجنحة ، 4-1 : منظر علوي ،
 4-2 : منظر جانبي. (عن Torre-Bueno ، 1978)

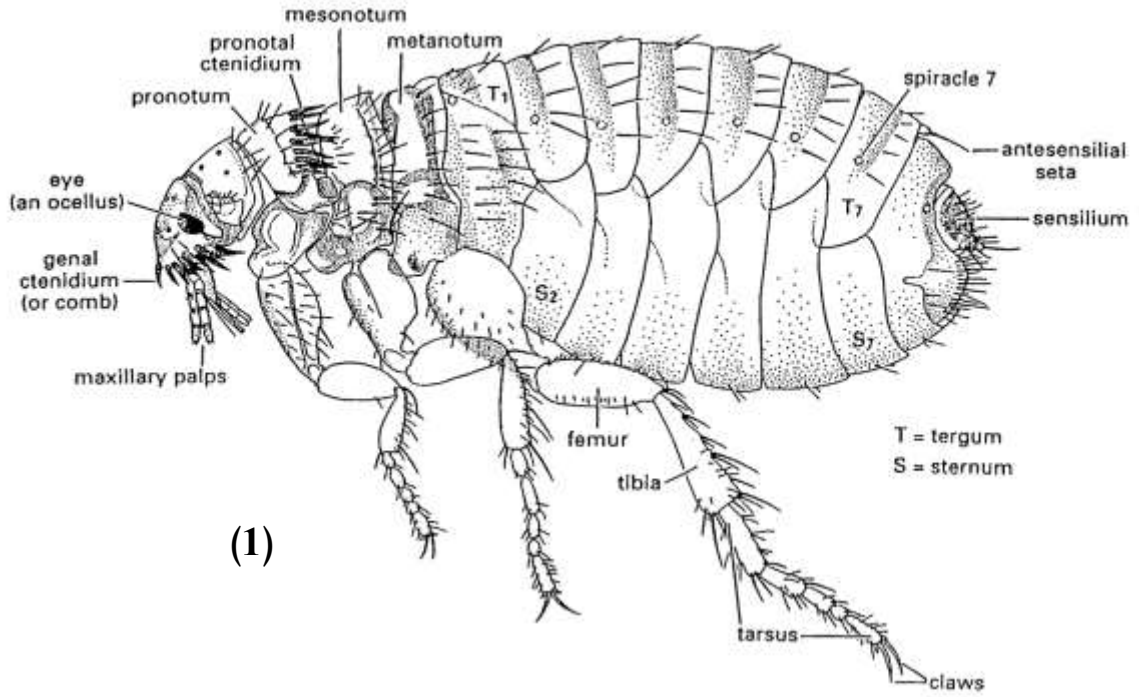

(1)

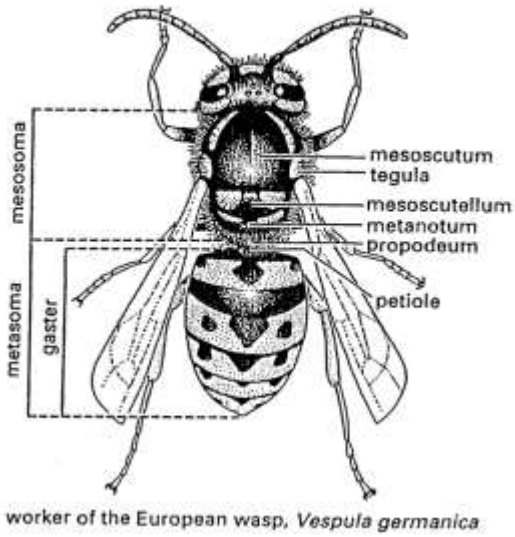

(2)

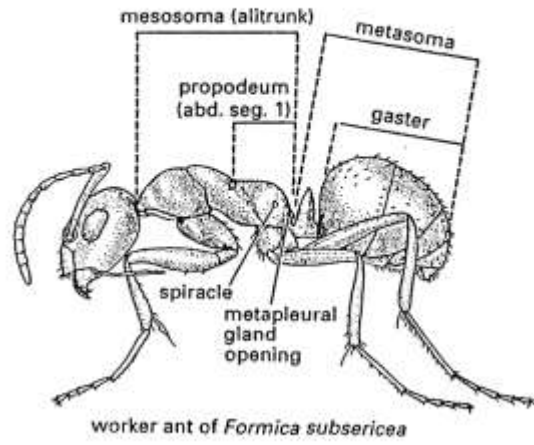

(3)

الشكل (5) : أشكال مختلفة لأجسام بعض الحشرات ، 5-1: منظر جانبي للبرغوث ،
 5-2: منظر علوي لشغالة الزنبور الألماني ، 5-3: منظر جانبي لشغالة
 النمل. (عن Gullan و Cranston ، 2005)

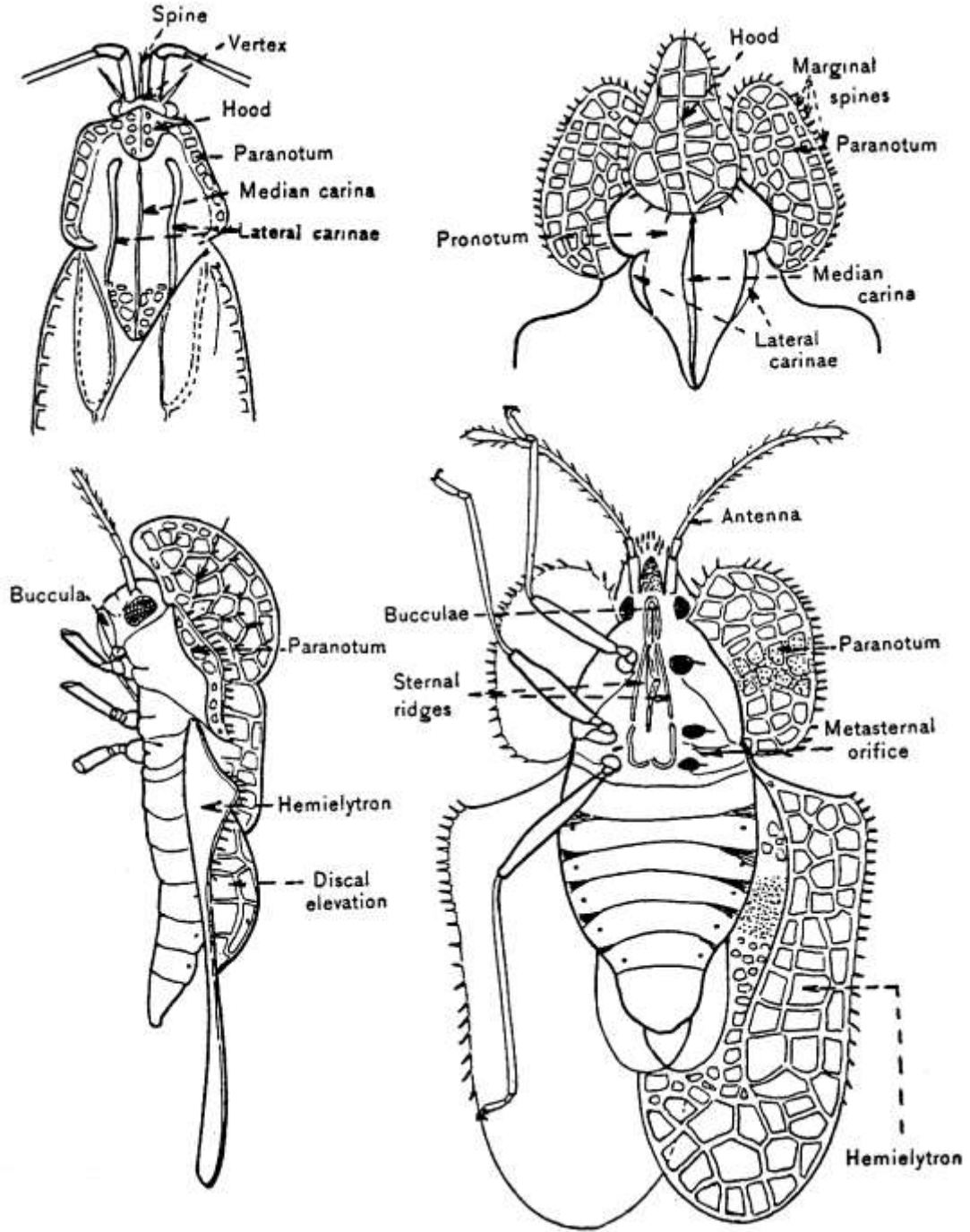

الشكل (6) : حشرة البق المطرز ، 1-6 : منظر سفلي لمنطقة الرأس ، 2-6 : منظر علوي لمنطقة الرأس ، 3-6 : منظر جانبي لحشرة البق المطرز ، 4-6 : منظر بطني لحشرة البق المطرز. (عن Torre-Bueno ، 1978)

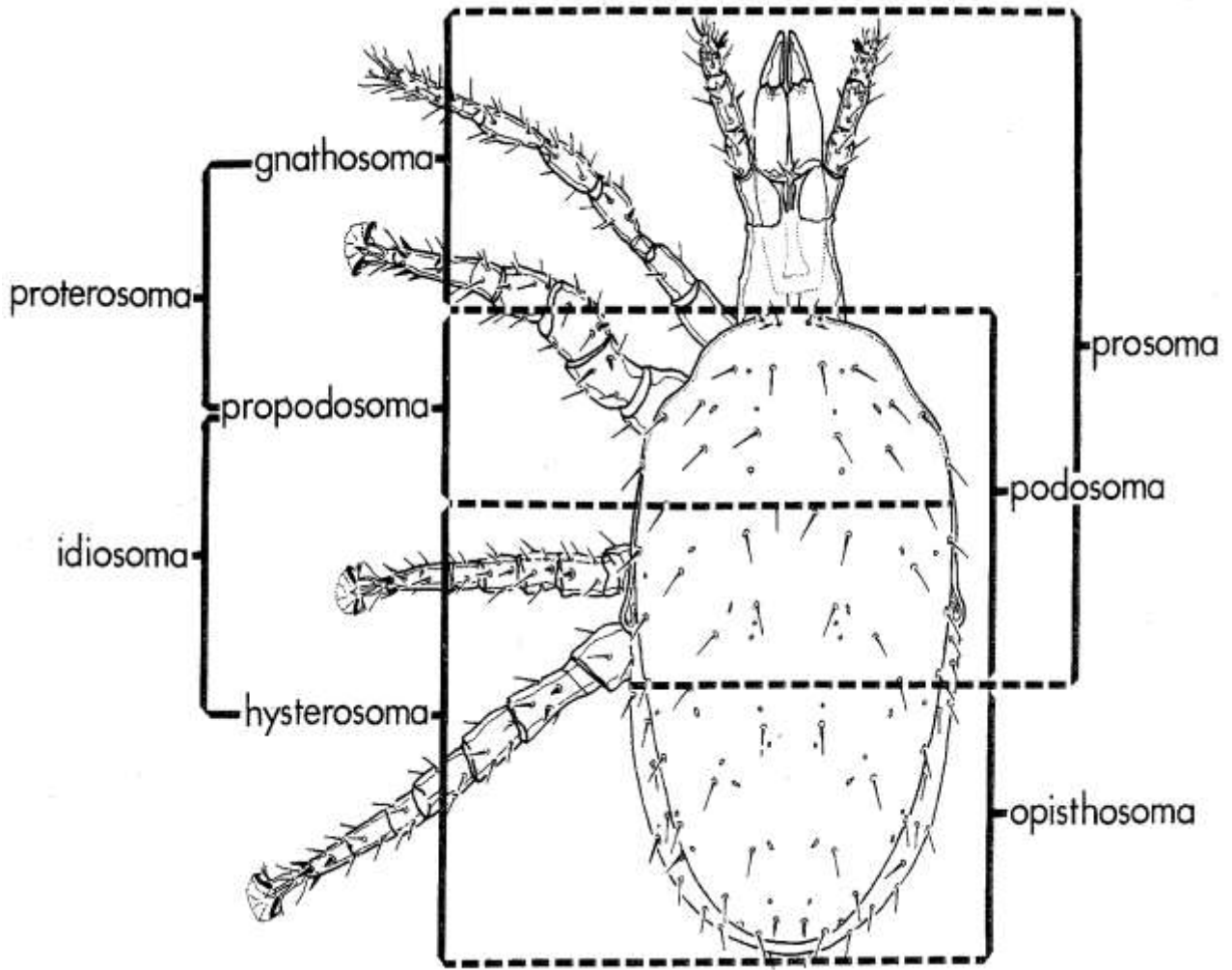

الشكل (7) : مناطق جسم الاكاروس. (عن Krantz ، 1978)

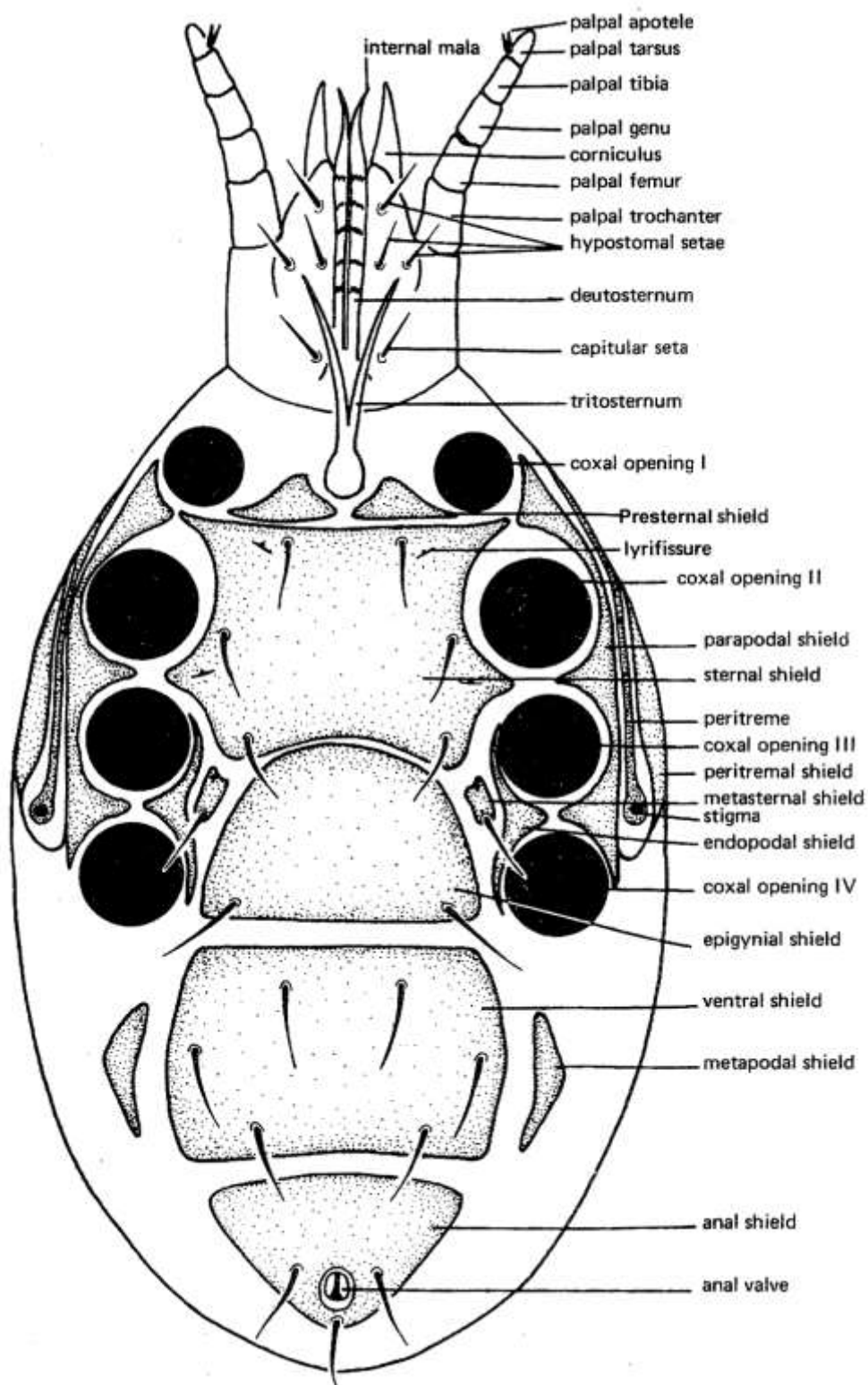

الشكل (8) : منظر بطني لجسم الاكاروس. (عن Krantz ، 1978)

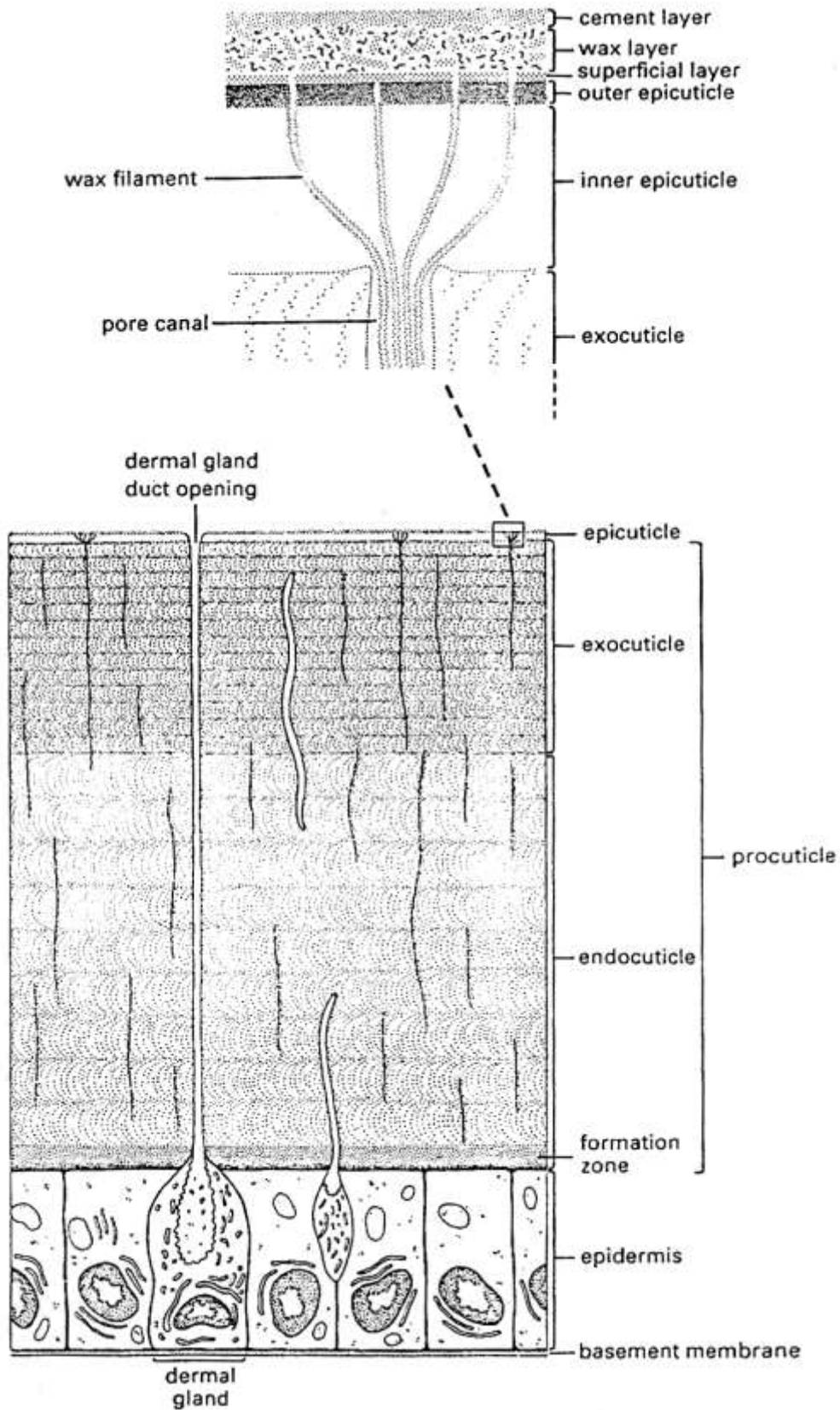

الشكل (9) : التركيب العام لكيونكل الحشرة. (عن Gullan و Cranston ، 2005)

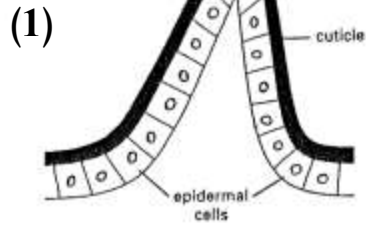

(1) Multicellular spine

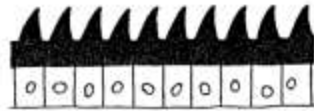

(3) Acanthae

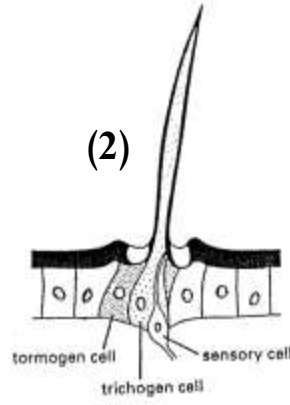

(2) Seta or Trichoid Sensillum



(4) Microtrichia

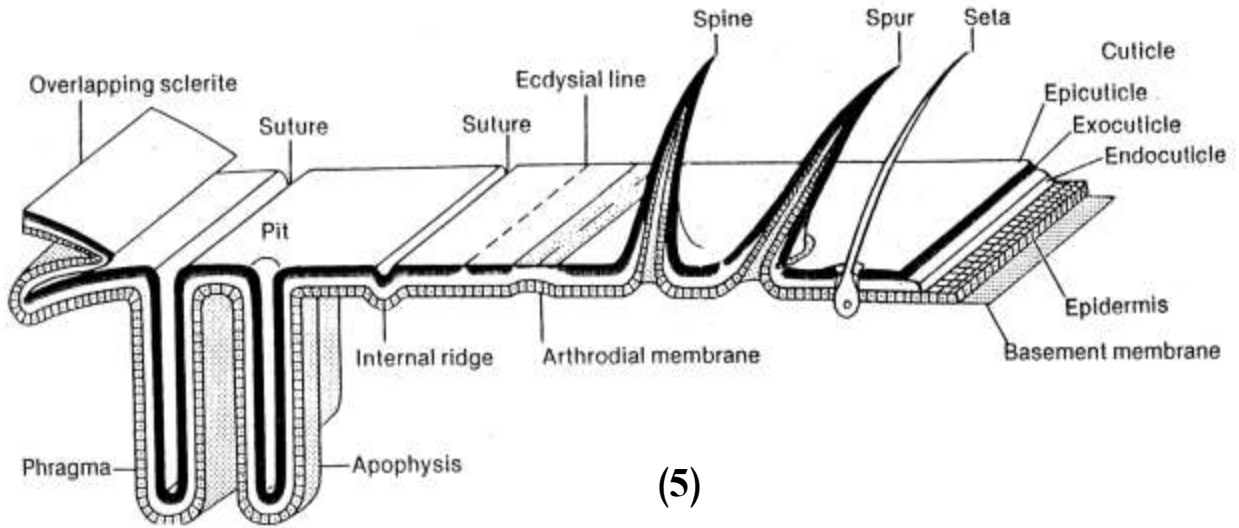

(5)

الشكل (10) : زوائد ونموات وخطوط الكيوتكل ، 1-10 : شوكة متعددة الخلايا ، 10-
 2: شعرة حسية ، 10-3: شوكة ، 10-4: شعرة دقيقة ،
 10-5: الدروز والشعيرات والأشواك والمهاميز والأذرع في كيوتكل الحشرة.
 (عن Gullan و Cranston ، 2005)

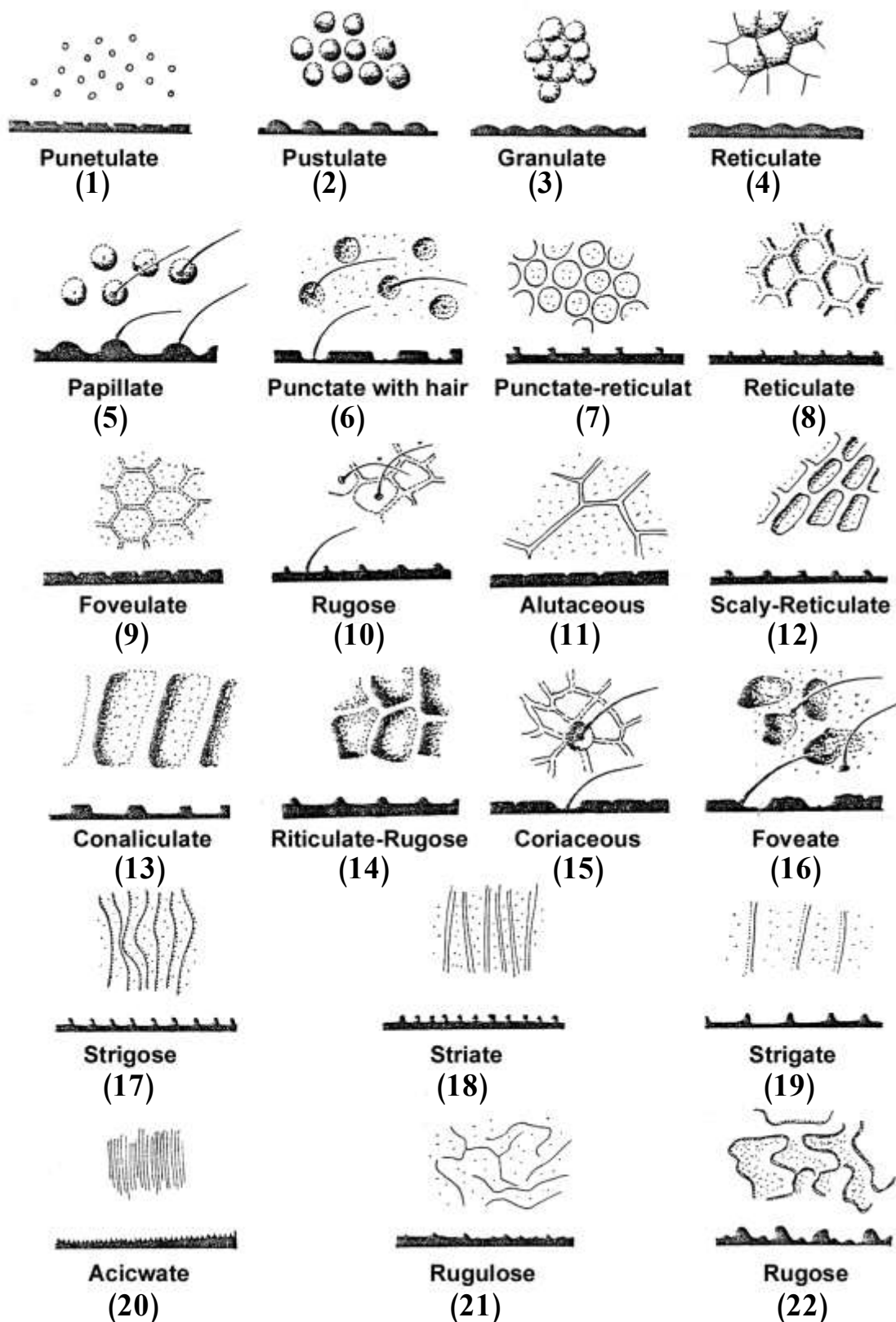

الشكل (11) : زركشات ونقشات الكيوتكل. (عن Steinmen و Zomber ، 1981)

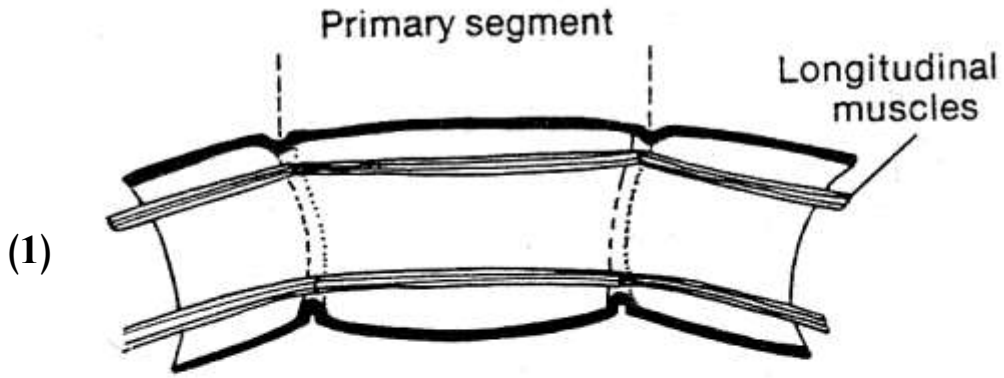

Primary Segmentation

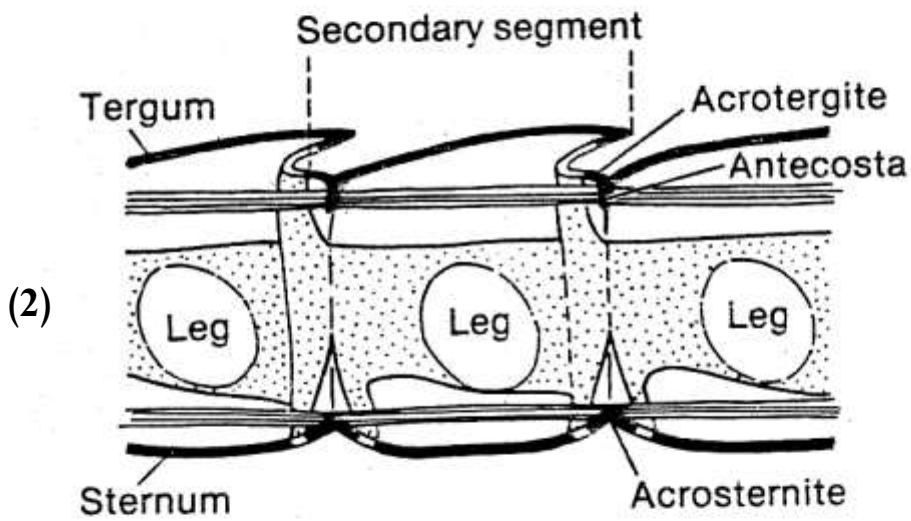

Secondary Segmentation

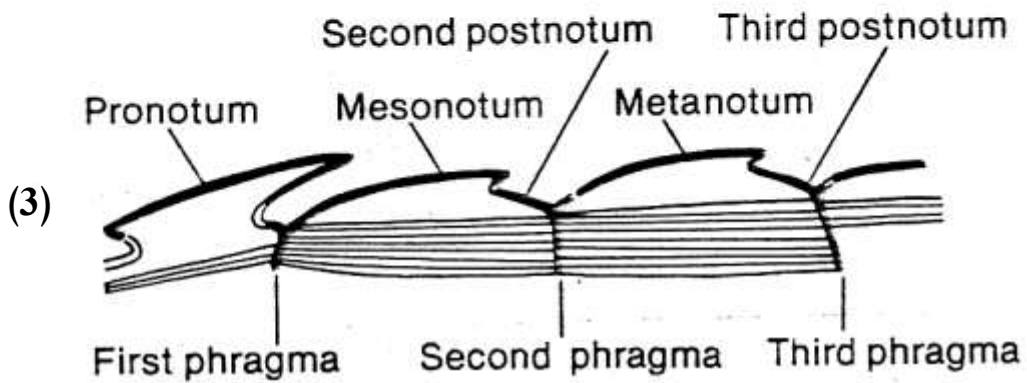

الشكل (12) : أنماط التعقيل في الحشرات ، 1-12 ، التعقيل الأولي 2-12 و 3 : التعقيل الثانوي. (عن Gullan و Cranston ، 2005)

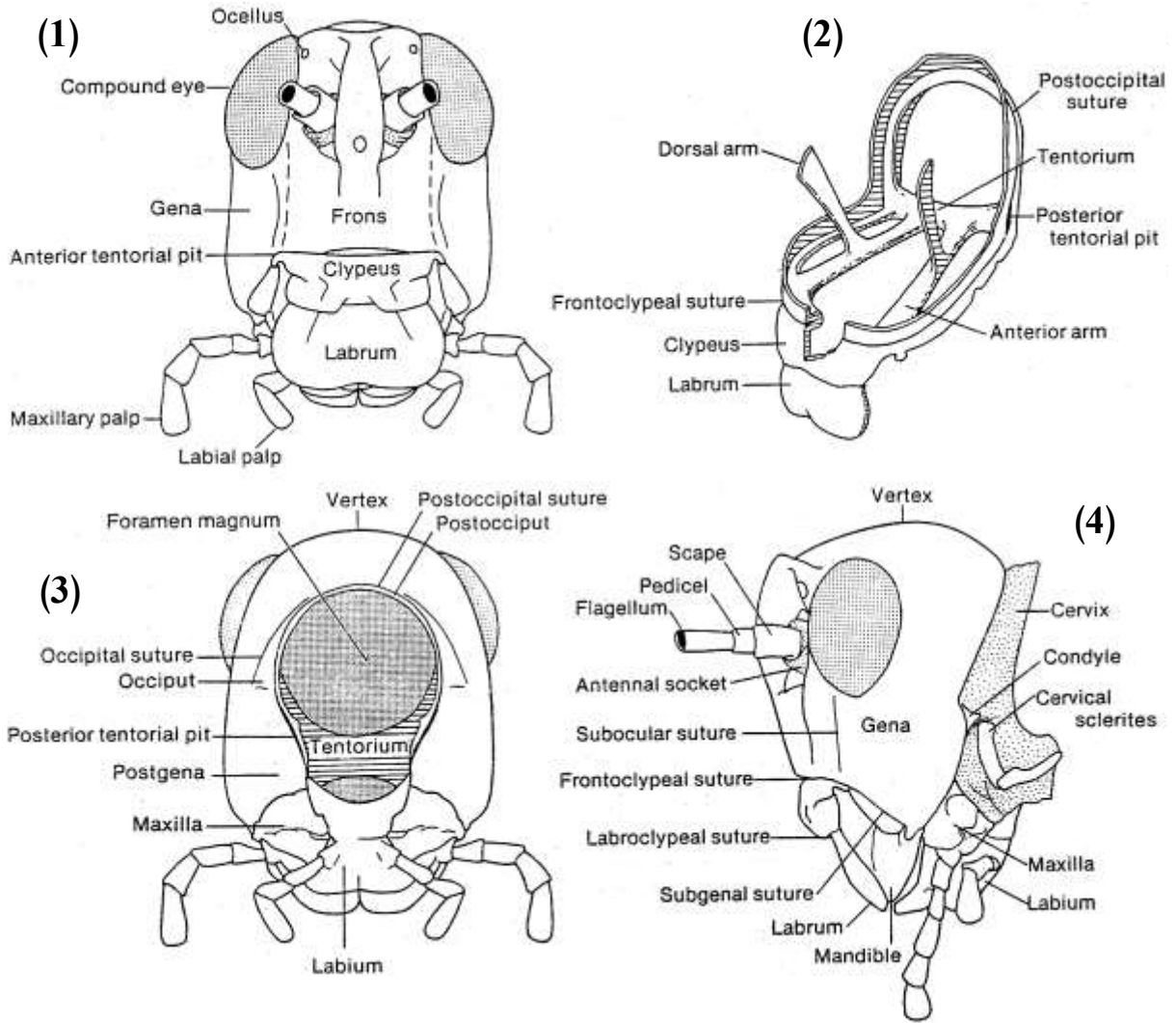

الشكل (13) : الرأس والزوائد المرتبطة به لحشرة ذات أجزاء فم قارضة ،
 1-13 : منظر أمامي للرأس ، 2-13 : الهيكل الداخلي للرأس ،
 3-13 : منظر خلفي للرأس ، 4-13 : منظر جانبي للرأس.
 (عن Herbert وآخرون ، 1982)

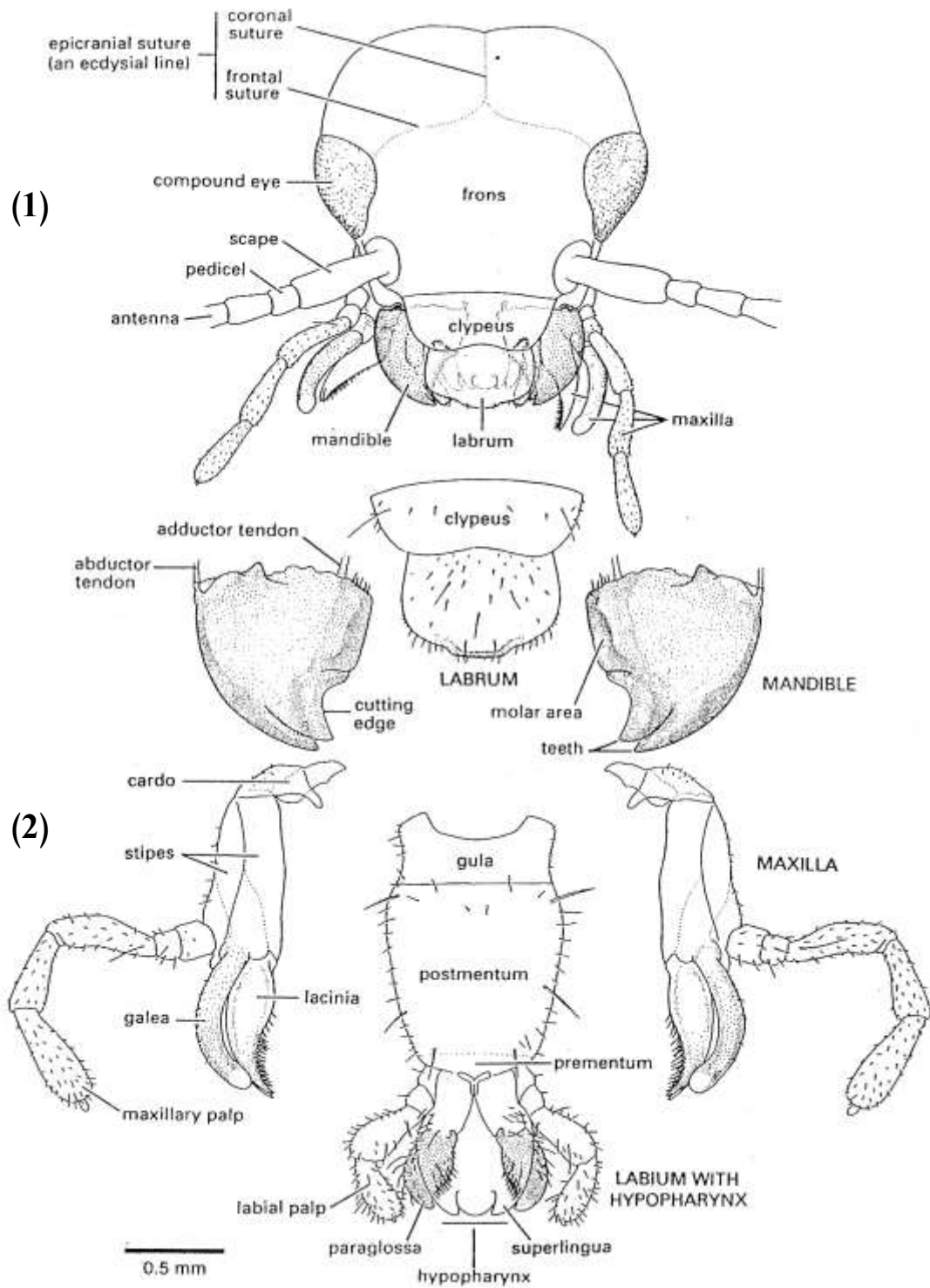

الشكل (14) : الرأس وأجزاء الفم ، 1-14: منظر أمامي للرأس ، 2-14: أجزاء الفم القارضة. (عن Cranston و Gullan ، 2005)

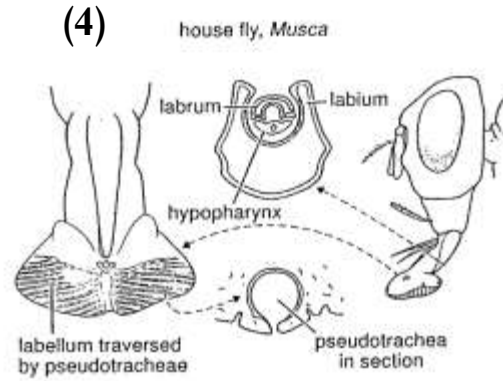
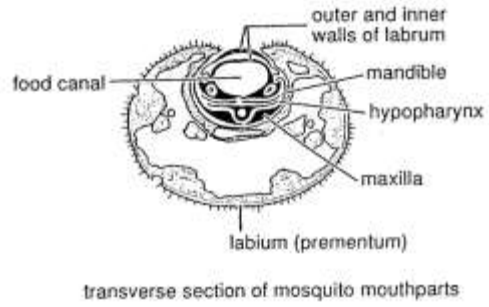
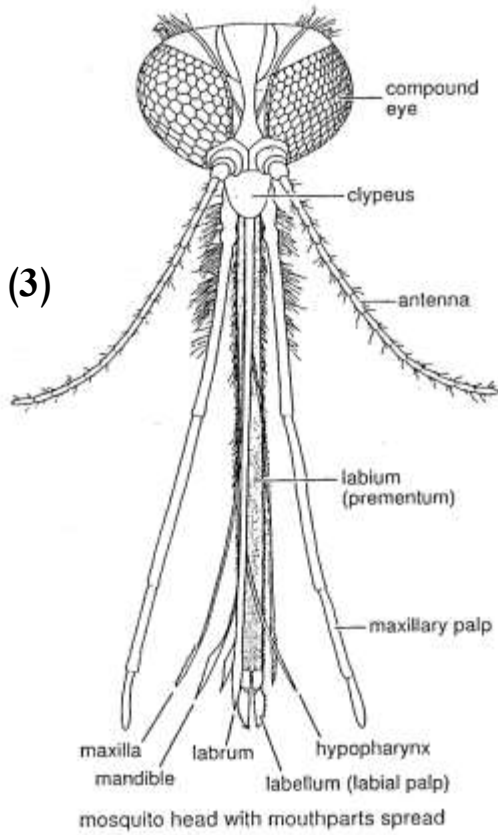
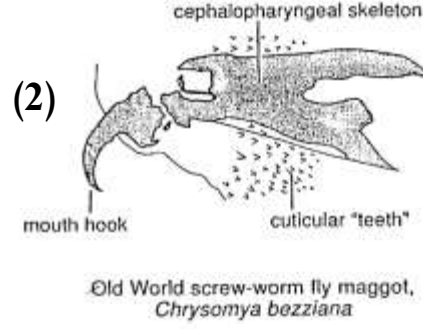
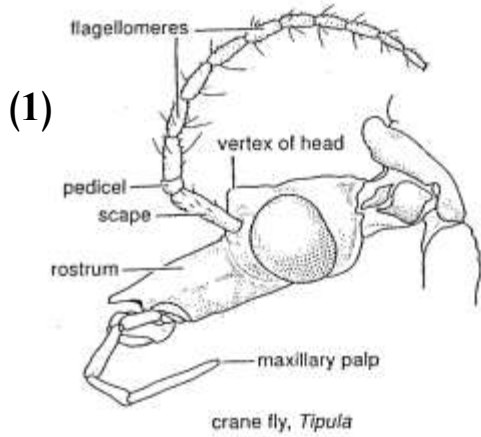

الشكل (15) أجزاء الفم الثاقبة الماصة ، 1-15: منظر جانبي للرأس ، 2-15: أجزاء فم
 الدودة البريمية ، 3-15: رأس وأجزاء فم البعوض ،
 14-15: أجزاء فم الذبابة المنزلية. (عن Cranston و Gullan ،
 2005)

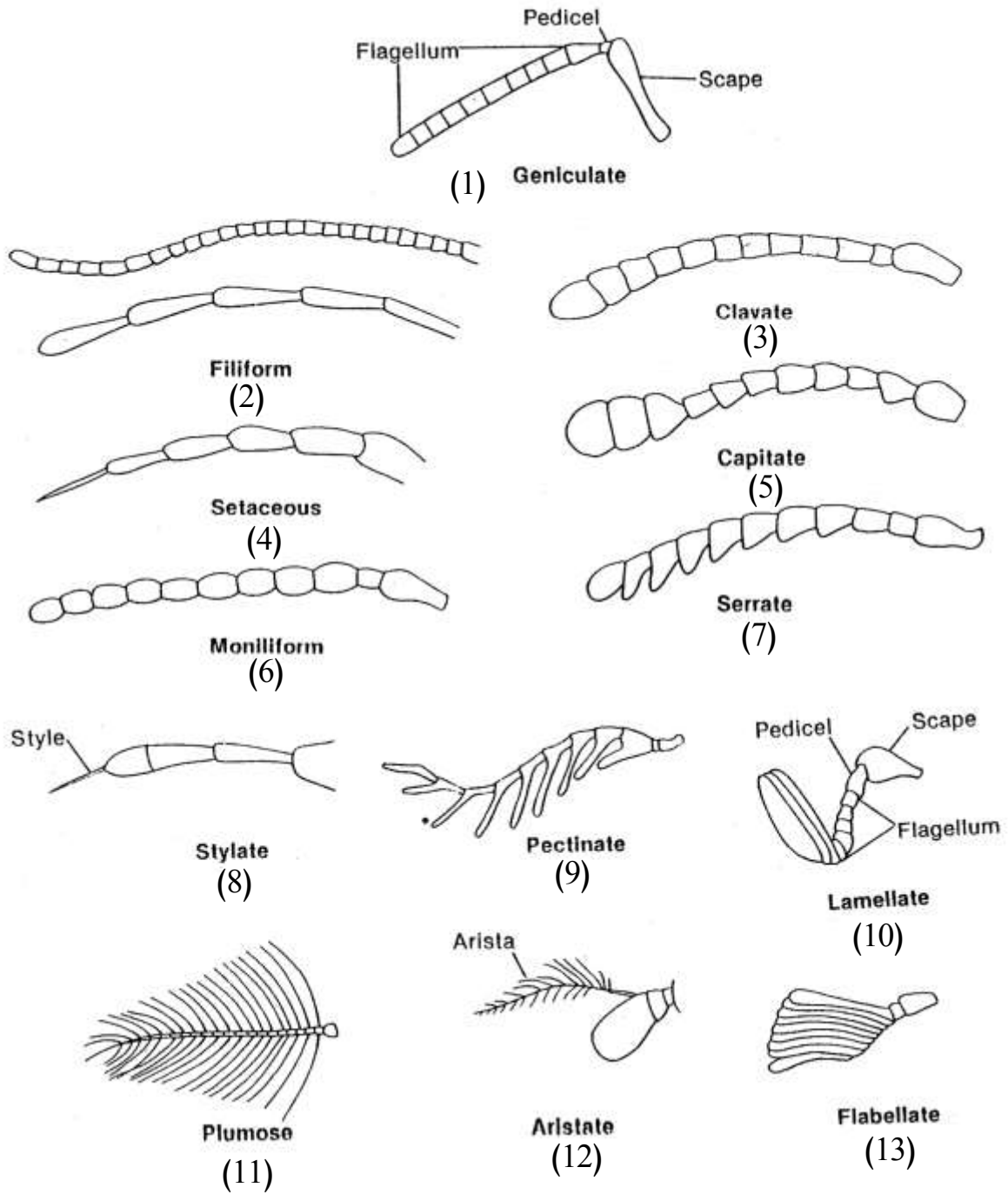

الشكل (16) : تركيب قرن الاستشعار وأنواعه. (عن Snodgrass ، 1935)

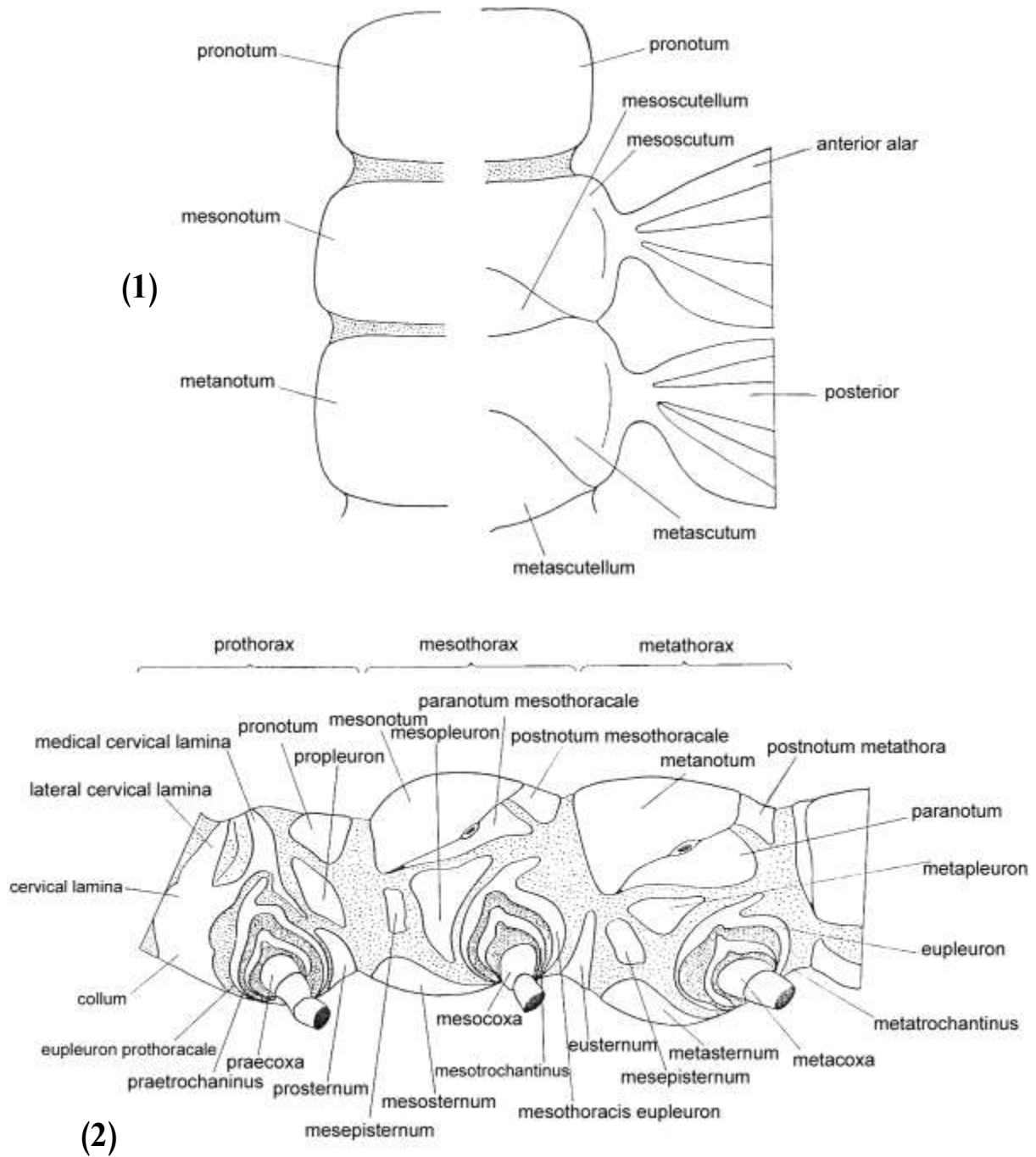

الشكل (17) : منطقة الصدر في الحشرات ، 1-17 : منظر علوي لمنطقة الصدر ،
 2-17 : منظر جانبي لمنطقة الصدر. (عن Steinmann و Zombori ،

1981)

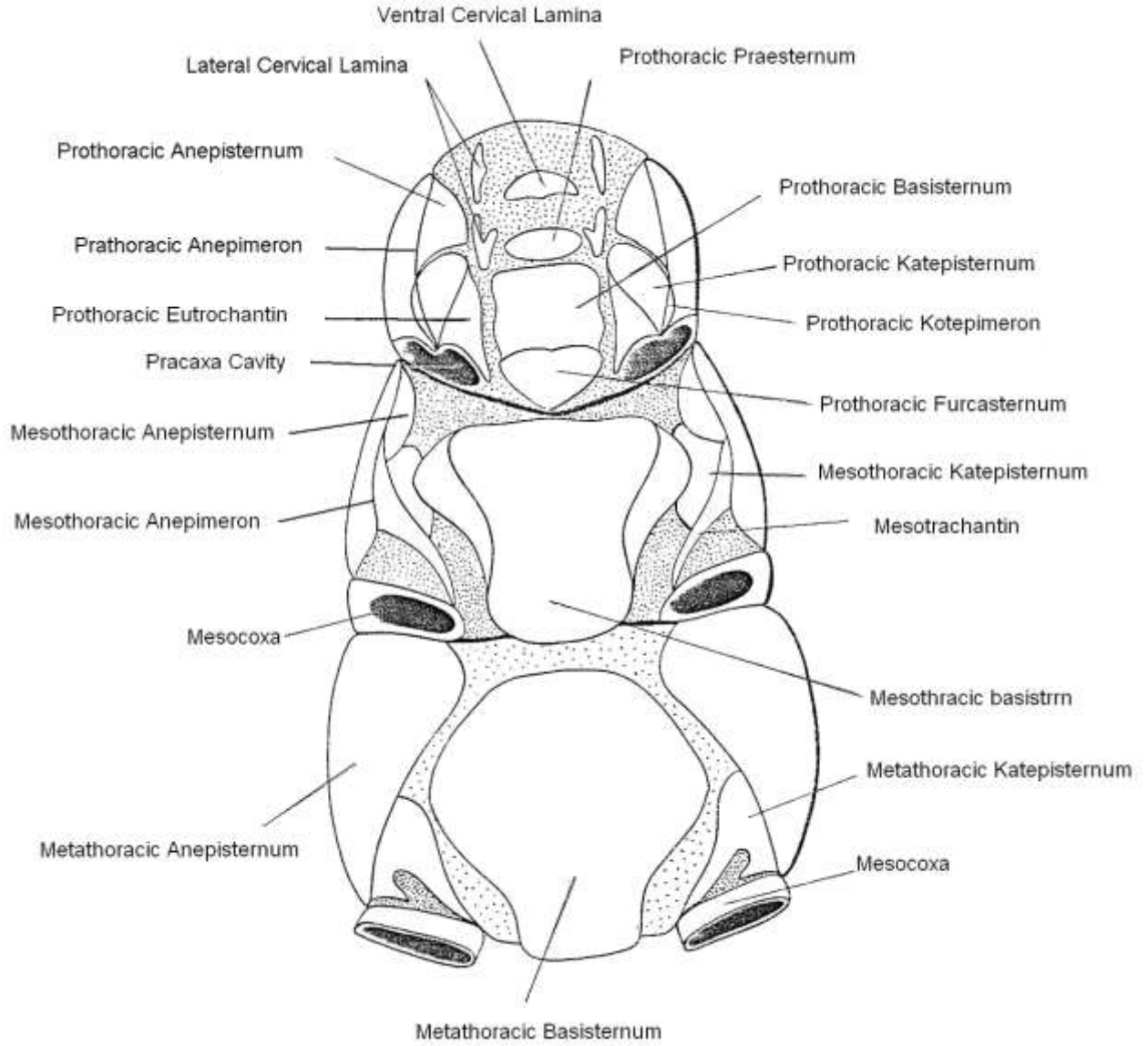

الشكل (18) : منظر بطني لمنطقة الصدر في الحشرات. (عن Steinmann و Zombori ، 1981)

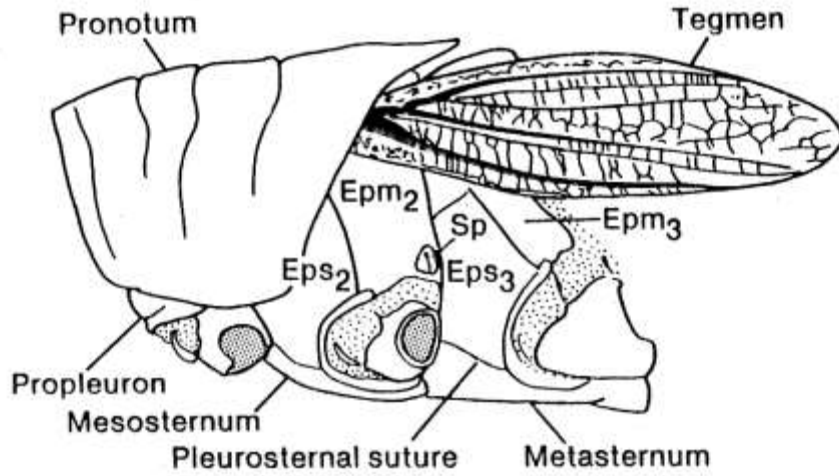

(1)

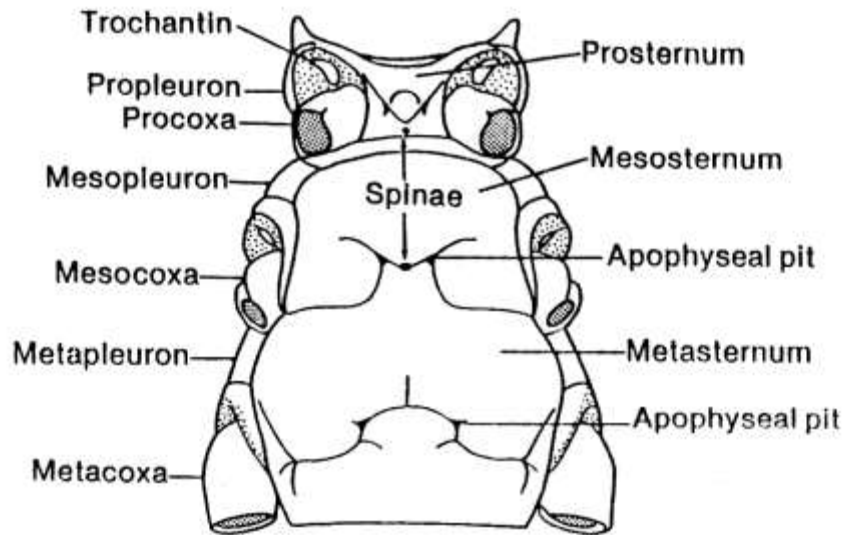

(2)

الشكل (19) : منطقة الصدر في الحشرات ، 1-19 : منظر جانبي لمنطقة الصدر. (عن Herbert وآخرون ، 1982)
 Epimeron (Epm) ، Episternum (Eps) ، 2-19 : منظر بطني

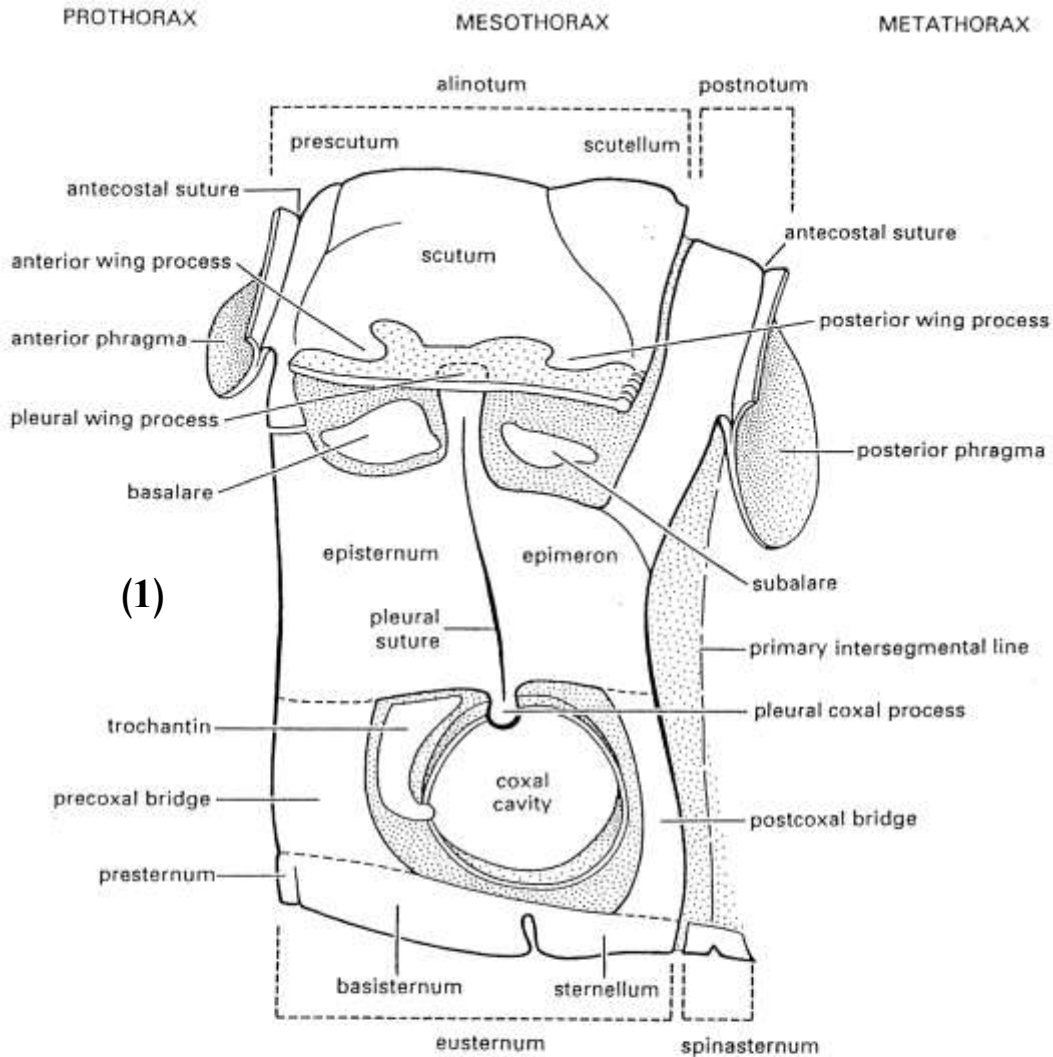

(1)

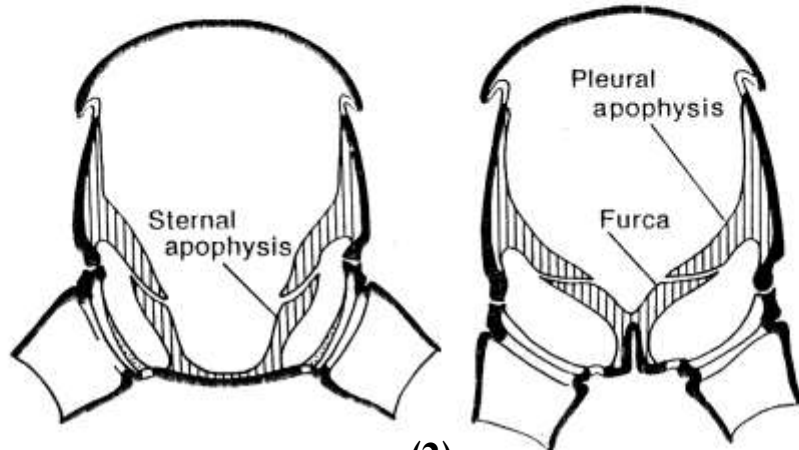

(2)

الشكل (20) : الصدر الأوسط في الحشرات ، 20-1: منظر جانبي للصدر ،
 20-2: مقطع عرضي للصدر الأوسط يظهر الأذرع الاسترنية والبلورية.
 (عن Gullan و Cranston ، 2005)

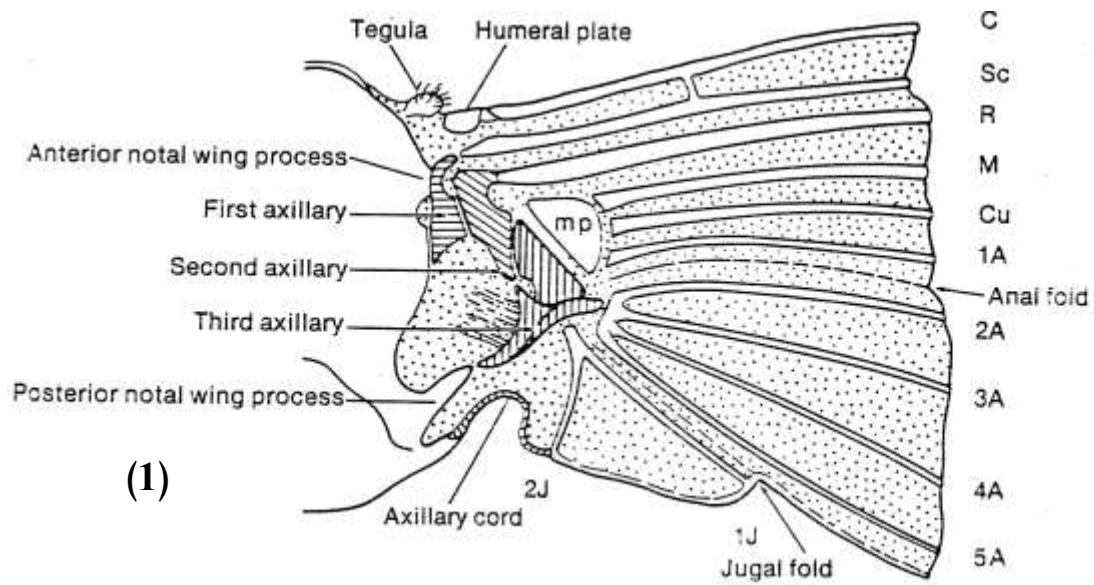

(1)

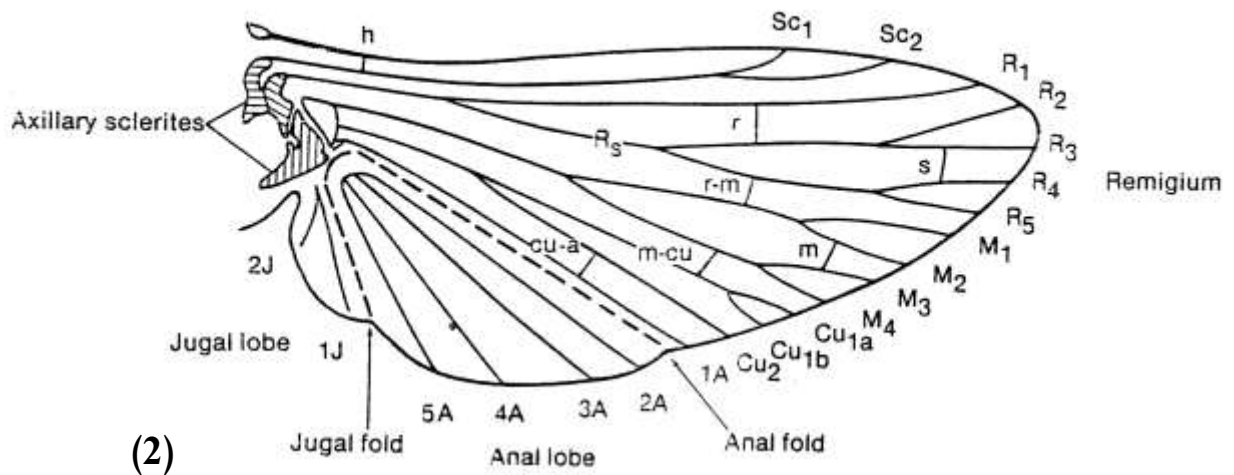

(2)

الشكل (22) : صفائح وعروق الأجنحة (عن Snodgrass ، 1935)

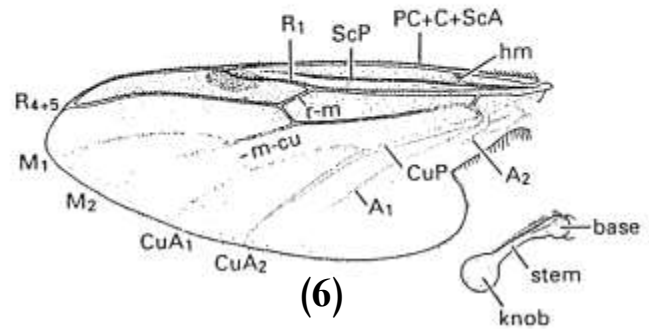
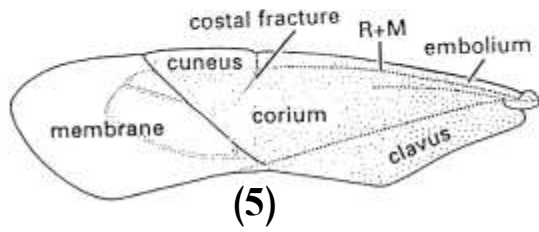
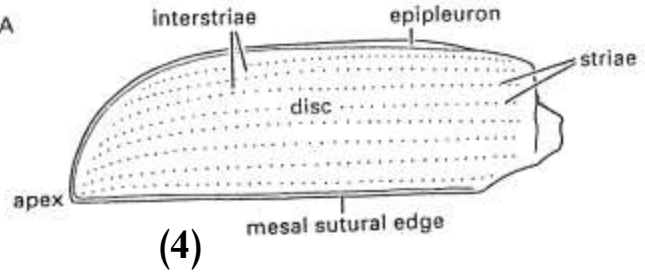
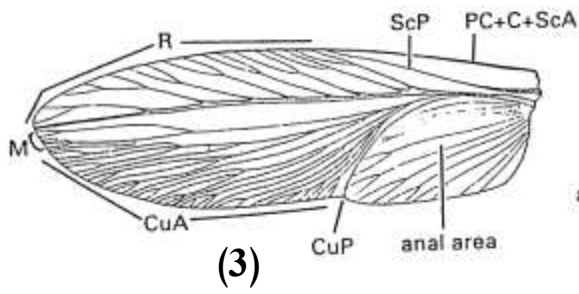
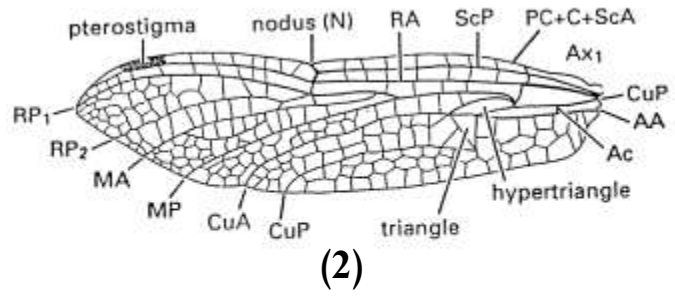
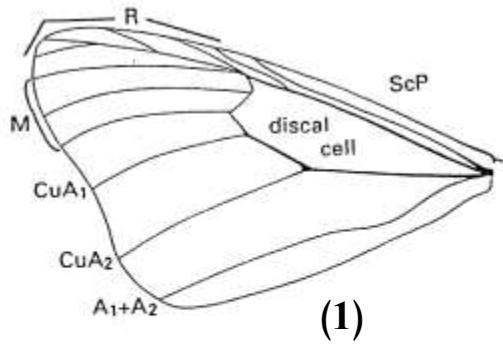

الشكل (23) : نماذج مختلفة من الأجنحة : 1-23: الجناح الأمامي لحشرات حرشفية الأجنحة ، 2-23: الجناح الأمامي للرعاش *Urothemis* sp ، 3-23: الجناح الأمامي للصرصر الأمريكي ، 4-23: الجناح الأمامي أو الغمد لخنفساء *Anomala* sp ، 5-23: الجناح الأمامي لحشرة من نصفية الأجنحة ، 6-23: الجناح الأمامي ودبوس التوازن في الذباب. (عن Cranston و Gullan ، 2005)

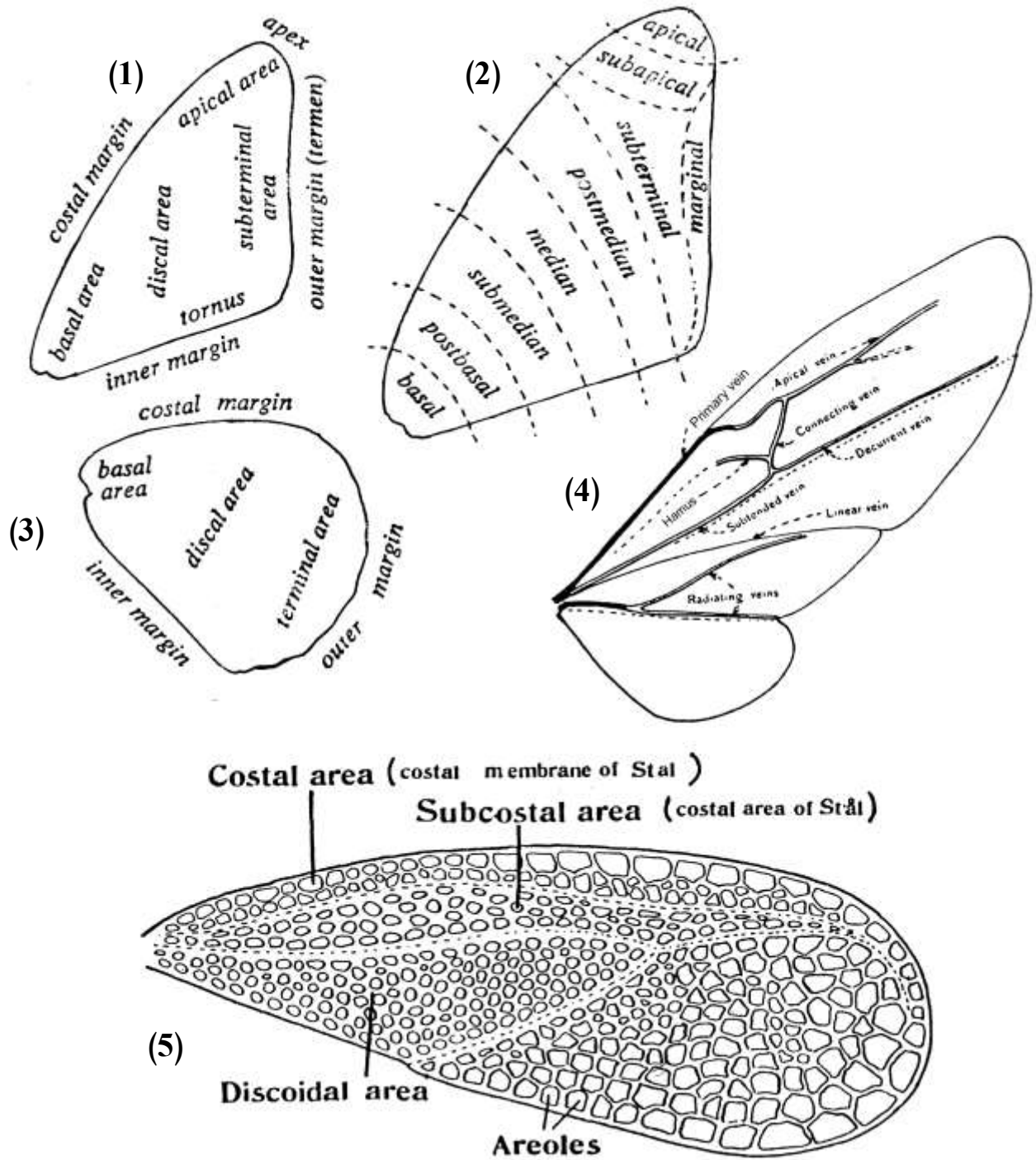

الشكل (24) : مناطق ومساحات الجناح في الحشرات. 1-24 و 2 و 3 (عن Herbert وآخرون ، 1982 ، 4-24 و 5 (عن Torie-Bueno - وآخرون)

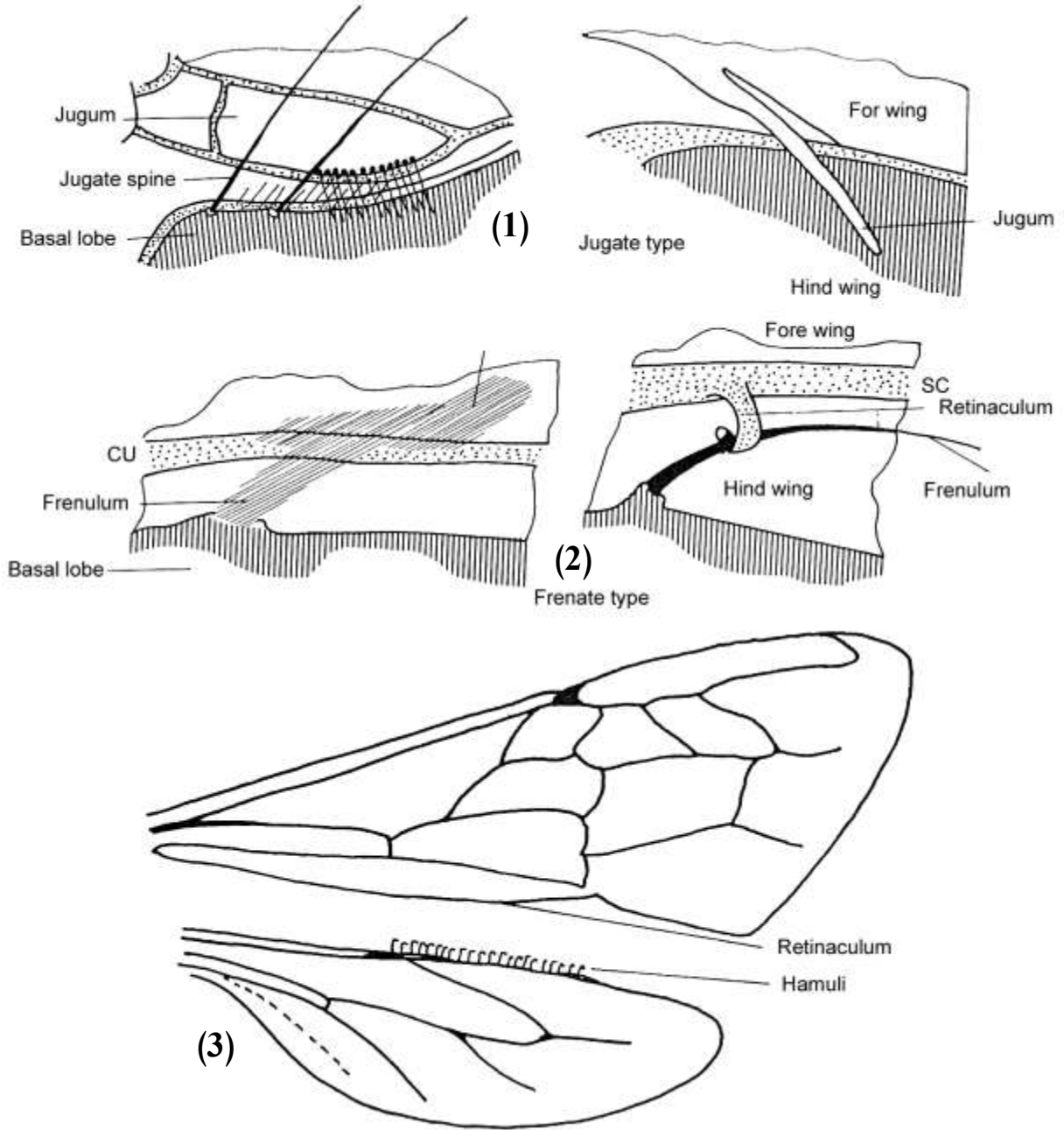

الشكل (25) : آلة شبك الأجنحة في الحشرات ، 1-25 : جهاز الشبك الإصبعي Jugate type ، 2-25 : جهاز الشبك الشوكي Frenate type ، 3-25 : جهاز الشبك الخطافي Hamulate type. (عن Tillyard ، 1918)

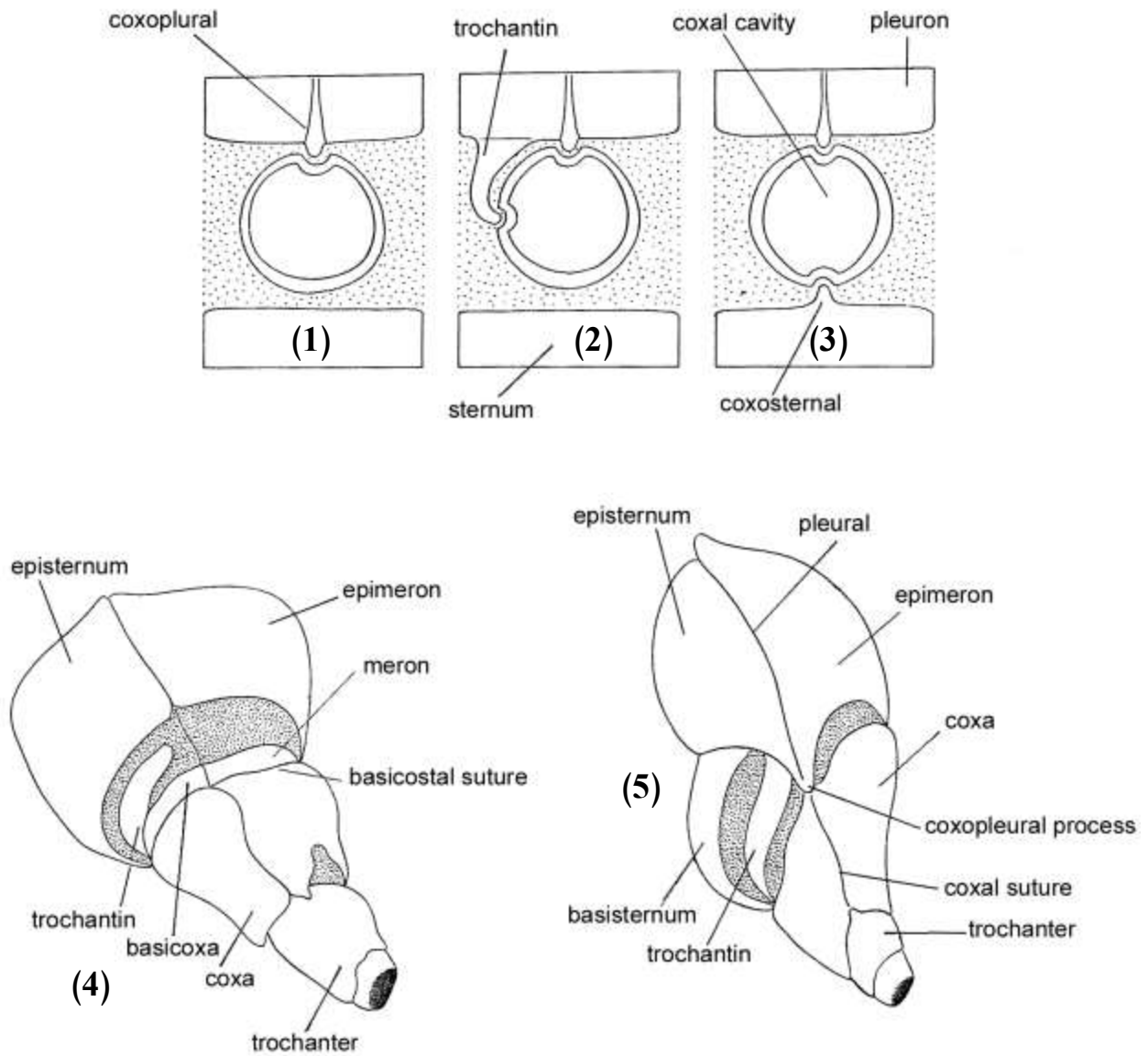

الشكل (26): تمفصل الحرقفة ، تمفصل بسيط ، 26-2: تمفصل غير متناظر ،
 26-3: تمفصل متناظر ، 26-4: تمفصل بدون زائدة بلورية حرقفية ،
 26-5: تمفصل ذو زائدة بلورية حرقفية. (عن Steinmann و
 Zombori ، 1981)

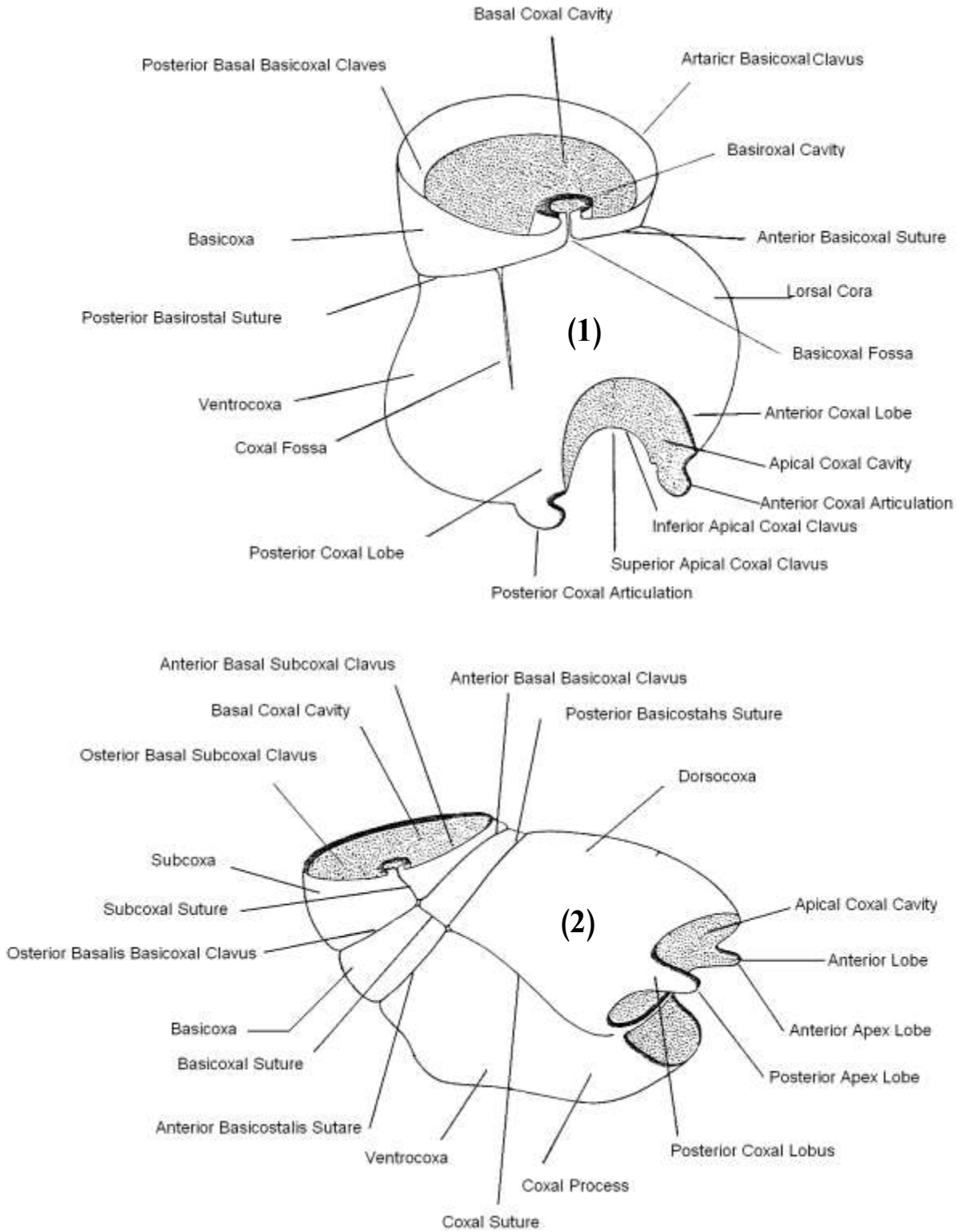

الشكل (27) : الحرقفة ، الحرقفة 1-27 : الحرقفة الثابتة ، 2-27 : الحرقفة الحرة.
 (عن Steinmann و Zombori ، 1981)

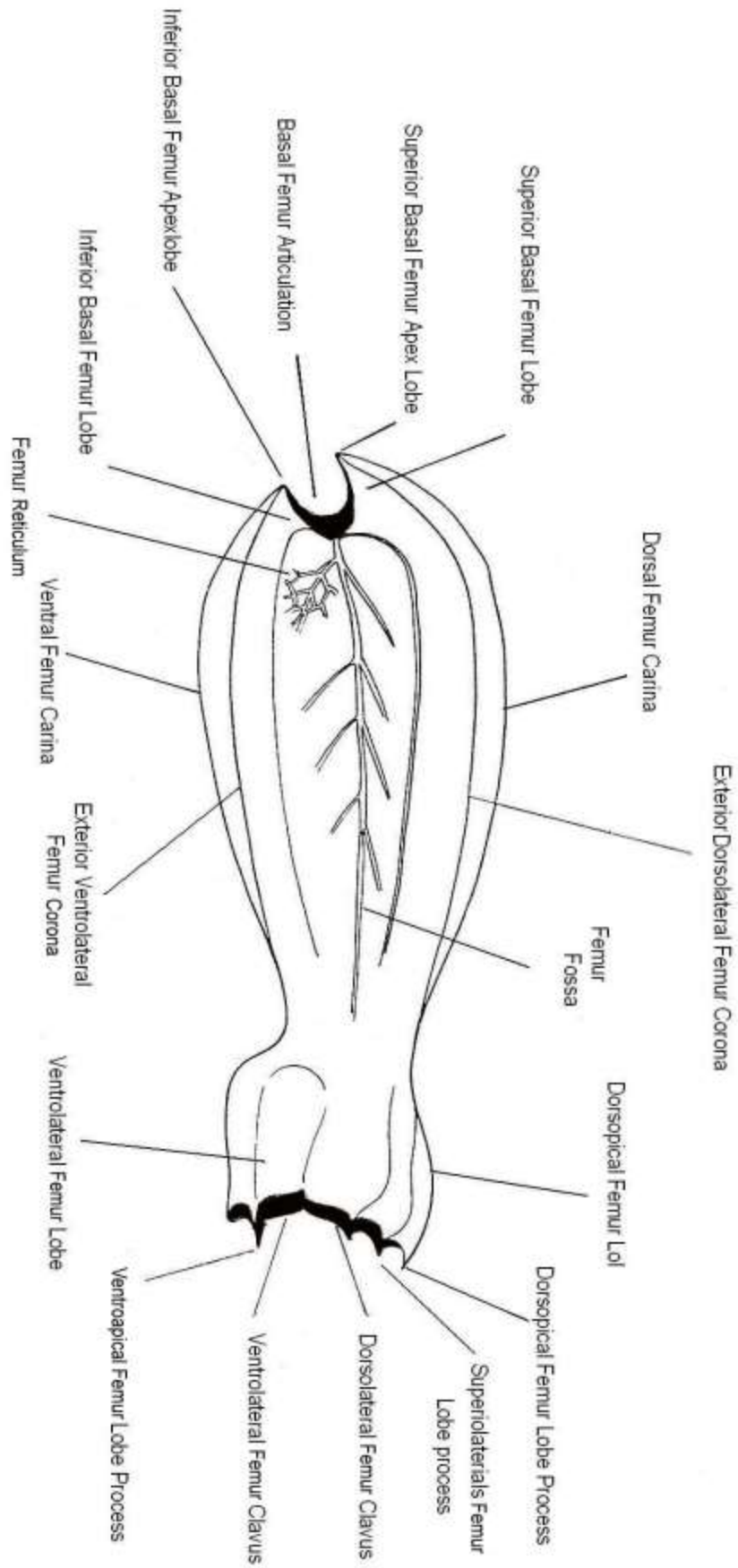

الشكل (28) : تركيب الفخذ في الحشرات. (عن Steinmann و Zombori 1981)

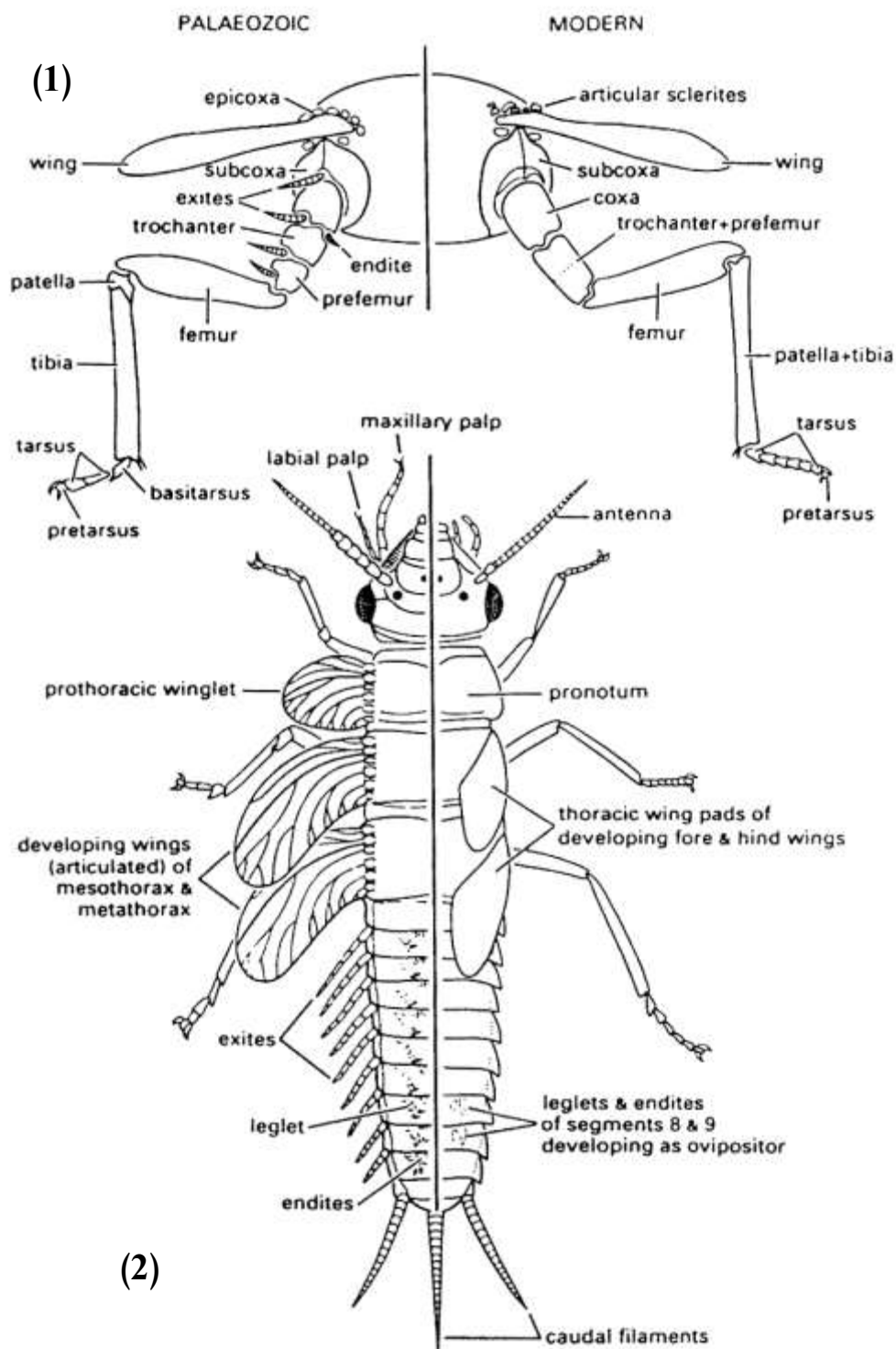

الشكل (29) : التركيب المقارن بين الحشرات البدائية القديمة والحشرات الحديثة ، 1-29 : التركيب المقارن لزوائد الصدر ، 2-29 : التركيب المقارن لمنظر ظهري لحرورية حشرة قديمة بدائية (اليسار) مع صورة حشرة حديثة (يمين). (عن Cranston و Gullan ، 2005)

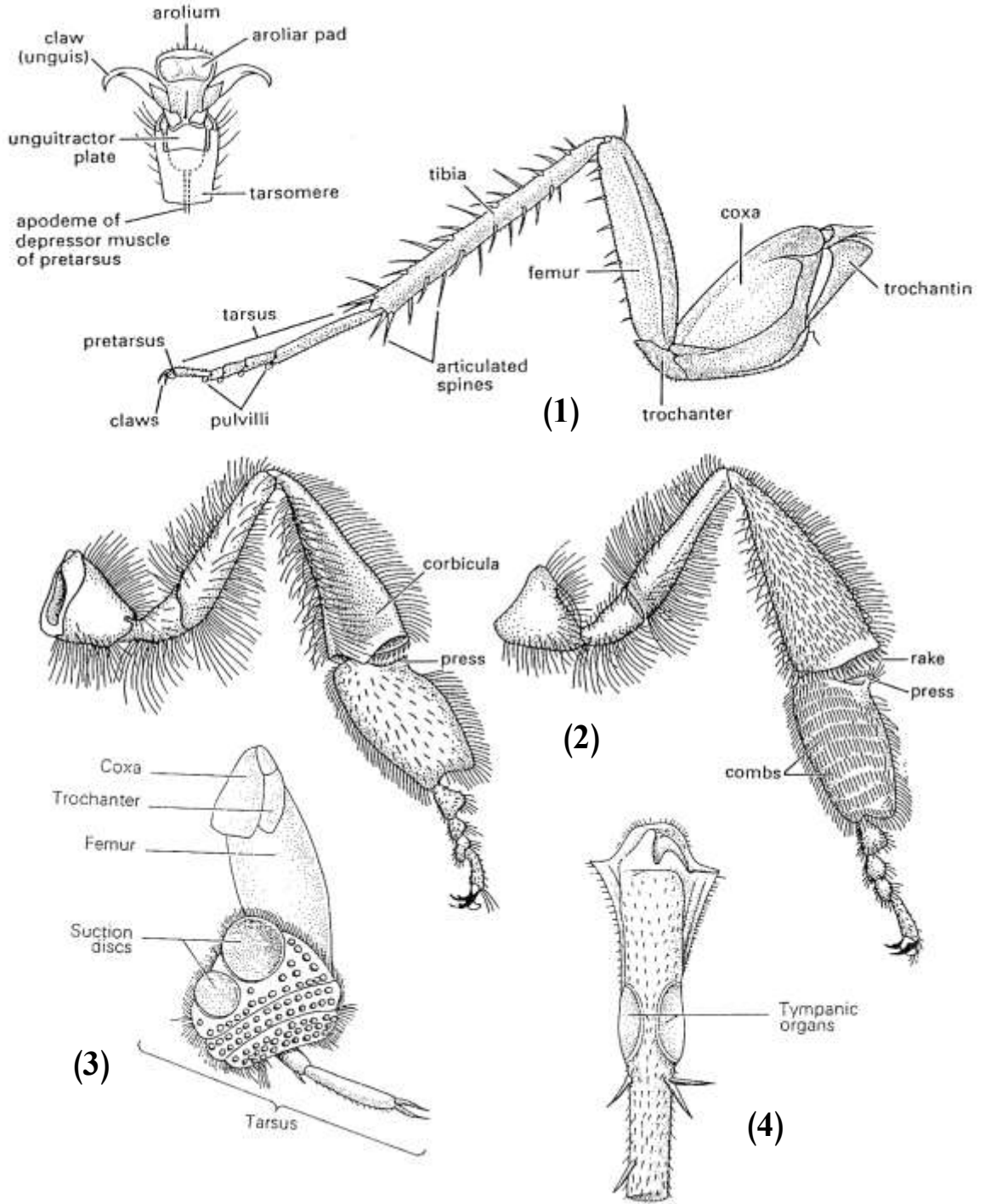

الشكل (30) : تركيب الأرجل والأعضاء المرتبطة بها ، 1-30: تركيب الرجل والرسغ في الصرصر الأمريكي ، 2-30: سلة جمع حبوب اللقاح في الأرجل الخلفية لشغالات النحل ، 3-30: الممصات القرصية في أرجل التعلق ، 4-30: عضو السمع في ساق الرجل. (عن Gullan و Cranston ، 2005)

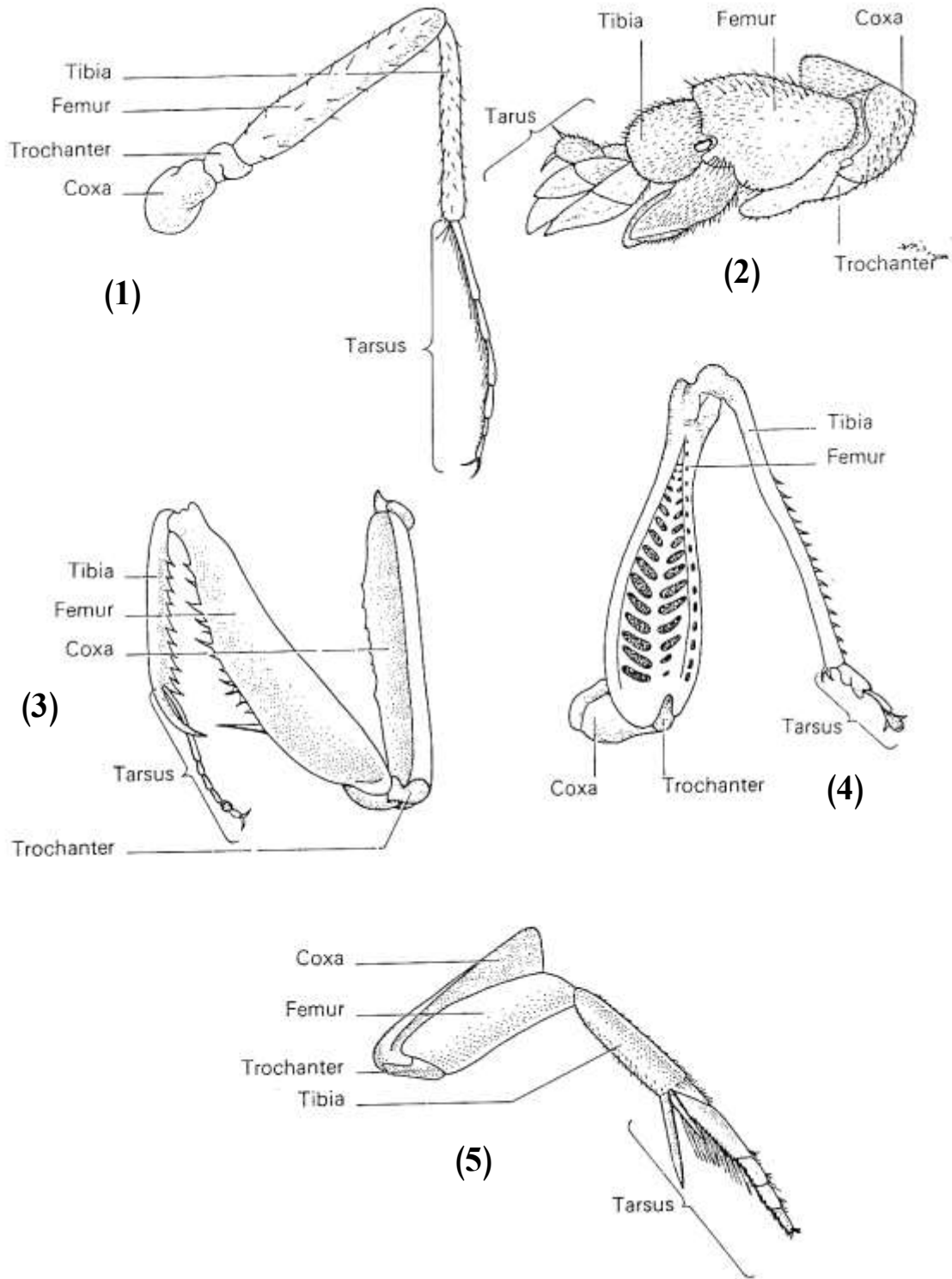

الشكل (31) : تحورات الأرجل ، 1-31: أرجل للمشي ، 2-31: أرجل للحفر ،
 3-31: أرجل للقنص ومسك الفريسة ، 4-31: أرجل للقفز ،
 5-31: أرجل للسباحة. (عن Herbert وآخرون ، 1982)

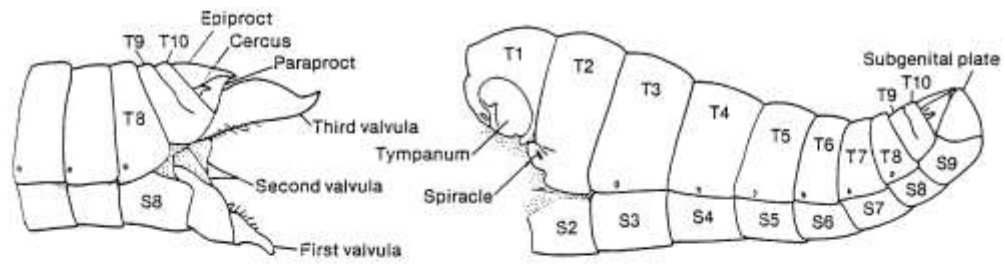

(1)

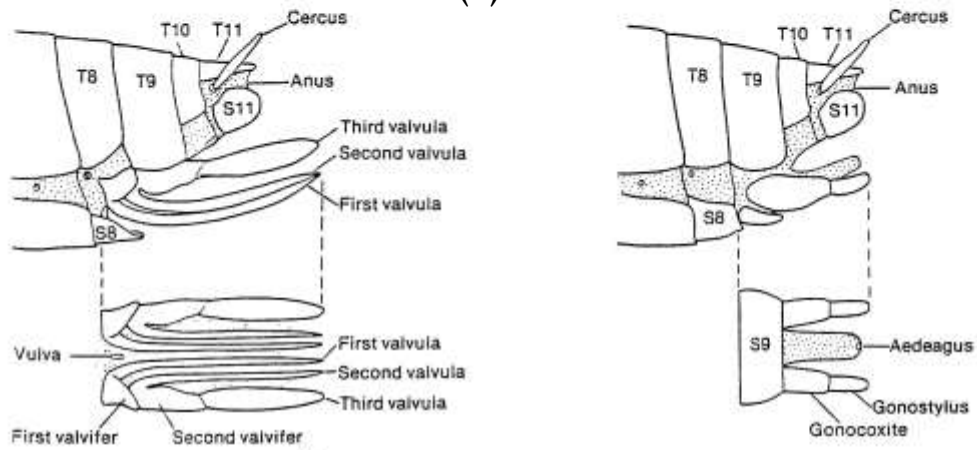

(2)

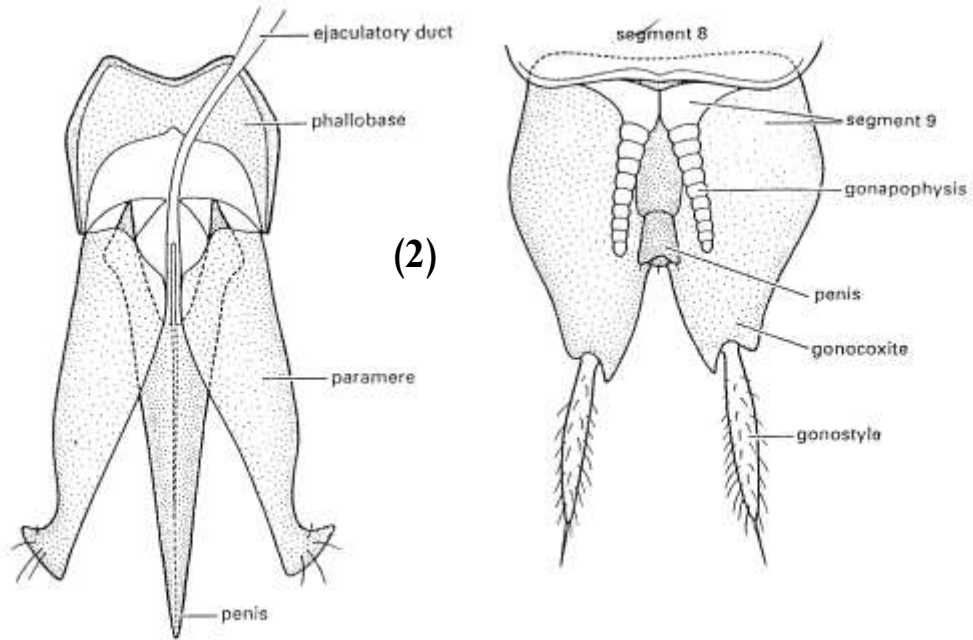

الشكل (32) : منطقة البطن والزوائد المرتبطة بها ، 1-32 زوائد البطن.
 (عن Herbert وآخرون ، 1982 ، 2-32: الزوائد التناسلية الذكورية
 (عن Gullan و Cranston ، 2005)

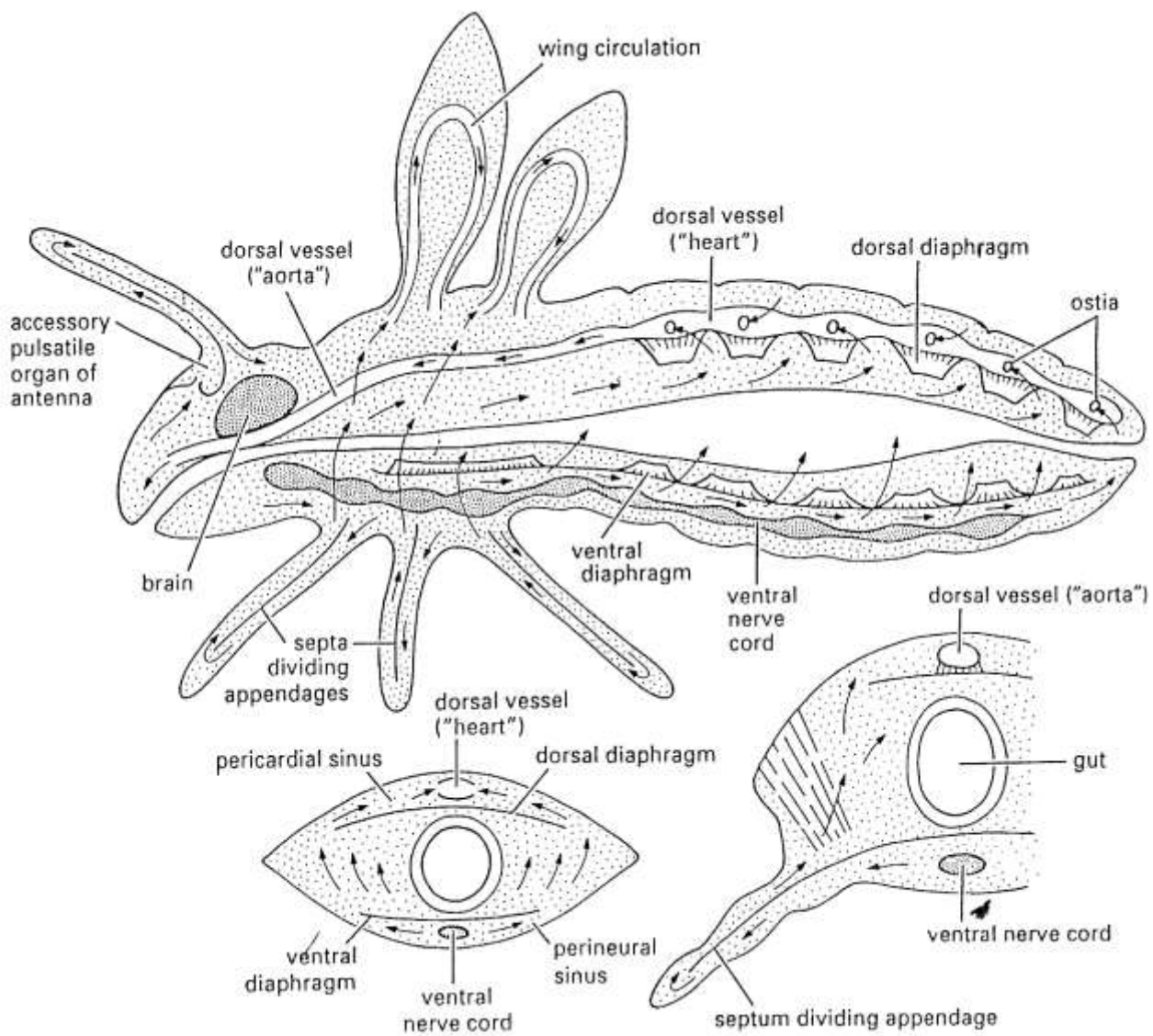

الشكل (33) : مخطط للجهاز الدوري في الحشرات. (عن Cranston و Gullan ، 2005)

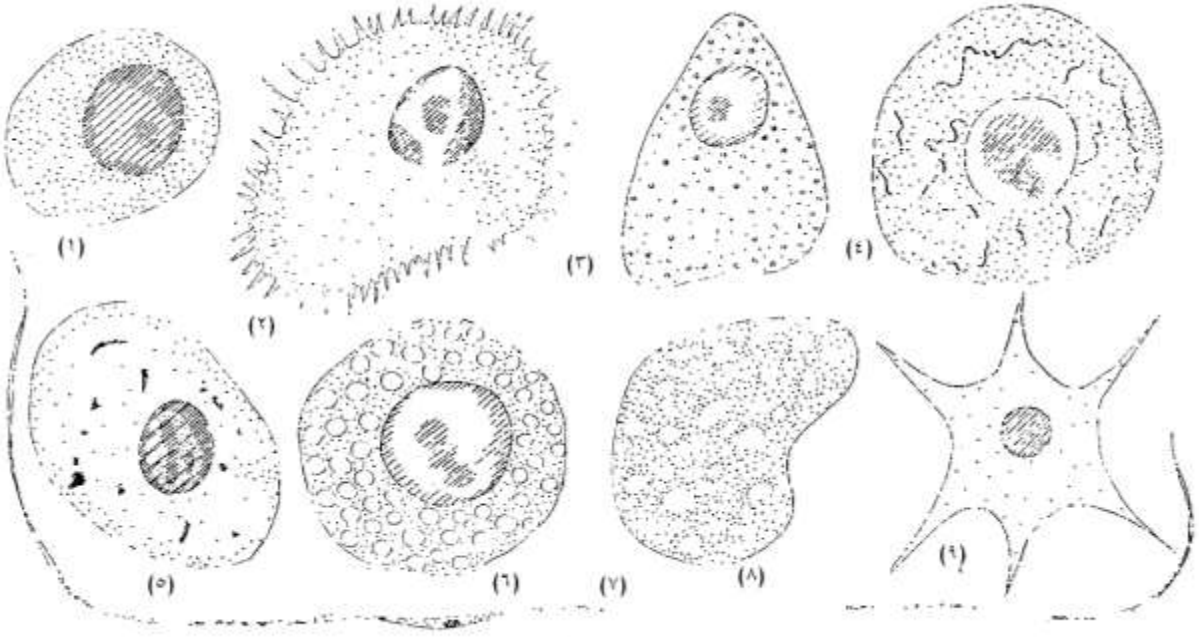

الشكل (34) : أنواع مختلفة من كريات الدم في الحشرات ، 1-34 : Prohemocyte ،
 ، Granular hemocyte : 3-34 ، Plasmatocyte : 2-34
 Spherule :6-34 ، Cystocyte :5-34 ، Oenocytoid :4-34
 ، Adipohemocyte :8-34 ، Vermiform cell :7-34 ، cell
 Podocyte :9-34 . (عن Herbert وآخرون ، 1982)

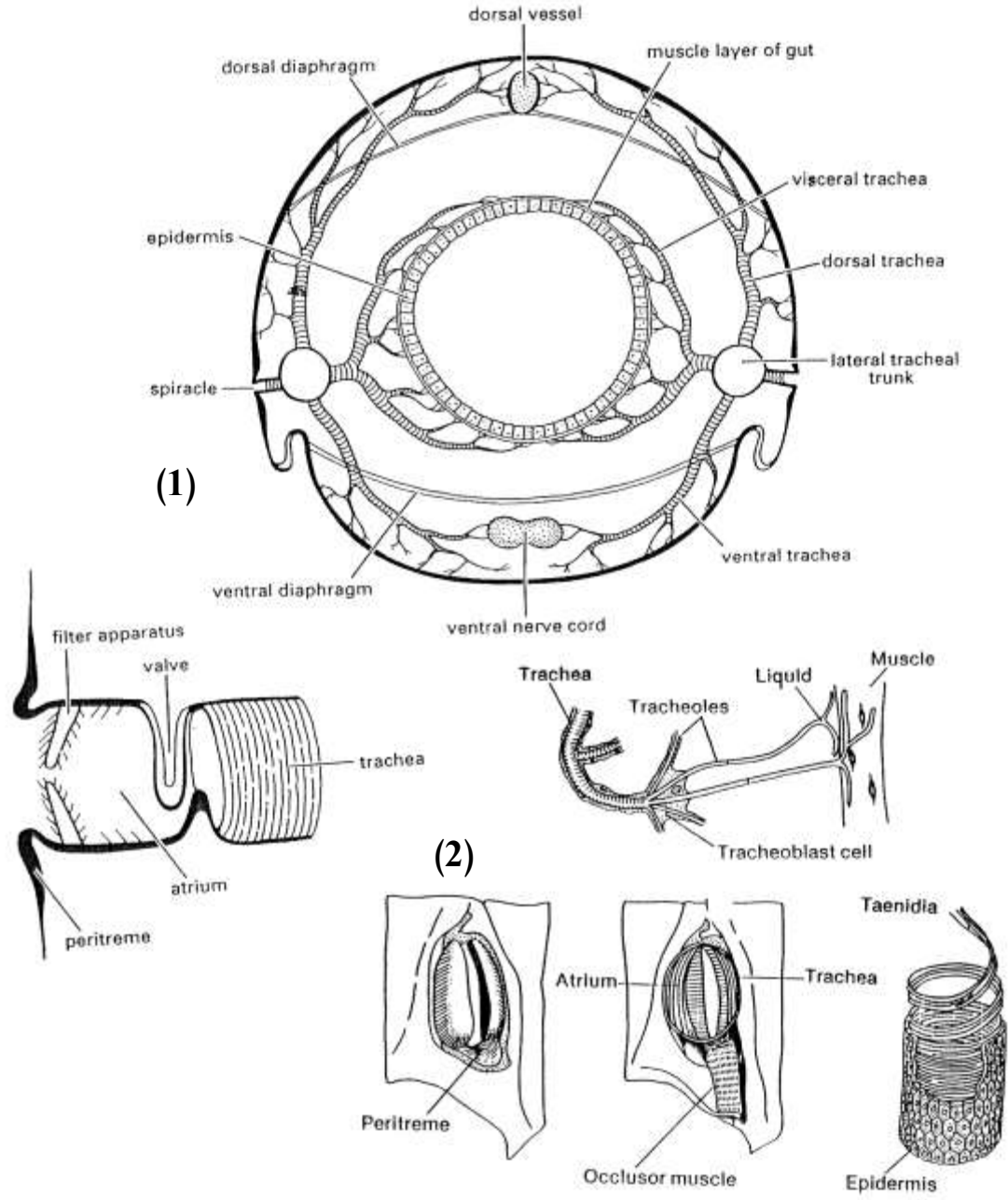

الشكل (35) : الجهاز التنفسي في الحشرات ، 1-35: مقطع عرضي لجسم الحشرة يظهر فيه نظام توزيع القصبات الهوائية ، 2-35: تركيب القصبة الهوائية والثغور التنفسية. (عن Cranston ، Gullan ، 2005)

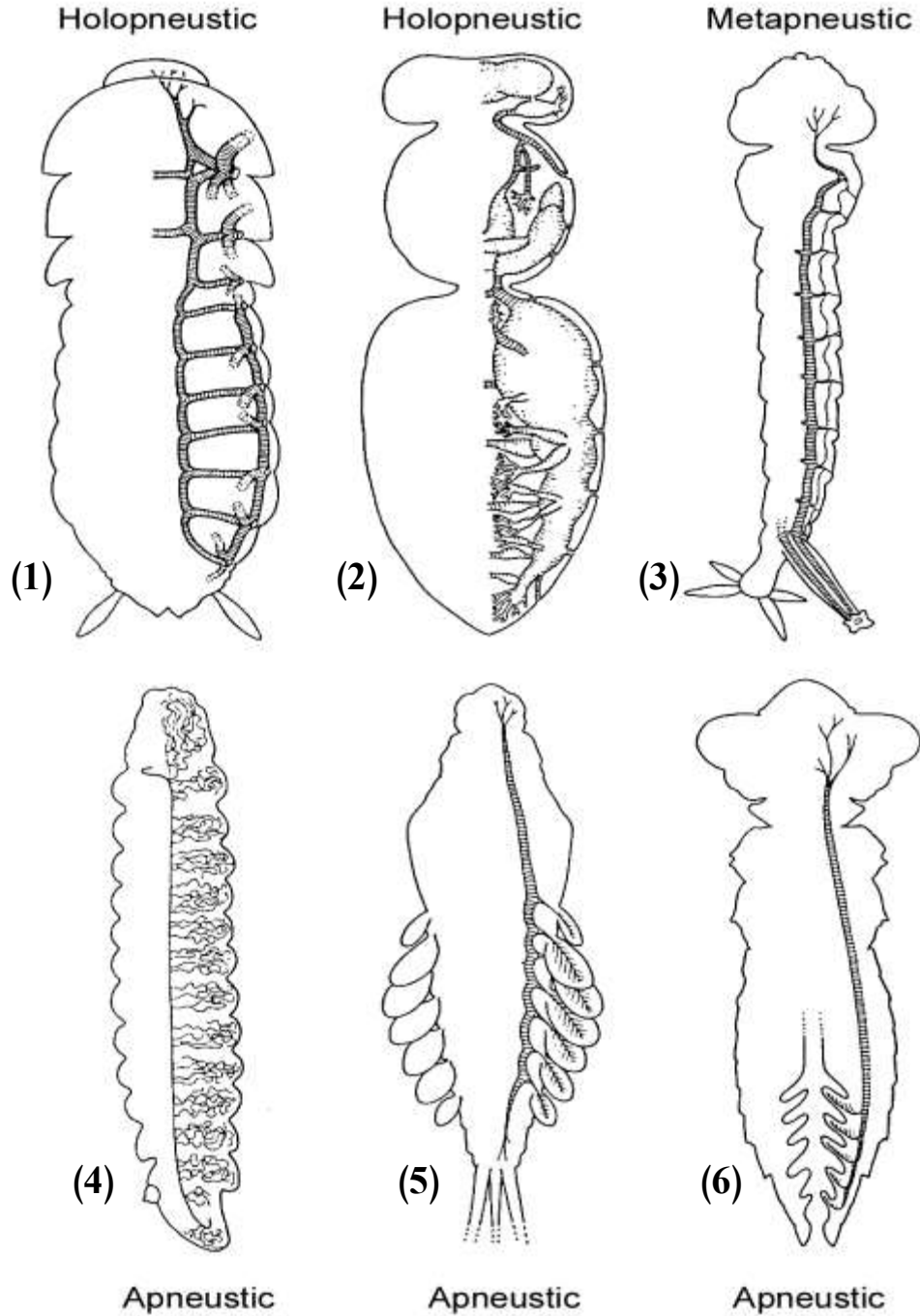

الشكل (36) : أنواع الأجهزة التنفسية ، 1-36: الجهاز التنفسي في الصرصر ، ذو نظام قصبي بسيط مع ثغور صمامية ، 2-36: قصبات مع أكياس هوائية تتم التهوية فيها ميكانيكاً كما في شغالات النحل ، 3-36: الجهاز التنفسي الخلفي كما في يرقات البعوض ، 4-36: جهاز تنفسي مغلق والتهوية عن طريق الجليد كما في يرقات الطفيليات الداخلية ، 5-36: جهاز تنفسي مغلق ذو خياشيم قصبية طرفية كما في حوريات ذباب مايو ، 6-36: جهاز تنفسي مغلق مع خياشيم في المستقيم كما في حوريات الرعاش. (عن Cranston ، Gullan ، 2005)

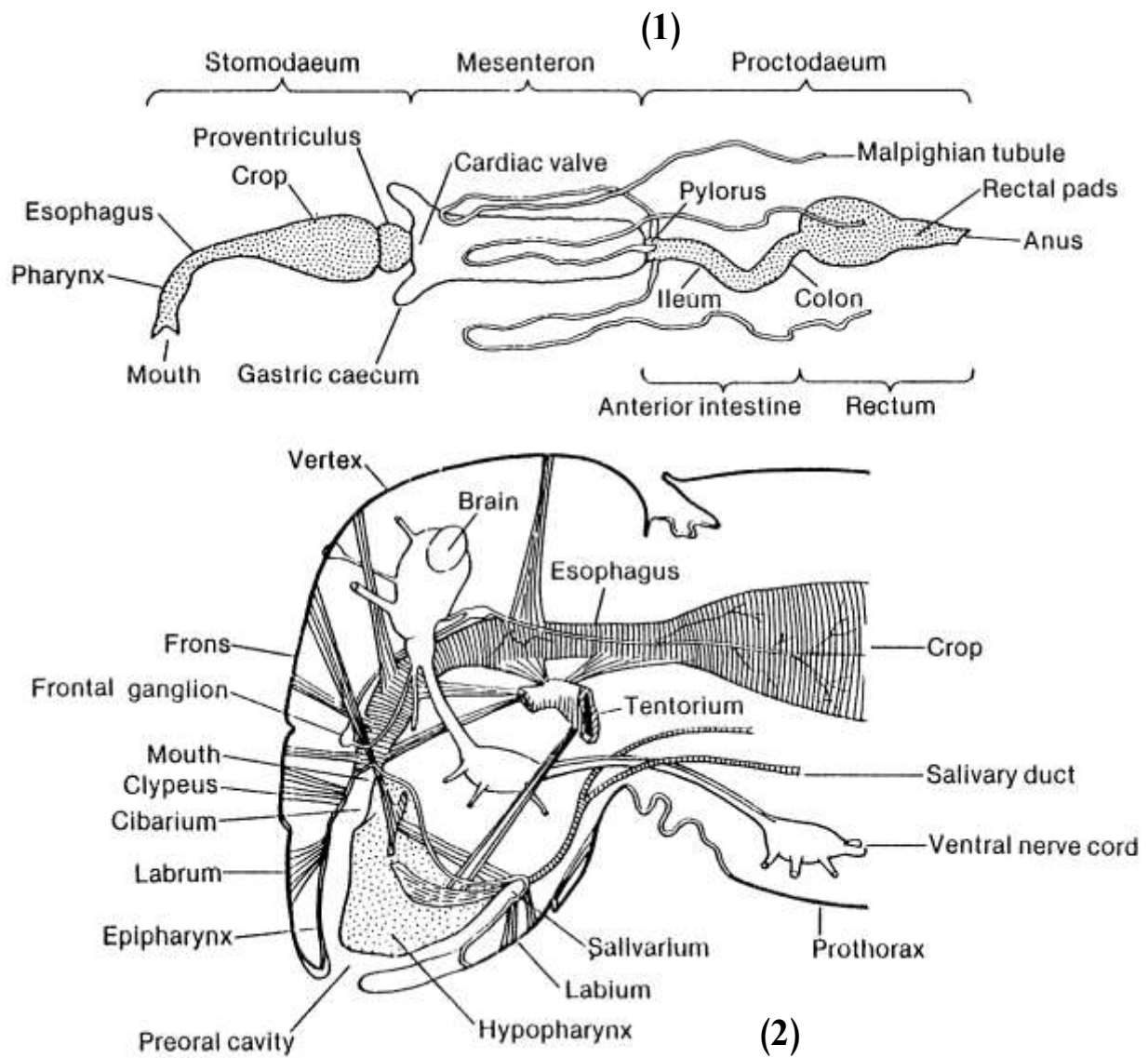

الشكل (37) : الجهاز الهضمي في الحشرات ، 1-37: رسم تخطيطي لمناطق ومكونات
القناة الهضمية (عن Snodgrass ، 1935) ،
2-37: تجويف قبل الفم في حشرات مستقيمة الأجنحة (عن Gullan ،
(2005 ، Cranston

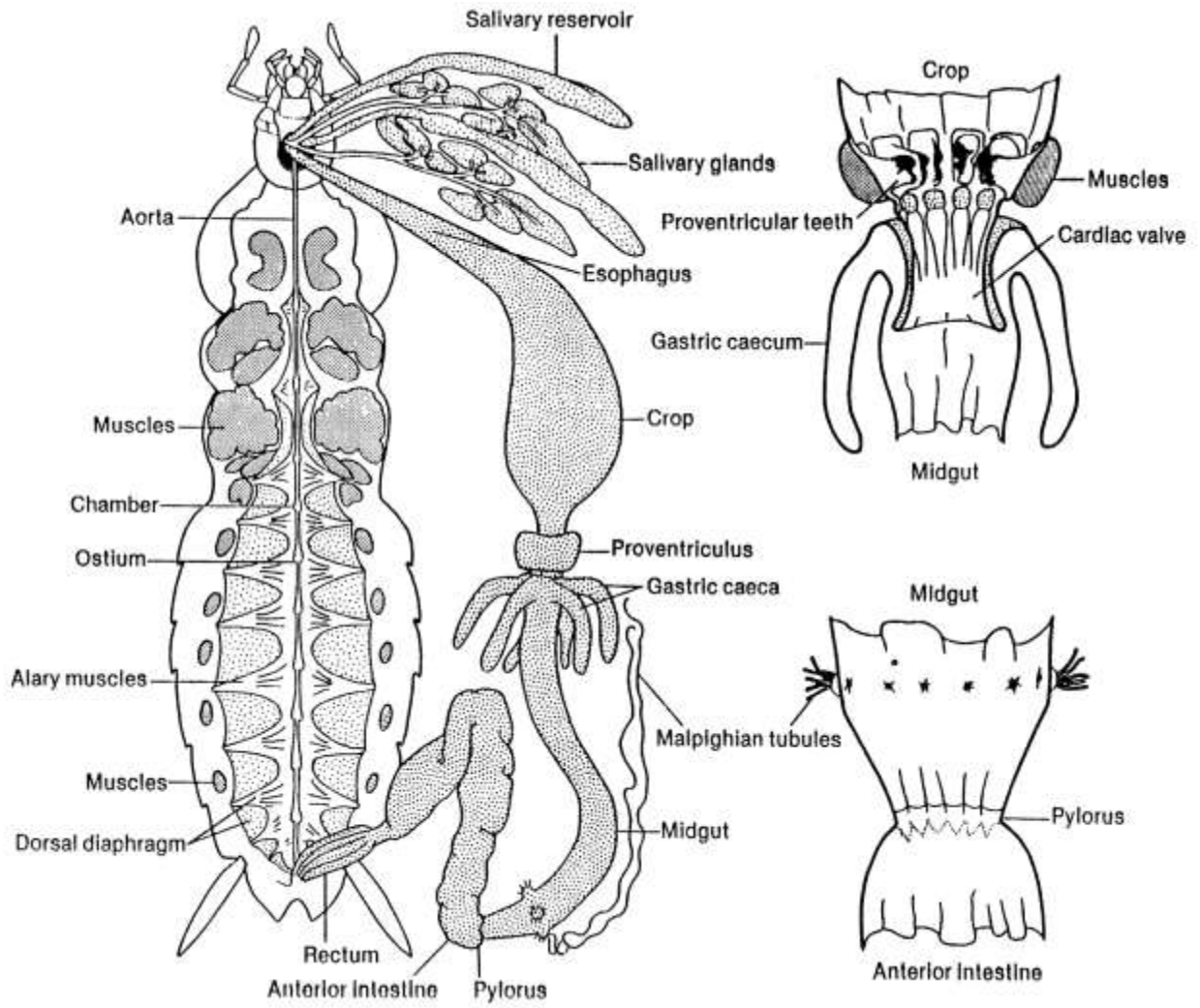

الشكل (38) : الجهاز الهضمي للصرصر الأمريكي. (عن Herbert وآخرون ، 1982)

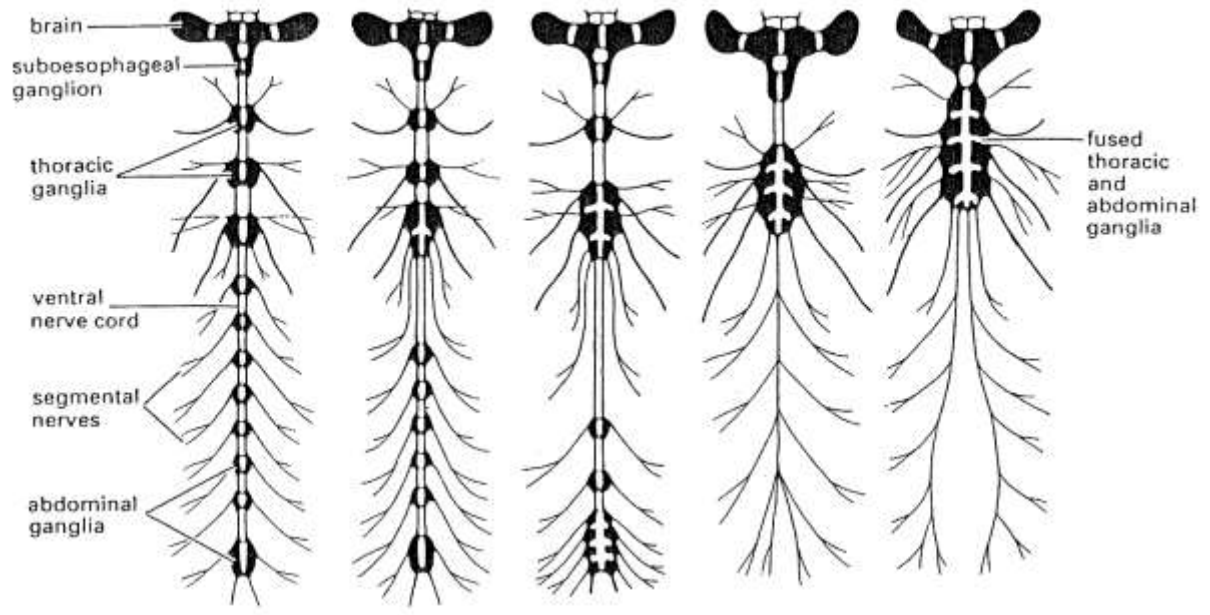

(1)

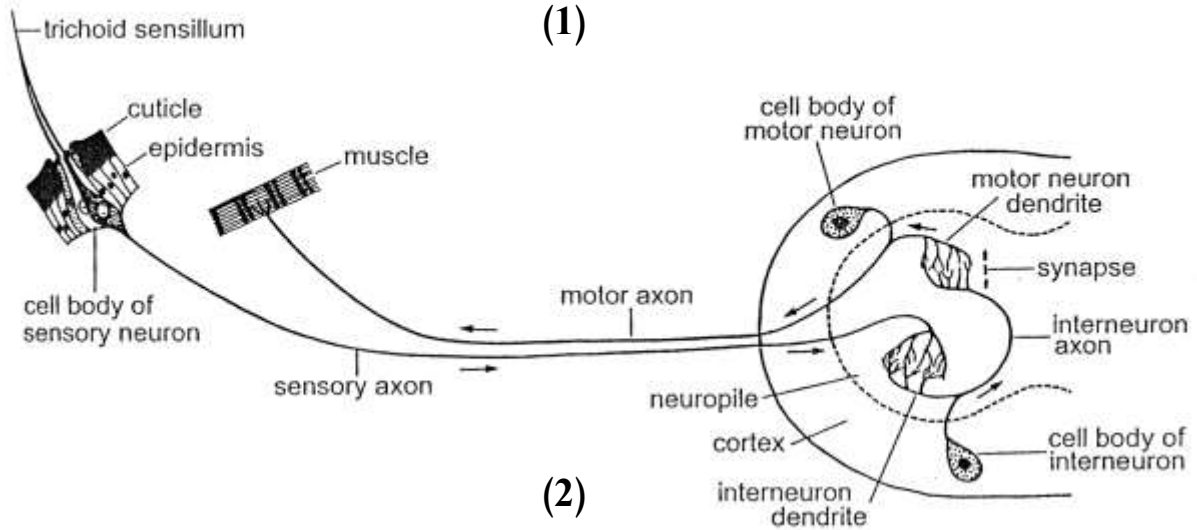

(2)

الشكل (39) : الجهاز الهضمي في الحشرات ، 1-39: الجهاز العصبي في أنواع مختلفة من الحشرات يتضح فيه تنظيم العقد العصبية في الحبل العصبي البطني ، 2-39: مخطط يوضح آلية الانعكاس البسيط في الجهاز العصبي. (عن Cranston ، Gullan ، 2002)

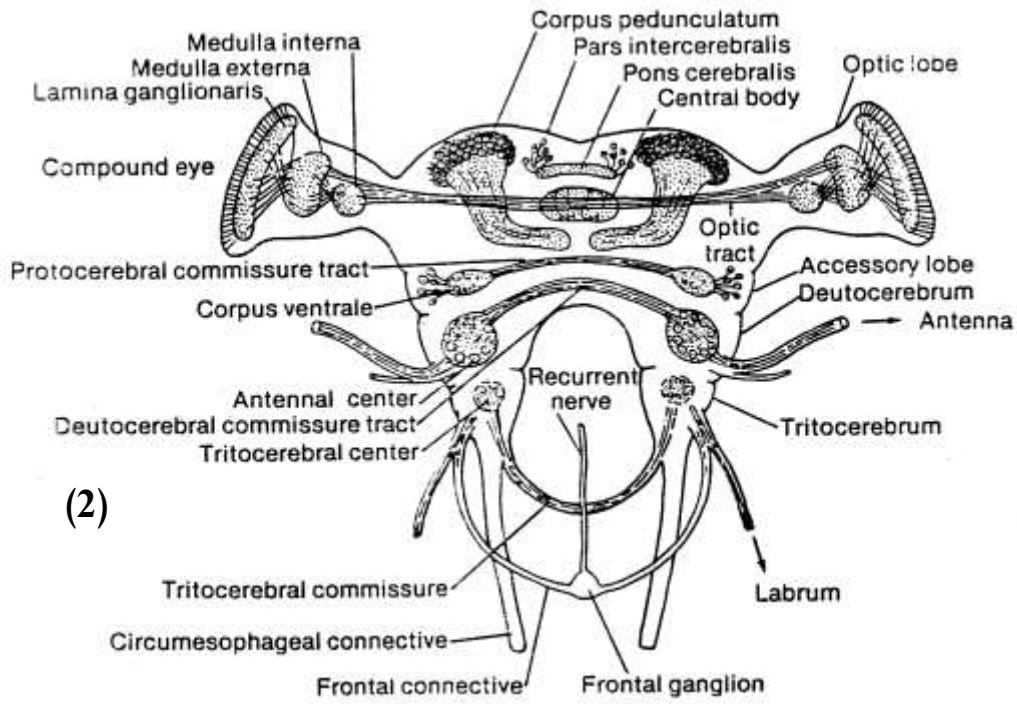
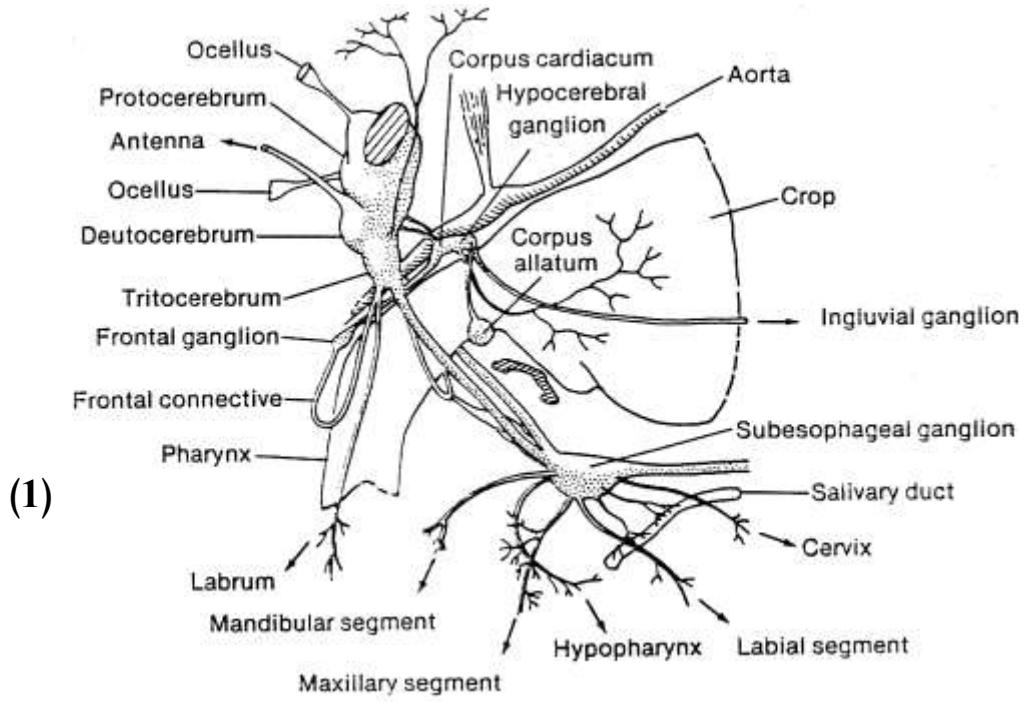

الشكل (40) : المخ في الحشرات ، 1-40: منظر جانبي للجهاز العصبي في رأس نطاط الحشائش ، 2-40: مقطع عرضي في المخ يظهر العقدة العصبية والأربطة العصبية. (عن Snodgrass ، 1935)

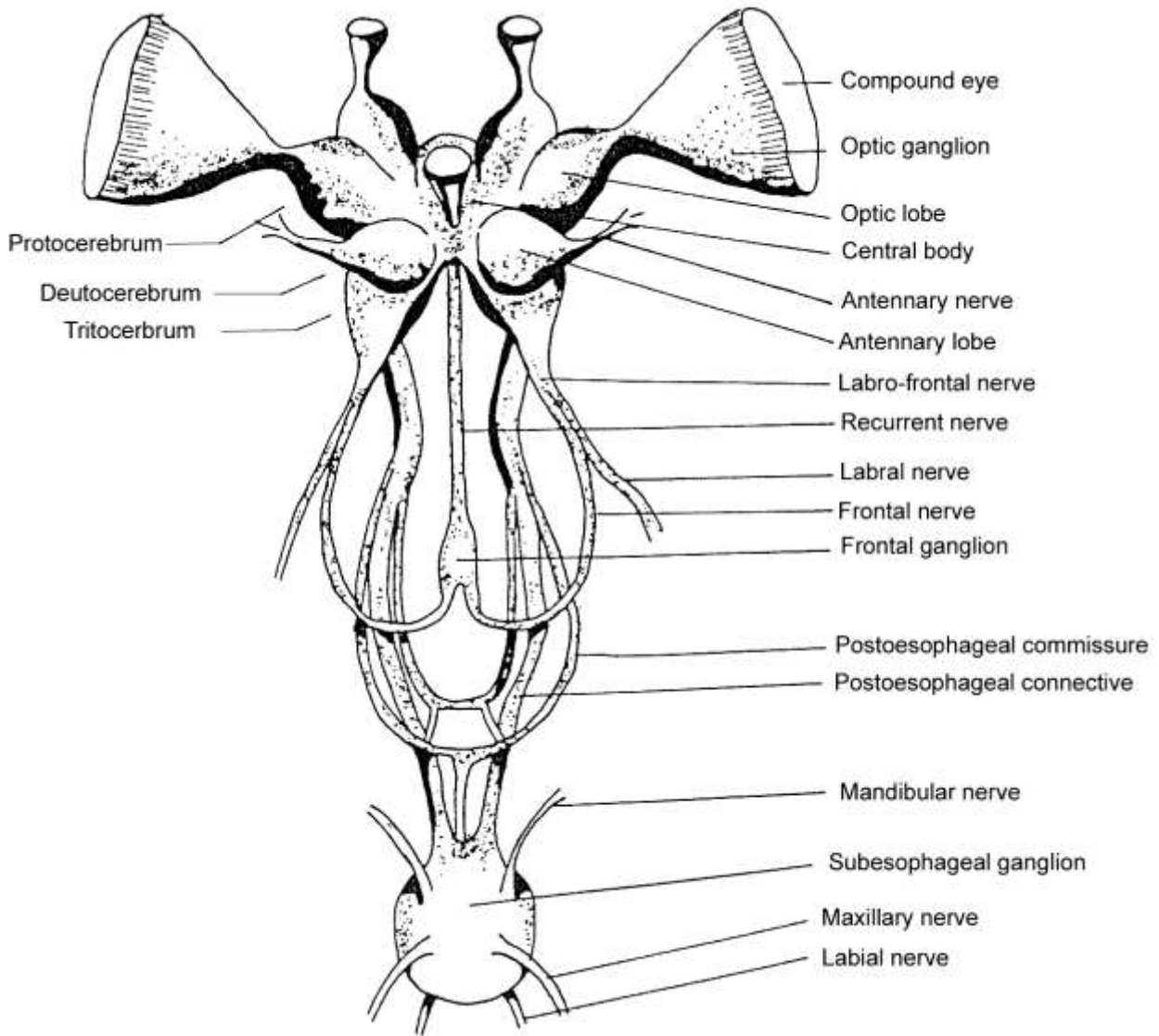

الشكل (41) : المخ والعقدة العصبية تحت المريئية. (عن Snodgrass ، 1935)

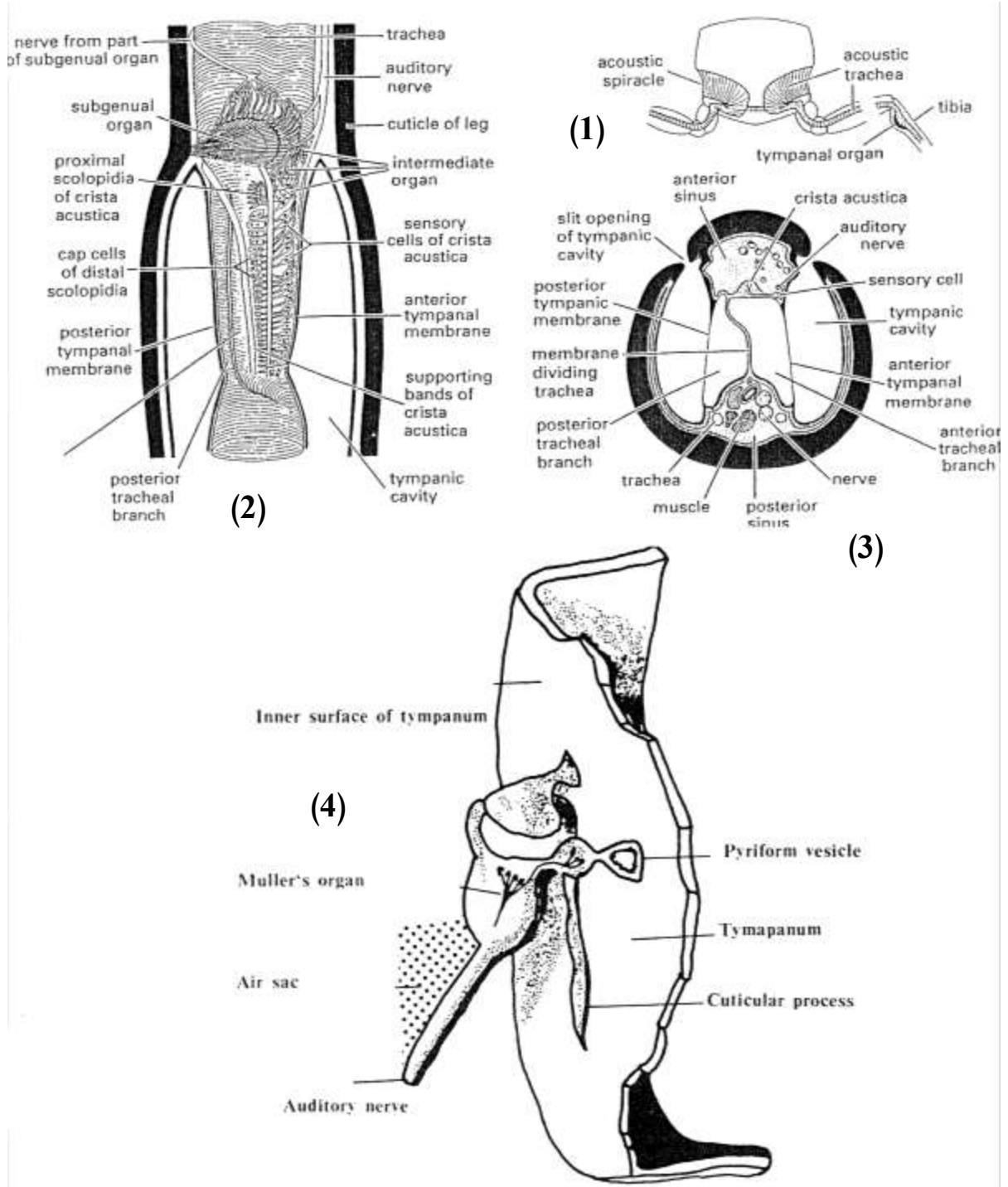

الشكل (42): أعضاء السمع ، 1-42: مقطع عرضي في الرجل الأولى والصدر الأمامي يظهر فيه ثغر سمعي Acoustic ، 2-42: مقطع طولي في ساق الرجل الأولى ، 3-42: مقطع عرضي في قاعدة ساق الرجل الأولى (عن Gullan و Cranston ، 2005) ، 4-42: السطح الداخلي للعضو الطبلي في الجراد. (عن Snodgrass ، 1935)

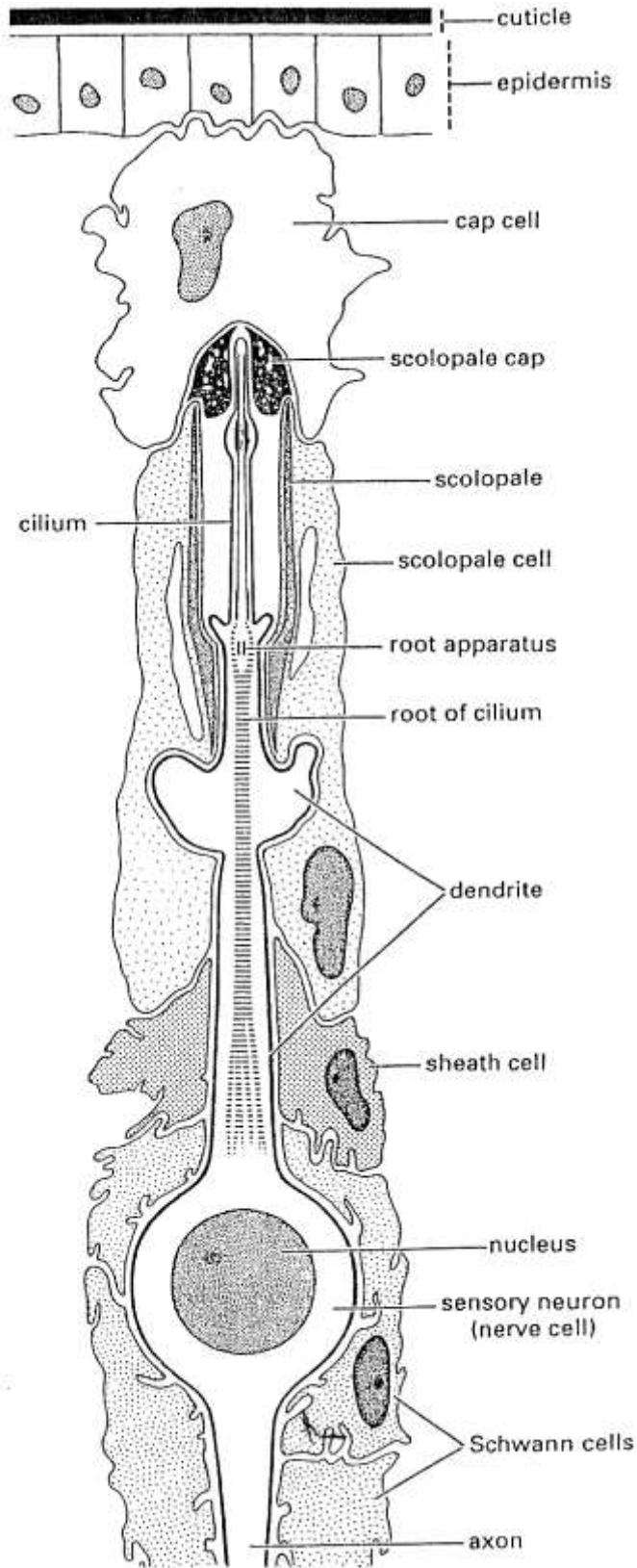

الشكل (43) : مقطع طولي في Scolopidium الوحدة الأساسية المكونة لعضو الشد.
(عن Gullan ، Cranston ، 2005)

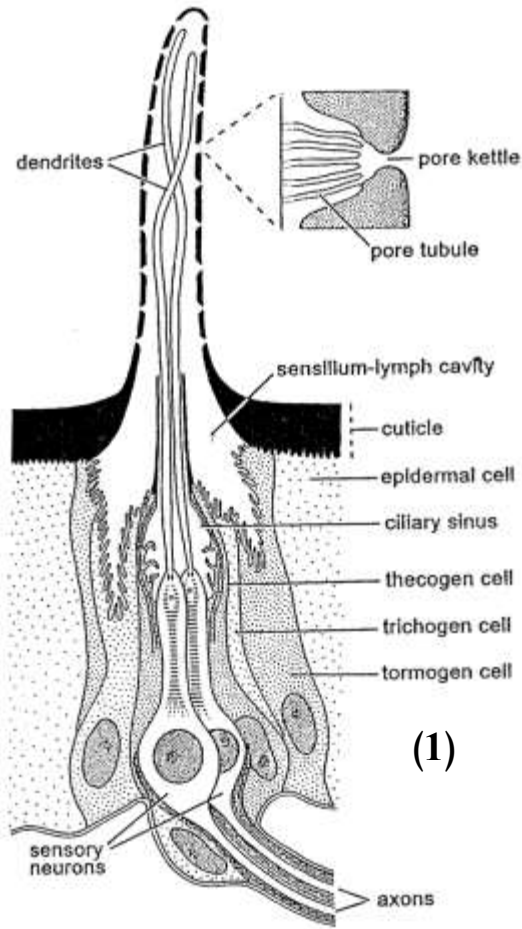

(1)

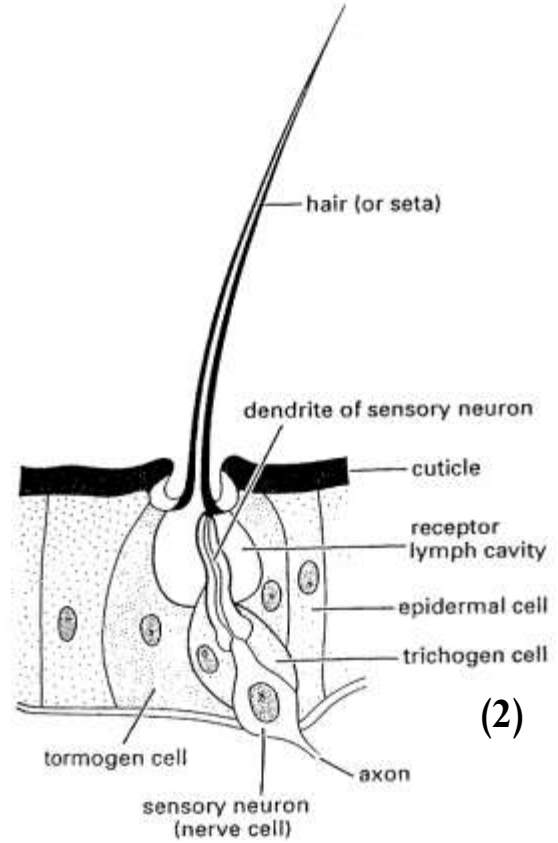

(2)

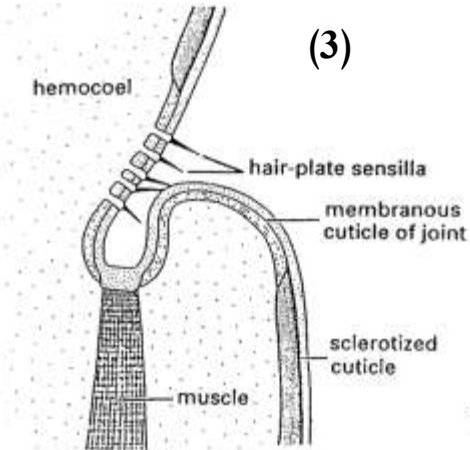

(3)

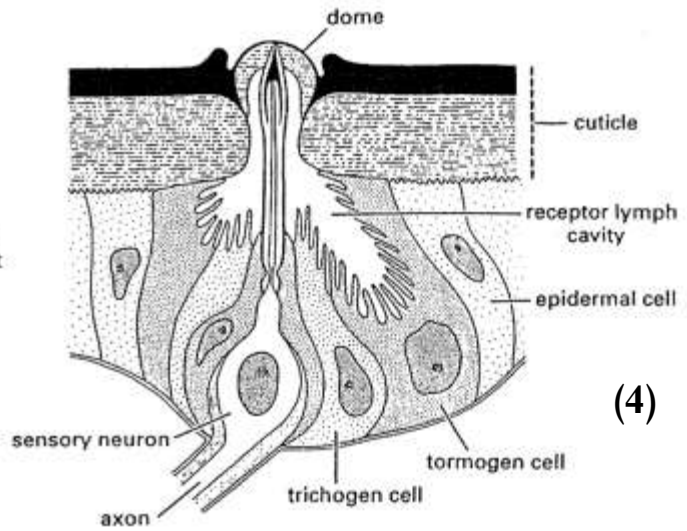

(4)

الشكل (44) : أعضاء حس مختلفة ، 1-44: مستقبل كيميائي Chemoreceptor ،
 2-44: مقطع طولي في شعرة حسية ، 3-44: شعرة حس ميكانيكية ،
 4-44: عضو حس جرس في دبوس التوازن للذباب. (عن Gullan ،

(2005 ، Cranston

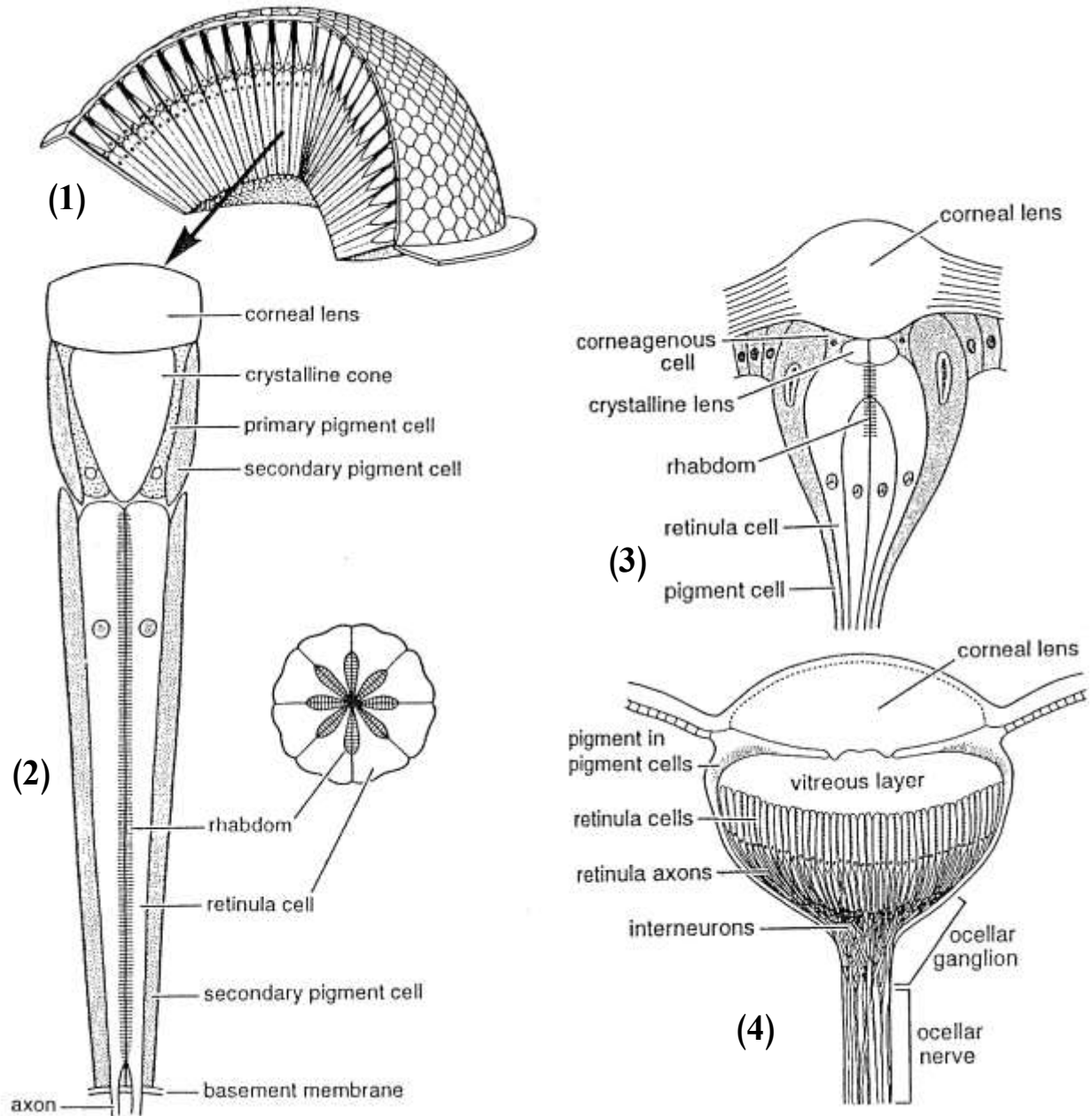

الشكل (45) : العيون المركبة والبسيطة ، 1-45: مقطع يظهر طريقة ترتيب الوحدات البصرية Ommatidia ، 2-45: الوحدة البصرية مع مقطع عرضي لها ، 3-45: مقطع طولي في العين البسيطة ، 4-45: العوينة الوسطية في الجراد. (عن Gullan ، Cranston ، 2005)

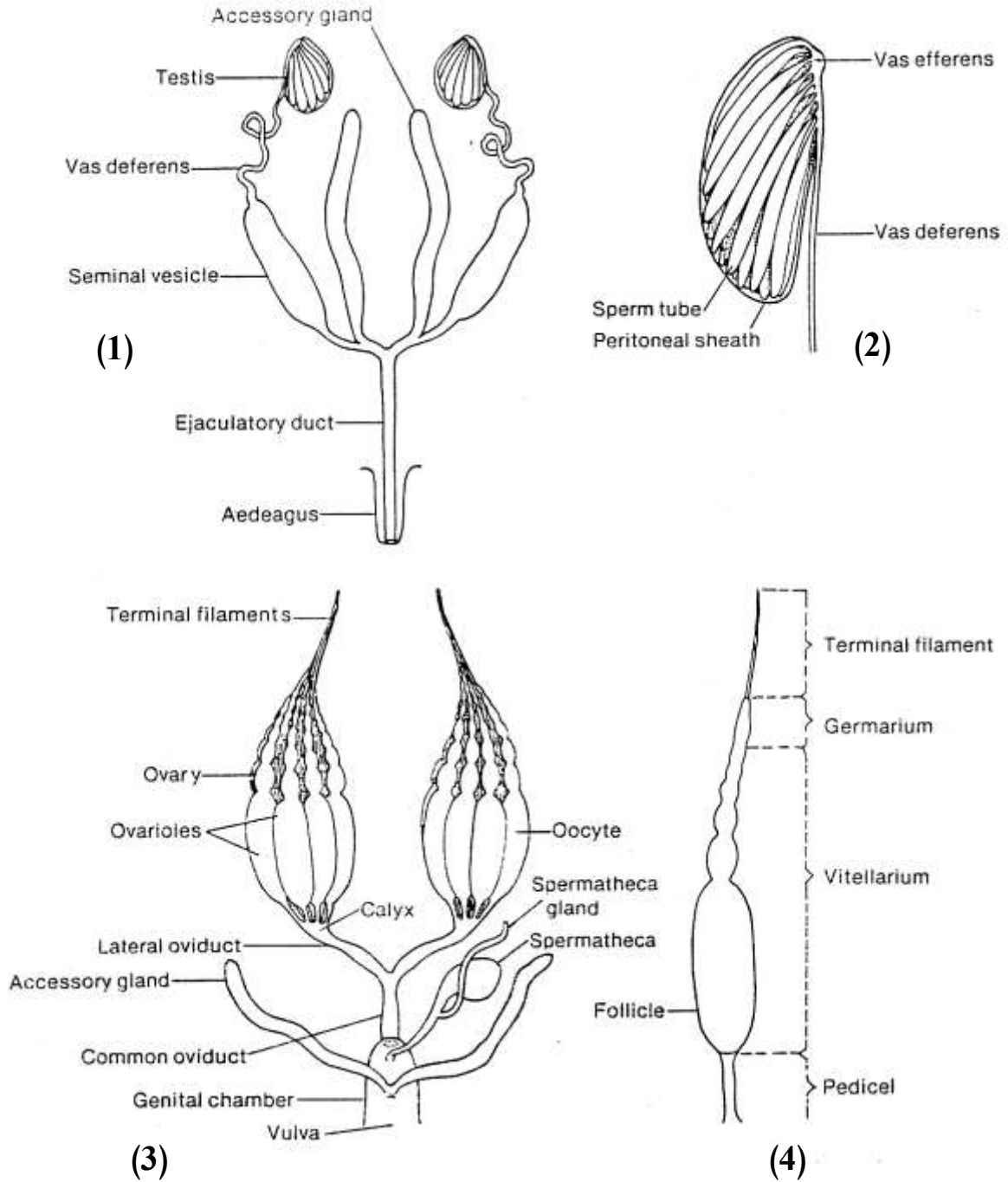

الشكل (46) : الأجهزة التناسلية الذكورية والأنثوية ، 1-46: الجهاز التناسلي الذكري
 2-46: مقطع طولي في الخصية ، 3-46: الجهاز التناسلي الأنثوي ،
 4-46: مقطع طولي في قناة البيض. (عن Snodgrass ، 1935)

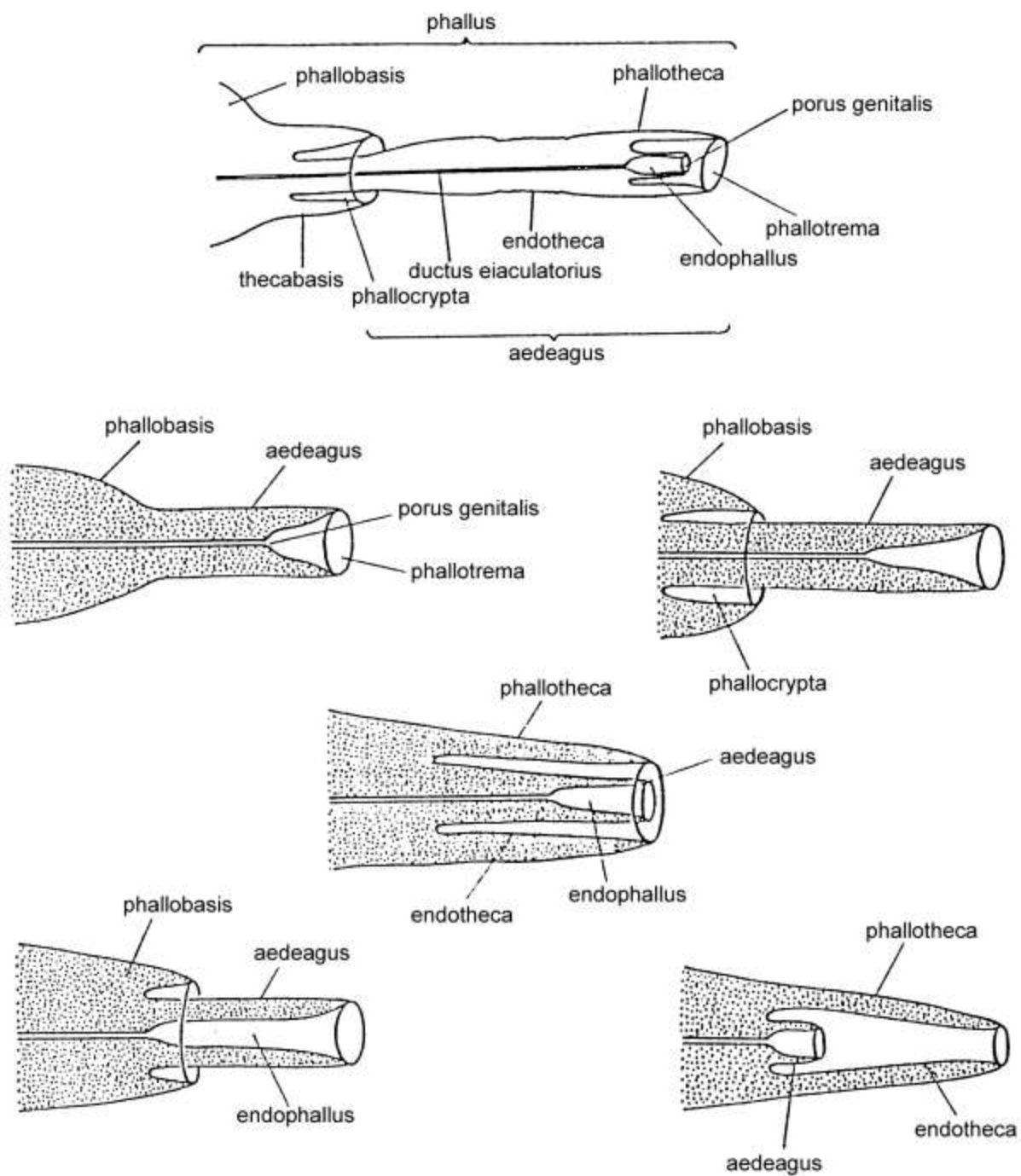

الشكل (47) : تركيب القضيب مع نماذج مختلفة لألة السفاد. (عن Steinmann و Zombori ، 2005)

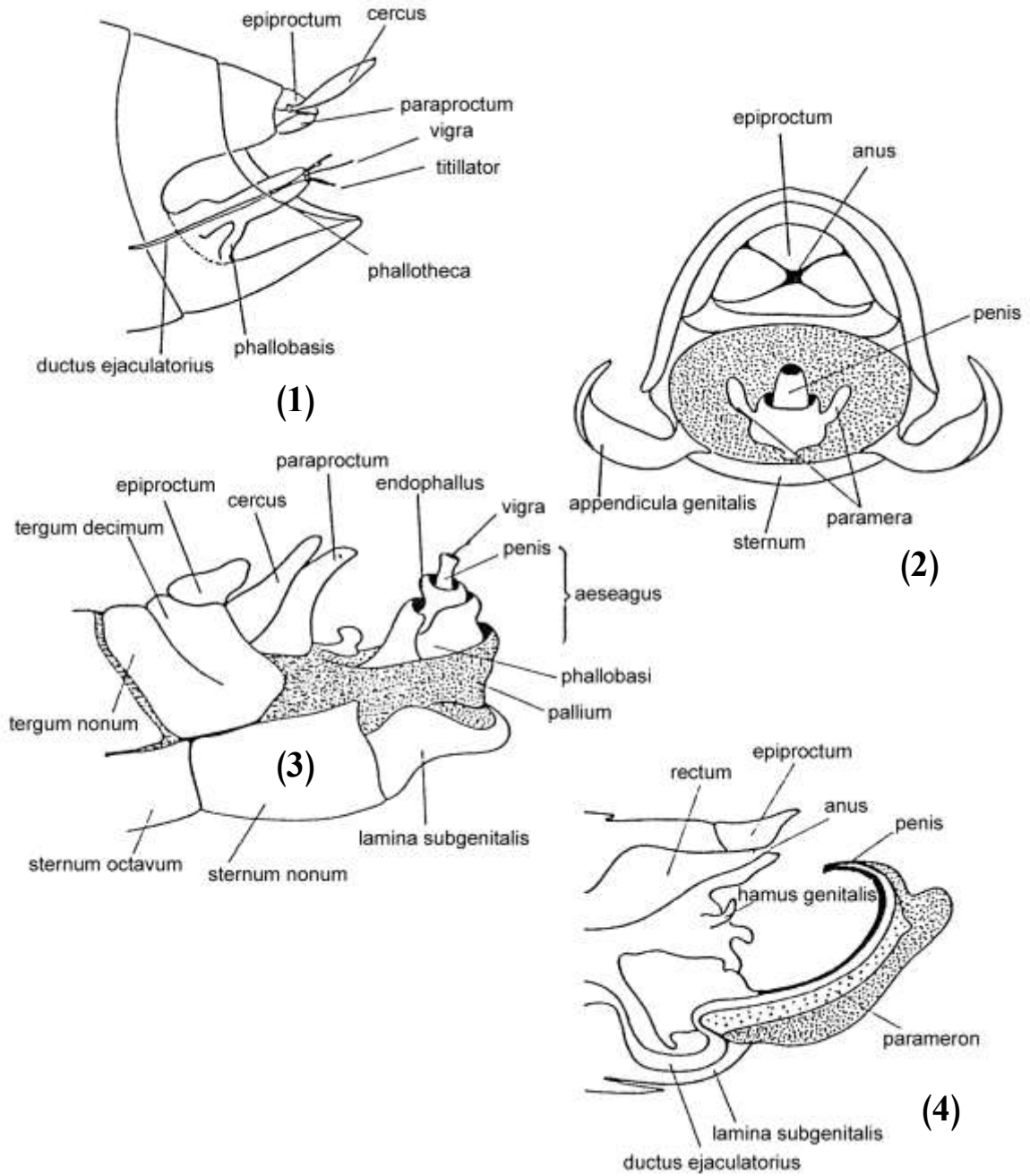

الشكل (48) : رسوم تخطيطية للأعضاء التناسلية الذكرية ، 1-48: مقطع طولي لنهاية بطن الذكر ، 2-48: منظر خلفي لنهاية بطن الذكر ، 3-48: نموذج للأعضاء التناسلية الذكرية في حشرة بدائية ، 4-48: نموذج للأعضاء التناسلية الذكرية في حشرة أكثر تطوراً من السابقة. (عن Steinmann و Zombori ، 1981)

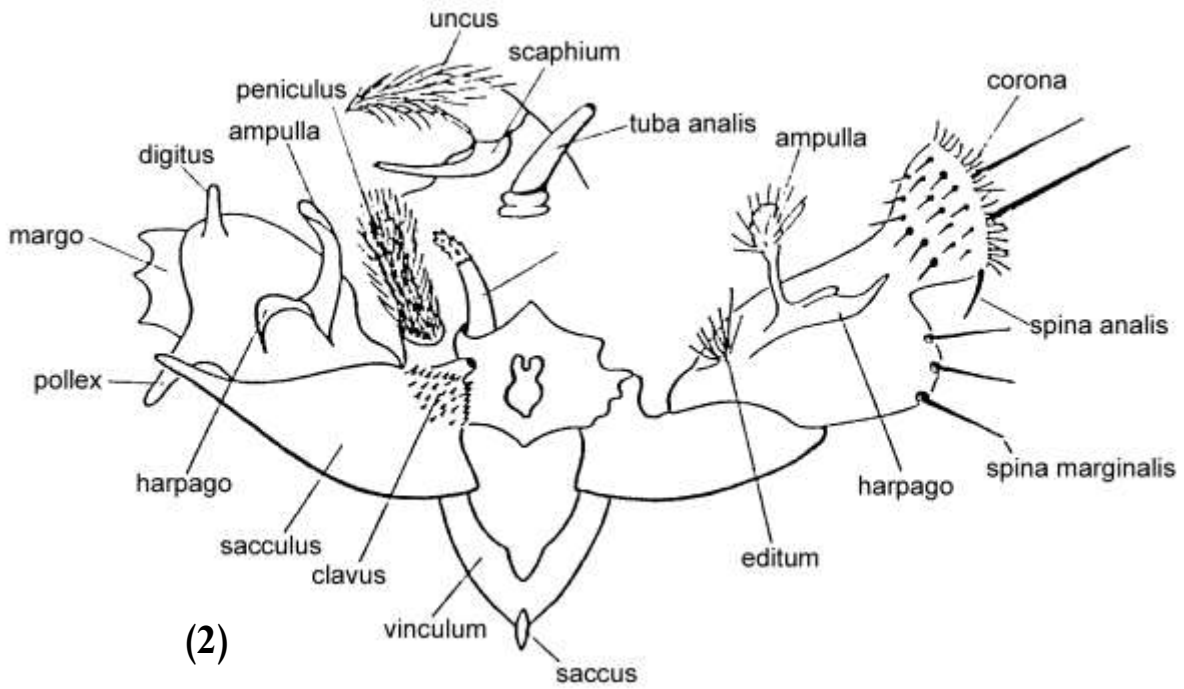
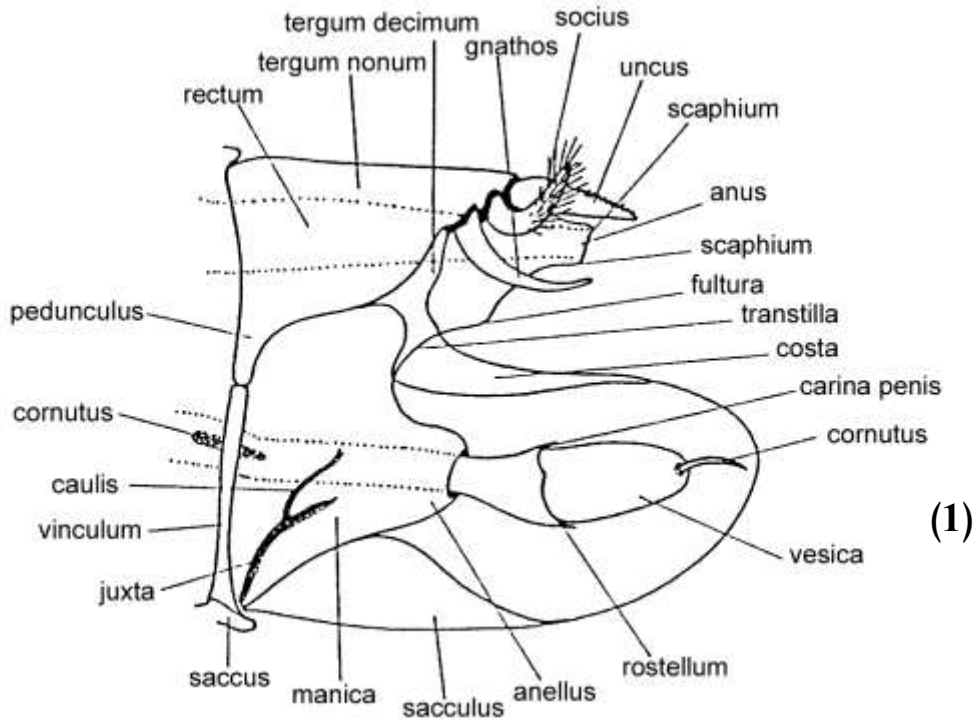

الشكل (49) : العضو التناسلي الذكري في حشرات حرشفية الأجنحة ، 1-49: رسم تخطيطي لنهاية بطن الذكر ، 2-49: عضو التناسل في أنواع عائلة Noctuidae. (عن Steinmann و Zombori ، 1981)

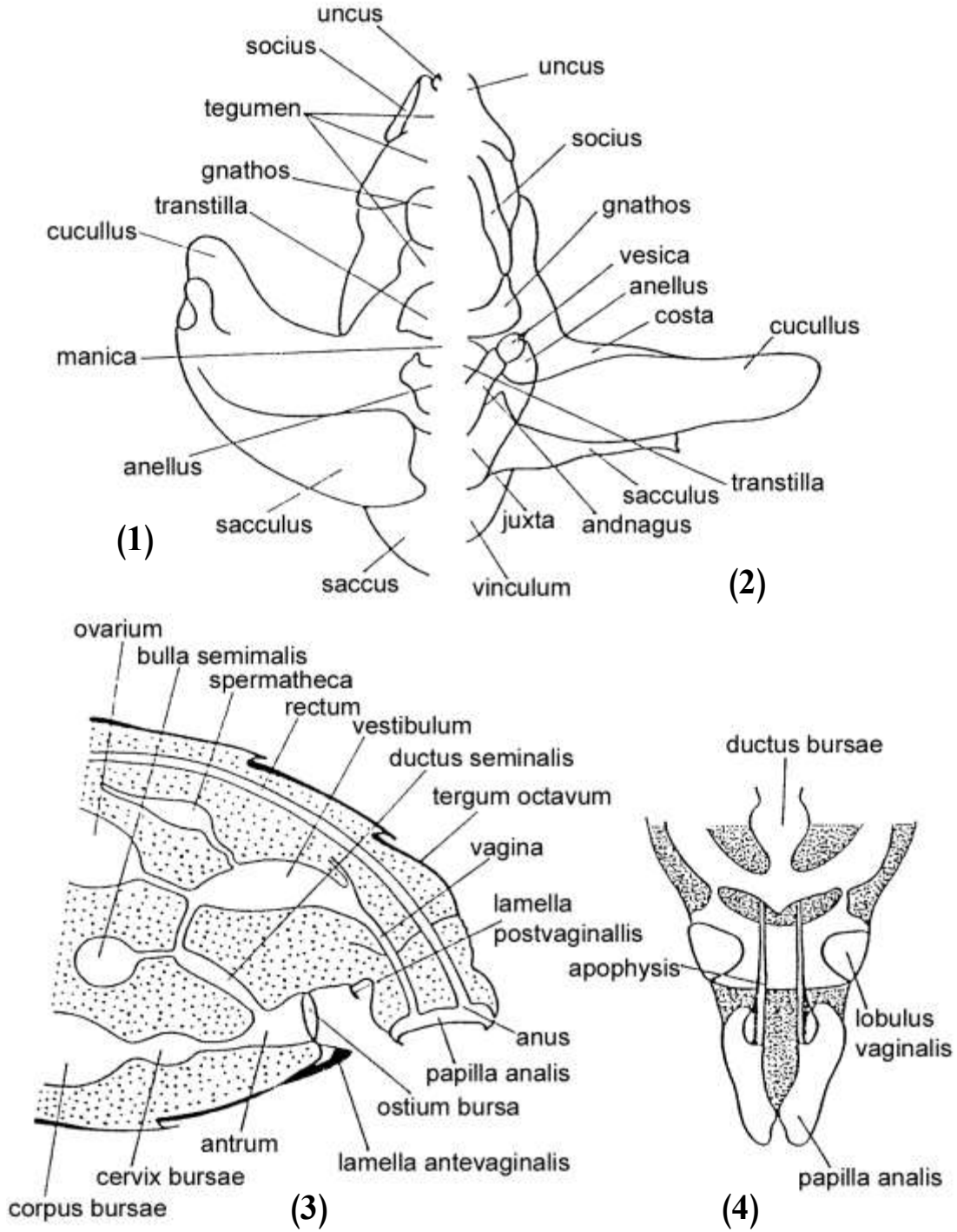

الشكل (50) : الأعضاء التناسلية الذكرية والأنثوية في حشرات حرشفية الأجنحة ، 50-
 1 و 2: الأعضاء التناسلية لذكور أنواع جنسي *Agonopteryx* و
Cnephasis ، 3-50: رسم تخطيطي لمقطع طولي لنهاية بطن الأنثى،
 4-50: منظر نهاية بطن أنثى حشرة من الجنس *Rhacodia*.
 (عن Steinmann و Zombori ، 1981)

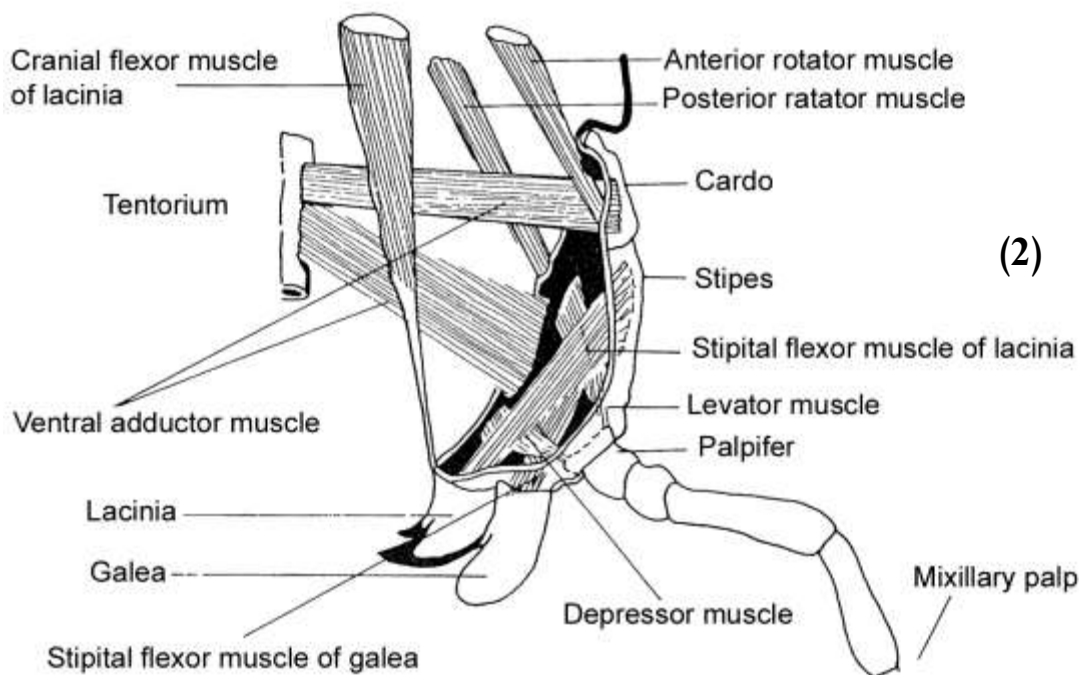
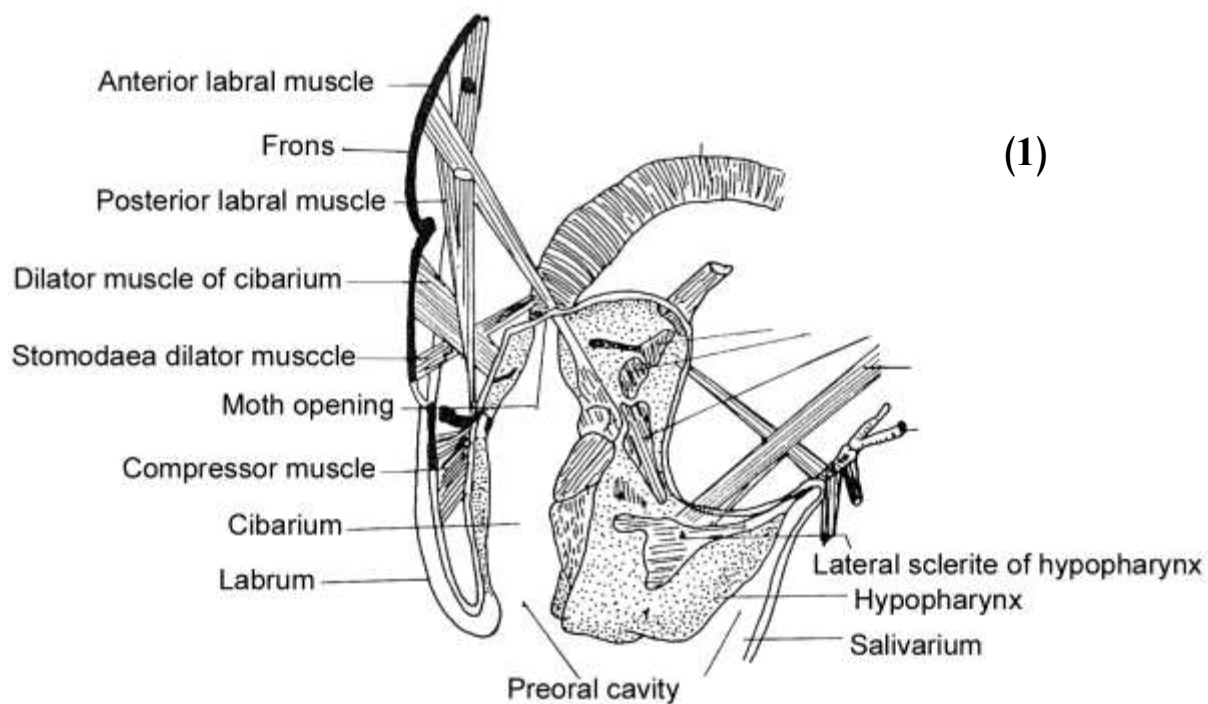

الشكل (51) : 1-51 فراغ قبل الفم والعضلات المرتبطة به ، 2-51: تركيب وعضلات الفك السفلي. (عن Snodgrass ، 1935)

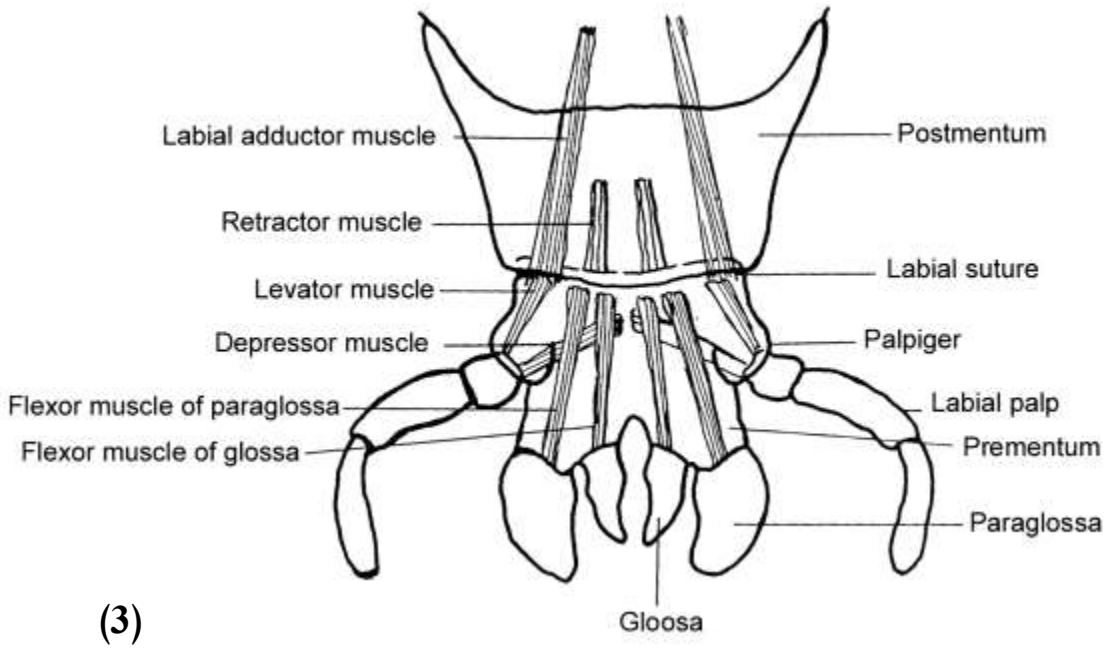
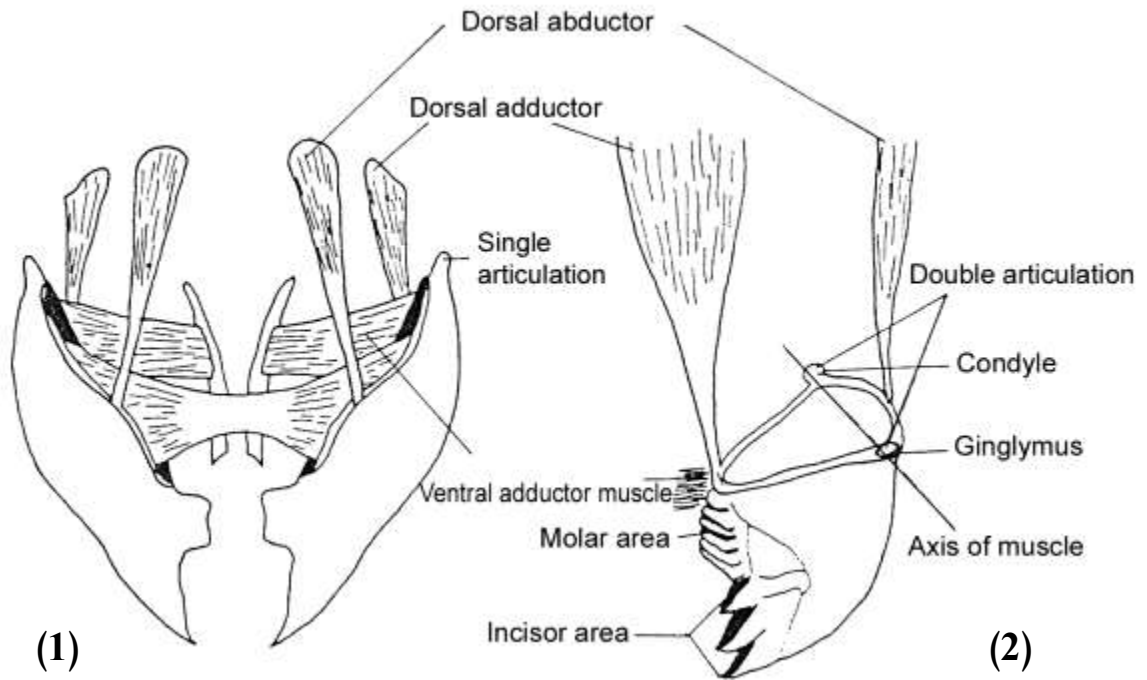

الشكل (52) : 1-52: الفكوك العلوية وعضلاتها في الحشرات عديمة الأجنحة ،
 2-52: الفكوك العلوية وعضلاتها في الحشرات المجنحة ،
 3-52: الشفة السفلى وعضلاتها. (عن Snodgrass ، 1935)

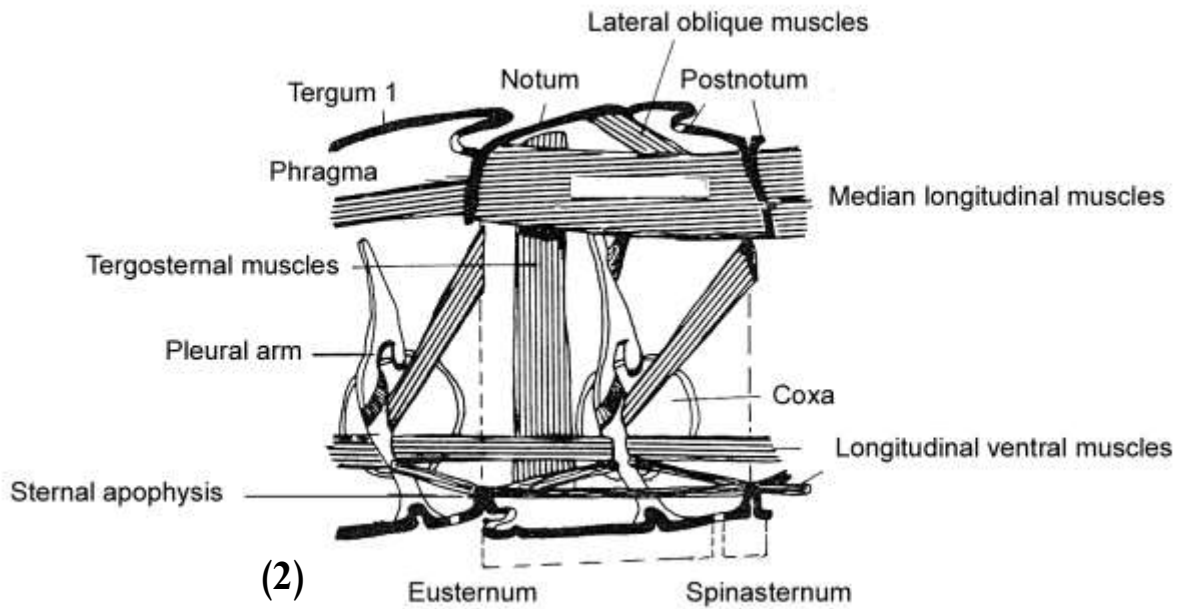
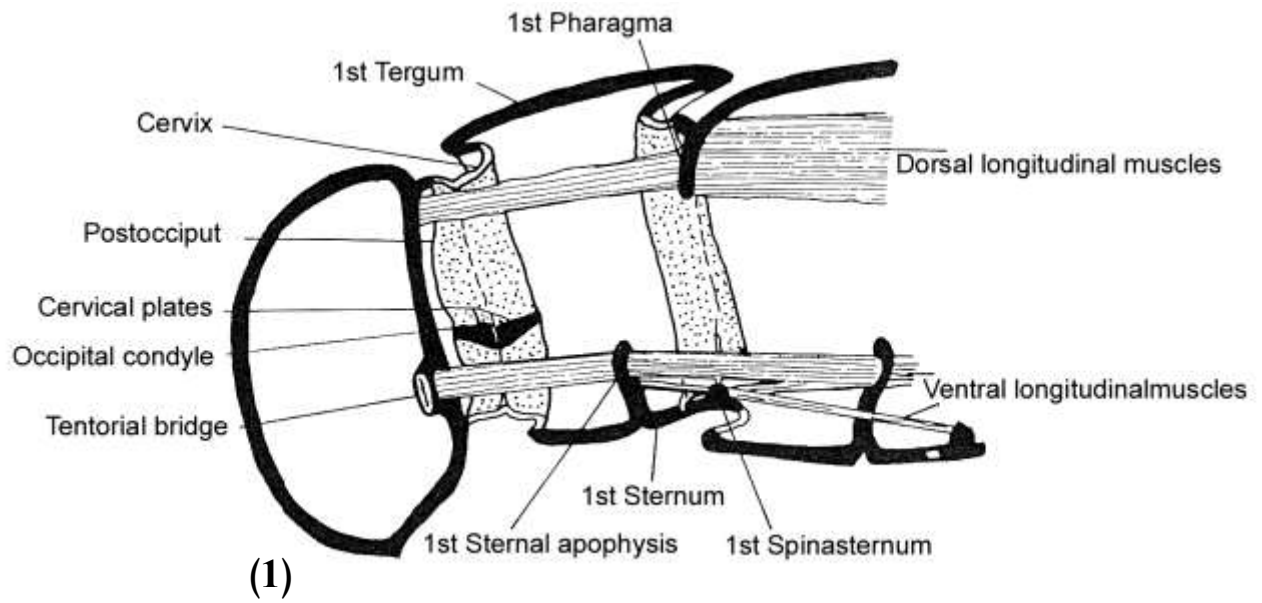

الشكل (53) : 1-53 : اتصال الرأس مع الصدر والعضلات المرتبطة بهما ،
 عضلات الحلقة الصدرية الحاملة للجناح. (عن Snodgrass ،
 1935)

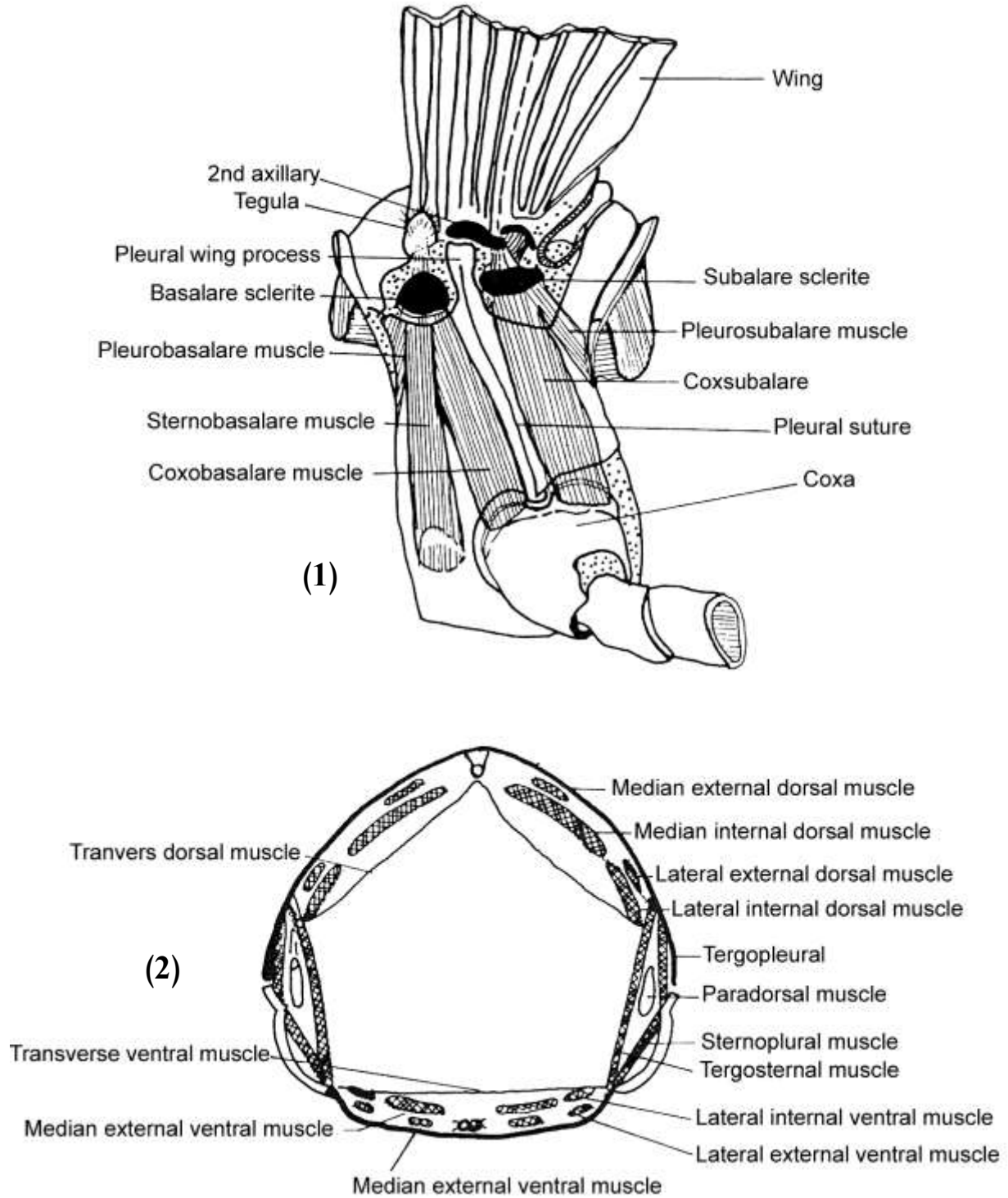

الشكل (54) : 1-54: عضلات الجناح المباشرة ، 2-54: رسم تخطيطي يوضح عضلات البطن. (عن Snodgrass ، 1935)

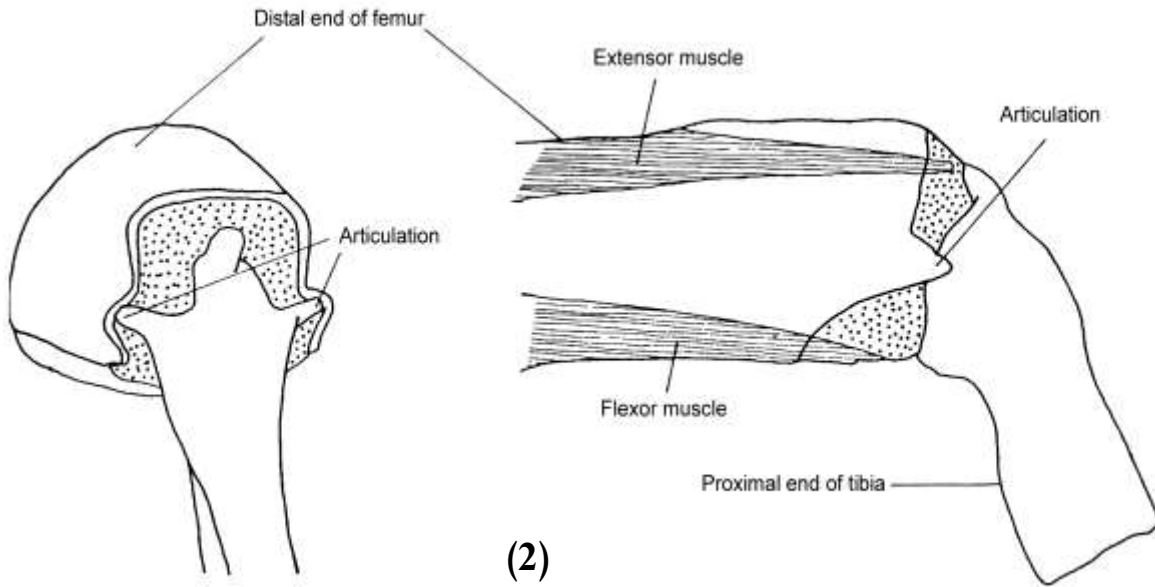
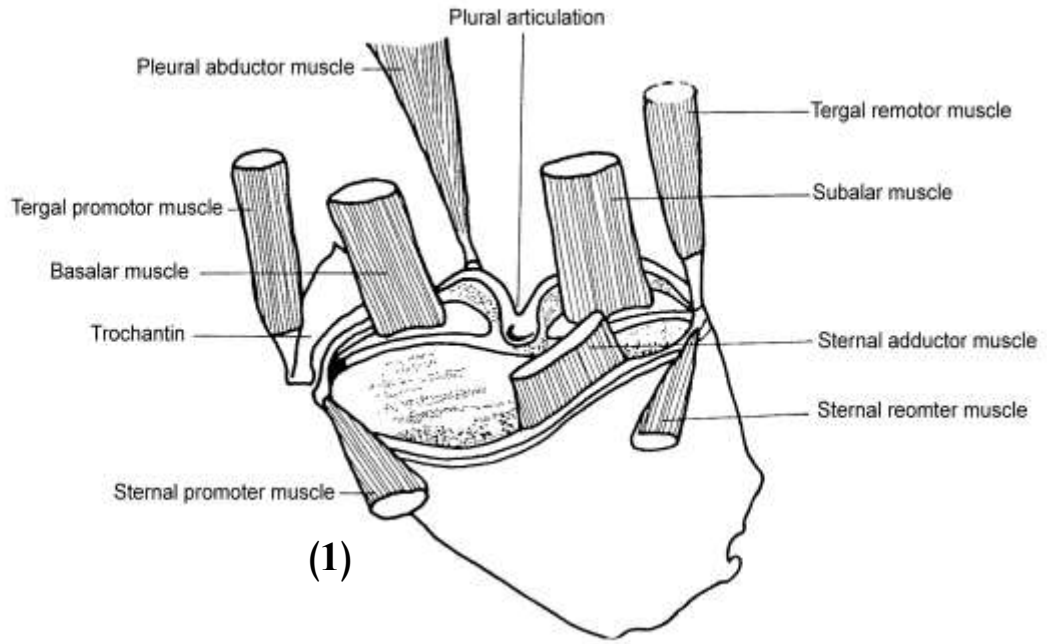

الشكل (55) : 1-55: عضلات الحرقفة ، 2-55: تمفصل الساق مع الفخذ والعضلات المحركة. (عن Snodgrass ، 1935)

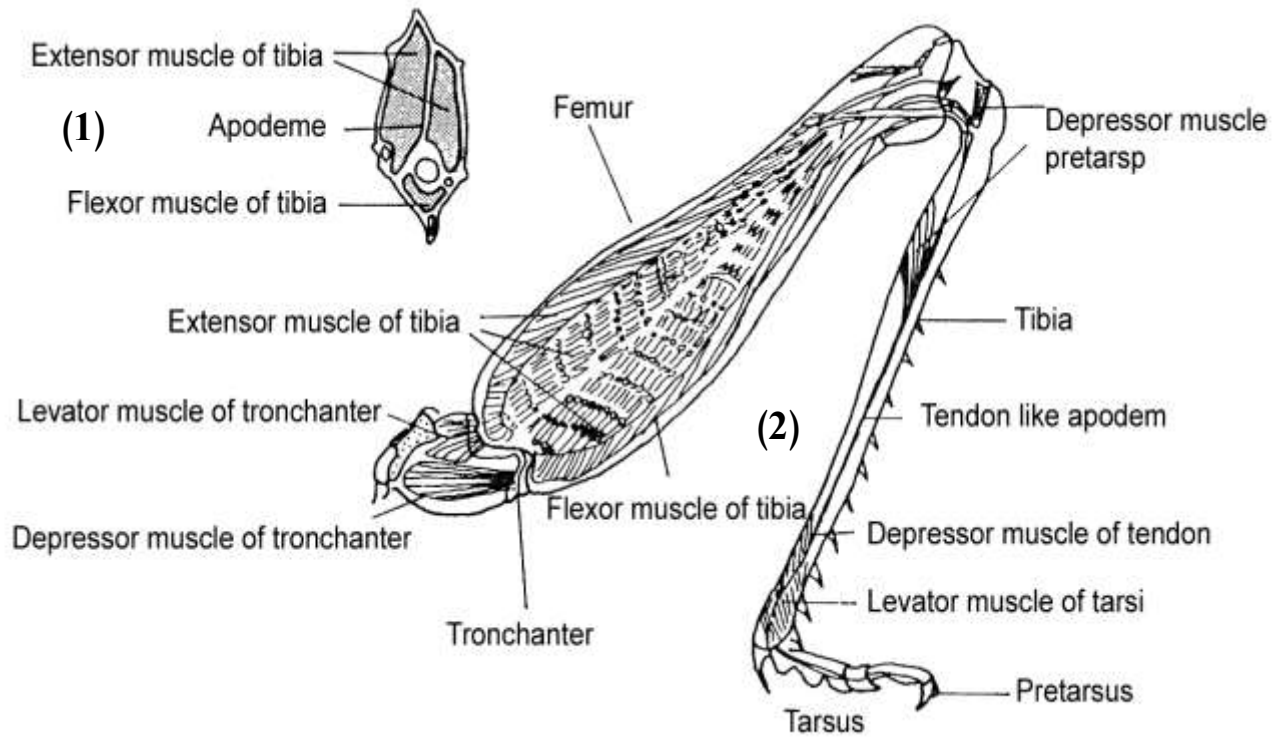

الشكل (56) : 1-56 : عضلات الرجل الخلفية للجراد ، 1-56 : مقطع عرضي في الفخذ ،
 ، 2-56 : عضلات الفخذ. (عن Snodgrass ، 1935)

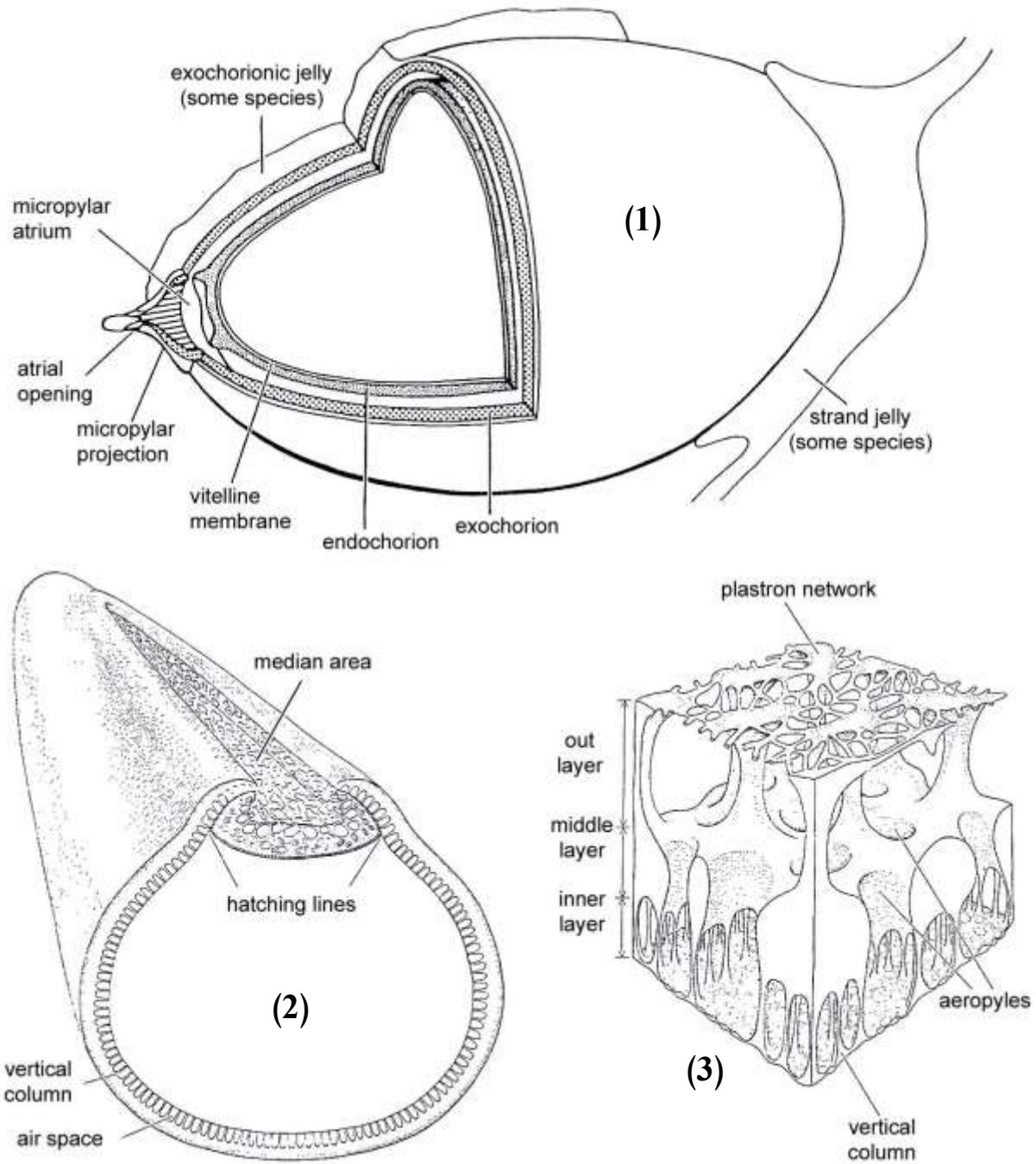

الشكل (57) : 1-57: تركيب البيضة في الحشرات ، 1-57: رسم تخطيطي عام لبيضة الرعاش (عـن Gullan و Cranston ، 2005) ، 2-57: مقطع عرضي في البيضة ، 3-57: الشبكة الواقية في بيض الحشرات Plastron.

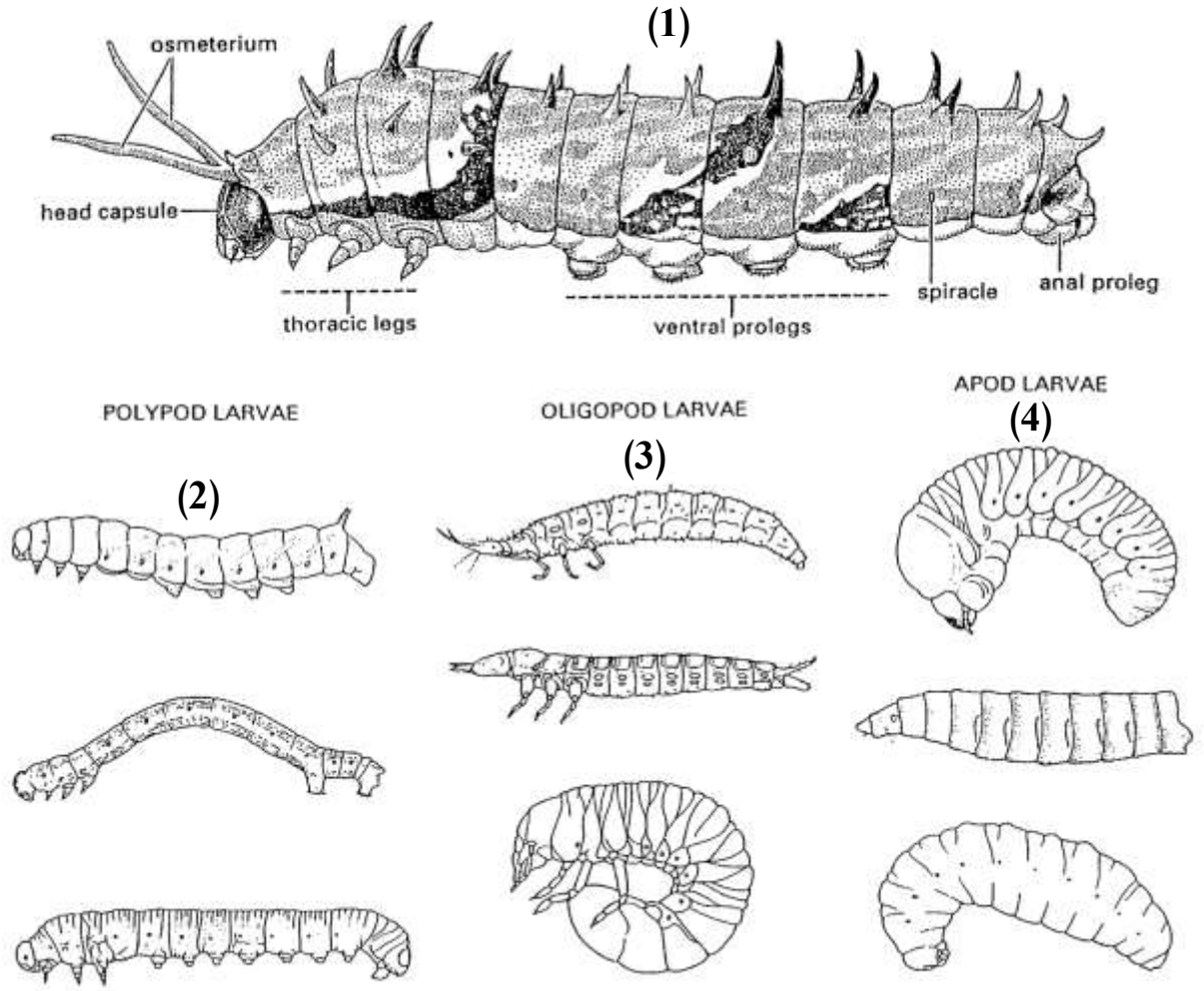

الشكل (58) : مناطق جسم اليرقة وأنواع اليرقات ، 1-58 : مناطق جسم يرقة
 حشرة *Papilio aegeus* ، 2-58 : يرقات عديدة الأرجل ،
 3-58 : يرقات محدودة الأرجل ، 4-58 : يرقات عديمة الأرجل.
 (عن Cranston و Gullan ، 2005)

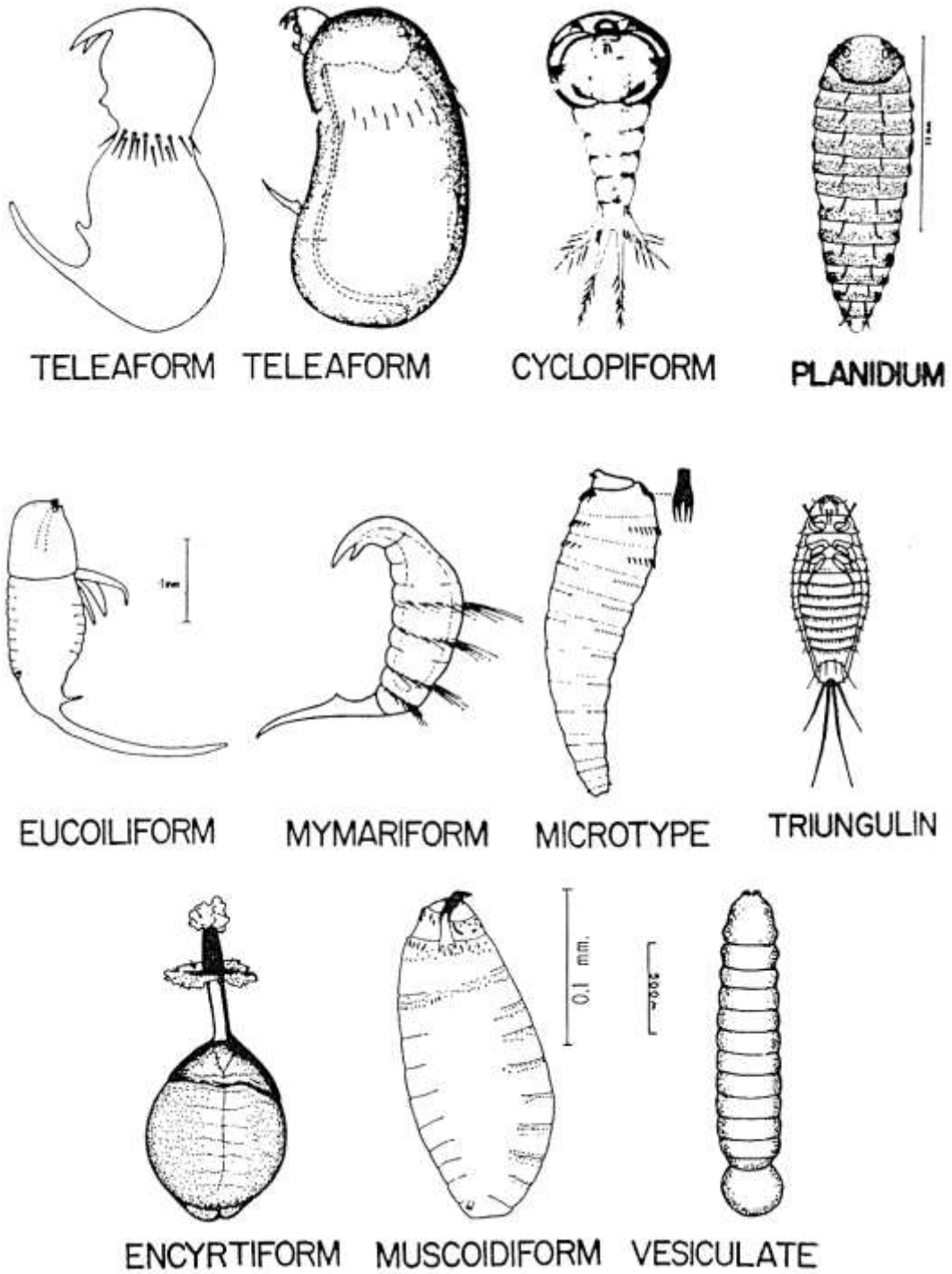

الشكل (59) : أشكال مختلفة ليرقات الطفيليات الحشرية. (عن Debach ، 1974)

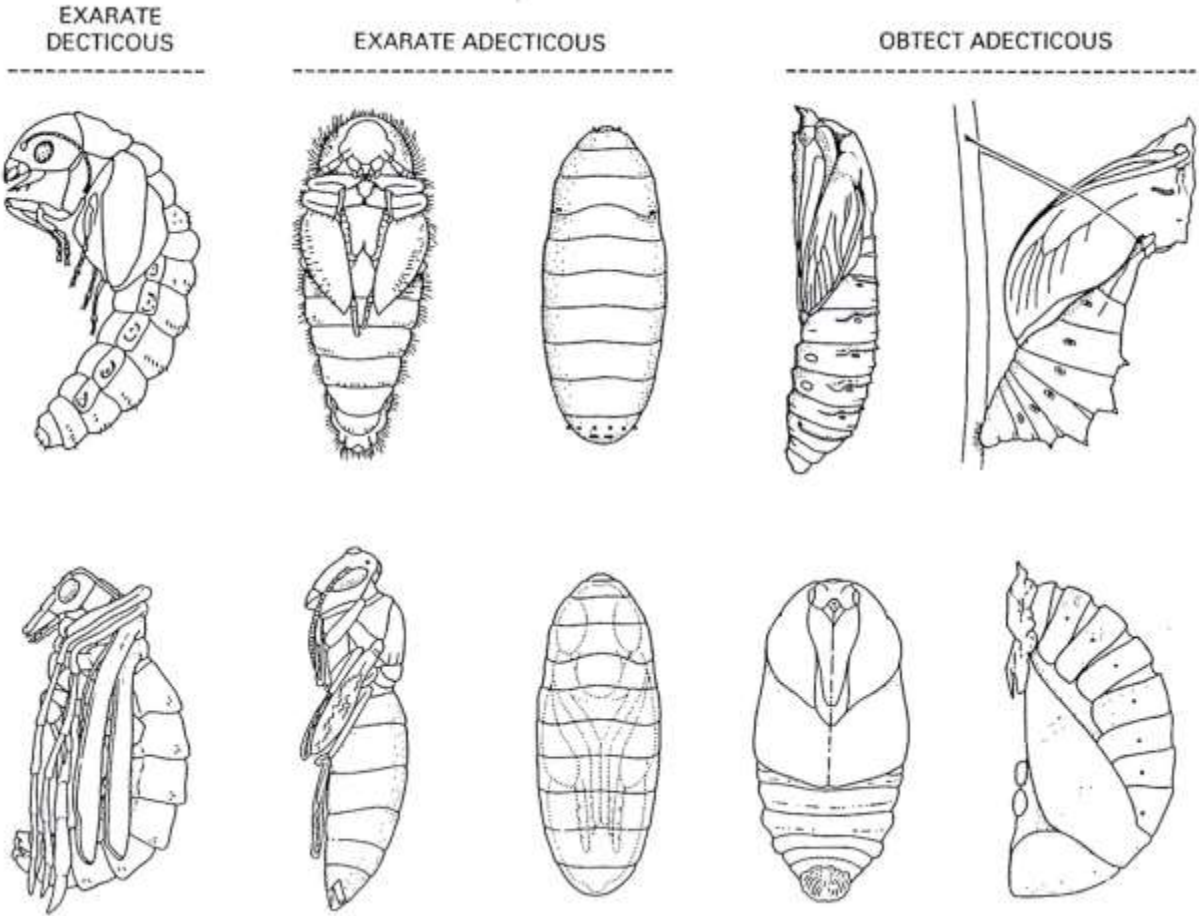

الشكل (60) : أنواع العذارى في الحشرات. (عن Gullan و Cranston ، 2005)

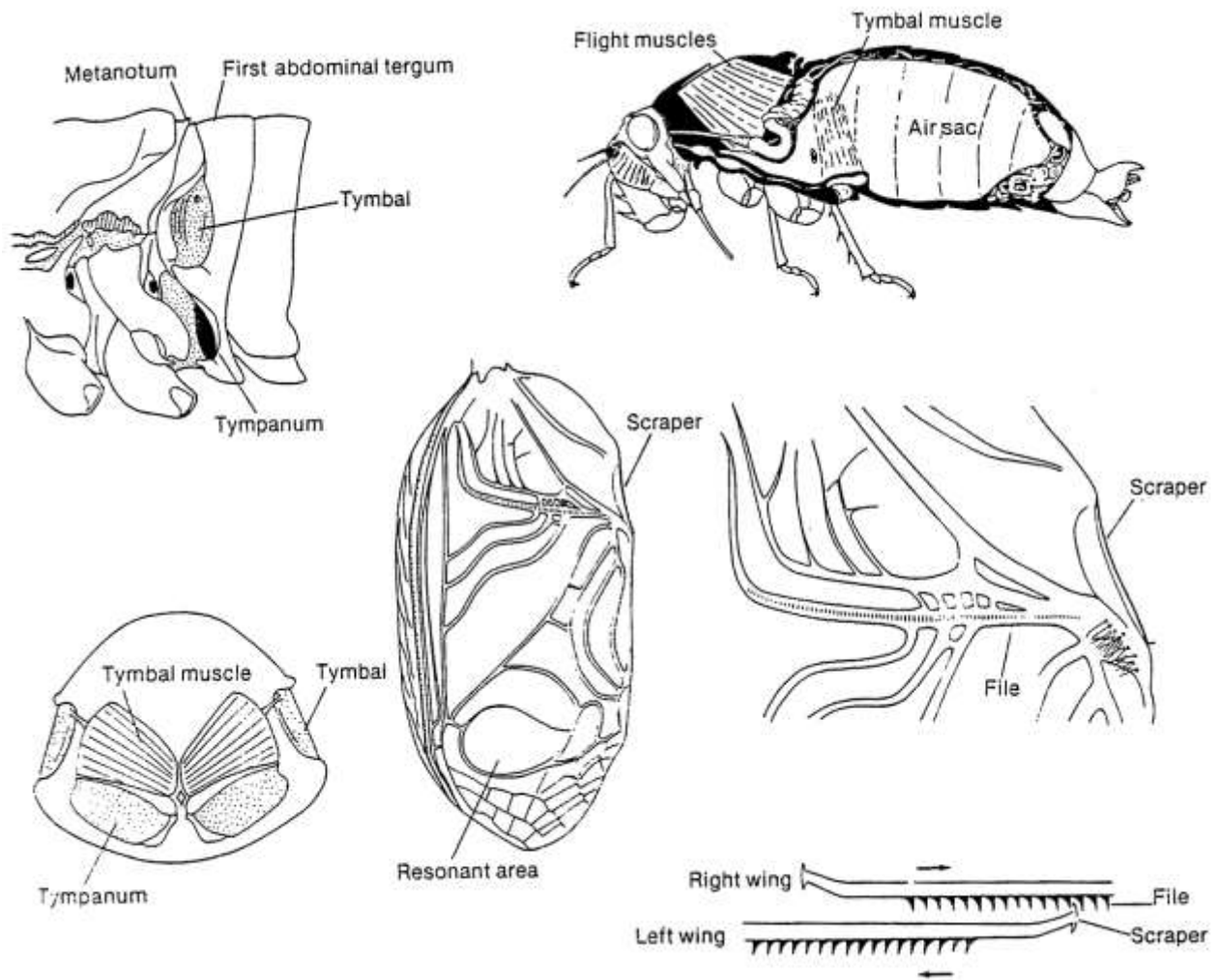

الشكل (61) : أعضاء إنتاج الصوت في الحشرات. (عن Herbert وآخرون ، 1982)

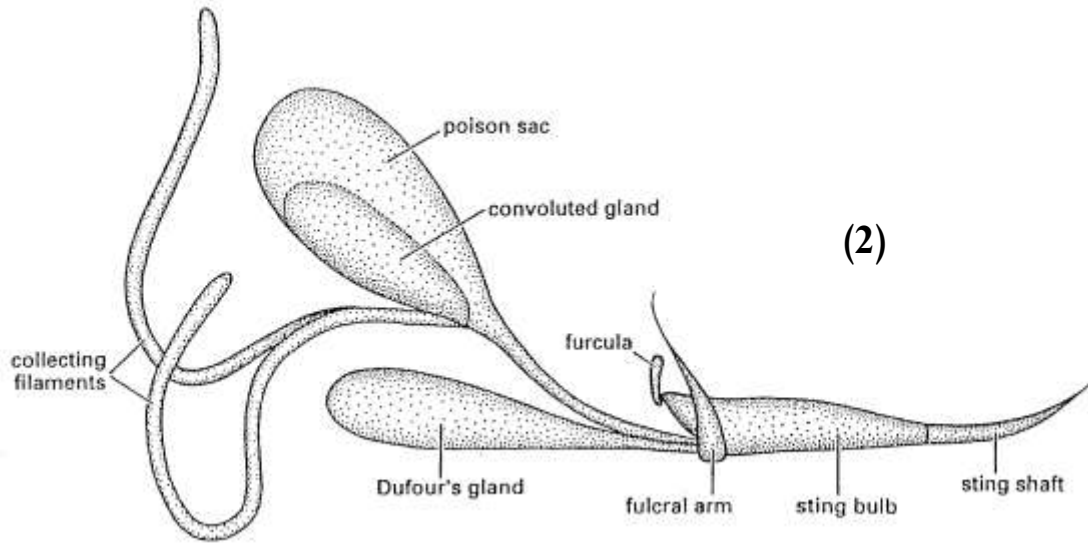
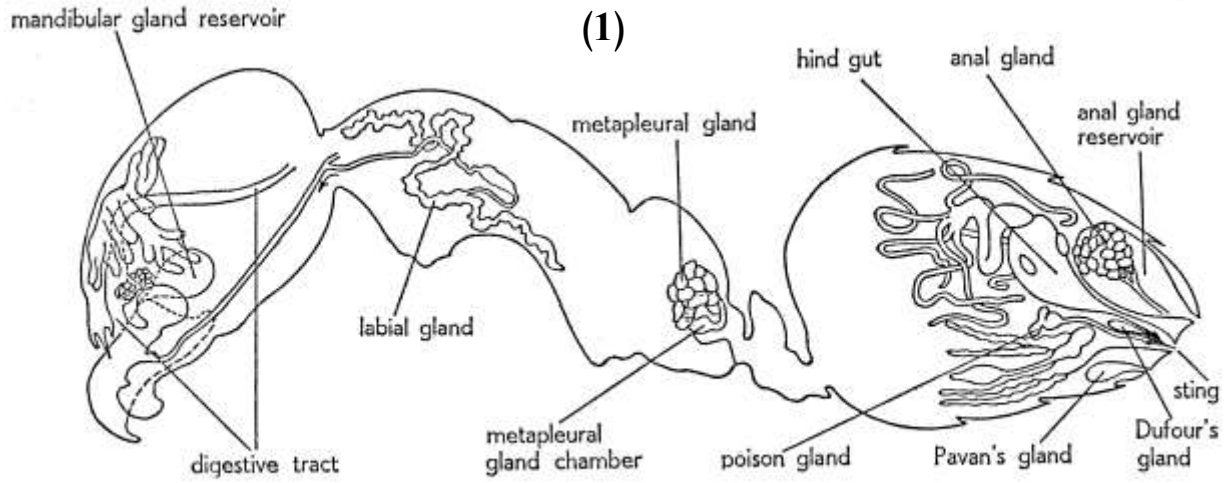

الشكل (62) : الغدد في حشرات غشائية الأجنحة ، 1-62 : مقطع طولي جانبي يظهر الغدد المختلفة ، 2-62 : غدة دوفور. (عن Cranston و Gullan ،

2005)

الملحق الثالث الأسماء العلمية للحشرات والاكاروسات الواردة في المعجم

يضم الأسماء العلمية للحشرات والأكاروسات التي وردت في المعجم مرتبة حسب الأحرف الهجائية مع الأسماء الإنكليزية الشائعة لها، ويمكن استخدام هذا الملحق في حالة معرفة الاسم العلمي الذي يمكن بواسطته معرفة الاسم الشائع وباستخدام الأخير عن طريق الرجوع إلى المعجم يمكن معرفة اسم الناشر والعائلة والترتبة للحشرة أو الأكاروس فضلاً عن الاسم العربي.

-A-

| الاسم العلمي | الاسم الانكليزي الشائع |
|------------------------------------|----------------------------|
| <i>Abacarus hystrix</i> | Grain rust mite |
| <i>Acalolepta vastator</i> | Fig longicorn |
| <i>Acanthoscelides obtectus</i> | Bean bruchid |
| <i>Acaphoideus luteolus</i> | White banded elm |
| <i>Acaphylla theae</i> | Pink tea rust mite |
| <i>Acarapis dorsalis</i> | External bee mite |
| <i>Acarapis externus</i> | External bee mite |
| <i>Acarapis woodi</i> | Tracheal mite |
| <i>Acarus siro</i> | Flour mite |
| <i>Aceratagallia sanguinolenta</i> | Clover leafhopper |
| <i>Acherontia atropos</i> | Death's head sphinx moth |
| <i>Achyra affinalis</i> | Weed web moth |
| <i>Achyra affinalis</i> | Cotton web spinner |
| <i>Acinia picturata</i> | Sourbush seed fly |
| <i>Acinopterous angulatus</i> | Angulate leafhopper |
| <i>Acizzia uncatoides</i> | Acacia psyllid |
| <i>Acleris gloverana</i> | Western black head budworm |
| <i>Acleris minuta</i> | Yellow headed fireworm |
| <i>Acleris variana</i> | Black headed budworm |
| <i>Aconopsylla sterculiae</i> | Kurrajong twig psyllid |
| <i>Acraea andromacha</i> | Glass wing |
| <i>Acripeza reticulata</i> | Mountain katydid |
| <i>Acrobasis comptoniella</i> | Sweet fern leaf casebearer |
| <i>Acrocercops laciniella</i> | Blackbutt leafminer |
| <i>Acrocercops plebeia</i> | Wattle leafminer |
| <i>Acrocercops chionosema</i> | Macadamia leafminer |
| <i>Acrodipsas brisbanensis</i> | Large ant blue |
| <i>Acrodipsas cuprea</i> | Cuprea ant blue |

| | |
|--------------------------------|--------------------------------|
| <i>Acrodipsas illidgei</i> | Illidges ant blue |
| <i>Acrodipsas myrmecophila</i> | Small ant blue |
| <i>Acronicta americana</i> | American dagger moth |
| <i>Acronicta obliqua</i> | Smeared dagger moth |
| <i>Acrosternum hilare</i> | Green stink bug |
| <i>Acrotelsa collaris</i> | Silverfish |
| <i>Actebia fennica</i> | Black army cutworm |
| <i>Aculus hyperici</i> | St john's wort stunt mite |
| <i>Aculus schlechtendali</i> | Apple rust mite |
| <i>Acyphas leucomelas</i> | Omnivorous tussock moth |
| <i>Acyrtosiphon caragana</i> | Caragana aphid |
| <i>Acyrtosiphon kondoi</i> | Blue alfalfa aphid |
| <i>Acyrtosiphon malvae</i> | Pelargonium aphid |
| <i>Acyrtosiphon porosum</i> | Yellow rose aphid |
| <i>Acyrtosiphon solani</i> | Foxglove aphid |
| <i>Adalia bibunctata</i> | Two spotted lady beetle |
| <i>Adalia bipunctata</i> | Two spotted ladybird |
| <i>Adelges abietis</i> | Eastern spruce gall adelgid |
| <i>Adelges cooleyi</i> | Cooley spruce gall adelgid |
| <i>Adelges piceae</i> | Balsam woolly adelgid |
| <i>Adelges tsugae</i> | Hemlock woolly adelgid |
| <i>Adelphocoris lineolatus</i> | Alfalfa plant bug |
| <i>Adelphocoris rapidus</i> | Rapid plant bug |
| <i>Adelphocoris superbus</i> | Superb plant bug |
| <i>Adoretus sinicus</i> | Chinese rose beetle |
| <i>Adoryphorus couloni</i> | Red headed pasture cockchafer |
| <i>Adoxophyes orana</i> | Summer fruit tortrix |
| <i>Adoxophyes templana</i> | Citrus rindborer |
| <i>Aedes aborigines</i> | Northern coast mosquito |
| <i>Aedes aegypti</i> | Yellow fever mosquito |
| <i>Aedes albopictus</i> | Asian tiger mosquito |
| <i>Aedes albopictus</i> | Forest day mosquito |
| <i>Aedes alternans</i> | Scotch grey |
| <i>Aedes australis</i> | Salt water mosquito |
| <i>Aedes camptorhynchus</i> | Southern salt marsh mosquito |
| <i>Aedes cantator</i> | Brown salt marsh mosquito |
| <i>Aedes confinnis</i> | Florida glades mosquito |
| <i>Aedes notoscriptus</i> | Domestic container mosquito |
| <i>Aedes pipiens</i> | House mosquito |
| <i>Aedes sierrensis</i> | Western tree hole mosquito |
| <i>Aedes squamiger</i> | California salt marsh mosquito |
| <i>Aedes sticticus</i> | Flood water mosquito |

| | |
|-------------------------------|-------------------------------|
| <i>Aedes taeniorhynchus</i> | Black salt marsh mosquito |
| <i>Aedes vexans</i> | Vexans mosquito |
| <i>Aedes vigilax</i> | Salt marsh mosquito |
| <i>Aedes vittiger</i> | Grey striped mosquito |
| <i>Aenasoidea varia</i> | Pink wax scale parasite |
| <i>Aenetus ligniveren</i> | Common splended ghost moth |
| <i>Aeroglyphus robustus</i> | Warty grain mite |
| <i>Aesiotus notabilis</i> | Pine bark weevil |
| <i>Aesotes leucurus</i> | Cypress bark weevil |
| <i>Aethes rutilana</i> | Pale juniper webworm |
| <i>Aethina concolor</i> | Hibiscus flower beetle |
| <i>Aethina tumida</i> | Small hive beetle |
| <i>Agarista agricola</i> | Painted vine moth |
| <i>Agasicles hygrophila</i> | Alligator weed flea beetle |
| <i>Agasphaerops nigra</i> | Lily weevil |
| <i>Aglossa caprealis</i> | Murky meal caterpillar |
| <i>Agonoxena argaul</i> | Coconut leafminer |
| <i>Agrianome spinicollis</i> | Poinciana longicorn |
| <i>Agrilus anxius</i> | Bronze birch borer |
| <i>Agrilus aurichalceus</i> | Rose stem girdler |
| <i>Agrilus bilineatus</i> | Two lined chestnut borer |
| <i>Agrilus hyperici</i> | St john's wort root borer |
| <i>Agrilus liragus</i> | Bronze poplar borer |
| <i>Agrilus ruficollis</i> | Red necked cane borer |
| <i>Agrilus sinuata</i> | Sinuate pear tree borer |
| <i>Agriotes lineatus</i> | Lined click beetle |
| <i>Agriotes lineatus</i> | Grey garden slug |
| <i>Agriotes mancus</i> | Wheat wireworm |
| <i>Agriphila vulgivagella</i> | Vagabond crambus |
| <i>Agrius cingulata</i> | Sweet potato hornworm |
| <i>Agromyza frontella</i> | Alfalfa blotch leafminer |
| <i>Agromyza parvicornis</i> | Corn blotch leafminer complex |
| <i>Agrotis crinigera</i> | Larger hawaiian cutworm |
| <i>Agrotis dislocate</i> | Smaller hawaiian cutworm |
| <i>Agrotis gladiaria</i> | Clay backed cutworm |
| <i>Agrotis infusa</i> | Common cutworm |
| <i>Agrotis ipsilon</i> | Black cutworm |
| <i>Agrotis malefida</i> | Pale sided cutworm |
| <i>Agrotis munda</i> | Pink cutworm |
| <i>Agrotis orthogonia</i> | Pale western cutworm |
| <i>Agrotis porphyricollis</i> | Variable cutworm |
| <i>Agrotis segetum</i> | Turnip moth |

| | |
|----------------------------------|---------------------------|
| <i>Agrypnus variabilis</i> | True wireworm |
| <i>Agrypnus variabilis</i> | Sugarcane wireworm |
| <i>Ahaverus advena</i> | Foreign grain beetle |
| <i>Alabama argillacea</i> | Cotton leafworm |
| <i>Alaus oculatus</i> | Eyed click beetle |
| <i>Alcides zodiaca</i> | North queensland day moth |
| <i>Alcidion cereicola</i> | Harrisia cactus longicorn |
| <i>Alectoria superba</i> | Crested katydid |
| <i>Aleurocanthus spiniferus</i> | Spiny whitefly |
| <i>Aleurocanthus spiniferus</i> | Orange spiny whitefly |
| <i>Aleurocanthus woglumi</i> | Citrus blackfly |
| <i>Aleurocybotus indicus</i> | Cereal whitefly |
| <i>Aleurodicus destructor</i> | Coconut whitefly |
| <i>Aleurodicus dispersus</i> | Spiraling whitefly |
| <i>Aleuroglyphus ovatus</i> | Brown legged grain mite |
| <i>Aleurolobus barodensis</i> | Sugarcane whitefly |
| <i>Aleurothrixus floccosus</i> | Woolly whitefly |
| <i>Aleyrodes proletella</i> | Cabbage whitefly |
| <i>Aleyrodes shizuokensis</i> | Oxalis whitefly |
| <i>Aleyrodes spriaeoides</i> | Iris whitefly |
| <i>Algarobius bottiimeri</i> | Kiawe bean weevil |
| <i>Allantus cinctus</i> | Curled rose sawfly |
| <i>Allera doleshallii</i> | Peacock awl |
| <i>Alniphagus aspericollis</i> | Alder bark beetle |
| <i>Alphitobius diaperinus</i> | Lesser mealworm |
| <i>Alphitobius laevigatus</i> | Black fungus beetle |
| <i>Alphitophagus bifasciatus</i> | Two banded fungus beetle |
| <i>Alsophila pometaria</i> | Fall cankerworm |
| <i>Altica ambiens</i> | Alder flea beetle |
| <i>Altica canadensis</i> | Prairie flea beetle |
| <i>Altica carinata</i> | Elm flea beetle |
| <i>Altica chalybea</i> | Grape flea beetle |
| <i>Altica sylvia</i> | Blueberry flea beetle |
| <i>Alypia octomaculata</i> | Eight spotted forester |
| <i>Amathes c-nigrum</i> | Spotted cutworm |
| <i>Ambeodontus tristis</i> | Two tooth longicorn |
| <i>Amblyomma albolimbatum</i> | Stumptailed lizard tick |
| <i>Amblyomma americanum</i> | Lone star tick |
| <i>Amblyomma cajenninse</i> | Cayenne tick |
| <i>Amblyomma loculosum</i> | Seabird tick |
| <i>Amblyomma maculatum</i> | Gulf coast tick |
| <i>Amblyomma moreliae</i> | Snake tick |

| | |
|-------------------------------|----------------------------------|
| <i>Amblyomma triguttatum</i> | Ornate kangaroo tick |
| <i>Amblyomma triguttatum</i> | Kangaroo hard tick |
| <i>Amblyomma tuberculatum</i> | Gopher tortoise tick |
| <i>Amblypelta lutescens</i> | Banana spotted bug |
| <i>Amblypelta nitida</i> | Fruit spotting bug |
| <i>Amblyseius fallacis</i> | Predatory mite |
| <i>Amblyseius womersly</i> | Predatory mite |
| <i>Amegilla daawsoni</i> | Dawson's burrowing bee |
| <i>Amegilla pulchra</i> | Blue banded bee |
| <i>Ametastegia glabrata</i> | Dock sawfly |
| <i>Ametastegia pallipes</i> | Violet sawfly |
| <i>Amitermes meridionalis</i> | Magnetic termite |
| <i>Amorbia cuneana</i> | Western avocado leafroller |
| <i>Amorbia emigratella</i> | Mexican leafroller |
| <i>Ampelogypter sesostris</i> | Grape cane gallmaker |
| <i>Amphicerus bicaudatus</i> | Apple twig borer |
| <i>Amphicerus cornutus</i> | Powder post bostrichid |
| <i>Ampulex compressa</i> | Emerald cockroach wasp |
| <i>Amyelois transitella</i> | Navel orangeworm |
| <i>Amyna natalis</i> | Ilima moth |
| <i>Anabrus simplex</i> | Mormon cricket |
| <i>Anagastra kuehniella</i> | Mediterranean flour moth |
| <i>Anania haemorrhoidalis</i> | Lantana leaf folding caterpillar |
| <i>Anaphes diana</i> | Sitona egg parasite |
| <i>Anaphothrips obscurus</i> | Grass thrips |
| <i>Anaphothrips swezeyi</i> | Hawaiian grass thrips |
| <i>Anapsaltodea pulchra</i> | Golden emperor |
| <i>Anarsia lineatella</i> | Peach twig borer |
| <i>Anasa armigera</i> | Horned squash bug |
| <i>Anasa tristis</i> | Squash bug |
| <i>Anastrepha ludens</i> | Mexican fruit fly |
| <i>Anastrepha oblique</i> | West indian fruit fly |
| <i>Anastrepha suspensa</i> | Caribbean fruit fly |
| <i>Anaticola anseris</i> | Slender goose louse |
| <i>Anaticola crassicornis</i> | Slender duck louse |
| <i>Anaticola spp</i> | Goose wing louse |
| <i>Anax junius</i> | Common green darner |
| <i>Anax strenuous</i> | Giant hawaiian dragonfly |
| <i>Ancylis comptana</i> | Strawberry leafroller |
| <i>Ancylis nubeculana</i> | Apple leafsewer |
| <i>Ancylis nubeculano</i> | Apple leafsewer |
| <i>Andrena carlini</i> | Mining bee |

| | |
|-----------------------------------|------------------------------|
| <i>Anicetus communis</i> | White wax scale parasite |
| <i>Anisomorpha buprestoides</i> | Two striped walkingstick |
| <i>Anisota senatoria</i> | Orange striped oakworm |
| <i>Anisota stigma</i> | Spiny oakworm |
| <i>Anisota virginiensis</i> | Pink striped oakworm |
| <i>Anisynta albovenata</i> | White veined skipper |
| <i>Anisynta cynone</i> | Cynone skipper |
| <i>Anisynta monticoloe</i> | Mountain skipper |
| <i>Anisynta sphenosema</i> | Wedge skipper |
| <i>Anisynta tillyardi</i> | Tillyard's skipper |
| <i>Anobium punctatum</i> | Furniture beetle |
| <i>Anocentor nitens</i> | Tropical horse tick |
| <i>Anomala oblivia</i> | Pine chafer |
| <i>Anomala orientalis</i> | Oriental beetle |
| <i>Anomea laticlavata</i> | Clay colored leaf beetle |
| <i>Anomis flava</i> | Cotton looper |
| <i>Anomis involuta</i> | Jute looper |
| <i>Anomis planalis</i> | Common cotton looper |
| <i>Anopheles annulipes</i> | Common australian anopheline |
| <i>Anopheles baancroftii</i> | Black australian anopheline |
| <i>Anopheles farauti</i> | Australian malaria mosquito |
| <i>Anopheles quadrimaculatus</i> | Common malaria mosquito |
| <i>Anoplognathus spp</i> | Christmas beetles |
| <i>Anoplognathus viridiaeneus</i> | King christmas beetle |
| <i>Anoplolepis longipes</i> | Long legged ant |
| <i>Anotoecus dentatus</i> | Common duck louse |
| <i>Anthaxia armeniaca</i> | Pistachio twig borer |
| <i>Anthela acuta</i> | Common anthelid |
| <i>Anthela nicothoe</i> | Urticating anthelid |
| <i>Anthela nicothoe</i> | Hairy mary caterpillar |
| <i>Anthelia lugens</i> | Mustard sawfly |
| <i>Anthene lycaenoides</i> | Pale ciliate blue |
| <i>Anthene seltuttus</i> | Dark ciliate blue |
| <i>Antheraea assama</i> | Muga silkworm |
| <i>Antheraea jamamai</i> | Yamamai |
| <i>Antheraea mylitta</i> | Tasar silkworm |
| <i>Antheraea polyphemus</i> | Polyphemus moth |
| <i>Anthicus floralis</i> | Narrow necked grain beetle |
| <i>Anthonomus eugenii</i> | Pepper weevil |
| <i>Anthonomus grandis</i> | Boll weevil |
| <i>Anthonomus grandis</i> | Thurberia weevil |
| <i>Anthonomus musculus</i> | Cranberry weevil |

| | |
|----------------------------------|----------------------------|
| <i>Anthonomus pyri</i> | Pear bud weevil |
| <i>Anthonomus signatus</i> | Strawberry bud weevil |
| <i>Anthophora occidentalis</i> | Mining bee |
| <i>Anthrenocerus australis</i> | Australian carpet beetle |
| <i>Anthrenus flavipes</i> | Furniture carpet beetle |
| <i>Anthrenus museorum</i> | Museum beetle |
| <i>Anthrenus scrophulariae</i> | Common carpet beetle |
| <i>Anthrenus verbasci</i> | Varied carpet beetle |
| <i>Antianthe expansa</i> | Solanaceous treehopper |
| <i>Anticarsia gemmatalis</i> | Velvet bean caterpillar |
| <i>Antigastra catalaunalis</i> | Capsule borer |
| <i>Antigastra catalaunalis</i> | Sesame leafroller |
| <i>Antispila nysaefoliella</i> | Tupelo leafminer |
| <i>Antitrogus morbiliosus</i> | Tableland pasture scarabe |
| <i>Antitrogus mussoni</i> | Southern one year canegrub |
| <i>Antonina graminis</i> | Rhodesgrass mealy bug |
| <i>Antonina graminis</i> | Felted grass cochid |
| <i>Antonina graminis</i> | Grass crown mealy bug |
| <i>Anuraphis maidiradicis</i> | Corn root aphid |
| <i>Anuraphis rosecus</i> | Rosy apple aphid |
| <i>Anystis baccarum</i> | European whirligig mite |
| <i>Anysynta dominula</i> | Dominula skipper |
| <i>Anzora unicolor</i> | Grey planthopper |
| <i>Aonidiella aurantii</i> | California red scale |
| <i>Aonidiella aurantii</i> | Red scale |
| <i>Aonidiella citrina</i> | Yellow scale |
| <i>Aonidiella inornata</i> | Inornata scale |
| <i>Aonidiella orientalis</i> | Oriental scale |
| <i>Apamea amputatrix</i> | Yellow headed cutworm |
| <i>Apamea devastator</i> | Glass cutworm |
| <i>Apate monacha</i> | Date palm borer |
| <i>Apate monacha</i> | Large date palm woodborer |
| <i>Aphaenogaster pythia</i> | Funnel ant |
| <i>Aphelinus lapisligni</i> | Clover aphid parasite |
| <i>Aphelinus mali</i> | Woolly aphid parasite |
| <i>Aphidius ervi</i> | Luceren aphid parasite |
| <i>Aphidolestes meridionalis</i> | Plant gall gnat midge |
| <i>Aphis gossypii</i> | Melon aphid\cotton aphid |
| <i>Aphis craccirora</i> | Lentis aphid |
| <i>Aphis craccivora</i> | Cowpea aphid |
| <i>Aphis durantae</i> | Common pomegranate aphid |
| <i>Aphis fabae</i> | Black bean aphid |

| | |
|---------------------------------|---------------------------------|
| <i>Aphis fabae</i> | Bean aphid |
| <i>Aphis forbesi</i> | Strawberry root aphid |
| <i>Aphis gossypii</i> | Cotton aphid\melon aphid |
| <i>Aphis hederæ</i> | Ivy aphid |
| <i>Aphis illinoisensis</i> | Grapevine aphid |
| <i>Aphis leguminosae</i> | Lucerene aphid |
| <i>Aphis middletonii</i> | Erigeron root aphid |
| <i>Aphis nasturtii</i> | Buckthorn aphid |
| <i>Aphis nerii</i> | Oleander aphid |
| <i>Aphis pomi</i> | Apple aphid |
| <i>Aphis pomi</i> | Green apple aphid |
| <i>Aphis punicae</i> | Pomegranate aphid |
| <i>Aphis spiraeicola</i> | Spirea aphid |
| <i>Aphis viburniphila</i> | Viburnum aphid |
| <i>Aphodius frenchi</i> | Little pasture cockchafer |
| <i>Aphodius pseudotasmaniae</i> | Black headed pasture cockchafer |
| <i>Aphodius tasmania</i> | Black headed pasture cockchafer |
| <i>Aphomia gularis</i> | Stored nut moth |
| <i>Aphrophora parallela</i> | Pine spittle bug |
| <i>Aphrophora saratogensis</i> | Saratoga spittle bug |
| <i>Aphthona euphorbiae</i> | Flax flea beetle |
| <i>Aphytis lepidosaphis</i> | Mussel scale parasite |
| <i>Apina callisto</i> | Pasture day moth |
| <i>Apiomyia bergenstammi</i> | Pear bud gall fly |
| <i>Apion arrogans</i> | Bean bud weevil |
| <i>Apion corchori</i> | Jute stem weevil |
| <i>Apion flavipes</i> | White clover headed weevil |
| <i>Apion longirostre</i> | Hollyhock weevil |
| <i>Apion occidentale</i> | Black sunflower stem weevil |
| <i>Apion seniculus</i> | Cabbage stem weevil |
| <i>Apion ulicis</i> | Gorse seed weevil |
| <i>Apis cerana</i> | Indian honey bee |
| <i>Apis mellifera</i> | Honey bee |
| <i>Aplonobia histricina</i> | Soursob mite |
| <i>Apodemia mormo</i> | Lange metalmark |
| <i>Apomecyna saltator</i> | Cucurbit longicorn |
| <i>Aponomma auruginans</i> | Wombat tick |
| <i>Aponomma fimbraitum</i> | Tropical reptile tick |
| <i>Aponomma hydrosauri</i> | Southern reptile tick |
| <i>Aponomma undatum</i> | Goanna tick |
| <i>Aporia crataegi</i> | Black veined white butterfly |
| <i>Appias albina</i> | White albatross |

| | |
|------------------------------------|---------------------------------|
| <i>Appias paulinaega</i> | Common albatross |
| <i>Approaerema anthyllidella</i> | Soybean leafworm |
| <i>Approaerema modicella</i> | Groundnut leafwebber |
| <i>Araecerus fasciculatus</i> | Coffee bean weevil |
| <i>Araecerus levipennis</i> | Kao haole seed beetle |
| <i>Araecerus palmeris</i> | Dried apple beetle |
| <i>Araecorynus cumingi</i> | Mauna loa bean beetle |
| <i>Archaeopsylla erinacei</i> | Hedgehog flea |
| <i>Archimantis spp</i> | Large brown mantids |
| <i>Archips argyrospila</i> | Fruit tree leafroller |
| <i>Archips cerasivorana</i> | Ugly nest caterpillar |
| <i>Archips fervidana</i> | Oak webworm |
| <i>Archips fuscocipreana</i> | Apple tortrix |
| <i>Archips mortuana</i> | Dusky backed leafroller |
| <i>Archips podana</i> | Fruit tree tortrix moth |
| <i>Archips rosanus</i> | Apple leaf moth |
| <i>Archips semifera</i> | Oak leafroller |
| <i>Archlagocheirus funestus</i> | Tree pear beetle |
| <i>Arenipses sabella</i> | Greater date moth |
| <i>Arenopsaltria fullo</i> | Sand grinder |
| <i>Arenopsaltria nubivena</i> | Eastern sandgrinder |
| <i>Argas lagenoplastis</i> | Australian fairy martin argasid |
| <i>Argas persicus</i> | Fowl tick |
| <i>Arge pectoralis</i> | Birch sawfly |
| <i>Argina astrea</i> | Crotalaria podborer |
| <i>Argynina hobartia</i> | Tasmanian brown |
| <i>Argynnina cyrila</i> | Cyril's brown |
| <i>Argynnina hobartia</i> | Hobart brown |
| <i>Argyresthia conjugella</i> | Apple fruit moth |
| <i>Argyresthia thuiella</i> | Arbovitae leafminer |
| <i>Argyrophyllax proclinata</i> | Yellow peach moth parasite |
| <i>Argyrotaenia citrana</i> | Orange tortrix |
| <i>Argyrotaenia citrana</i> | Orange leafroller |
| <i>Argyrotaenia juglandana</i> | Hickory leafroller |
| <i>Argyrotaenia mariana</i> | Grey banded leafroller |
| <i>Argyrotaenia pinatubana</i> | Pine tube moth |
| <i>Argyrotaenia pinatubana</i> | Pine moth |
| <i>Argyrotaenia quadrifasciana</i> | Four banded leafroller |
| <i>Argyrotaenia velutinana</i> | Red banded leafroller |
| <i>Arhopala micale</i> | Common oak blue |
| <i>Arhopala wildei</i> | Small oak blue |
| <i>Arhopalus productus</i> | New house borer |

| | |
|----------------------------------|--|
| <i>Aricerus eichhoffi</i> | Fig bark beetle |
| <i>Aridaeus thoracicus</i> | Tiger longicorn |
| <i>Arilus cristatus</i> | Wheel bug |
| <i>Aristotelia fragariae</i> | Strawberry crownminer |
| <i>Aristotelia sp</i> | Ground selbush leaf webbing catterpillar |
| <i>Aroga websteri</i> | Sagebrush defoliator |
| <i>Arphopala micale</i> | Common oak blue |
| <i>Arrhenodes minutus</i> | Oak timberworm |
| <i>Arthropala centaurus</i> | Dull oakblue |
| <i>Arunta perulata</i> | White drumer |
| <i>Aruntia interclusa</i> | Mangrove cicada |
| <i>Asarcopus palmarum</i> | Date bug |
| <i>Ascalapha odorata</i> | Black witch |
| <i>Asmicridea edwardsi</i> | White moth |
| <i>Asmicridea grisea</i> | Shannon moth |
| <i>Aspidiotus destructor</i> | Coconut scale |
| <i>Aspidiotus hederæ</i> | White olive scale |
| <i>Aspidiotus latania</i> | Lantana scale |
| <i>Aspidiotus nerii</i> | Ivy scale |
| <i>Aspidiotus nerii</i> | Oleander scale |
| <i>Aspidomorpha spp</i> | Sweet potato tortoise beetles |
| <i>Aspongopus viduatus</i> | Melon leaf bug |
| <i>Asterolecanium pustulans</i> | Oleander pit scale |
| <i>Asterolecanium variolosum</i> | Golden oak scale |
| <i>Asynonychus cervinus</i> | Fuller's rose weevil |
| <i>Ataenius spretulus</i> | Black turfgrass ataenius |
| <i>Athalia lugens</i> | Turnip sawfly |
| <i>Athesapeuta cyperi</i> | Nutgrass weevil |
| <i>Atrachya menetriesii</i> | False melon beetle |
| <i>Atractocerus kreusleræ</i> | Eucalypt pinworm |
| <i>Atractomorpha sinensis</i> | Pink winged grasshopper |
| <i>Atrichonotus taeniatulus</i> | Small lucerene weevil |
| <i>Atta texana</i> | Texas leafcutting ant |
| <i>Attagenus fasciatus</i> | Wardrobe beetle |
| <i>Attagenus megatoma</i> | Black carpet beetle |
| <i>Attagenus pellio</i> | Fur beetle |
| <i>Attagenus unicolor</i> | Tapestry beetle |
| <i>Atteva punctella</i> | Ailanthus webworm |
| <i>Aulacaspis madiunensis</i> | Sugarcane scale |
| <i>Aulacaspis rosæ</i> | Rose scale |
| <i>Aulacaspis rosarum</i> | Asiatic rose scale |
| <i>Aulacaspis tegalensis</i> | White sugarcane scale |

| | |
|-----------------------------------|--------------------------|
| <i>Aulacaspis tubercularis</i> | Mango scale |
| <i>Aulacophora abdominalis</i> | Plain pumpkin beetle |
| <i>Aulacophora africana</i> | Red melon beetle |
| <i>Aulacophora hilaris</i> | Pumpkin beetle |
| <i>Aulacorthum circumflexum</i> | Lily aphid |
| <i>Aulacosternum nigrorubrum</i> | False stainer |
| <i>Aulocara elliotti</i> | Big headed grasshopper |
| <i>Aurigena lugbris</i> | Bronze buprestid |
| <i>Australicoccus grevilleae</i> | Grevillea mealy bug |
| <i>Australostoma australasiae</i> | Australian king cricket |
| <i>Austroasca alfalfae</i> | Luceren leafhopper |
| <i>Austroasca viridigrisea</i> | Tomato leafhopper |
| <i>Austroasca viridigrisea</i> | Vegetable leafhopper |
| <i>Austrogallia torrida</i> | Spotted leafhopper |
| <i>Austroicetes cruciata</i> | Small plague grasshopper |
| <i>Austropeplus sp</i> | Citrus blossom bug |
| <i>Austroplatypus incompertus</i> | Horizontal borer |
| <i>Austrosimulium pestilens</i> | Dawson river black fly |
| <i>Austrotortix postvittana</i> | Light brown apple moth |
| <i>Autographa californica</i> | Alfalfa looper |
| <i>Automeris io</i> | Io moth |
| <i>Autoplusia egena</i> | Bean leaf skeletonizer |
| <i>Axionicus insignis</i> | Kurrajong weevil |

-B-

| | |
|----------------------------------|-------------------------|
| <i>Bactra venosoma</i> | Nutgrass borer moth |
| <i>Bactrocera philippinensis</i> | Mango fruit fly |
| <i>Bactrocera tryoni</i> | Queensland fruit fly |
| <i>Bactrocera zonata</i> | Peach fruit fly |
| <i>Bactrocera zonata</i> | Guavas fruit fly |
| <i>Baeturia flava</i> | Green fairy |
| <i>Baizongia pistaciae</i> | Pistachio gall aphid |
| <i>Balanogastris kolae</i> | Kolae nut weevil |
| <i>Balclutha beardsleyi</i> | Beardsley leafhopper |
| <i>Balclutha hospes</i> | Little green leafhopper |
| <i>Baliosus nervosus</i> | Basswood miner |
| <i>Baliosus ruber</i> | Basswood leafminer |
| <i>Baliothrips minutus</i> | Sugarcane thrips |
| <i>Barbara colfaxiana</i> | Douglas fir cone moth |
| <i>Barea spp</i> | Decay moths |

| | |
|----------------------------------|--------------------------------|
| <i>Baris lepidii</i> | Imported crucifer weevil |
| <i>Baris strenua</i> | Sunflower root weevil |
| <i>Baris traegardhi</i> | Melon weevil |
| <i>Basialrchia archippus</i> | Viceroy |
| <i>Bathytricata truncata</i> | Sugarcane and maize stem borer |
| <i>Batocera boisduvali</i> | Great fig tree borer |
| <i>Batrachedra amydraula</i> | Lesser date moth |
| <i>Batracomorpha angustatus</i> | Large green jassid |
| <i>Battus philenor</i> | Pipevine swallowtail |
| <i>Bdellodes lapidaria</i> | Pasture snout mite |
| <i>Bedellia orchilella</i> | Sweetpotato leafminer |
| <i>Bedellia somnulentella</i> | Morningglory leafminer |
| <i>Bellura densa</i> | Pickere weed borer |
| <i>Bembix comata</i> | Western sand wasp |
| <i>Bembix pruinosa</i> | Sand wasp |
| <i>Bembix spinolae</i> | Eastern sand wasp |
| <i>Bemesia tabaci</i> | Cotton whitefly |
| <i>Bemisia argentifolii</i> | Silverleaf whitefly |
| <i>Bemisia giffardi</i> | Giffard whitefly |
| <i>Bemisia tabaci</i> | Tobacco whitefly |
| <i>Bemisia tabaci</i> | Sweetpotato whitefly |
| <i>Biblio albipennis</i> | Marsh fly |
| <i>Biblio imitator</i> | Garden maggot |
| <i>Biprorulus bibax</i> | Spined citrus bug |
| <i>Biston betularia</i> | Pepper and salt moth |
| <i>Blaesoxipha spp</i> | Grasshopper maggots |
| <i>Blaps polychresta</i> | Egyptian beetle |
| <i>Blastiphaga psenes</i> | Fig wasp |
| <i>Blastophaga psenes</i> | Fig fruit wasp |
| <i>Blastophagus destruens</i> | Pine bark beetle |
| <i>Blastopsylla occidentalis</i> | Eucalypt shoot psyllid |
| <i>Blastotere thujella</i> | Cedar leafminer |
| <i>Blatella asahinia</i> | Asian cockroach |
| <i>Blatta lateralis</i> | Turkestan cockroach |
| <i>Blatta orientalis</i> | Oreintal cockroach |
| <i>Blattella germanica</i> | German cockroach |
| <i>Blattella lituricollis</i> | False german cockroach |
| <i>Blepharomastix ebulealis</i> | Clidemia leafroller |
| <i>Blissus insularis</i> | Southern chinch bug |
| <i>Blissus leucopterus</i> | Chinch bug |
| <i>Blissus leucopterus</i> | Hairy chinch bug |
| <i>Blissus occiduus</i> | Western chinch bug |

| | |
|------------------------------------|------------------------------|
| <i>Boisea rubrolineata</i> | Western box elder bug |
| <i>Bolbe spp</i> | Small brown mantids |
| <i>Bolitotherus cornutus</i> | Forked fungus beetle |
| <i>Bombotelia jocosatrix</i> | Mango shoot caterpillar |
| <i>Bombus californicus</i> | Black faced bumble bee |
| <i>Bombus fervidus</i> | Yellow bumble bee |
| <i>Bombus pennsylvanicus</i> | American buble bee |
| <i>Bombus vosnesenskii</i> | Yellow faced bumble bee |
| <i>Bombyx mori</i> | Mulberry silkworm |
| <i>Bombyx mori</i> | Silkworm |
| <i>Boophilus annulatus</i> | Cattle tick |
| <i>Boophilus microplus</i> | Southern cattle tick |
| <i>Boophilus microplus</i> | Cattle tick |
| <i>Borbo impar</i> | Yellow swift |
| <i>Boreoides subulatus</i> | Wingless soldier fly |
| <i>Bostrychopsis jesuita</i> | Large auger beetle |
| <i>Bostrychopsis parallela</i> | Black bamboo borer |
| <i>Bothynodeeres punctiventris</i> | Sugar beet weevil |
| <i>Bothynoderes punctiventris</i> | Common beet weevil |
| <i>Bothynus gibbosus</i> | Carrot beetle |
| <i>Bourletiella hortensis</i> | Garden springtail |
| <i>Bovicola bovis</i> | Cattle biting louse |
| <i>Bovicola caprae</i> | Common goat louse |
| <i>Bovicola caprae</i> | Goat biting louse |
| <i>Bovicola crassipes</i> | Angora goat biting louse |
| <i>Bovicola equi</i> | Horse biting louse |
| <i>Bovicola ovis</i> | Sheep biting louse |
| <i>Brachycaudus amygdalinus</i> | Short tailed almond aphid |
| <i>Brachycaudus cardui</i> | Thistle aphid |
| <i>Brachycaudus helichrysi</i> | Leaf curl plum aphid |
| <i>Brachycaudus helichrysi</i> | Sunflower aphid |
| <i>Brachycaudus persicae</i> | Black peach aphid |
| <i>Brachycaudus rumexicolens</i> | Dock aphid |
| <i>Brachycolus heraclei</i> | Celery aphid |
| <i>Brachycolus tritici</i> | Western wheat aphid |
| <i>Brachycorynella asparagi</i> | Asparagus aphid |
| <i>Brachyrhinus sulcatus</i> | Black grape weevil |
| <i>Brachystola magna</i> | Lubber grasshopper |
| <i>Bradysia impatiens</i> | Glass house black sciarid |
| <i>Bradysia spp</i> | Dark winged fungus gnat |
| <i>Bradysia tritici</i> | Glass house stripped sciarid |
| <i>Braula coeca</i> | Bee louse |

| | |
|-----------------------------------|--------------------------------|
| <i>Brennandania lambi</i> | Australian mushroom pigmy mite |
| <i>Brevicoryne brassicae</i> | Cabbage aphid |
| <i>Brevipalpus lewisi</i> | Citrus flat mite |
| <i>Brevipalpus obocatus</i> | Privet mite |
| <i>Brevipalpus phoenicis</i> | Passionvine mite |
| <i>Brevipalpus phoenicis</i> | Red and black flat mite |
| <i>Brevipalpus pyri</i> | Pear red mite |
| <i>Brochymena quadripustulata</i> | Rough stink bug |
| <i>Bromius obscurus</i> | Western grape rootworm |
| <i>Brontispa longissima</i> | Palm leaf beetle |
| <i>Brooksetta althaeae</i> | Hollyhock plant bug |
| <i>Bruchidius incarnatus</i> | Small bean seed beetle |
| <i>Bruchidius sahlbergi</i> | Prickly acacia seed beetle |
| <i>Bruchidius trifolii</i> | Alfalfa beetle |
| <i>Bruchophagus fellis</i> | Citrus gall wasp |
| <i>Bruchophagus kolobovae</i> | Trefoil seed chalcid |
| <i>Bruchophagus platypterus</i> | Clover seed chalcid |
| <i>Bruchophagus roddi</i> | Lucerene seed wasp |
| <i>Bruchophagus roddi</i> | Alfalfa seed chalcid |
| <i>Bruchus brachialis</i> | Vetch bruchid |
| <i>Bruchus ervi</i> | Lentis beetle |
| <i>Bruchus pisorum</i> | Pea weevil |
| <i>Bruchus rufimanus</i> | Broadbean weevil |
| <i>Brumoides suturalis</i> | Three striped lady beetle |
| <i>Bryobia praetiosa</i> | Clover mite |
| <i>Bryobia repensi</i> | Pasture mite |
| <i>Bryobia rubrioculus</i> | Brown mite |
| <i>Bucculatrix ainsliella</i> | Oak skeletonizer |
| <i>Bucculatrix canadensisella</i> | Birch skeletonizer |
| <i>Bucculatrix thurberiella</i> | Cotton leaf perforator |
| <i>Bupalus piniarius</i> | Pine looper |
| <i>Buprestis apricans</i> | Turpentine borer |
| <i>Buprestis aurulenta</i> | Golden buprestid |
| <i>Buprestis cupressi</i> | Forest tree stem borer |
| <i>Byturus bakeri</i> | Western raspberry fruitworm |
| <i>Byturus rubi</i> | Eastern raspberry fruitworm |
| <i>Byturus unicolor</i> | Raspberry fruitworm |

-C-

| | |
|------------------------------------|-----------------------------------|
| <i>Cacodacnus planicollis</i> | Pine witchety grub |
| <i>Cacomyza lantanae</i> | Lantana leaf mining fly |
| <i>Cacopsylla mali</i> | Apple sucker |
| <i>Cactoblastis cactorum</i> | Cactus moth |
| <i>Cactopsilia gorgophone</i> | Yellow migrant |
| <i>Cadra cautella</i> | Almond moth |
| <i>Cadra figulilella</i> | Raisin moth |
| <i>Caedicia simplex</i> | Inland katydid |
| <i>Caedicia strenua</i> | Citrus katydid |
| <i>Caenurgina crassiuscula</i> | Clover looper |
| <i>Caenurgina erechtea</i> | Forage looper |
| <i>Calamotropha leptogrammella</i> | Grass webworm |
| <i>Calaphis flava</i> | Birch aphid |
| <i>Calcomyza lantanae</i> | Lantana leaf mining fly |
| <i>Calepiterimeus thujae</i> | Tip dwarf mite |
| <i>Calepitrimerus vitis</i> | Grape leaf rust mite |
| <i>Caliothrips fasciaatus</i> | Bean thrips |
| <i>Caliroa cerasi</i> | Pear and cherry slug |
| <i>Caliroa cerasi</i> | Pear sawfly |
| <i>Caliroa cerasi</i> | Pear slug |
| <i>Caliroa quercuscoccinoae</i> | Scarlet oak sawfly |
| <i>Callidium antennatum</i> | Blackhorned pine borer |
| <i>Calligrapha scalaris</i> | Elm calligrapha |
| <i>Calliopistria floridensis</i> | Fern moth |
| <i>Callipappus spp</i> | Bird of paradise flies |
| <i>Calliphora albifrontalis</i> | Western golden haired blow fly |
| <i>Calliphora augur</i> | Lesser brown blow fly |
| <i>Calliphora dubai</i> | Lesser brown blow fly |
| <i>Calliphora stygia</i> | Eastern golden haired blow fly |
| <i>Calliphora varifrons</i> | Western australian brown blow fly |
| <i>Calliphora vicina</i> | European blue bottle |
| <i>Calliphora vomitaria</i> | Blue bottle fly |
| <i>Calliptamus italicus</i> | Italian grasshopper |
| <i>Callirhopalus bifasciatus</i> | Two banded japanese weevil |
| <i>Callopietria floriensis</i> | Florida fern caterpillar |
| <i>Callopietria sp</i> | Fern caterpillar |
| <i>Callosamia promethea</i> | Promethen moth |
| <i>Callosobruchus chinensis</i> | Pulse beetle |
| <i>Callosobruchus chinensis</i> | Southern cowpea weevil |

| | |
|----------------------------------|-------------------------------|
| <i>Callosobruchus chinensis</i> | Oriental cowpea bruchid |
| <i>Callosobruchus chinensis</i> | Chinese cowpea aphid |
| <i>Callosobruchus maculatus</i> | Spotted cowpea bruchid |
| <i>Callosobruchus maculatus</i> | Cowpea weevil |
| <i>Calocoris norvegicus</i> | Potato bug |
| <i>Calolampra elegans</i> | Wingless cockroach |
| <i>Calomycterus setarius</i> | Imported longhorned weevil |
| <i>Caloptilia azaleella</i> | Azalea leafminer |
| <i>Caloptilia cuculipennella</i> | Privet leafminer |
| <i>Caloptilia negundella</i> | Boxelder leafroller |
| <i>Caloptilia syringolla</i> | Lilac leafminer |
| <i>Calosoma calidum</i> | Fiery hunter |
| <i>Calosoma schayeri</i> | Green carab beetle |
| <i>Calpodes ethlius</i> | Larger canna leafroller |
| <i>Calycomyza humeralis</i> | Aster leafminer |
| <i>Calymmaderus incisus</i> | Queensland pine beetle |
| <i>Cameraria cincinnatiella</i> | Gregarious oak leafminer |
| <i>Cameraria hamadryadella</i> | Solitary oak leafminer |
| <i>Cameroella spp</i> | Dark tail wasps |
| <i>Camnula pellucida</i> | Clear winged grasshopper |
| <i>Campanulotes bidentatus</i> | Small pigeon louse |
| <i>Camponotus abdominalis</i> | Florida carpenter ant |
| <i>Camponotus castaneus</i> | Brown carpenter ant |
| <i>Camponotus consobrinus</i> | Sugar ant |
| <i>Camponotus ferrugineus</i> | Red carpenter ant |
| <i>Camponotus pennsylvanicus</i> | Black carpenter ant |
| <i>Camponotus variegates</i> | Hawaiian carpenter ant |
| <i>Campsomeris tasmaniensis</i> | Yellow flower wasp |
| <i>Campylomma liebknehti</i> | Yellow mirid |
| <i>Campylomma liebknehti</i> | Apple dimpling bug |
| <i>Candalides cyprotus</i> | Cyprotus blue butterfly |
| <i>Candalides erinus</i> | Small dusky blue butterfly |
| <i>Candalides hyacinthinus</i> | Common dusky blue butterfly |
| <i>Candalides xanthospilos</i> | Yellow spot blue butterfly |
| <i>Canonura princeps</i> | Ponderosa pine bark borer |
| <i>Capitophorus elaeagni</i> | Thistle aphid |
| <i>Capnodis carbonaria</i> | Almond capnodis |
| <i>Capnodis cariosa</i> | Pistachio capnodis |
| <i>Capnodis henningi</i> | Pistachio and almond capnodis |
| <i>Capnodis miliaris</i> | Poplar capnodis |
| <i>Capnodis tenebrionis</i> | Stone fruit capnodis |
| <i>Capnodis tenebrionis</i> | Peach capnodis |

| | |
|----------------------------------|---------------------------|
| <i>Cardiaspina albitextura</i> | White lace lerp |
| <i>Cardiaspina manifoldis</i> | Fingered lerp |
| <i>Cardiaspina densitexta</i> | Pink gum lerp |
| <i>Cardiaspina vittiformis</i> | Iron bark lace lerp |
| <i>Carneocephala flaviceps</i> | Yellow headed leafhopper |
| <i>Carpoglyphus lactis</i> | Dried fruit mite |
| <i>Carpomyia incompleta</i> | Sidr fruitworm |
| <i>Carpophilus dimidiatus</i> | Corn sap beetle |
| <i>Carpophilus hemipterus</i> | Dried fruit beetle |
| <i>Carpophilus lugubris</i> | Dusky sap beetle |
| <i>Carthaea saturnioides</i> | Dryandra moth |
| <i>Cartodere constricta</i> | Plaster beetle |
| <i>Carulaspis juniperi</i> | Juniper scale |
| <i>Caryedon serratus</i> | Groundnut beetle |
| <i>Cassida nivalis</i> | Tortoise beet beetle |
| <i>Cassida viridis</i> | Green bottles |
| <i>Cassida vittata</i> | Tortoise beet beetle |
| <i>Catamola marmorea</i> | Tea tree moth |
| <i>Catamola thyrissalis</i> | Tea tree web moth |
| <i>Cathartus quadricollis</i> | Squar naked grain beetle |
| <i>Catoblema dubia</i> | Scale eating caterpillar |
| <i>Catochrysops panormus</i> | Forget me not |
| <i>Catopsilia gorgophone</i> | Yellow migrant |
| <i>Catopsilia scylla</i> | Orange migrant |
| <i>Catopsilis pomona</i> | Lemon migrant |
| <i>Catopyrops florinda</i> | Speckled lineblue |
| <i>Caulocaampus acericaulis</i> | Maple petiole borer |
| <i>Caulophilus oryzae</i> | Broad nosed grain weevil |
| <i>Cebysa leucotelus</i> | Lichen case moth |
| <i>Cecidomyia sp</i> | Citrus blossom midge |
| <i>Cecidomyia resinicoloides</i> | Monterey pine resin midge |
| <i>Cecidophyopsis ribis</i> | Currant bud mite |
| <i>Celama sorghiella</i> | Sorghum webworm |
| <i>Celama taeniata</i> | Hairy rice caterpillar |
| <i>Celerilineata livornica</i> | Striped hawk moth |
| <i>Centaurea solstitialis</i> | Yellow starthistle |
| <i>Cepaea nemoralis</i> | Banded wood snail |
| <i>Cephalonomia waterstoni</i> | Parasitic grain wasp |
| <i>Cephonodes kingii</i> | Bee hawk moth |
| <i>Cephrenes augiades</i> | Orange palm dart |
| <i>Cephrenes trichopepla</i> | Yellow palm dart |
| <i>Cephus cinctus</i> | Wheat stem sawfly |

| | |
|---------------------------------------|-----------------------------|
| <i>Cephus libanensis</i> | Lebanese wheat stem sawfly |
| <i>Cephus pygmaeus</i> | Wheat stem borer |
| <i>Cephus pygmaeus</i> | European wheat stem sawfly |
| <i>Cephus tabidus</i> | Wheat and barley sawfly |
| <i>Ceramatus nasalis</i> | Glossy shield bug |
| <i>Cerataphis archidearum</i> | Orchid aphid |
| <i>Cerataphis archidearum</i> | Fringed orchid aphid |
| <i>Ceratina dupla</i> | Little caterpillar bee |
| <i>Ceratitis capitata</i> | Mediterranean fruit fly |
| <i>Ceratitis rosa</i> | Natal fruit fly |
| <i>Ceratomia amyntor</i> | Elm sphinx |
| <i>Ceratomia catalpae</i> | Catalpa sphinx |
| <i>Ceratophyllus gallinae</i> | European chicken flea |
| <i>Ceratophyllus niger</i> | Western chicken flea |
| <i>Ceratothrips frici</i> | Dandelion thrips |
| <i>Cercyonis pegala</i> | Clouded wood nymphus |
| <i>Cercyonis pegala</i> | Southern wood nymph |
| <i>Cermatulus nasalis</i> | Predatory shield bug |
| <i>Cerodontha dorsalis</i> | Grass sheathminer complex |
| <i>Ceroplastes ceriferus</i> | Indian white wax scale |
| <i>Ceroplastes cirripediformis</i> | Barnacle scale |
| <i>Ceroplastes destructor</i> | White wax scale |
| <i>Ceroplastes floridensis</i> | Florida wax scale |
| <i>Ceroplastes rubens</i> | Pink wax scale |
| <i>Ceroplastes rubens</i> | Red wax scale |
| <i>Ceroplastes rusci</i> | Fig wax scale |
| <i>Ceroplastes sinensis</i> | Hard wax scale |
| <i>Cerotoma trifurcata</i> | Bean leaf beetle |
| <i>Cethosia penthesilea</i> | Orange lacewing |
| <i>Ceutorhynchus assimilis</i> | Cabbage seed pod weevil |
| <i>Ceutorhynchus picitarsis</i> | Winter stem weevil |
| <i>Ceutorhynchus picitarsis</i> | Turnip weevil |
| <i>Ceutorhynchus quadridens</i> | Cabbage seed stalk curculio |
| <i>Ceutorhynchus rapae</i> | Cabbage curculio |
| <i>Chaerocampa celerio</i> | Grape leafworm |
| <i>Chaetanapho orchidii</i> | Orchid thrips |
| <i>Chaetanoaphothrips orchidii</i> | Citrus rust thrips |
| <i>Chaetanoaphothrips signipennis</i> | Banana rust thrips |
| <i>Chaetocnema australica</i> | Couch flea beetle |
| <i>Chaetocnema beata</i> | Common red eye |
| <i>Chaetocnema confinis</i> | Sweetpotato flea beetle |
| <i>Chaetocnema denticulata</i> | Toothed flea beetle |

| | |
|-------------------------------------|----------------------------|
| <i>Chaetocnema ectypa</i> | Desert corn flea beetle |
| <i>Chaetocnema porphyropis</i> | Purple brown eye |
| <i>Chaetocnema pulicaria</i> | Corn flea beetle |
| <i>Chaetocnema tibialis</i> | Sugar beet flea beetle |
| <i>Chaetococcus bambusae</i> | Bamboo mealy bug |
| <i>Chaetocoelopa sydneyensis</i> | Sydney kelp fly |
| <i>Chaetoptelius vestitus</i> | Pistachio bark beetle |
| <i>Chaetoptelius vestitus</i> | Pistachio bug borer |
| <i>Chaetorellia carthami</i> | Yellow safflower fly |
| <i>Chaetosiphon fragaefolii</i> | Strawberry aphid |
| <i>Chalcodermus aeneus</i> | Cowpea curculio |
| <i>Chalcophora japonica</i> | Pine jewel beetle |
| <i>Chalcophorella quadrioculata</i> | Four spotted buprestid |
| <i>Chalcophorella stigmatica</i> | Fruit cutting buprestid |
| <i>Chalophora angulicolis</i> | Sculptured pine borer |
| <i>Chalybion californicum</i> | Blue mud dauber |
| <i>Chaoborus astictopus</i> | Clear lake gnat |
| <i>Chasmoptera hutti</i> | Spoon winged lacewing |
| <i>Chauliognathus lugubris</i> | Plague soldier beetle |
| <i>Chelepteryx collesi</i> | White stemmed gum moth |
| <i>Chelinidea tabulata</i> | Prickly pear bug |
| <i>Chelisoches morio</i> | Black earwig |
| <i>Chelopistes meleagridis</i> | Larger turkey louse |
| <i>Chelumetia euthysticha</i> | Mango tip borer |
| <i>Chelymorpha cassidea</i> | Argus tortoise beetle |
| <i>Chilo agamemnon</i> | Sugarcane stalk borer |
| <i>Chilo auricillus</i> | Sugarcane stalk borer |
| <i>Chilo infuscatellus</i> | Sugarcane shoot borer |
| <i>Chilo partellus</i> | Maize stalk borer |
| <i>Chilo partellus</i> | Spotted stalk borer |
| <i>Chilo plejadellus</i> | Rice stalk borer |
| <i>Chilo polychrysa</i> | Dark headed rice borer |
| <i>Chilo suppressalis</i> | Striped stem borer |
| <i>Chilo suppressalis</i> | Striped rice borer |
| <i>Chilo suppressalis</i> | Asiatic rice borer |
| <i>Chilo suppressalis</i> | Rice stem borer |
| <i>Chilocorus baileyi</i> | Oriental scale predator |
| <i>Chilocorus circumdatus</i> | White louse scale predator |
| <i>Chilocorus stigma</i> | Twice stabbed lady beetle |
| <i>Chionaspis americana</i> | Elm scurfy scale |
| <i>Chionaspis corni</i> | Dogwood scale |
| <i>Chionaspis furfura</i> | Scurfy scale |

| | |
|------------------------------------|------------------------------|
| <i>Chionaspis pinifoliae</i> | Pine needle scale |
| <i>Chiracanthium mordax</i> | Pale leaf spider |
| <i>Chironomus tepperi</i> | Rice bloodworm |
| <i>Chirothrips manicatus</i> | Haliday cocksfoot thrips |
| <i>Chlamisus mimosae</i> | Mimosa leaf beetle |
| <i>Chlamydatus assosciatus</i> | Ragweed plant bug |
| <i>Chlenias spp</i> | Pine loopers |
| <i>Chlorochroa ligata</i> | Conchuela |
| <i>Chlorochroa sayi</i> | Say stink bug |
| <i>Chloroclystis laticostata</i> | Apple looper |
| <i>Chlorocysta vitripennis</i> | Small bottle cicada |
| <i>Chlorophorus annularis</i> | Bamboo borer |
| <i>Chlorophorus varius</i> | Grape stem borer |
| <i>Chloropsalta viridissima</i> | Grape cicada |
| <i>Chloropulvinaria psidi</i> | Green guava mealy bug |
| <i>Chluliognathus pulchellu</i> | Green soldier beetle |
| <i>Choerocoris paganus</i> | Ground shield bug |
| <i>Choreutis pariana</i> | Apple and thorn skeltonizer |
| <i>Choristoneura conflictana</i> | Large aspen tortrix |
| <i>Choristoneura fumiferana</i> | Eastern spruce budworm |
| <i>Choristoneura fumiferana</i> | Spruce budworm |
| <i>Choristoneura occidentalis</i> | Western spruce budworm |
| <i>Choristoneura pinus</i> | Jack pine budworm |
| <i>Choristoneura rosaceana</i> | Oblique banded leafroller |
| <i>Chortoicetes terminifera</i> | Australian plague locust |
| <i>Chortophaga viridifasciata</i> | Green striped grasshopper |
| <i>Chromaphis juglandicola</i> | Walnut aphid |
| <i>Chromatomyia syngenesiae</i> | Chrysanthemum leafminer |
| <i>Chrysobothris femorata</i> | Flat headed apple tree borer |
| <i>Chrysobothris mali</i> | Pacific flat headed borer |
| <i>Chrysobothris tranquebarica</i> | Australian pine borer |
| <i>Chrysodeixis argentifera</i> | Looper caterpillar |
| <i>Chrysodeixis chalcites</i> | Green garden looper |
| <i>Chrysolina hyperici</i> | St john's wort leaf beetle |
| <i>Chrysolina quadrigemina</i> | Klamath weed beetle |
| <i>Chrysolina quadrigemina</i> | St john's wort leaf beetle |
| <i>Chrysomela cortchi</i> | Aspen leaf beetle |
| <i>Chrysomela scripta</i> | Cottonwood leaf beetle |
| <i>Chrysomphalus aonidum</i> | Florida red scale |
| <i>Chrysomphalus aonidum</i> | Circular black scale |
| <i>Chrysomphalus aonidum</i> | Circular purple scale |
| <i>Chrysomphalus aonidum</i> | Citrus black scale |

| | |
|-----------------------------------|---------------------------------|
| <i>Chrysomphalus aonidum</i> | Egyptian red scale |
| <i>Chrysomphalus dictyospermi</i> | Dictyospermum scale |
| <i>Chrysomphalus dictyospermi</i> | Spanish red scale |
| <i>Chrysomphalus dictyospermi</i> | Western citrus red scale |
| <i>Chrysomphalus ficus</i> | Black scale |
| <i>Chrysomy rufifacies</i> | Hairy maggot blow fly |
| <i>Chrysomya bezziana</i> | Old world screwworm |
| <i>Chrysomya megacephala</i> | Oreintal latrine fly |
| <i>Chrysomya saffrana</i> | Steel blue blow fly |
| <i>Chrysomya varipes</i> | Small hairy maggot blow fly |
| <i>Chrysopa carnea</i> | Common green lacewing |
| <i>Chrysopa comanche</i> | Comanche lacewing |
| <i>Chrysopa oculata</i> | Golden eye lacewing |
| <i>Chrysophana placida</i> | Flatheaded cone borer |
| <i>Chrysophtharta spp</i> | Eucalypt tortoise beetles |
| <i>Chrysophtharta spp</i> | Eucalypt leaf beetle |
| <i>Chrysops callidus</i> | Deer fly |
| <i>Chrysoteuchia topiaria</i> | Cranberry girdler |
| <i>Cicadella spectra</i> | Rice leafhopper |
| <i>Cicadella viridis</i> | Green cicada |
| <i>Cicadetta arenaria</i> | Sand fairy |
| <i>Cicadetta hackeri</i> | Paperback cicada |
| <i>Cicadetta labeculata</i> | Double spotted cicada |
| <i>Cicadetta oldfieldi</i> | Wattle cicada |
| <i>Cicadetta quadricincta</i> | Tick tock |
| <i>Cicadetta stradbokensis</i> | Wallum cicada |
| <i>Cicadetta sulcata</i> | Orange fairy |
| <i>Cicadetta waterhouse</i> | Smoky buzzer |
| <i>Cicadulina bimaculata</i> | Maize leafhopper |
| <i>Cimbex americana</i> | Elm sawfly |
| <i>Cimbex quadrimaculata</i> | Almond sawfly |
| <i>Cimex hemipterus</i> | Tropical bed bug |
| <i>Cimex lectularius</i> | Bed bug |
| <i>Cinara atlantica</i> | Carolina conifer aphid |
| <i>Cinara fornacula</i> | Green spruce aphid |
| <i>Cinara juniperi</i> | Juniper aphid |
| <i>Cinara laricis</i> | Larch aphid |
| <i>Cinara strobi</i> | White pine aphid |
| <i>Cinara tujafilina</i> | Cypress pine aphid |
| <i>Cinaria fresia</i> | Cypress aphid |
| <i>Cingilia catenaria</i> | Chain spotted geometer |
| <i>Citheronia regalis</i> | Hickory horned devil\regal moth |

| | |
|-------------------------------------|----------------------------------|
| <i>Citheronia regalis</i> | Regal moth \hickory horned devil |
| <i>Citripestis sagittiferella</i> | Citrus fruit borer |
| <i>Cladius difformis</i> | Bristly rose slug |
| <i>Clania ignobilis</i> | Faggot bagworm |
| <i>Clania ignobilis</i> | Faggot case moth |
| <i>Clastoptera achatina</i> | Pecan spittle bug |
| <i>Clastoptera obtusa</i> | Alder spittle bug |
| <i>Clastoptera proteus</i> | Dogwood spittle bug |
| <i>Clastoptera saintcyri</i> | Heath spittle bug |
| <i>Clastoptera xanthocephala</i> | Sunflower spittle bug |
| <i>Cleobora mellyi</i> | Southern ladybird |
| <i>Cleora inflexaria</i> | Grey looper |
| <i>Clinodiplosis oleisuga</i> | Olive stem bark fly |
| <i>Clinodiplosis rhododendri</i> | Rhododendron gall midge |
| <i>Clivina impressifrons</i> | Slender seed corn beetle |
| <i>Clivina tasmaniensis</i> | Black strawberry beetle |
| <i>Clysia ambiguella</i> | Grape bud moth |
| <i>Clytoleptus albofasciatus</i> | Grape trunk borer |
| <i>Cnaphalocrocis medinalis</i> | Leaf folder |
| <i>Cnemoplites blackburni</i> | Mallee witchety grub |
| <i>Cnephasia linophagana</i> | Flax bollworm |
| <i>Cnephasia longana</i> | Omnivorous leaftier |
| <i>Cnephia pecuarum</i> | Southern buffalo gnat |
| <i>Cnidocampa flavescens</i> | Oriental moth |
| <i>Coccinella septumpunctata</i> | Seven spotted beetle |
| <i>Coccinella septumpunctata</i> | Seven spotted lady beetle |
| <i>Coccinella transversoguttata</i> | Transverse lady beetle |
| <i>Coccinella undecimpunctata</i> | Eleven spotted ladybird beetle |
| <i>Coccotorus hirsutus</i> | Sand cherry weevil |
| <i>Coccotorus scutellaris</i> | Plum gouger |
| <i>Coccotrypes dactyliperda</i> | Palm seed borer |
| <i>Coccotrypes dactyliperda</i> | Date stone borer |
| <i>Coccus alpinus</i> | Soft green scale |
| <i>Coccus hesperidum</i> | Brown soft scale |
| <i>Coccus hesperidum</i> | Soft brown scale |
| <i>Coccus longulus</i> | Long brown scale |
| <i>Coccus pseudomagnoliarum</i> | Citricola scale |
| <i>Coccus viridis</i> | Green scale |
| <i>Coccus viridis</i> | Green coffee scale |
| <i>Cochliomyia hominivorax</i> | Screwworm |
| <i>Cochliomyia hominivorax</i> | New world screwworm |
| <i>Cochliomyia hominivorax</i> | Primary screwworm |

| | |
|-----------------------------------|-------------------------------------|
| <i>Cochliomyia macellaria</i> | Secondary screwworm |
| <i>Cochylis hospes</i> | Banded sunflower moth |
| <i>Coelocephalopion aculeatum</i> | Mimosa flower bud weevil |
| <i>Coelopa frigida</i> | Seaweed fly |
| <i>Coelophora inaequalis</i> | Variable ladybird |
| <i>Coelophora inaequalis</i> | Common australian lady beetle |
| <i>Coelophora pupillata</i> | Ten spotted lady beetle |
| <i>Coenotes eremophilae</i> | Sandal box hawk moth |
| <i>Coequosa triangularis</i> | Double headed hawk moth |
| <i>Cofana spectra</i> | White leafhopper |
| <i>Colaspis brunnea</i> | Grape colaspis |
| <i>Colaspis pini</i> | Pine colaspis |
| <i>Colaspoides foveiventris</i> | Lucerne leaf eating beetle |
| <i>Colasposoma sellatum</i> | Sweet potato leaf beetle |
| <i>Coleophora alcyonipennella</i> | Clover casebearer |
| <i>Coleophora laricella</i> | Larch casebearer |
| <i>Coleophora laticornella</i> | Pecan cigar casebearer |
| <i>Coleophora malivorella</i> | Pistol casebearer |
| <i>Coleophora pruniella</i> | Cherry casebearer |
| <i>Coleophora serratella</i> | Birch casebearer |
| <i>Coleophora serratella</i> | Birch casebearer \ cigar casebearer |
| <i>Coleophora serratella</i> | Cigar casebearer \ birch casebearer |
| <i>Coleophora ulmifoliella</i> | Elm casebearer |
| <i>Coleotechnites milleri</i> | Lodgepole needleminer |
| <i>Coleotichus blackburniae</i> | Koa bug |
| <i>Colgar peracutum</i> | Citrus planthopper |
| <i>Colgaroides acuminata</i> | Mango planthopper |
| <i>Colias caesonia</i> | Southern dog face |
| <i>Colias eurydice</i> | California dog face |
| <i>Colias eurytheme</i> | Alfalfa caterpillar |
| <i>Colias nastes</i> | Arctic sulphur |
| <i>Colias philodice</i> | Clouded sulfur |
| <i>Colladonus clitellarius</i> | Saddled leafhopper |
| <i>Colladonus montanus</i> | Mountain leafhopper |
| <i>Colomerus gardeniella</i> | Gardenia bud mite |
| <i>Colomerus vitis</i> | Grape leaf blister mite |
| <i>Colomerus vitis</i> | Grape erineum mite |
| <i>Colopha ulmicola</i> | Elm cockscomb gall aphid |
| <i>Coloradia pandora</i> | Pandora moth |
| <i>Coloradoa rufomaculata</i> | Pale chrysanthemum aphid |
| <i>Colpocephalum turbinatum</i> | Pigeon louse |
| <i>Columbicola columbae</i> | Slender pigeon louse |

| | |
|------------------------------------|-------------------------------|
| <i>Colymbomorpha vittata</i> | Spring beetle |
| <i>Comperiella lemniscata</i> | Oriental scale parasite |
| <i>Compsomeris tasmaniensis</i> | Yellow flower wasp |
| <i>Conchaspis angraeci</i> | Angraecum scale |
| <i>Congethes punctiferalis</i> | Yellow peach moth |
| <i>Conicera tibialis</i> | Coffin fly |
| <i>Conifericoccus agathidis</i> | Kauri coccids |
| <i>Conoderus amplicollis</i> | Gulf wireworm |
| <i>Conoderus falli</i> | Southern potato wireworm |
| <i>Conoderus vespertinus</i> | Tobacco wireworm |
| <i>Conoomyrma insana</i> | Pyramid ant |
| <i>Conophthorus banksianae</i> | Jack pine tip beetle |
| <i>Conophthorus coniperda</i> | White pine cone beetle |
| <i>Conophthorus contortae</i> | Lodgepole cone beetle |
| <i>Conophthorus edulis</i> | Pinon cone beetle |
| <i>Conophthorus lambertianae</i> | Sugar pine cone beetle |
| <i>Conophthorus ponderosae</i> | Ponderosa pine cone beetle |
| <i>Conophthorus radiatae</i> | Montarey pine cone beetle |
| <i>Conophthorus resinosa</i> | Red pine cone beetle |
| <i>Conopomorpha cramerella</i> | Cocoa pod borer |
| <i>Conotrachelus crataegi</i> | Quince curculio |
| <i>Conotrachelus juglandis</i> | Butternut curculio |
| <i>Conotrachelus nenuphar</i> | Plum curculio |
| <i>Conotrachelus retentus</i> | Black walnut curculio |
| <i>Contarinia bromicola</i> | Bromegrass seed midge |
| <i>Contarinia catalpae</i> | Catalpa midge |
| <i>Contarinia johnsoni</i> | Grape blossom midge |
| <i>Contarinia juniperina</i> | Juniper midge |
| <i>Contarinia pisi</i> | Pea flower fly |
| <i>Contarinia pyrivora</i> | Pear midge |
| <i>Contarinia schulzi</i> | Sunflower midge |
| <i>Contarinia sorghicola</i> | Sorghum midge |
| <i>Contarinia texana</i> | Guar midge |
| <i>Contarinia vaccinii</i> | Blueberry tip midge |
| <i>Cooloola propator</i> | Cooloola monster |
| <i>Copris fllaciosus</i> | Kenyan dung beetle |
| <i>Copris incertus</i> | Black dung beetle |
| <i>Coptodisca splendoriferella</i> | Resplendent shield bearer |
| <i>Coptosoma xanthogramma</i> | Black stink bug |
| <i>Coptotermes acinaciformis</i> | Subterranean termite |
| <i>Coptotermes formosanus</i> | Formosan subterranean termite |
| <i>Coquillettidia xanthogaster</i> | Golden mosquito |

| | |
|------------------------------------|-----------------------------|
| <i>Corcyra cephalonica</i> | Rice moth |
| <i>Cordylobia anthropophaga</i> | Tumbu fly |
| <i>Corimelaena pulicaria</i> | Negro bug |
| <i>Corimelaena pulicaria</i> | Black bug |
| <i>Cornuaspis beckii</i> | Purple scale |
| <i>Corrhenes stigmatica</i> | Lucerne crown borer |
| <i>Corthylus columbianus</i> | Columbian timber beetle |
| <i>Corticaria</i> spp. | Minute mould beetle |
| <i>Cortinicara hirtalis</i> | Minute scavenger beetle |
| <i>Corydalis cornutus</i> | Dobsonfly \ hellgrammite |
| <i>Corydalis cornutus</i> | Hellgrammite \ dobsonfly |
| <i>Corythucha arcuata</i> | Oak lace bug |
| <i>Corythucha celtidis</i> | Hackberry lace bug |
| <i>Corythucha ciliata</i> | Sycamore lace bug |
| <i>Corythucha cydoniae</i> | Hawthorn lace bug |
| <i>Corythucha gossypii</i> | Cotton lace bug |
| <i>Corythucha marmorata</i> | Chrysanthemum lace bug |
| <i>Corythucha morrilli</i> | Morrill lace bug |
| <i>Corythucha ulmi</i> | Elm lace bug |
| <i>Coscinoptycha improbana</i> | Guava moth |
| <i>Cosmopolites sordidus</i> | Banana root borer |
| <i>Cosmopolites sorididus</i> | Banana weevil |
| <i>Cossula mangnifica</i> | Pecan carpenterworm |
| <i>Cossus cossus</i> | Goat moth |
| <i>Cotinis nitida</i> | Green june beetle |
| <i>Crambus caliginosellus</i> | Corn root webworm |
| <i>Craponius inaequalis</i> | Grape curculio |
| <i>Creiis corniculata</i> | Eastern horn lerp |
| <i>Creiis periculosa</i> | Western horn lerp |
| <i>Cremastobombycia lantanella</i> | Lantana leafminer |
| <i>Crematogaster jehavae</i> | Red honeydew ants |
| <i>Creontiades dilutus</i> | Green mirid |
| <i>Creontiades pacificus</i> | Brown mirid |
| <i>Creontiades pallidus</i> | Cotton square shelder |
| <i>Creophilus erythrocephalus</i> | Devil's coach horse |
| <i>Creophilus maxillosus</i> | Hairy rove beetle |
| <i>Cressonia juqlandis</i> | Walnut sphinx |
| <i>Criculifer tenellus</i> | Beet leafhopper |
| <i>Crioceris asparagi</i> | Asparagus beetle |
| <i>Crioceris duodecimpunctata</i> | Spotted asparagus beetle |
| <i>Crocidolomia binotalis</i> | Cabbage cluster caterpillar |
| <i>Crociosema plebejana</i> | Cotton tipworm |

| | |
|-----------------------------------|--------------------------------|
| <i>Croesia curvalana</i> | Blue berry leaf-tier |
| <i>Croesia semipurpurana</i> | Oak leaf-tier |
| <i>Croesus latitarsus</i> | Dusky birch sawfly |
| <i>Crossotarsus omnivorous</i> | Omnivorous pinhole borer |
| <i>Crutorhynchus pleurostigma</i> | Turnip gall weevil |
| <i>Crymodes devastator</i> | Glassy cutworm |
| <i>Cryphalus fulvus</i> | Minute pine bark beetle |
| <i>Cryptes baccatus</i> | Wattle tick scale |
| <i>Cryptoblabes adoceta</i> | Sorghum head caterpillar |
| <i>Cryptoblabes gnidiella</i> | Christmas berry webworm |
| <i>Cryptoblabes hemigypsa</i> | Macadamia flower caterpillar |
| <i>Cryptococcus lagisuga</i> | Beech scale |
| <i>Cryptohlebia ombrodelta</i> | Macadamia nut borer |
| <i>Cryptolaemus montrouzieri</i> | Mealy bug destroyer |
| <i>Cryptolestes ferrugineus</i> | Rusty grain beetle |
| <i>Cryptolestes pusillus</i> | Flat grain beetle |
| <i>Cryptomyzus ribis</i> | Currant aphid |
| <i>Cryptophagus acutangulus</i> | Acute angled fungus beetle |
| <i>Cryptophagus varus</i> | Sigmoid fungus beetle |
| <i>Cryptophasa albacosta</i> | Small fruit tree borer |
| <i>Cryptophlebia illepada</i> | Koa seedworm |
| <i>Cryptophlebia leucotreta</i> | False codling moth |
| <i>Cryptophlebia ombrodelta</i> | Litchi fruit moth |
| <i>Cryptoplus tibialis</i> | Tuart bud weevil |
| <i>Cryptoptila immersana</i> | Ivy leafroller |
| <i>Cryptorhynchus lapathi</i> | Poplar and willow borer |
| <i>Cryptorhynchus mangiterae</i> | Mango weevil |
| <i>Cryptotermes brevis</i> | West indian drywood termite |
| <i>Cryptotermes brevis</i> | Western indian drywood termite |
| <i>Cryptotermes primus</i> | Native drywood termite |
| <i>Cryptopeltis modestus</i> | Tomato bug |
| <i>Cryptopeltis notatus</i> | Suckfly |
| <i>Ctenarytaina eucalypti</i> | Blue gum psyllid |
| <i>Ctenicera aeripennis</i> | Prairie grain wireworm |
| <i>Ctenicera aeripennis</i> | Puget sound wireworm |
| <i>Ctenicera glauca</i> | Dryland wireworm |
| <i>Ctenicera pruinina</i> | Great basin wireworm |
| <i>Ctenocephalides canis</i> | Dog flea |
| <i>Ctenocephalides felis</i> | Cat flea |
| <i>Ctenolepisma lineata</i> | Silverfish |
| <i>Ctenolepisma lineata</i> | Fourlined silverfish |
| <i>Ctenolepisma longicaudata</i> | Silverfish |

| | |
|------------------------------------|------------------------------|
| <i>Cuclotogaster heterographus</i> | Poultry head louse |
| <i>Cuclotogaster heterographus</i> | Chicken head louse |
| <i>Culama caliginosa</i> | Australian goat moth |
| <i>Culex annulirostris</i> | Common banded mosquito |
| <i>Culex pipiens</i> | Northern house mosquito |
| <i>Culex quinquefasciatus</i> | Brown house mosquito |
| <i>Culex quinquefasciatus</i> | Southern house mosquito |
| <i>Culex quinquefasciatus</i> | House mosquito |
| <i>Culex sitiens</i> | Salt marsh culex |
| <i>Curculio caryae</i> | Pecan weevil |
| <i>Curculio caryatrypes</i> | Large chestnut weevil |
| <i>Curculio dentipes</i> | Chestnut weevil |
| <i>Curculio neocorylus</i> | Hazelnut weevil |
| <i>Curculio nucum</i> | Hazelnut weevil |
| <i>Curculio obtusus</i> | Hazelnut weevil |
| <i>Curculio occidentis</i> | Filbert weevil |
| <i>Curculio sayi</i> | Small chestnut weevil |
| <i>Cuspicona simplex</i> | Potato aphid |
| <i>Cuterebra princeps</i> | Rabbit bot fly |
| <i>Cyclocephala borealis</i> | Northern masked chafer |
| <i>Cyclocephala immaculata</i> | Southern masked chafer |
| <i>Cyclochila australasiae</i> | Yellow monday |
| <i>Cyclochila australasiae</i> | Greengrocer |
| <i>Cyclochila virens</i> | Northern greengrocer |
| <i>Cydia anaraniada</i> | Slash pine seedworm |
| <i>Cydia funebrana</i> | Plum fruit maggot |
| <i>Cydia molesta</i> | Oriental fruit moth |
| <i>Cydia nigricana</i> | Pea moth |
| <i>Cydia pomonella</i> | Codling moth |
| <i>Cydia ptychora</i> | Black cowpea moth |
| <i>Cydia strobiteella</i> | Spruce seed moth |
| <i>Cydia toreuta</i> | Eastern pine looper |
| <i>Cylas brunneus</i> | Confused potato tuber weevil |
| <i>Cylas formicarius</i> | Sweetpotato weevil |
| <i>Cyliadrocopturus furnissi</i> | Douglas fir twig weevil |
| <i>Cylindrocopturus adspersus</i> | Sunflower stem weevil |
| <i>Cynaesus angustus</i> | Larger black flour beetle |
| <i>Cyria imperialis</i> | Banksia jewel beetle |
| <i>Cyrtepidomus castaneus</i> | Asiatic oak weevil |
| <i>Cyrtobagous salviniae</i> | Salvinia weevil |
| <i>Cystosoma schmeltzi</i> | Lesser bladder cicada |
| <i>Cytodites nudus</i> | Poultry airsac mite |

| | |
|--------------------------|----------------|
| <i>Cytosoma schmetzi</i> | Bladder cicada |
|--------------------------|----------------|

-D-

| | |
|----------------------------------|------------------------------|
| <i>Dactylopius austrinus</i> | Tiger pear cochineal |
| <i>Dactylopius ceylonicus</i> | Monocantha cochineal |
| <i>Dactylopius coccus</i> | Cochineal insect |
| <i>Dactylopius confusus</i> | Prickly pear cochineal |
| <i>Dactylopius tomentosus</i> | Devil's rope pear cochineal |
| <i>Dactynotus rudoeckiae</i> | Golden glow aphid |
| <i>Dacus aquilonis</i> | Northern territory fruit fly |
| <i>Dacus cacuminatus</i> | Solanum fruit fly |
| <i>Dacus ciliatus</i> | Lesser pumpkin fly |
| <i>Dacus cucurbitae</i> | Melon fly |
| <i>Dacus dorsalis</i> | Oriental fruit fly |
| <i>Dacus frauenfeldi</i> | Mango fly |
| <i>Dacus halfordiae</i> | Halfordia fruit fly |
| <i>Dacus jarvisi</i> | Jarvis fruit fly |
| <i>Dacus latifrons</i> | Malaysian fruit fly |
| <i>Dacus musae</i> | Banana fruit fly |
| <i>Dacus neohumeralis</i> | Lesser queensland fruit fly |
| <i>Dacus newmani</i> | Newman fly |
| <i>Dacus oleae</i> | Olive fruit fly |
| <i>Dacus opilae</i> | False oriental fruit fly |
| <i>Daktulosphaira vitifoliae</i> | Grape phylloxera |
| <i>Dalbulus elimatus</i> | Mexican corn leafhopper |
| <i>Dalbulus maidis</i> | Corn leafhopper |
| <i>Damalinia limbata</i> | Angora goat louse |
| <i>Danaus plexippus</i> | Monarch butterfly |
| <i>Danima banksiae</i> | Banksia moth |
| <i>Danis danis</i> | Large green banded blue |
| <i>Danus affinis</i> | Tiger butterfly |
| <i>Danus chrysippus</i> | Lesser wanderer butterfly |
| <i>Danus plexippus</i> | Milkweed butterfly |
| <i>Danus plexipus</i> | Wanderer butterfly |
| <i>Daphnis nerii</i> | Oleander hawk moth |
| <i>Darapsa myron</i> | Virginia creeper sphinx |
| <i>Dasineura leguminicola</i> | Clover seed midge |
| <i>Dasineura rhodophaga</i> | Rose midge |
| <i>Dasineura trifolii</i> | Clover leaf midge |
| <i>Dasychira pinicola</i> | Pine tussock moth |

| | |
|-------------------------------|------------------------------|
| <i>Dasygaster padockina</i> | Tasmanian cutworm |
| <i>Dasymutilla gloriosa</i> | Thistle down mutillid |
| <i>Dasyneura oleae</i> | Olive leaf midge |
| <i>Dasyphora cyanella</i> | Green cluster fly |
| <i>Dasypodia cymatodes</i> | Northern brown house moth |
| <i>Dasypodia selenophora</i> | Granny moth |
| <i>Dasypodia selenophora</i> | Old lady moth |
| <i>Datana integerrima</i> | Walnut caterpillar |
| <i>Datana major</i> | Azalea caterpillar |
| <i>Datana ministra</i> | Yellow necked caterpillar |
| <i>Deinocerites cancer</i> | Crab hole mosquito |
| <i>Delia alliaria</i> | Onion bulb small fly |
| <i>Delia antiqua</i> | Onion maggot |
| <i>Delia brunnescens</i> | Carnation maggot |
| <i>Delia echinata</i> | Carnation tip maggot |
| <i>Delia floralis</i> | Turnip maggot |
| <i>Delia florilega</i> | Bean seed maggot |
| <i>Delia platura</i> | Seed corn maggot |
| <i>Delia radicum</i> | Cabbage maggot |
| <i>Delia urbana</i> | Couch tip maggot |
| <i>Delias aganippe</i> | Wood white butterflies |
| <i>Delias argenthona</i> | Northern jezebel |
| <i>Delias aruna</i> | Orange jezebel |
| <i>Delias ennia</i> | Nigidius jezebel |
| <i>Delias harpalyce</i> | Imperial white butterfly |
| <i>Delias mysis</i> | Union jack butterfly |
| <i>Delias negrina</i> | Common jezebel |
| <i>Delias nysa</i> | Nysa jezebel |
| <i>Deloyala guttata</i> | Mottled tortoise beetle |
| <i>Delta campaniformis</i> | Yellow and black potter wasp |
| <i>Delta latreillei</i> | Orange tailed potter wasp |
| <i>Delta pyriformis</i> | Black potter wasp |
| <i>Deltocephalus dorsalis</i> | Rice leafhopper |
| <i>Demodex bovis</i> | Cattle follicle mite |
| <i>Demodex brevis</i> | Lesser follicle mite |
| <i>Demodex brevis</i> | Sebaceous gland mite |
| <i>Demodex canis</i> | Dog follicle mite |
| <i>Demodex canis</i> | Dog mange mite |
| <i>Demodex caprae</i> | Goat follicle mite |
| <i>Demodex cati</i> | Cat follicle mite |
| <i>Demodex equi</i> | Horse follicle mite |
| <i>Demodex folliculorum</i> | Follicle mite |

| | |
|---------------------------------------|--------------------------------|
| <i>Demodex folliculorum</i> | Hair follicle mite |
| <i>Demodex ovis</i> | Sheep follicle mite |
| <i>Demodex phylloides</i> | Pig follicle mite |
| <i>Demodex phylloides</i> | Pig mange mite |
| <i>Demodex phylloides</i> | Hog follicle mite |
| <i>Dendroctonus adjunctus</i> | Roundheaded pine beetle |
| <i>Dendroctonus approximatus</i> | Mexican pine beetle |
| <i>Dendroctonus brevicomis</i> | Western pine beetle |
| <i>Dendroctonus frontalis</i> | Southern pine beetle |
| <i>Dendroctonus jeffreyi</i> | Jeffrey pine beetle |
| <i>Dendroctonus micans</i> | Greater european spruce beetle |
| <i>Dendroctonus micans</i> | European spruce beetle |
| <i>Dendroctonus murrayanae</i> | Lodgepole pine beetle |
| <i>Dendroctonus ponderosae</i> | Mountain pine beetle |
| <i>Dendroctonus pseudotsugae</i> | Douglas fir beetle |
| <i>Dendroctonus punctatus</i> | Allegheny spruce beetle |
| <i>Dendroctonus rufipennis</i> | Spruce beetle |
| <i>Dendroctonus simplex</i> | Eastern larch beetle |
| <i>Dendroctonus terebrans</i> | Black turpentine beetle |
| <i>Dendroctonus valens</i> | Red turpentine beetle |
| <i>Dendroleon obsoletus</i> | Spotted winged antlion |
| <i>Dendrolimus pini</i> | Pine moth |
| <i>Dendrolimus spectabilis</i> | Pin caterpillar moth |
| <i>Dendrothrips ornatus</i> | Privet thrips |
| <i>Depressaria hervosa</i> | Caraway webworm |
| <i>Deraeocoris signatus</i> | Brown smudge bug |
| <i>Dermacentor albipictus</i> | Winter tick |
| <i>Dermacentor andersoni</i> | Rocky mountain wood tick |
| <i>Dermacentor occidentalis</i> | Pacific coast tick |
| <i>Dermacentor variabilis</i> | American dog tick |
| <i>Dermanyssus gallinae</i> | Poultry fluff louse |
| <i>Dermanyssus gallinae</i> | Chicken mite |
| <i>Dermatobia hominis</i> | Torsalo |
| <i>Dermatobia hominis</i> | Tropical warble fly |
| <i>Dermatophagoides farinae</i> | American house dust mite |
| <i>Dermatophagoides pteronyssinus</i> | European house dust mite |
| <i>Dermestes ater</i> | Black larder beetle |
| <i>Dermestes frischii</i> | Dermestid beetle |
| <i>Dermestes lardarius</i> | Larder beetle |
| <i>Dermestes maculatus</i> | Hide beetle |
| <i>Dermestes maculatus</i> | Common hide beetle |
| <i>Dermestes vulpinus</i> | Cheese and leather beetle |

| | |
|------------------------------------|---------------------------------|
| <i>Dermolepida albohirtum</i> | Grey back cane beetle |
| <i>Dermolepida albohirtum</i> | Grey back canegrub |
| <i>Derocrepis erythropus</i> | Redlegged flea beetle |
| <i>Derpanacra binocula</i> | Hook tipped brown lacewing |
| <i>Derpressaria pastinacella</i> | Parsnip webworm |
| <i>Desiantha caudata</i> | Spinetailed weevil |
| <i>Desiantha diversipes</i> | Maculate curculio |
| <i>Desiantha diversipes</i> | Spotted vegetable weevil |
| <i>Desmia funeralis</i> | Grape leaffolder |
| <i>Deudorix epijarbas</i> | Cornelian |
| <i>Diabrotica balteata</i> | Banded cucumber beetle |
| <i>Diabrotica longicornis</i> | Northern corn rootworm |
| <i>Diabrotica undecimpunctata</i> | Southern corn rootworm |
| <i>Diabrotica undecimpunctata</i> | Western spotted cucumber beetle |
| <i>Diabrotica undecimpunctata</i> | Spotted cucumber beetle |
| <i>Diabrotica virgifera</i> | Mexican corn rootworm |
| <i>Diabrotica virgifera</i> | Western corn rootworm |
| <i>Diachus auratus</i> | Bronze leaf beetle |
| <i>Diadoxus erythrurus</i> | Small cypress jewel beetle |
| <i>Diadoxus scalaris</i> | Cypress jewel beetle |
| <i>Dialecticopteryx australica</i> | Fig leafhopper |
| <i>Dialeurodes chittendeni</i> | Rhododendron whitefly |
| <i>Dialeurodes citri</i> | Citrus whitefly |
| <i>Dialeurodes citrifolii</i> | Cloudy winged whitefly |
| <i>Dialeurodes kirkaldyi</i> | Kirkaldy whitefly |
| <i>Diamanus montanus</i> | California ground squirrel flea |
| <i>Diamanus montanus</i> | Common ground squirrel flea |
| <i>Diaphania hyalinata</i> | Melonworm |
| <i>Diaphania indica</i> | Pumpkin caterpillar |
| <i>Diaphania nitidalis</i> | Pickleworm |
| <i>Diapheromera femorata</i> | Walkingstick |
| <i>Diaphnocoris chlorionis</i> | Honeylocust plant bug |
| <i>Diaphonia dorsalis</i> | Cowboy beetle |
| <i>Diapus pusillimus</i> | Walnut pinhole borer |
| <i>Diaspidiotus ancylus</i> | Putnam scale |
| <i>Diaspidiotus uvae</i> | Grape scale |
| <i>Diaspis boisduvalii</i> | Orchid scale |
| <i>Diaspis boisduvalli</i> | Boisduval scale |
| <i>Diaspis bromeliae</i> | Pineapple scale |
| <i>Diaspis echinocacti</i> | Cactus scale |
| <i>Diaspis echinocacti</i> | Prickly pear scale |
| <i>Diaspis Syriaca</i> | Pistachio scale |

| | |
|-----------------------------------|------------------------------|
| <i>Diatraea lineolata</i> | Neotropical corn stalk borer |
| <i>Diatraea crambidoides</i> | Southern corn stalk borer |
| <i>Diatraea grandiosella</i> | Southwestern corn borer |
| <i>Diatraea saccharalis</i> | Sugarcane borer |
| <i>Diceroprocta apache</i> | Apache leafhopper |
| <i>Dichelonyx backi</i> | Green rose chafer |
| <i>Dichomeris ianthes</i> | Alfalfa leaf-tier |
| <i>Dichomeris ligulella</i> | Palmerworm |
| <i>Dichomeris marginella</i> | Juniper webworm |
| <i>Dichromothrips corbeti</i> | Vanda thrips |
| <i>Dicranolaius bellutus</i> | Red and blue beetle |
| <i>Dictyotus caenosus</i> | Brown shield bug |
| <i>Dikrella californica</i> | Black berry leafhopper |
| <i>Dinoderus minutus</i> | Bamboo powderpost beetle |
| <i>Dinoderus spp</i> | Small bamboo Borer |
| <i>Diocalandra frumenti</i> | Palm seed borer |
| <i>Diocalandra taitensis</i> | Tahitian coconut weevil |
| <i>Diomus notescens</i> | Minute two spotted ladybug |
| <i>Dioryctria amatella</i> | Southern pine coneworm |
| <i>Dioryctria claryctria</i> | Blister coneworm |
| <i>Dioryctria disclusa</i> | Webbing coneworm |
| <i>Dioryctria ebeli</i> | South coastal coneworm |
| <i>Dioryctria pygmaeella</i> | Bald cypress coneworm |
| <i>Dioryctria reniculelloides</i> | Spruce coneworm |
| <i>Dioryctria resinosella</i> | Red pine shoot moth |
| <i>Dioryctria yatesi</i> | Mountain pine coneworm |
| <i>Dioryctria zimmermani</i> | Zimmerman pine moth |
| <i>Diotimana undulata</i> | Hoop pine longicorn |
| <i>Dipelicus optatus</i> | Sugarcane sandgrub |
| <i>Diphucephala colaspoides</i> | Green scarab beetle |
| <i>Diphucephala edwardsii</i> | Green spring beetle |
| <i>Diplolepis radicum</i> | Rose root gall wasp |
| <i>Diplolepis rosae</i> | Mossyrose gall wasp |
| <i>Diploptera punctata</i> | Pacific beetle cockroach |
| <i>Diprion similis</i> | Introduced pine sawfly |
| <i>Dirioxa pornia</i> | Island fruit fly |
| <i>Dirphya nigricornis</i> | Yellow headed borer |
| <i>Disonycha triangularis</i> | Three spotted flea beetle |
| <i>Disonycha xanthomelas</i> | Spinach flea beetle |
| <i>Dispar compacta</i> | Dispar skipper |
| <i>Dissosteira carolina</i> | Carolina grasshopper |
| <i>Dissosteira longipennis</i> | High plains grasshopper |

| | |
|--|------------------------------|
| <i>Diuraphis noxia</i> | Russian wheat aphid |
| <i>Diuraphis tritici</i> | Western wheat aphids |
| <i>Doclostaurus maroccanus</i> | Moroccan locust |
| <i>Doleromyrma darwiniana</i> | Brown house ant |
| <i>Dolichotetranychus australianus</i> | Couchgrass mite |
| <i>Dolichotetranychus floridanus</i> | Pineapple false spider mite |
| <i>Dolichotetranychus floridanus</i> | Pineapple flat mite |
| <i>Dolichovespula arenaria</i> | Aerial yellowjacket |
| <i>Dolichovespula maculata</i> | Baldfaced hornet |
| <i>Dolichovespula maculate</i> | White faced hornet |
| <i>Dolichovespula spp</i> | Yellowjacket |
| <i>Dolichurus atantoni</i> | Black cockroach wasp |
| <i>Doratifera casta</i> | Black slug cup moth |
| <i>Doratifera oxleyi</i> | Painted cup moth |
| <i>Doratifera quadriguttata</i> | Four spotted cup moth |
| <i>Doratifera vulnerans</i> | Mottled cup moth |
| <i>Doratifera spp</i> | Chinese junk caterpillars |
| <i>Draeculacephala minerva</i> | Grass sharp shooter |
| <i>Draeculacephala mollipes</i> | Watercress sharp shooter |
| <i>Drepanaphis acerifoliae</i> | Painted maple aphid |
| <i>Drepanotermes spp</i> | Harvester termites |
| <i>Drepanothrips reuteri</i> | Grape thrips |
| <i>Drosophila melanogaster</i> | Vinegar fly |
| <i>Drosophila melanogaster</i> | Small fruit fly |
| <i>Dryocampa rubicunda</i> | Green striped mapleworm |
| <i>Dryocoetes betulae</i> | Birch bark beetle |
| <i>Dryocoetes confusus</i> | Western balsam bark beetle |
| <i>Dyaphis apiifolia</i> | Rusty banded aphid |
| <i>Dyaphis plantaginea</i> | Rosy apple aphid |
| <i>Dyaphis tulipae</i> | Tulip bulb aphid |
| <i>Dynaspidiotus britannicus</i> | Holly scale |
| <i>Dynastes granti</i> | Southwestern hercules beetle |
| <i>Dynastes tityus</i> | Eastern hercules beetle |
| <i>Dysaphis apiifolia</i> | Parsley aphid |
| <i>Dysaphis foeniculus</i> | Fennel aphid |
| <i>Dysaphis lappae</i> | Thistle root aphid |
| <i>Dysaphis plantaginea</i> | Rosy apple aphid |
| <i>Dysaphis pyri</i> | Pear aphid |
| <i>Dysdercus koenigii</i> | Red cotton bug |
| <i>Dysdercus sidae</i> | Pale cotton stainer |
| <i>Dysdercus suturellus</i> | Cotton stainer |
| <i>Dysmicoccus boninsis</i> | Grey sugarcane mealy bug |

| | |
|--------------------------------|--------------------------|
| <i>Dysmicoccus brevipes</i> | Pineapple mealy bug |
| <i>Dysmicoccus neobrevipes</i> | Grey pineapple mealy bug |
| <i>Dyspeassa ulula</i> | Onion and garlic borer |

-E-

| | |
|----------------------------------|---------------------------------|
| <i>Eacles imperialis</i> | Imperial moth |
| <i>Earias biplaga</i> | Spiny bollworm |
| <i>Earias fabia</i> | Spotted bollworm |
| <i>Earias insulana</i> | Egyptain bollworm |
| <i>Earias insulana</i> | Spotted bollworm |
| <i>Earias insulana</i> | Spiny bollworm |
| <i>Earias vitella</i> | Northern rough bollworm |
| <i>Ecdytolopha insiticiana</i> | Locust twig borer |
| <i>Echidnophaga gallinacea</i> | Sticktight flea |
| <i>Echidnophaga gallinacea</i> | Poultry stickfast flea |
| <i>Echnolgia grandis</i> | Honey brown beetle |
| <i>Ecrizothis inaequalis</i> | Gooseberry weevil |
| <i>Ectobius pallidus</i> | Spotted mediterranean cockroach |
| <i>Ectropis excusaria</i> | Twig looper |
| <i>Edwarsiana prunicola</i> | Prune leafhopper |
| <i>Edwarsiana rosae</i> | Rosae leafhopper |
| <i>Eidoleon wilsoni</i> | Hawaiian antlion |
| <i>Elaphidionoides villosus</i> | Twig pruner |
| <i>Elasmolomus sordidus</i> | Peanut trash bug |
| <i>Elasmopalpus lignosellus</i> | Lesser corn stalk borer |
| <i>Elastobium abietinum</i> | Spruce aphid |
| <i>Eleodes opacus</i> | Plains false wireworm |
| <i>Eleppon anactus</i> | Small citrus butterfly |
| <i>Eleppone anctus</i> | Dingy swallowtail |
| <i>Elodian angulipennis</i> | Common pearl white |
| <i>Elodina padusa</i> | Narrow winged pearl white |
| <i>Elodina perdita</i> | Northern pearl white |
| <i>Elymnias agondas</i> | Palmfly |
| <i>Elytroteinus subtruncatus</i> | Fijian ginger weevil |
| <i>Empicoris rubromaculatus</i> | Thread bug |
| <i>Empoasca abrupta</i> | Western potato leafhopper |
| <i>Empoasca fabae</i> | Potato leafhopper |
| <i>Empoasca fabae</i> | Bean leafhopper |
| <i>Empoasca lybica</i> | Cotton leafhopper |
| <i>Empoasca lybica</i> | Cotton jassid |

| | |
|---------------------------------------|------------------------------|
| <i>Empoasca maligna</i> | Apple leafhopper |
| <i>Empoasca smithi</i> | Citrus leafhopper |
| <i>Empoasca solana</i> | Southern garden leafhopper |
| <i>Empoasca stevensi</i> | Stevens leafhopper |
| <i>Empoasca vitis</i> | Green frogfly |
| <i>Empyreuma affinis</i> | Spotted oleander caterpillar |
| <i>Enallagma erbiium</i> | Common bluet |
| <i>Enaphalodes rufulus</i> | Red oak borer |
| <i>Enchenopa binotata</i> | Two marked treehopper |
| <i>Endelomyia aethiops</i> | Roseslug |
| <i>Endopiza viteana</i> | Grape berry moth |
| <i>Endothenia albolineana</i> | Spruce needleminer |
| <i>Endothenia hebesana</i> | Verbena bud moth |
| <i>Endria inimica</i> | Painted leafhopper |
| <i>Endrosis sarcitrella</i> | White shouldered house moth |
| <i>Engytotus nicotianae</i> | Tomato mirid |
| <i>Ennomos subsignarius</i> | Elm spanworm |
| <i>Enoclerus lecontei</i> | Black bellied clerid |
| <i>Ensina sonchi</i> | Sonchus fly |
| <i>Entomoscelis americana</i> | Red turnip beetle |
| <i>Eobia bicolor</i> | Red backed oedemerid |
| <i>Eoreuma loftini</i> | Mexican rice borer |
| <i>Eotetranychus clitus</i> | Azalea white mite |
| <i>Eotetranychus carpini</i> | Yellow spider mite |
| <i>Eotetranychus hicorian</i> | Pecan leaf scorch mite |
| <i>Eotetranychus sexmaculatus</i> | Six spotted mite |
| <i>Eotetranychus yumensis</i> | Yuma spider mite |
| <i>Epargyreus clarus</i> | Silver spotted skipper |
| <i>Ephippitytha trigirtiduguttata</i> | Mottled katydid |
| <i>Ephysteris promptella</i> | Ratoon shootborer |
| <i>Epiblema otiosana</i> | Bidens borer |
| <i>Epiblema strenuana</i> | Ragweed borer |
| <i>Epicaerus imbricatus</i> | Imbricated snout beetle |
| <i>Epicauta aethiops</i> | Grey blister beetle |
| <i>Epicauta cinerea</i> | Clematis blister beetle |
| <i>Epicauta fabricii</i> | Ash gray blister beetle |
| <i>Epicauta lemniscata</i> | Three striped blister beetle |
| <i>Epicauta maculata</i> | Spotted blister beetle |
| <i>Epicauta pennsylvanica</i> | Black blister beetle |
| <i>Epicauta pestifera</i> | Margined blister beetle |
| <i>Epicauta subglabra</i> | Caragana blister beetle |
| <i>Epicauta vittata</i> | Striped blister beetle |

| | |
|--------------------------------------|------------------------------------|
| <i>Epidiaspis gennadi</i> | Pistachio scale |
| <i>Epidiaspis leperii</i> | Italian pear scale |
| <i>Epilachna borealis</i> | Squash beetle |
| <i>Epilachna chrysomelina</i> | Twelve spotted melon beetle |
| <i>Epilachna guttatopustulata</i> | Large leaf eating ladybird |
| <i>Epilachna varivestis</i> | Mexican bean beetle |
| <i>Epilachna vigintioctopunctata</i> | Twenty six spotted potato ladybird |
| <i>Epinotia aceriella</i> | Maple trumpet skeletonizer |
| <i>Epinotia lantana</i> | Lantana flower caterpillar |
| <i>Epinotia meritana</i> | White fir needleminer |
| <i>Epipitytha trigintiduoguttata</i> | Spotted katydid |
| <i>Episema caenulcocephala</i> | Blue pome fruit cutworm |
| <i>Epitrimerus pyri</i> | Pear rust mite |
| <i>Epitrix cucumeris</i> | Potato flea beetle |
| <i>Epitrix fuscula</i> | Eggplant flea beetle |
| <i>Epitrix hirtipennis</i> | Tobacco flea beetle |
| <i>Epitrix subcrinita</i> | Western potato flea beetle |
| <i>Epitrix tuberis</i> | Tuber flea beetle |
| <i>Epnestia elutella</i> | Tobacco moth |
| <i>Epochra canadensis</i> | Currant fruit fly |
| <i>Erannis tiliaria</i> | Linden looper |
| <i>Eremnus cerealis</i> | Speckled snout beetle |
| <i>Eremnus setulosus</i> | Grey snout beetle |
| <i>Erias insulana</i> | Spiny bollworm |
| <i>Erinnyis ello</i> | Yucca hornworm |
| <i>Eriocampoides limacine</i> | Cherryslug |
| <i>Eriocereophaga humeridens</i> | Harrisia cactus weevil |
| <i>Eriococcus araucariae</i> | Felted pine coccid |
| <i>Eriococcus azaleae</i> | Azalea bark scale |
| <i>Eriococcus carolinae</i> | Beach grass scale |
| <i>Eriococcus coriaceus</i> | Gum tree scale |
| <i>Eriococcus ironsidei</i> | Macadamia felted coccid |
| <i>Eriophyes aloinis</i> | Aloe mite |
| <i>Eriophyes caryae</i> | Pecan leafroll mite |
| <i>Eriophyes cynodoniensis</i> | Bermudagrass mite |
| <i>Eriophyes erineae</i> | Walnut blister mite |
| <i>Eriophyes ficus</i> | Fig mite |
| <i>Eriophyes granati</i> | Pomegranate leaf blister mite |
| <i>Eriophyes litchii</i> | Litchi mite |
| <i>Eriophyes litchii</i> | Litchi erinose mite |
| <i>Eriophyes lycopersici</i> | Tomato erineum mite |
| <i>Eriophyes mangiferae</i> | Mango bud mite |

| | |
|---------------------------------|-----------------------------|
| <i>Eriophyes medicaginis</i> | Lucerne bud mite |
| <i>Eriophyes oleae</i> | Olive bud mite |
| <i>Eriophyes padi</i> | Leaf blister mite |
| <i>Eriophyes peucedani</i> | Carrot bud mite |
| <i>Eriophyes pyri</i> | Pear leaf blister mite |
| <i>Eriophyes sheldoni</i> | Citrus bud mite |
| <i>Eriophyes stephannii</i> | Pistachio leaf blister mite |
| <i>Eriophyes tenuis</i> | Couch mite |
| <i>Eriophyes tulipae</i> | Wheat curl mite |
| <i>Eriophyes vitis</i> | Grape erineum mite |
| <i>Eriosoma americanum</i> | Woolly elm aphid |
| <i>Eriosoma lanigerum</i> | Woolly aphid |
| <i>Eriosoma lanigerum</i> | Woolly apple aphid |
| <i>Eriosoma pyricola</i> | Woolly pear aphid |
| <i>Eriosoma pyricola</i> | Pear root aphid |
| <i>Eristalis tenax</i> | Drone fly |
| <i>Ernobius mollis</i> | Pine bark anobiid |
| <i>Erynephala puncticollis</i> | Beet leaf beetle |
| <i>Erysichton lineata</i> | Hairy line blue butterfly |
| <i>Erysichton palmyra</i> | Marbled blue butterfly |
| <i>Erythraspides vitis</i> | Grape sawfly |
| <i>Erythroneura comes</i> | Eastern grape leafhopper |
| <i>Erythroneura elegantula</i> | Grape leafhopper |
| <i>Erythroneura elegantula</i> | Western grape leafhopper |
| <i>Erythroneura tricincta</i> | Three banded leafhopper |
| <i>Erythroneura variabilis</i> | Variegated grape leafhopper |
| <i>Erythroneura ziczac</i> | Virginia creeper leafhopper |
| <i>Estigmene acrea</i> | Salt marsh caterpillar |
| <i>Ethemaia sellata</i> | Grey banded leaf weevil |
| <i>Ethmia nigroapicella</i> | Kou leafworm |
| <i>Etiella behrii</i> | Lucerne seed web moth |
| <i>Etiella zinckenella</i> | Pod pea borer |
| <i>Etiella zinckenella</i> | Lima bean pod borer |
| <i>Euander lacertosus</i> | Strawberry bug |
| <i>Euaresta aequalis</i> | Noogoora burr seed fly |
| <i>Euborellia annulipes</i> | Ring legged earwig |
| <i>Eucallipterus tiliae</i> | Lime aphid |
| <i>Eucallipterus tiliae</i> | Linden aphid |
| <i>Eucalymnatus tessellatus</i> | Tessellated scale |
| <i>Eucalyptolyma maideni</i> | Spotted gum psyllid |
| <i>Euceraphis betule</i> | European birch aphid |
| <i>Euceraphis punctipennis</i> | Birch aphid |

| | |
|----------------------------------|------------------------------|
| <i>Eucerochoris tumidiceps</i> | Acacia spotting bug |
| <i>Eucosma cocana</i> | Short leaf pine cone borer |
| <i>Eucosma gloriola</i> | Eastern pine shoot borer |
| <i>Eucosma sonomana</i> | Western pine shoot borer |
| <i>Eucosma tocullionana</i> | White pine cone borer |
| <i>Eucosoma notanthes</i> | Carambola fruit borer |
| <i>Euetheola humilis</i> | Sugarcane beetle |
| <i>Euglandina rosea</i> | Rosy predator snail |
| <i>Eulecanium cerasorum</i> | Calico scale |
| <i>Eulecanium persicae</i> | Vine scale |
| <i>Eulecanium pruinatum</i> | Frosted scale |
| <i>Eulythis diversilineata</i> | Grapevine looper |
| <i>Eumargarodes laingi</i> | Pink ground pearl |
| <i>Eumerus amoenus</i> | Large onion bulb fly |
| <i>Eumerus figurans</i> | Ginger maggot |
| <i>Eumerus strigatus</i> | Onion bulb fly |
| <i>Eumerus tuberculatus</i> | Lesser bulb fly |
| <i>Eumorpha achemon</i> | Achemon sphinx |
| <i>Euoniticellus africanus</i> | Greater sandy dung beetle |
| <i>Euoniticellus intermedius</i> | Northern sandy dung beetle |
| <i>Euoniticellus pallipes</i> | Southern sandy dung beetle |
| <i>Euphilotes battoides</i> | El segundo blue |
| <i>Euphilotes enoptes</i> | Smith blue |
| <i>Euphoria inda</i> | Pear fruit chafer |
| <i>Euphoria inda</i> | Bumble flower beetle |
| <i>Euphyllura phillyreae</i> | Olive psylla |
| <i>Eupithecia spermaphaga</i> | Fir cone looper |
| <i>Euploea core</i> | Oleander butterfly |
| <i>Euploea sylvester</i> | Two band crow butterfly |
| <i>Euploeo tulliolus</i> | Eastern brown crow butterfly |
| <i>Eupoecila australasiae</i> | Fiddler beetle |
| <i>Euprepocnemus plorans</i> | Alfalfa grasshopper |
| <i>Euprepocnemus plorans</i> | Clover grasshopper |
| <i>Euproctis chrysorrhoea</i> | Brown tail moth |
| <i>Euproctis edwardsii</i> | Mistletoe brown tail moth |
| <i>Eurema brigitta</i> | No brand grass yellow |
| <i>Eurema दौरا</i> | Fairy yellow |
| <i>Eurema hecabe</i> | Common grass yellow |
| <i>Eurema herla</i> | Macleay's grass yellow |
| <i>Eurema laeta</i> | Line grass yellow |
| <i>Eurema laeta</i> | Spotless grass yellow |
| <i>Eurema mexicana</i> | Mexican sulphur |

| | |
|----------------------------------|--------------------------------|
| <i>Eurema nicippe</i> | Nicippe yellow |
| <i>Eurema smilax</i> | Small grass yellow |
| <i>Euroglyphus maynei</i> | Mayne's house dust mite |
| <i>Eurohamphus fasciculatus</i> | Giant pine weevil |
| <i>Eurosta solidaginis</i> | Ball gall fly |
| <i>Euryaulax carnifex</i> | Sugarcane froghopper |
| <i>Eurydema ornata</i> | Cabbage bug |
| <i>Eurydema rugulosum</i> | Cabbage bug |
| <i>Eurygaster integriceps</i> | Suni bug |
| <i>Eurymela spp</i> | Gum treehoppers |
| <i>Eurynassa australis</i> | Wattle root longicorne |
| <i>Eurytoma amygdali</i> | Almond fruit wasp |
| <i>Eurytoma orchidearum</i> | Orchidfly |
| <i>Euscepes postfasciatus</i> | West indian sweetpotato weevil |
| <i>Euschistus conspersus</i> | Conspere stink bug |
| <i>Euschistus impictiventris</i> | Western brown stink bug |
| <i>Euschistus servus</i> | Brown stink bug |
| <i>Euschistus tristigmus</i> | Dusty stink bug |
| <i>Euschistus variolarius</i> | One spotted stink bug |
| <i>Eusophera bigella</i> | Quince moth |
| <i>Eutane terminalis</i> | Banded lichen moth |
| <i>Eutectona machaeralis</i> | Teak skeletonizer |
| <i>Eutetranychus banksi</i> | Texas citrus mite |
| <i>Eutetranychus clitus</i> | Azalea white mite |
| <i>Eutetranychus orientalis</i> | Oriental red spider mite |
| <i>Euthyrrhapha pacifica</i> | Pacific cockroach |
| <i>Eutinophaea bicristata</i> | Citrus leaf eating weevil |
| <i>Eutreta xanthochaeta</i> | Lantana gall fly |
| <i>Eutrombicula samboni</i> | Tea tree itch mite |
| <i>Eutrombicula sarcina</i> | Black soil itch mite |
| <i>Eutrombidium trigonum</i> | Red grasshopper mite |
| <i>Euvrilletta peltata</i> | Common powderpost beetle |
| <i>Euxoa auxiliaris</i> | Army cutworm |
| <i>Euxoa messoria</i> | Dark sided cutworm |
| <i>Euxoa ochrogaster</i> | Red backed cutworm |
| <i>Euxoa scandens</i> | White cutworm |
| <i>Euxoa tessellate</i> | Striped cutworm |
| <i>Euzophera bigella</i> | Quince fruitworm |
| <i>Euzophera osseatella</i> | Eggplant stem borer |
| <i>Euzophera semifuneralis</i> | American plum borer |
| <i>Everes lacturnus</i> | Tailed cupid |
| <i>Evergestis forficalis</i> | Garden pebble moth |

| | |
|-------------------------------|---------------------------|
| <i>Evergestis pallidata</i> | Purple backed cabbageworm |
| <i>Evergestis rimosallis</i> | Cross striped cabbageworm |
| <i>Evertia buoliana</i> | European pine stem moth |
| <i>Evoxysoma vitis</i> | Grape seed chalcid |
| <i>Exaireta spinigera</i> | Garden soldier fly |
| <i>Exitianus exitiosus</i> | Grey lawn leafhopper |
| <i>Exometoeca nycteris</i> | Western flat |
| <i>Exosama thoracica</i> | Onion leaf beetle |
| <i>Exoteleia nepheos</i> | Pine candle moth |
| <i>Exoteleia pinifoliella</i> | Pine needleminer |
| <i>Extatosoma tiaratum</i> | Spiny leaf insect |

-F-

| | |
|------------------------------|---------------------------------|
| <i>Fabrectilis gonagra</i> | Passionvine bug |
| <i>Fagiphagus imbricator</i> | Beech blight aphid |
| <i>Fannia canicularis</i> | Lesser house fly |
| <i>Fannia canicularis</i> | Little house fly |
| <i>Fannia pusio</i> | Chicken dung fly |
| <i>Fannia scalaris</i> | Latrine fly |
| <i>Faronta diffusa</i> | Wheat head armyworm |
| <i>Fascifrons fascifrons</i> | Six spotted leafhopper |
| <i>Fascista cercerisella</i> | Red bug leaf folder |
| <i>Felicola subrostratus</i> | Cat louse |
| <i>Feltia ducens</i> | Dingy cutworm |
| <i>Feltia subterranea</i> | Granulate cutworm |
| <i>Fenusa dohrnii</i> | European alder leafminer |
| <i>Fenusa pusilla</i> | Birch leafminer |
| <i>Fenusa ulmi</i> | Elm leafminer |
| <i>Ferrisia virgata</i> | Striped mealy bug |
| <i>Ferrisia virgata</i> | Guava mealy bug |
| <i>Feryeria putli</i> | Grass jewel |
| <i>Fidia viticida</i> | Grape rootworm |
| <i>Fiorinia externa</i> | Elongate hemlock scale |
| <i>Fiorinia fioriniae</i> | Fiorinia scale |
| <i>Fiorinia theae</i> | Tea scale |
| <i>Folsomia candida</i> | White springtail |
| <i>Forda follicularius</i> | Pistachio and poplar gall aphid |
| <i>Forda formicaria</i> | Pistachio and poplar gall aphid |
| <i>Forda riccobonii</i> | Pistachio and poplar gall aphid |
| <i>Forficula auricularia</i> | European earwig |

| | |
|------------------------------------|----------------------------|
| <i>Forggatoides typicus</i> | Eastern bent winged cicada |
| <i>Formica exsectoides</i> | Allegheny mound ant |
| <i>Formica fusca</i> | Silky ant |
| <i>Formica montana</i> | Prairie ant |
| <i>Formica obscuripes</i> | Western thatching ant |
| <i>Formica rufa</i> | Red wood ant |
| <i>Formica sanguinea</i> | Sanguinary ant |
| <i>Frankliniella fusca</i> | Tobacco thrips |
| <i>Frankliniella insularis</i> | Banana thrips |
| <i>Frankliniella iridis</i> | Iris thrips |
| <i>Frankliniella minuta</i> | Weed thrips |
| <i>Frankliniella moultoni</i> | Weed thrips |
| <i>Frankliniella occidentalis</i> | Western flower thrips |
| <i>Frankliniella occidentalis</i> | Weed thrips |
| <i>Frankliniella schultzei</i> | Tomato thrips |
| <i>Frankliniella tritici</i> | Flower thrips |
| <i>Frankliniella vaccinii</i> | Blueberry thrips |
| <i>Franklinothrips vespiformis</i> | Vespiform thrips |
| <i>Fraus simulans</i> | Lesser ghost moth |
| <i>Froggatoides pallida</i> | Western bentwinged cicada |
| <i>Froggattia olivinia</i> | Olive lace bug |
| <i>Fundella pellucens</i> | Caribbean pod borer |
| <i>Furcaspis bififormis</i> | Red orchid scale |

-G-

| | |
|--------------------------------------|------------------------|
| <i>Galandromus occidentalis</i> | Western predatory mite |
| <i>Galeruca browni</i> | Pepper grass beetle |
| <i>Galleria mellonella</i> | Greater wax moth |
| <i>Galleria mellonella</i> | Large wax moth |
| <i>Galleria mellonella</i> | Wax moth |
| <i>Gargaphia solani</i> | Eggplant lace bug |
| <i>Gargaphia tiliae</i> | Basswood lace bug |
| <i>Gasterophilus haemorrhoidalis</i> | Nose bot fly |
| <i>Gasterophilus intestinalis</i> | Horse bot fly |
| <i>Gasterophilus nasalis</i> | Throat bot fly |
| <i>Gastrimargus musicus</i> | Yellow winged locust |
| <i>Geitoneura acantha</i> | Eastern ringed xenica |
| <i>Geitoneura klugii</i> | Klug's xenica |
| <i>Geitoneura minyas</i> | Western xenica |
| <i>Gelastocoris oculatus</i> | Toad bug |

| | |
|--------------------------------------|-----------------------------|
| <i>Geloptera porosa</i> | Pitted apple beetle |
| <i>Genaparlatoria pseudaspidotus</i> | Mango grey scale |
| <i>Geococcus citrinus</i> | Citrus ground mealy bug |
| <i>Geocoris bullatus</i> | Large big eyed bug |
| <i>Geocoris pallens</i> | Western big eyed bug |
| <i>Geoica lucifuga</i> | Sugarcane root aphid |
| <i>Geotomus pygmaeus</i> | Oceanic burrower bug |
| <i>Gibbium psylloides</i> | Smooth spider beetle |
| <i>Gibbium psylloides</i> | Spider beetle |
| <i>Giliricola porcelli</i> | Slender guinea pig louse |
| <i>Gilpinia hercyniae</i> | European spruce sawfly |
| <i>Glossonotus crataegi</i> | Quince treehopper |
| <i>Glycobius speciosus</i> | Sugar maple borer |
| <i>Glycyphagus domesticus</i> | House itch mite |
| <i>Glycyphagus domesticus</i> | House mite |
| <i>Glyphodes pyloalis</i> | Lesser mulberry pyralid |
| <i>Gnaphalocrosis medinalis</i> | Rice leafroller |
| <i>Gnathocerus cornutus</i> | Broad horned flour beetle |
| <i>Gnathocerus maxillosus</i> | Slender horned flour beetle |
| <i>Gnophothrips fuscus</i> | Slash pine flower thrips |
| <i>Goes tessellatus</i> | Oak sapling borer |
| <i>Goes tigrinus</i> | White oak borer |
| <i>Gohieria fusca</i> | Brown flour mite |
| <i>Gonicotes gallinae</i> | Fluff louse |
| <i>Gonides dissimilis</i> | Brown chicken louse |
| <i>Gonides gigas</i> | Large chicken louse |
| <i>Gonides numidae</i> | Guinea feather louse |
| <i>Goniocotes gallinae</i> | Poultry fluff louse |
| <i>Gonioctena americana</i> | American aspen beetle |
| <i>Gonipterus scutellatus</i> | Eucalyptus weevil |
| <i>Gonocephalum carpentariae</i> | Northern false wireworm |
| <i>Gonocephalum elderi</i> | Vegetable beetle |
| <i>Gonocephalum macleayi</i> | Southern false wireworm |
| <i>Gonocephalum misellum</i> | Small false wireworm |
| <i>Gonocephalum misellum</i> | False wireworm |
| <i>Gonocephalum spp</i> | Dusty brown beetle |
| <i>Gonocephalum walken</i> | Small false wireworm |
| <i>Gonocephalum walkeri</i> | False wireworm |
| <i>Gonoides gigas</i> | Large hen louse |
| <i>Goshna cannalis</i> | Lesser canna leafroller |
| <i>Gossyparia spuria</i> | European elm scale |
| <i>Gossyparia spuria</i> | Elm scale |

| | |
|----------------------------------|----------------------------------|
| <i>Gracilia minuta</i> | Powder keg longicorn |
| <i>Graminella nigrifrons</i> | Black faced leafhopper |
| <i>Graminella sonor</i> | Lesser lawn leafhopper |
| <i>Graphium agamemnon</i> | Green spotted triangle butterfly |
| <i>Graphium aristeus</i> | Firebar swordtail |
| <i>Graphium eurypylus</i> | Pale green triangles butterfly |
| <i>Graphium macfarlanei</i> | Green triangle butterfly |
| <i>Graphium macleayanum</i> | Macleay's swallowtail |
| <i>Graphognathus leucoloma</i> | White fringed weevil |
| <i>Graphognathus spp</i> | White fringed beetles |
| <i>Grapholita funebrana</i> | Plant fruit moth |
| <i>Grapholita interstinctana</i> | Clover head caterpillar |
| <i>Grapholita molesta</i> | Oriental fruit moth |
| <i>Grapholita packardi</i> | Cherry fruitworm |
| <i>Grapholita prunivora</i> | Lesser appleworm |
| <i>Graptostethus manillensis</i> | Wood rose bug |
| <i>Gretchena bolliana</i> | Pecan bud moth |
| <i>Grylloides sigillatus</i> | Indian house cricket |
| <i>Gryllotalpa africana</i> | Africana mole cricket |
| <i>Gryllotalpa cultriger</i> | Knife mole cricket |
| <i>Gryllotalpa gryllotalpa</i> | European mole cricket |
| <i>Gryllotalpa major</i> | Giant mole cricket |
| <i>Gryllotalpa monanka</i> | Dark night mole cricket |
| <i>Gryllotalpa pluvialis</i> | Common mole cricket |
| <i>Gryllus bimaculatus</i> | Two spotted cricket |
| <i>Gryllus burdigalensis</i> | Dark field cricket |
| <i>Gryllus domesticus</i> | Brown field cricket |
| <i>Gryllus spp</i> | Field crickets |
| <i>Gudanga browni</i> | Orange blackboy |
| <i>Gynaikothrips ficorum</i> | Cuban laurel thrips |
| <i>Gypsonoma haimbachiana</i> | Cottonwood twig borer |
| <i>Gyropus ovalis</i> | Oval guinea pig louse |

-H-

| | |
|---------------------------------------|----------------------|
| <i>Hadrobergmus australiensis</i> | Dampwood borer |
| <i>Hadya chionsema</i> | Twin spotted budworm |
| <i>Haemaphysalis bancrofti</i> | Wallaby tick |
| <i>Haemaphysalis chordeilis</i> | Bird tick |
| <i>Haemaphysalis humerosa</i> | Bandicoot tick |
| <i>Haemaphysalis leporispalustris</i> | Rabbit tick |

| | |
|------------------------------------|---------------------------------|
| <i>Haemaphysalis longicornis</i> | New zealand cattle tick |
| <i>Haemaphysalis longicornis</i> | Bush tick |
| <i>Haematobia irritans</i> | Buffalo fly |
| <i>Haematobia irritans</i> | Horn fly |
| <i>Haematoloecha rubescens</i> | Red assassin bug |
| <i>Haematopinus asini</i> | Horse sucking louse |
| <i>Haematopinus eurysternus</i> | Short nosed cattle louse |
| <i>Haematopinus quadripertusus</i> | Tailed switch louse |
| <i>Haematopinus quadripertusus</i> | Cattle tail louse |
| <i>Haematopinus suis</i> | Hog louse |
| <i>Haematopinus suis</i> | Pig louse |
| <i>Haematosiphon indorus</i> | Poultry bug |
| <i>Haemodipsus ventricosus</i> | Rabbit louse |
| <i>Haemolaelaps casalis</i> | Cosmopolitan nest mite |
| <i>Halictus farinosus</i> | Sweat bee |
| <i>Halobates hawaiiensis</i> | Hawaiian pelagic water strider |
| <i>Halobates sericeus</i> | Pacific pelagic water strider |
| <i>Halotydeus destructor</i> | Red legged earth mite |
| <i>Halticotoma valida</i> | Yucca plant bug |
| <i>Halticus bractatus</i> | Garden fleahopper |
| <i>Halticus chrysolepis</i> | Grass fleahopper |
| <i>Halticus chrysolepis</i> | Kikuyu grass bug |
| <i>Halticus chrysolepis</i> | Grass fleahopper |
| <i>Halysidota harrisii</i> | Sycamore tussock moth |
| <i>Halysidota tessellaris</i> | Palm tussock moth |
| <i>Hapatesus hirtus</i> | Potato wireworm |
| <i>Haplodiplosis marginata</i> | Saddle gall midge |
| <i>Haplorhynchites aeneus</i> | Sunflower head clipping weevil |
| <i>Haplothrips victoriensis</i> | Tubular black thrips |
| <i>Hapropoda laboriosa</i> | Southeastern blueberry bee |
| <i>Harisina americana</i> | Grape leaf skeletonizer |
| <i>Harmonia conformis</i> | Common spotted ladybird |
| <i>Harmonia octomaculata</i> | Maculate ladybird |
| <i>Harmonia octomaculata</i> | Three banded ladybird |
| <i>Harrisina americana</i> | Grape leaf skeletonizer |
| <i>Harrisina brillians</i> | Western grape leaf skeletonizer |
| <i>Hasora chromus</i> | Common banded awl |
| <i>Hasora discolor</i> | Green awl |
| <i>Hasora khoda</i> | Large banded awl |
| <i>Hecatesia fenestrata</i> | Common whistling moth |
| <i>Hecatesia thyridion</i> | Southern whistling moth |
| <i>Hednota crypsichoroa</i> | Pasture webworm |

| | |
|------------------------------------|--|
| <i>Hedya chionosema</i> | Twin spotted budworm |
| <i>Hedya nubiferana</i> | Green budworm |
| <i>Hedylepta accepta</i> | Sugarcane leafroller |
| <i>Hedylepta blackburni</i> | Coconut leafroller |
| <i>Helcoverpa punctigera</i> | Native budworm |
| <i>Helea spp</i> | Pie dish beetles |
| <i>Helicoverpa armigera</i> | Tomato grub |
| <i>Helicoverpa armigera</i> | African bollworm |
| <i>Helicoverpa armigera</i> | American bollworm |
| <i>Helicoverpa armigera</i> | Cotton bollworm |
| <i>Helicoverpa armigera</i> | Gram pod borer |
| <i>Helicoverpa armigera</i> | Corn earworm |
| <i>Helicoverpa punctigera</i> | Native budworm |
| <i>Heliothis assulta</i> | Oriental tobacco budworm |
| <i>Heliothis hawaiiensis</i> | Hawaiian bud moth |
| <i>Heliothis nubigera</i> | Nubi almondworm |
| <i>Heliothis nubigera</i> | Tomato fruitworm |
| <i>Heliothis nubigera</i> | Cotton bollworm |
| <i>Heliothis ononis</i> | Flax bollworm |
| <i>Heliothis peltigera</i> | Sugar beet fruitworm |
| <i>Heliothis rubescens</i> | Indian weed caterpillar |
| <i>Heliothis virescens</i> | Tobacco budworm |
| <i>Heliothis zea</i> | Bollworm\corn earworm\tomato fruitworm |
| <i>Heliothis zea</i> | Corn earworm\bollworm\tomato fruitworm |
| <i>Heliothis zea</i> | Tomato fruitworm\bollworm\corn earworm |
| <i>Heliothrips haemorrhoidalis</i> | Greenhouse thrips |
| <i>Helix aspersa</i> | Brown garden snail |
| <i>Hellula rogatalis</i> | Cabbage webworm |
| <i>Hellula undalis</i> | Cabbage borer |
| <i>Helopeltis schoutedeni</i> | Cacao capsid |
| <i>Helopeltis theobromae</i> | Mango cacao bug |
| <i>Hemiberlesia lataniae</i> | Latania scale |
| <i>Hemiberlesia rapax</i> | Greedy scale |
| <i>Hemichroa crocea</i> | Striped alder sawfly |
| <i>Hemileuca maim</i> | Buck moth |
| <i>Hemileuca oliviae</i> | Range caterpillar |
| <i>Hercinothrips bicinctus</i> | Banana silvering thrips |
| <i>Hercinothrips femoralis</i> | Banded greenhouse thrips |
| <i>Hercothrips fasciatus</i> | Bean thrips |
| <i>Hermetia illucens</i> | Black soldier fly |
| <i>Hermetia illucens</i> | American soldier fly |
| <i>Herpetogramma licarsisalis</i> | Grass caterpillar |

| | |
|------------------------------------|--------------------------------|
| <i>Herpetogramma bipunctalis</i> | Southern beet webworm |
| <i>Herpetogramma licarsialis</i> | Sod webworm |
| <i>Herpetogramma licarsialis</i> | Grass webworm |
| <i>Herpetogramma phaeopteralis</i> | Tropical sod webworm |
| <i>Herse convolvuli</i> | Potato leaf moth |
| <i>Hespenlla crypsigramma</i> | Small dingy skipper |
| <i>Hesperilia malindeva</i> | Malindeva skipper |
| <i>Hesperilla crysargyra</i> | Silvered skipper |
| <i>Hesperilla flavescens</i> | Yellowish skipper |
| <i>Hesperilla idothea</i> | Flam skipper |
| <i>Hesperilla ornata</i> | Spotted skipper |
| <i>Hesperilla picta</i> | Painted skipper |
| <i>Hesperilla sexguttata</i> | Six spotted skipper |
| <i>Hesperophanes griseus</i> | Fig stem borer |
| <i>Heterobostrychus spp</i> | Black borers |
| <i>Heterocampa guttivitta</i> | Saddled prominent |
| <i>Heterocampa manteo</i> | Variable oak leaf caterpillar |
| <i>Heterodoxus longitarsus</i> | Kangaroo louse |
| <i>Heterodoxus spiniger</i> | Dog louse |
| <i>Heteronychus arator</i> | Black maize beetle |
| <i>Heteronympha merope</i> | Common brown butterfly |
| <i>Heteronympha mirifica</i> | Wonder brown butterfly |
| <i>Heteronympha paradelpha</i> | Spotted brown butterfly |
| <i>Heteronympha penelope</i> | Shouldered brown butterfly |
| <i>Heteronympha solandri</i> | Solander's brown butterfly |
| <i>Heteronyx flavus</i> | Honey beetle |
| <i>Heteronyx piceus</i> | Peanut scarab |
| <i>Heteronyx rugosipennis</i> | Peanut scarab |
| <i>Heteropelma scaposum</i> | Two toned caterpillar parasite |
| <i>Heteropeza pygmaea</i> | Mushroom white cecid |
| <i>Heteropoda venatoria</i> | Large brown spider |
| <i>Heteropsylla cubana</i> | Leucaena psyllid |
| <i>Heterosostrychus aequalis</i> | Lesser auger beetle |
| <i>Heterotermes ferox</i> | Subterranean termite |
| <i>Heterothrips arisaemae</i> | Buckeye thrips |
| <i>Hieromantis ephodophora</i> | Hoop pine seed moth |
| <i>Hippelates spp</i> | Eye gnats |
| <i>Hippobosca equina</i> | Horse ked |
| <i>Hippodamia convergens</i> | Convergent lady beetle |
| <i>Hippodamia sinuate</i> | Sinuate lady beetle |
| <i>Hippodamia tredecimpunctata</i> | Thirteen spotted lady beetle |
| <i>Hippotion celerio</i> | Grape vine hawk moth |

| | |
|--------------------------------------|-------------------------------|
| <i>Hippotion scrofa</i> | Scrofa hawk moth |
| <i>Hispa armigera</i> | Rice leaf beetle |
| <i>Hister noma</i> | Hister beetle |
| <i>Hofmannophila pseudospretella</i> | Brown house moth |
| <i>Holochlora japonica</i> | Japanese broad winged katydid |
| <i>Homadaula anisocentra</i> | Mimosa webworm |
| <i>Homaledra sabalella</i> | Palm leaf skeletonizer |
| <i>Homoeosoma electellum</i> | Sunflower moth |
| <i>Homolodisca coagulata</i> | Glassy winged sharpshooter |
| <i>Homona magnanima</i> | Oriental tea tortrix |
| <i>Homona spargotis</i> | Avocado leafroller |
| <i>Homotoma ficus</i> | Fig psyllid |
| <i>Hoplia aregona</i> | Hoplia beetle |
| <i>Hoplocampa cookei</i> | Cherry fruit sawfly |
| <i>Hoplocampa flava</i> | Plum fruit sawfly |
| <i>Hoplocampa minuta</i> | Plum fruit sawfly |
| <i>Hoplocampa testudinea</i> | Apple sawfly |
| <i>Hoplocampa testudinea</i> | European apple sawfly |
| <i>Hoplopleara pacifica</i> | Tropical rat louse |
| <i>Hoplostines laporteeae</i> | Nettle tree leaf beetle |
| <i>Horistonotus uhlerii</i> | Sand wireworm |
| <i>Hormaphis hamamelidis</i> | Witch hazel leaf gall aphid |
| <i>Hplotrips gowdeyi</i> | Golden tipped tubular thrips |
| <i>Hulstia undulatella</i> | Mining scale |
| <i>Hulstia undulatella</i> | Sugar beet crown borer |
| <i>Hyadaphis erysimi</i> | Turnip aphid |
| <i>Hyadaphis foeniculi</i> | Honeysuckel aphid |
| <i>Hylarcta heubneri</i> | Leaf bagworm |
| <i>Hylarcta heubneri</i> | Leaf case moth |
| <i>Hyalomma anatolicum</i> | Sheep tick |
| <i>Hyalopeplus pellucidus</i> | Transparent winged plant bug |
| <i>Hyalophora cecropia</i> | Cecropia moth |
| <i>Hyalophora euryalus</i> | Ceanothus silk moth |
| <i>Hyalopterus pruni</i> | Mealy plum aphid |
| <i>Hychrysops digglesii</i> | Diggle's blue |
| <i>Hydraecia immanis</i> | Hop vine borer |
| <i>Hydraecia micacea</i> | Potato stem borer |
| <i>Hydrellia philippina</i> | Whorl maggot |
| <i>Hydrellia tritici</i> | Lawn fly |
| <i>Hylastes ater</i> | Black pine bark beetle |
| <i>Hylastinus obscurus</i> | Clover root borer |
| <i>Hylecoetus lugubris</i> | Sapwood timberworm |

| | |
|---------------------------------|--------------------------------|
| <i>Hyleops glabratus</i> | Hoop pine stitch beetle |
| <i>Hylephila phyleus</i> | Fiery skipper |
| <i>Hyles calida</i> | Hawaiian sphinx |
| <i>Hyles lineata</i> | White lined hawk moth |
| <i>Hyles lineata</i> | White lined sphinx |
| <i>Hyles wilsoni</i> | Wilson sphinx |
| <i>Hylesinus oleiperda</i> | Olive shot hole borer |
| <i>Hylesinus oleiperda</i> | Large olive bark beetle |
| <i>Hylobius aliradicis</i> | Southern pine root weevil |
| <i>Hylobius pales</i> | Pales weevil |
| <i>Hylobius radialis</i> | Pine root collar weevil |
| <i>Hylobius rhizophagus</i> | Pine root tip weevil |
| <i>Hylotrupes bajulus</i> | House longhorn beetle |
| <i>Hylotrupes hajulus</i> | Old house borer |
| <i>Hylurderctons piniarius</i> | Hoop pine bark beetle |
| <i>Hylurgopinus opaculus</i> | Native elm bark beetle |
| <i>Hylurgus ligniperda</i> | Golden haired bark beetle |
| <i>Hymenia perspectalis</i> | Spotted beet webworm |
| <i>Hymenia recurvalis</i> | Beet webworm |
| <i>Hypena humuli</i> | Hop looper |
| <i>Hypena laceratalis</i> | Hypena moth |
| <i>Hypena strigata</i> | Lantana defoliator caterpillar |
| <i>Hypera brunneipennis</i> | Egyptian alfalfa weevil |
| <i>Hypera meles</i> | Clover head weevil |
| <i>Hypera nigrirostris</i> | Lesser clover leaf weevil |
| <i>Hypera postica</i> | Alfalfa weevil |
| <i>Hypera punctata</i> | Clover leaf weevil |
| <i>Hyperaspis jocosa</i> | Orthezia lady beetle |
| <i>Hyperdiplosis triticina</i> | Corn leaf fly |
| <i>Hyphantria cunea</i> | Fall webworm |
| <i>Hyplothrips gowdeyi</i> | Black flower thrips |
| <i>Hyplothrips verbasci</i> | Mullein thrips |
| <i>Hypoborus ficus</i> | Fig bark beetle |
| <i>Hypochrysops apelles</i> | Copper jewel |
| <i>Hypochrysops byzos</i> | Yellow spot jewel |
| <i>Hypochrysops cyane</i> | Cyane jewel |
| <i>Hypochrysops epicurus</i> | Dull jewel |
| <i>Hypochrysops halyaetus</i> | Western jewel |
| <i>Hypochrysops ignites</i> | Fiery jewel |
| <i>Hypochrysops narcissus</i> | Narcissus jewel |
| <i>Hypochrysops pythias</i> | Peacock jewel |
| <i>Hypocryphalus mangiferae</i> | Mango bark beetle |

| | |
|---------------------------------|-----------------------------|
| <i>Hypocryphalus mangiferae</i> | Fig bark beetle |
| <i>Hypocysta adiante</i> | Orang ringlet |
| <i>Hypocysta adiante</i> | Darwin ringlet |
| <i>Hypocysta irius</i> | Northern ringlet |
| <i>Hypocysta metirius</i> | Common brown ringlet |
| <i>Hypocysta pseudirius</i> | Dingy ringlet |
| <i>Hypoderma bovis</i> | Ox warble fly |
| <i>Hypoderma bovis</i> | Northern cattle grub |
| <i>Hypoderma lineatum</i> | Cattle grub |
| <i>Hypoderma lineatum</i> | Common cattle grub |
| <i>Hypogastrura denticulata</i> | Mushroom springtail |
| <i>Hypogastrura viatica</i> | Sewage springtail |
| <i>Hypogeococcus pungens</i> | Harrisia cactus mealy bug |
| <i>Hypolimnas bolina</i> | Common eggfly |
| <i>Hypolimnas misippus</i> | Danaid eggfly |
| <i>Hypolithus abbreviatus</i> | Abbreviated wireworm |
| <i>Hypolycaena phorbis</i> | Common tit |
| <i>Hypothenemus birmanus</i> | Kiawe scolytid |
| <i>Hypothenemus hampei</i> | Coffee berry borer |
| <i>Hypothenemus obscurus</i> | Apple twig beetle |
| <i>Hypothenemus pubescens</i> | Grass scolytid |
| <i>Hypsipyla robusta</i> | Red cedar tip moth |
| <i>Hypsopygia costalis</i> | Clover hayworm |
| <i>Hypurus bertrandi</i> | Portulaca leafmining Weevil |
| <i>Hysteroneura setariae</i> | Rusty plum aphid |
| <i>Hysteropterum flavescens</i> | Alfalfa leafhopper |

-|-

| | |
|---------------------------------|-----------------------------|
| <i>Icaricia icarioides</i> | Mission blue |
| <i>Icerya aegyptiaca</i> | Egyptian mealy bug |
| <i>Icerya purchasi</i> | Cottony cushion scale |
| <i>Icerya seychellarum</i> | Seychelles scale |
| <i>Ichneumon promissorius</i> | Banded caterpillar parasite |
| <i>Ichthyura inclusa</i> | Poplar tentmaker |
| <i>Idaethina forggatti</i> | Kurrajong pod beetle |
| <i>Idiocerus stali</i> | Pistachio jassid |
| <i>Idiopterus nephrolepidis</i> | Moidenhair fern aphid |
| <i>Idiopterus nephrolepidis</i> | Fern aphid |
| <i>Idolothrips spectrum</i> | Giant thrips |
| <i>Illeis galbula</i> | Fungus eating ladybird |

| | |
|---------------------------------|------------------------------|
| <i>Incisalia fotis</i> | San bruno elfin |
| <i>Incisitermes immigrans</i> | Lowland tree termite |
| <i>Incisitermes minor</i> | Western drywood termite |
| <i>Inopus flavus</i> | Yellow soldier fly |
| <i>Inopus rubriceps</i> | Sugarcane soldier fly |
| <i>Iphiclides spp</i> | Zebra swallowtail |
| <i>Ips avulsus</i> | Small southern pine engraver |
| <i>Ips avulsus</i> | Small southern pine engraver |
| <i>Ips calligraphus</i> | Six spined ips |
| <i>Ips grandicollis</i> | Eastern five spined ips |
| <i>Ips grandicollis</i> | Five spined bark beetle |
| <i>Ips paraconfusus</i> | California five spined ips |
| <i>Ips pini</i> | Pine engraver |
| <i>Ips typographus</i> | Eight toothed spruce beetle |
| <i>Ips typographus</i> | Spruce bark beetle |
| <i>Iridomyrmex humilis</i> | Argentine ant |
| <i>Iridomyrmex purpureus</i> | Meat ant |
| <i>Ischnaspis longirostris</i> | Black thread scale |
| <i>Isometrus maculatus</i> | Lesser brown scorpion |
| <i>Isopteron punctatissimus</i> | Small false wireworm |
| <i>Isotenes miserana</i> | Orange fruit borer |
| <i>Itame ribearia</i> | Currant spanworm |
| <i>Ithome concolorella</i> | Kiawe flower moth |
| <i>Ithycerus noveboracensis</i> | New york weevil |
| <i>Ixodes cornuatus</i> | Tasmanian paralysis tick |
| <i>Ixodes eudyptidis</i> | Newzealand seabird tick |
| <i>Ixodes hexagonus</i> | Hedgehog tick |
| <i>Ixodes hirsti</i> | Herst's marsupial tick |
| <i>Ixodes holocyclus</i> | Australian paralysis tick |
| <i>Ixodes kingi</i> | Rotund tick |
| <i>Ixodes ornithorhynchi</i> | Platypus tick |
| <i>Ixodes pacificus</i> | Western black legged tick |
| <i>Ixodes ricinus</i> | Animal tick |
| <i>Ixodes scapularis</i> | Black legged tick |
| <i>Ixodes simplex</i> | Bat tick |
| <i>Ixodes tasmani</i> | Common marsupial tick |
| <i>Ixodes trichosuri</i> | Possum tick |

-J-

| | |
|----------------------------|------------------------------------|
| <i>Jalmenus eichhorni</i> | Northern imperial blue butterflies |
| <i>Jalmenus evagoras</i> | Imperial blue butterflies |
| <i>Jalmenus evagoras</i> | Common imperial blue |
| <i>Jalmenus icilius</i> | Icilius blue butterflies |
| <i>Jalmenus lithochroa</i> | Lithochroa blue butterflies |
| <i>Jalysus spinosus</i> | Spined stilt bug |
| <i>Jamides cytus</i> | Pale cerulean |
| <i>Jamides phaaseli</i> | Bean flower caterpillar |
| <i>Jamides phaseli</i> | Dark cerulean |
| <i>Janus abbreviatus</i> | Willow shoot sawfly |
| <i>Janus integer</i> | Currant stem girdler |
| <i>Jonthonota nigripes</i> | Black legged tortoise beetle |
| <i>Junino villida</i> | Medow argus butterfly |

-K-

| | |
|--------------------------------|----------------------------------|
| <i>Kakimia houghtonensis</i> | Gooseberry witchbroom aphid |
| <i>Kapunda troughtoni</i> | Variable shield bug |
| <i>Katianna australis</i> | Katie's springtail |
| <i>Keiferia lycopersicella</i> | Tomato pinworm |
| <i>Kheper nigroaeneus</i> | African ball rolling dung beetle |
| <i>Kilifia acuminate</i> | Acuminate scale |
| <i>Kleinschmidtimyia pisi</i> | Pea fly |
| <i>Knemidokoptes gallinae</i> | Depluming mite |
| <i>Knemidokoptes mutans</i> | Scaly leg mite |
| <i>Knulliana cincta</i> | Banded hickory borer |
| <i>Kosciuscola tristis</i> | Alpine thermocolour grasshopper |

-L-

| | |
|-------------------------------|----------------------------|
| <i>Labidura riparia</i> | Striped earwig |
| <i>Labidura truncata</i> | Common brown earwig |
| <i>Labopidicola allii</i> | Onion plant bug |
| <i>Lacanobia legitima</i> | Striped garden caterpillar |
| <i>Lacanobia oleracea</i> | Tomato moth |
| <i>Laccotrephes tristis</i> | Toe biter |
| <i>Lachesilla pedicularia</i> | Cosmopolitan grain psocid |

| | |
|------------------------------------|-------------------------------|
| <i>Lacinipolia renigera</i> | Bristly cutworm |
| <i>Laelaps echidninus</i> | Spiny rat mite |
| <i>Lagoa crispata</i> | Crinkled flannel moth |
| <i>Lagocheirus undatus</i> | Plumeria borer |
| <i>Laitongus militaris</i> | Yellow shouldered dung beetle |
| <i>Lambdina fiscellaria</i> | Hemlock looper |
| <i>Lambdina fiscellaria</i> | Hemlock oak looper |
| <i>Lambdina fiscellaria</i> | Western hemlock looper |
| <i>Lambdina pellucidaria</i> | Eastern pine looper |
| <i>Laminicoccus pandani</i> | Pandanus mealy bug |
| <i>Laminosioptes cysticola</i> | Poultry cyst mite |
| <i>Lampides baeticus</i> | Pea blue butterfly |
| <i>Lampides boeticus</i> | Bean butterfly |
| <i>Lamprima aurata</i> | Golden stag beetle |
| <i>Lamprolina aeneipennis</i> | Pittosporum beetle |
| <i>Lamprolonchaea brouniana</i> | Mettalic green tomato fly |
| <i>Lampronia rubiella</i> | Raspberry bud moth |
| <i>Lamprosema abstitalis</i> | Legume webspinner |
| <i>Languria mozardi</i> | Clover stem borer |
| <i>Lantanophaga pusillodactyla</i> | Lantana plume moth |
| <i>Lasioderma serricorne</i> | Cigarette beetle |
| <i>Lasiopsylla rotundipennis</i> | Yellow box lerp |
| <i>Lasius alienus</i> | Cornfield ant |
| <i>Lasperyesia glycinivorella</i> | Soybean pod moth |
| <i>Lasperyesia nigricana</i> | Pea pod moth |
| <i>Lasperyesia pyrivora</i> | Pear fruit moth |
| <i>Laspeyresia anaranjada</i> | Slash pine seedworm |
| <i>Laspeyresia bracteata</i> | Fir seed moth |
| <i>Laspeyresia caryana</i> | Hickory shuckworm |
| <i>Laspeyresia ingens</i> | Long leaf pine seedworm |
| <i>Laspeyresia toreuta</i> | Eastern pine seedworm |
| <i>Laspeyresia youngana</i> | Spruce seed moth |
| <i>Latheticus oryzae</i> | Long headed flour beetle |
| <i>Lathridius minutus</i> | Square nosed fungus beetle |
| <i>Latrodectus geometricus</i> | Brown widow spider |
| <i>Latrodectus mactans</i> | Black widow spider |
| <i>Lecanium cerasorum</i> | Brown apricot scale insect |
| <i>Lema melanopa</i> | Wheat leaf beetle |
| <i>Lema trilineata</i> | Three lined potato beetle |
| <i>Lema trivittata</i> | Datura leaf beetle |
| <i>Lembeja paradoxa</i> | Bag pipes cicada |
| <i>Lepidiota consobrina</i> | Consobrina canegrub |

| | |
|----------------------------------|----------------------------|
| <i>Lepidiota frenchi</i> | French's canegrub |
| <i>Lepidiota grisea</i> | Grisea canegrub |
| <i>Lepidiota negatoria</i> | Negatoria canegrub |
| <i>Lepidiota noxia</i> | Noxia canegrub |
| <i>Lepidiota picticollis</i> | Picticollis canegrub |
| <i>Lepidiota squamulata</i> | Squamulata canegrub |
| <i>Lepidogryllus parvulus</i> | Inland field cricket |
| <i>Lepidosaphes beckii</i> | Purple scale |
| <i>Lepidosaphes camelliae</i> | Camellia scale |
| <i>Lepidosaphes conchiformis</i> | Fig scale |
| <i>Lepidosaphes gloveri</i> | Glover scale |
| <i>Lepidosaphes macadamiae</i> | Macadamia mussel scale |
| <i>Lepidosaphes tokionis</i> | Croton mussel scale |
| <i>Lepidosaphes ulmi</i> | Oystershell scale |
| <i>Lepidosaphes ulmi</i> | Apple mussel scale |
| <i>Lepidosaphes yanagicola</i> | Euonymus alatus scale |
| <i>Lepinotus reticulatus</i> | Reticulate winged trogiid |
| <i>Lepisma saccharina</i> | Silverfish |
| <i>Lepisma saccharina</i> | Common silverfish |
| <i>Leptinotarsa decemlineata</i> | Colorado potato beetle |
| <i>Leptinotarsa juncta</i> | False potato beetle |
| <i>Leptocneria reducta</i> | White cedar moth |
| <i>Leptocoris mitellata</i> | Leptocoris bug |
| <i>Leptocoris rubrolineatus</i> | Western boxelder bug |
| <i>Leptocoris trivittatus</i> | Boxelder bug |
| <i>Leptocorisa acuta</i> | Paddy bug |
| <i>Leptocorisa oratorius</i> | Rice bug |
| <i>Leptoglossus corculus</i> | Leaf footed pine seed bug |
| <i>Leptoglossus phyllopus</i> | Leaf footed bug |
| <i>Leptomastix dactylopii</i> | Mealy bug parasite |
| <i>Leptopius maleficus</i> | Sugarcane butt weevil |
| <i>Leptopsylla segnis</i> | European mouse flea |
| <i>Leptopsylla segnis</i> | Mouse flea |
| <i>Leptopterna dolabrata</i> | Meadow plant bug |
| <i>Leptothrips mali</i> | Black hunter thrips |
| <i>Leptotrombidium deliense</i> | Scrub typhus mite |
| <i>Leptysona marginicollis</i> | Slender grasshopper |
| <i>Lepyronia quadrangularis</i> | Diamond backed spittle bug |
| <i>Lerodea eufala</i> | Rice leaffolder |
| <i>Lestes unguiculatus</i> | Narrow winged damselfly |
| <i>Lestis spp</i> | Green carpenter bee |
| <i>Lethocerus americanus</i> | Giant water bug |

| | |
|-------------------------------|----------------------------------|
| <i>Lethocerus spp</i> | Giant fish killers |
| <i>Leucania convecta</i> | Common armyworm |
| <i>Leucania loreyi</i> | Night feeding sugarcane armyworm |
| <i>Leucania separata</i> | Northern armyworm |
| <i>Leucania stenographa</i> | Sugarcane armyworm |
| <i>Leucaspis pini</i> | White pine scale |
| <i>Leucaspis pistaciae</i> | Pistachio scale |
| <i>Leucinoides orbonalis</i> | Eggplant fruit borer |
| <i>Leucoma salicis</i> | Satin moth |
| <i>Leucophaea maderae</i> | Madeira cockroach |
| <i>Leucoptera coffeina</i> | White coffee leafminer |
| <i>Leucoptera scitella</i> | Pear leafminer |
| <i>Ligyris gibbosus</i> | Carrot beetle |
| <i>Ligyris gibbosus</i> | Carrot beetle |
| <i>Lilioceris lili</i> | Lily leaf beetle |
| <i>Limonius agonus</i> | Eastern field wireworm |
| <i>Limonius californicus</i> | Sugar beet wireworm |
| <i>Limonius canus</i> | Pacific coast wireworm |
| <i>Limonius infuscatus</i> | Western field wireworm |
| <i>Limonius subauratus</i> | Columbia basin wireworm |
| <i>Limothrips cerealium</i> | Grain thrips |
| <i>Lindbergocapsus allii</i> | Onion plant bug |
| <i>Lindingaspis rossi</i> | Grey scale |
| <i>Linognathus ovillus</i> | Sheep face louse |
| <i>Linognathus ovillus</i> | Sheep sucking body louse |
| <i>Linognathus pedalis</i> | Sheep foot louse |
| <i>Linognathus setosus</i> | Dog sucking louse |
| <i>Linognathus stenopsis</i> | Goat sucking louse |
| <i>Linognathus vituli</i> | Long nosed cattle louse |
| <i>Liorhyssus hyalinus</i> | Hyaline grass bug |
| <i>Liosomaphis berberidis</i> | Barberry aphid |
| <i>Liothrips floridensis</i> | Camphor thrips |
| <i>Liothrips oleae</i> | Olive thrips |
| <i>Liothrips urichi</i> | Clidemia thrips |
| <i>Liothrips vaneeckei</i> | Lily bulb thrips |
| <i>Lipaphis erysimi</i> | Mustard aphid |
| <i>Lipaphis erysimi</i> | Turnip aphid |
| <i>Lipeurus caponis</i> | Poultry wing louse |
| <i>Lipeurus caponis</i> | Wing louse |
| <i>Lipeurus numidae</i> | Slender guinea louse |
| <i>Liphyra brassolis</i> | Moth butterfly |
| <i>Liposcelis corrosens</i> | Book louse |

| | |
|-----------------------------------|------------------------------|
| <i>Liriomyza brassicae</i> | Serpentine leafminer complex |
| <i>Liriomyza bryoniae</i> | Tomato leafminer |
| <i>Liriomyza huidobrensis</i> | Pea leafminer |
| <i>Liriomyza sativae</i> | Vegetable leafminer |
| <i>Liris aurulenta</i> | Golden cricket wasp |
| <i>Lissopimpla excelsa</i> | Orchid dupe |
| <i>Lissorhoptrus oryzophilus</i> | Rice water weevil |
| <i>Listroderes costirostris</i> | Vegetable weevil |
| <i>Listroderes delaiguei</i> | Subterranean clover weevil |
| <i>Listroderes difficilis</i> | Vegetable weevil |
| <i>Listronotus bonariensis</i> | Argentine stem weevil |
| <i>Listronotus oregonensis</i> | Carrot weevil |
| <i>Litargus balteatus</i> | Stored grain fungus beetle |
| <i>Lithocolletis blancardella</i> | Pear leafminer |
| <i>Lithocolletis platani</i> | Platania leafminer |
| <i>Lithocolletis platani</i> | Grape leafminer |
| <i>Lithophane antennata</i> | Green fruitworm |
| <i>Lixus concavus</i> | Rhubarb curculio |
| <i>Lixus junci</i> | Sugar beet weevil |
| <i>Lixus junci</i> | Sugarcane weevil |
| <i>Lixus mastersi</i> | Weed weevil |
| <i>Lobesia botrana</i> | European vine moth |
| <i>Locusta migratoria</i> | Migratory locust |
| <i>Lomera casepitosae</i> | Alpine case moth |
| <i>Lonchaea aristella</i> | Fig fruit fly |
| <i>Longistigma caryae</i> | Giant bark aphid |
| <i>Longitarsus albinens</i> | Heliotrope flea beetle |
| <i>Longitarsus jacobaeae</i> | Ragwort flea beetle |
| <i>Longitarsus victoriensis</i> | Light brown flea beetle |
| <i>Lophocampa argentata</i> | Silver spotted tiger moth |
| <i>Lophocampa caryae</i> | Hickory tussock moth |
| <i>Lophocampa maculaata</i> | Spotted tussock moth |
| <i>Lophyrotoma anlís</i> | Ironbark sawfly |
| <i>Lophyrotoma interrupta</i> | Cattle poisoning sawfly |
| <i>Lopidea dakota</i> | Caragana plant bug |
| <i>Lopidea davisi</i> | Phlox plant bug |
| <i>Lorita abornana</i> | Chrysanthemum flower borer |
| <i>Lorryia reticulata</i> | Reticulate mite |
| <i>Loxagrotis albicosta</i> | Western bean cutworm |
| <i>Loxostege commixtalis</i> | Alfalfa webworm |
| <i>Loxostege simialis</i> | Beet garden webworm |
| <i>Loxostege sticticalis</i> | Beet webworm |

| | |
|---------------------------------|--------------------------------|
| <i>Lucanus elaphus</i> | Giant stag beetle |
| <i>Lucia limbaria</i> | Small copper |
| <i>Lucilia cuprina</i> | Sheep blow fly |
| <i>Lycaeides argyrognomon</i> | Lotis blue |
| <i>Lycoriella auripila</i> | Mushroom sciarid |
| <i>Lyctocoris campestris</i> | Debris bug |
| <i>Lyctus brunneus</i> | Powder post beetle |
| <i>Lyctus brunneus</i> | Brown lyctid beetle |
| <i>Lyctus discedens</i> | Small powder post beetle |
| <i>Lyctus planicollis</i> | Southern lyctus beetle |
| <i>Lygaeus kalmil</i> | Small milkweed bug |
| <i>Lygidea mendax</i> | Apple red bug |
| <i>Lygocoris caryae</i> | Hickory plant bug |
| <i>Lygocoris communis</i> | Pear plant bug |
| <i>Lygropia clytusalis</i> | Kurrajong leaftier |
| <i>Lygus elisus</i> | Pale legume bug |
| <i>Lygus lineolaris</i> | Tarnished plant bug |
| <i>Lygus spp.</i> | Lygus bug |
| <i>Lymantria dispar</i> | Gypsy moth |
| <i>Lymantria lapidicola</i> | Almond reddish brown tail moth |
| <i>Lymantria monacha</i> | Noun moth |
| <i>Lyonetia clerckella</i> | Apple leafminer |
| <i>Lyponyssoides sanguineus</i> | House mouse mite |
| <i>Lynamorpha rosea</i> | Litchi stink bug |
| <i>Lytta nuttalli</i> | Nuttall blister beetle |
| <i>Lytta sayi</i> | Say blister beetle |
| <i>Lytta vesicatoria</i> | Spanish fly |

-M-

| | |
|-----------------------------------|---------------------------|
| <i>Macalla thyrsisalis</i> | Mahogany webworm |
| <i>Maconellicoccus hirsutus</i> | Pink hibiscus mealy bug |
| <i>Macrocheles bombycis</i> | Silkworm larvae mite |
| <i>Macrocheles muscadomestica</i> | House fly mite |
| <i>Macrocopturus floridanus</i> | Mahogany bark weevil |
| <i>Macroductylus subspinosus</i> | Rose chafer |
| <i>Macronoctua onusta</i> | Iris borer |
| <i>Macropanesthia rhinoceros</i> | Giant burrowing cockroach |
| <i>Macropsis trimaculata</i> | Plum leafhopper |
| <i>Macrosiphoniella sanborni</i> | Chrysanthemum aphid |
| <i>Macrosiphum avenae</i> | English grain aphid |

| | |
|-----------------------------------|-------------------------------|
| <i>Macrosiphum euphorbiae</i> | Potato aphid |
| <i>Macrosiphum euphorbiae</i> | Tomato aphid |
| <i>Macrosiphum lillii</i> | Purple spotted lily aphid |
| <i>Macrosiphum liriodendri</i> | Tulip tree aphid |
| <i>Macrosiphum luteum</i> | Orchid aphid |
| <i>Macrosiphum pisum</i> | Pea aphid |
| <i>Macrosiphum rosae</i> | Rose aphid |
| <i>Macrosiphum scoliopi</i> | Western lily aphid |
| <i>Macrosiphum solidaginis</i> | Pea aphid |
| <i>Macrosteles fasifrons</i> | Aster leafhopper |
| <i>Macrosteles quadrilineatus</i> | Aster leafhopper |
| <i>Macrotristria godingi</i> | Tiger prince |
| <i>Macrotristria intersecta</i> | Green whizzer |
| <i>Macrotristria intersecta</i> | Corroboree cicada |
| <i>Macrotristria sylvana</i> | Northern cherrynose |
| <i>Magdalis aenescens</i> | Bronze apple tree weevil |
| <i>Magdalis armicollis</i> | Red elm bark weevil |
| <i>Magdalis barbata</i> | Black elm bark weevil |
| <i>Magicicada septendecim</i> | Periodical cicada |
| <i>Malacosoma americanum</i> | Eastern tent caterpillar |
| <i>Malacosoma californicum</i> | Western tent caterpillar |
| <i>Malacosoma constrictum</i> | Pacific tent caterpillar |
| <i>Malacosoma disstria</i> | Forest tent caterpillar |
| <i>Malacosoma incurvum</i> | Southwestern tent caterpillar |
| <i>Malacosoma seustrium</i> | Lackey caterpillar |
| <i>Malacosoma tigris</i> | Sonoran tent caterpillar |
| <i>Maladera castanea</i> | Asiatic garden beetle |
| <i>Maleuterpes spinipes</i> | Spine legged citrus weevil |
| <i>Mamestra brassicae</i> | Cabbage moth |
| <i>Mamestra configurata</i> | Bertha armyworm |
| <i>Manduca quinquemaculata</i> | Tomato hornworm |
| <i>Manduca sexta</i> | Tobacco hornworm |
| <i>Mantis octospilota</i> | Black barrel mantid |
| <i>Mantis religiosa</i> | European mantid |
| <i>Manulea replana</i> | Lichen eating caterpillar |
| <i>Margaronia pyloalis</i> | Pyralid moth |
| <i>Marmara elotella</i> | Apple barkminer |
| <i>Marmara pomonella</i> | Apple fruitminer |
| <i>Maroga melanostigma</i> | Fruit tree borer |
| <i>Marseulia dilativentris</i> | Cereal leaf beetle |
| <i>Maruca testulalis</i> | Mung moth |
| <i>Maruca testulalis</i> | Bean borer |

| | |
|----------------------------------|-----------------------------------|
| <i>Masotermes darwiniensis</i> | Giant termite |
| <i>Matsucoccus resinosae</i> | Red pine scale |
| <i>Mayetiola destructor</i> | Hessian fly |
| <i>Mayetiola rigidae</i> | Willow beaked gall midge |
| <i>Mecytha fasciata</i> | Macadamia cup moth |
| <i>Megachile concinna</i> | Pale leaf cutting bee |
| <i>Megachile rotundata</i> | Alfalfa leaf cutting bee |
| <i>Megacyllene caryae</i> | Painted hickory borer |
| <i>Megacyllene mellyi</i> | Ground selbush stem borer |
| <i>Megacyllene robiniae</i> | Locust borer |
| <i>Megalopyge opercularis</i> | Puss caterpillar |
| <i>Megalurothrips kellyanus</i> | Megalurothrips |
| <i>Megalurothrips usitatis</i> | Bean blossom thrips |
| <i>Megaselia aletiae</i> | Hump backed fly |
| <i>Megaselia halterata</i> | Mushroom phorid |
| <i>Megastigmus pistaciae</i> | Pistachio seed chalcid |
| <i>Megninia cubitalis</i> | Feather mite |
| <i>Megymenum affine</i> | Pumpkin bug |
| <i>Melanacanthus scutellaris</i> | Pod sucking bug |
| <i>Melanagromyza phaseoli</i> | Bean fly |
| <i>Melanagromyza phaseoli</i> | Soybean leaf fly |
| <i>Melanagromyza sojae</i> | Soybean fly |
| <i>Melanaphis bambusae</i> | Bamboo aphid |
| <i>Melanaphis sacchari</i> | Sugarcane aphid |
| <i>Melanaspis bromeliae</i> | Brown pineapple scale |
| <i>Melanaspis inopinata</i> | Pistachio, apple and walnut scale |
| <i>Melanaspis obscura</i> | Obscure scale |
| <i>Melanaspis tenebricosa</i> | Gloomy scale |
| <i>Melanchra picta</i> | Zebra caterpillar |
| <i>Melangyna viridiceps</i> | Common hover fly |
| <i>Melanocallis caryaefoliae</i> | Black pecan aphid |
| <i>Melanococcus albizziae</i> | Wattle mealy bug |
| <i>Melanophila californica</i> | California flat headed borer |
| <i>Melanophila consputa</i> | Charcoal beetle |
| <i>Melanophila drummondi</i> | Flat headed fir borer |
| <i>Melanophila fulvoguttata</i> | Hemlock borer |
| <i>Melanoplus bivittatus</i> | Two striped grasshopper |
| <i>Melanoplus devastator</i> | Devastating grasshopper |
| <i>Melanoplus differentialis</i> | Differential grasshopper |
| <i>Melanoplus femurrubrum</i> | Red legged grasshopper |
| <i>Melanoplus packardii</i> | Packard grasshopper |
| <i>Melanoplus rugglesi</i> | Nevada sage grasshopper |

| | |
|---------------------------------------|--------------------------------|
| <i>Melanoplus sanguinipes</i> | Migratory grasshopper |
| <i>Melanoplus spretus</i> | Rocky mountain grasshopper |
| <i>Melanotus communis</i> | Corn wireworm |
| <i>Melanotus longulus</i> | Oregon wireworm |
| <i>Melanozosteria soror</i> | White margined cockroach |
| <i>Meligethes aeneus</i> | Pollen beetle |
| <i>Melissopus latiferreanus</i> | Filbert worm |
| <i>Melitara dentata</i> | Blue cactus borer |
| <i>Melittia calcbaza</i> | Southwestern squash vine borer |
| <i>Melittia cucurbitae</i> | Squash vine borer |
| <i>Melittomma sericeum</i> | Chestnut timberworm |
| <i>Melolantha melolantha</i> | Large whiteworm |
| <i>Melophagus ovinus</i> | Sheep ked |
| <i>Melophorus bagoti</i> | Honey pot ant |
| <i>Melormensis antillarum</i> | West indian flatid |
| <i>Menacanthus stramineus</i> | Poultry body louse |
| <i>Menacanthus stramineus</i> | Chicken body louse |
| <i>Menopon gallinae</i> | Poultry shaft louse |
| <i>Menopon gallinae</i> | Shaft louse |
| <i>Merhynchites bicolor</i> | Rose curculio |
| <i>Merimna atrata</i> | Fire beetle |
| <i>Mermyza americana</i> | Wheat stem maggot |
| <i>Merodon equestris</i> | Narcissus bulb fly |
| <i>Merophyas divulsana</i> | Lucerne leafroller |
| <i>Mesexylion collaris</i> | Particoloured auger beetle |
| <i>Mesoclanis polana</i> | Bitou seed fly |
| <i>Mesodina halyzia</i> | Halyzia skipper |
| <i>Mesolecanium nigrofasciatum</i> | Terrapin scale |
| <i>Messor barbarus</i> | Harvester ant |
| <i>Metamasius hemipterus</i> | Silky cane weevil |
| <i>Metamasius hemipterus</i> | West indian cane weevil |
| <i>Metamasius ritchiei</i> | Pineapple weevil |
| <i>Metopolophium dirhodum</i> | Rose grain aphid |
| <i>Metrioidea brunneus</i> | Corn silk beetle |
| <i>Metriona bicolor</i> | Golden tortoise beetle |
| <i>Mezium affine</i> | Shiny spider beetle |
| <i>Mezium americanum</i> | American spider beetle |
| <i>Mezium americanum</i> | Black spider beetle |
| <i>Micraspis frenata</i> | Striped ladybird |
| <i>Microcentrum retinerve</i> | Angular winged katydid |
| <i>Microcentrum rhombifolium</i> | Broad winged katydid |
| <i>Microcephalothrips abdominalis</i> | Composite thrips |

| | |
|-----------------------------------|---------------------------------|
| <i>Microctonus aethiopoides</i> | Sitona weevil parasite |
| <i>Microlarinus lareynii</i> | Puncture vine seed weevil |
| <i>Microlarinus lypriformis</i> | Puncture vine stem weevil |
| <i>Microlophium primulae</i> | Primula aphid |
| <i>Micromyzus violae</i> | Violet aphid |
| <i>Microsania australis</i> | Smoke fly |
| <i>Microtheca ochroloma</i> | Yellow margined leaf beetle |
| <i>Mictus profana</i> | Crusader bug |
| <i>Mimoschinia rufofascialis</i> | Barber pole caterpillar |
| <i>Mindarus abietinus</i> | Balsam twig aphid |
| <i>Minthea rugicollis</i> | Malayan powder post beetle |
| <i>Minthea rugicollis</i> | Hairy powderpost beetle |
| <i>Mitrastethus australiae</i> | Pine stump weevil |
| <i>Mnesampela privata</i> | Autumn gum moth |
| <i>Mocis frugalis</i> | Sugarcane looper |
| <i>Monarthropalpus buxi</i> | Boxwood leafminer |
| <i>Moneilema ulkei</i> | Wingless prickly pear longicorn |
| <i>Monellia caryella</i> | Black margined aphid |
| <i>Monocesta coryli</i> | Larger elm leaf beetle |
| <i>Monochamus maculosus</i> | Spotted pine sawyer |
| <i>Monochamus marmorator</i> | Balsam fir sawyer |
| <i>Monochamus notatus</i> | Northeastern sawyer |
| <i>Monochamus oregonensis</i> | Oregon fir sawyer |
| <i>Monochamus scutellatus</i> | White spotted sawyer |
| <i>Monochamus titillator</i> | Southern pine sawyer |
| <i>Monolepta australis</i> | Red shouldered leaf beetle |
| <i>Monolliopsis pecanis</i> | Yellow pecan aphid |
| <i>Monomorium destructor</i> | Singapore ant |
| <i>Monomorium minimum</i> | Little black ant |
| <i>Monomorium pharaonis</i> | Pharaoh ant |
| <i>Mononychus vulpeculus</i> | Iris weevil |
| <i>Monophadnoides geniculatus</i> | Raspberry sawfly |
| <i>Monopis spp</i> | Monopis moths |
| <i>Monopsis laevigella</i> | Skin moth |
| <i>Monoptilota pergratialis</i> | Lima bean vine borer |
| <i>Mordvilkoja vagabunda</i> | Poplar vagabond aphid |
| <i>Motasingha dirphia</i> | Dirphia skipper |
| <i>Murgantia histrionica</i> | Harlequin bug |
| <i>Musca autumnalis</i> | Face fly |
| <i>Musca domestica</i> | Oriental house fly |
| <i>Musca domestica</i> | House fly |
| <i>Musca vetustissima</i> | Bush fly |

| | |
|------------------------------------|-----------------------------|
| <i>Musca vicina</i> | Egyptian house fly |
| <i>Muscina stabulans</i> | False stable fly |
| <i>Musgraveia sulciventris</i> | Bronze orange bug |
| <i>Mycalesis terminus</i> | Orange bush brown |
| <i>Mycetophagus quadriguttatus</i> | Spotted hairy fungus beetle |
| <i>Mycophila barnesi</i> | Mushroom yellow cecid |
| <i>Mycopsylla fici</i> | Moreton bay fig psyllid |
| <i>Myndus crudus</i> | American palm cixid |
| <i>Mynes geoffroyi</i> | White nymph |
| <i>Myodopsylla insignis</i> | Bat flea |
| <i>Myrmecocystus mexicanus</i> | Honey ant |
| <i>Myrmeleon acer</i> | Common antlion |
| <i>Myzaphis rosarum</i> | Lesser rose aphid |
| <i>Myzocallis coryli</i> | Filbert aphid |
| <i>Myzoceallis coryli</i> | Hazel aphid |
| <i>Myzus ascalonicus</i> | Shallot aphid |
| <i>Myzus cerasi</i> | Black cherry aphid |
| <i>Myzus liquistri</i> | Privet aphid |
| <i>Myzus nicotianae</i> | Tobacco aphid |
| <i>Myzus ornatus</i> | Ornate aphid |
| <i>Myzus persicae</i> | Green peach aphid |
| <i>Myzus solani</i> | Eggplant aphid |

-N-

| | |
|-------------------------------|--------------------------|
| <i>Nabis blackburni</i> | Blackburn damsel bug |
| <i>Nacaduba berenice</i> | Six lineblue |
| <i>Nacaduba biocellata</i> | Double spotted lineblue |
| <i>Nacaduba cyanea</i> | Tailed green banded blue |
| <i>Nacaduba kurava</i> | White lineblue |
| <i>Nacerdes melanura</i> | Wharf borer |
| <i>Nacoleia octasema</i> | Banana scab moth |
| <i>Nala lividipes</i> | Black field earwig |
| <i>Nasonovia lactucae</i> | Sowthistle aphid |
| <i>Nasutitermes graveolus</i> | Niggerhead termite |
| <i>Nasutitermes triodiae</i> | Spinifex termite |
| <i>Natada nararia</i> | Fringed nettle grub |
| <i>Nauphoeta cinerea</i> | Speckled cockroach |
| <i>Nauphoeta cinerea</i> | Cinereous cockroach |
| <i>Neacoryphus bicrucis</i> | White crossed seed bug |
| <i>Nearctaphis bakeri</i> | Clover aphid |

| | |
|-------------------------------------|-------------------------------|
| <i>Necrobia ruficollis</i> | Red shouldered ham beetle |
| <i>Necrobia rufipes</i> | Red legged ham beetle |
| <i>Nemapogon granella</i> | European grain moth |
| <i>Nematocampa fillamentaria</i> | Filament bearer |
| <i>Nematus ribesii</i> | Imported currantworm |
| <i>Nematus ventralis</i> | Willow sawfly |
| <i>Nemocestes incomptus</i> | Woods weevil |
| <i>Nemotyla oribates</i> | Tasmanian cushion plant moth |
| <i>Neoceruraphis viburnicola</i> | Snowball aphid |
| <i>Neochaetina eichhorinaeae</i> | Water lily leaf beetle |
| <i>Neochlamisus cribripennis</i> | Blueberry case beetle |
| <i>Neoclytus acuminatus</i> | Redheaded ash borer |
| <i>Neocurtilla hexadactyla</i> | Northern mole cricket |
| <i>Neodecadarachis flavistriata</i> | Sugarcane bud moth |
| <i>Neodiprion abietis</i> | Balsam fir sawfly |
| <i>Neodiprion annulus</i> | Red pine sawfly |
| <i>Neodiprion burkei</i> | Lodgepole sawfly |
| <i>Neodiprion dubiosus</i> | Brown headed jack pine sawfly |
| <i>Neodiprion excitans</i> | Black headed pine sawfly |
| <i>Neodiprion lecontei</i> | Red headed pine sawfly |
| <i>Neodiprion merkei</i> | Slash pine sawfly |
| <i>Neodiprion pinetum</i> | White pine sawfly |
| <i>Neodiprion pratti</i> | Virginia pine sawfly |
| <i>Neodiprion pratti</i> | Jack pine sawfly |
| <i>Neodiprion rugifrons</i> | Red headed jack pine sawfly |
| <i>Neodiprion sertifer</i> | European pine sawfly |
| <i>Neodiprion swaenei</i> | Swaine jack pine sawfly |
| <i>Neodiprion taedae</i> | Loblolly pine sawfly |
| <i>Neodiprion tsugae</i> | Hemlock sawfly |
| <i>Neoexaireta spinigera</i> | Blue soldier fly |
| <i>Neogalea esula</i> | Lantana stick caterpillar |
| <i>Neogalea esula</i> | Catabena moth |
| <i>Neohesperilla crocea</i> | Crocea skipper |
| <i>Neohesperilla senta</i> | Senta skipper |
| <i>Neohesperilla xanthomera</i> | Xanthomera skipper |
| <i>Neolasioptera murtfeldtiana</i> | Sunflower seed midge |
| <i>Neolecanium cornuparvum</i> | Magnolia scale |
| <i>Neolucia agricola</i> | Fringed blue butterfly |
| <i>Neolucia hobartensis</i> | Mountain blue butterfly |
| <i>Neomaskellia bergii</i> | Sugarcane whitefly |
| <i>Neomerimentes sobrinus</i> | Citrus fruit weevil |
| <i>Neomolgus capillatus</i> | Spiny snout mite |

| | |
|------------------------------------|-----------------------------|
| <i>Neomyzus circumflexus</i> | Crescent marked lily aphid |
| <i>Neophasia menapia</i> | Pine butterfly |
| <i>Neophilaenus lineatus</i> | Lined spittle bug |
| <i>Neophyllaphis araucariae</i> | Araucaria aphid |
| <i>Neorhynchocephalus sackenii</i> | Tangle wing fly |
| <i>Neostylopyga rhombifolia</i> | Harlequin cockroach |
| <i>Neosxhoengastia americana</i> | Turkey chigger |
| <i>Neosyagrius cordipennis</i> | Maidenhair fern weevil |
| <i>Neotermes connexus</i> | Forest tree termite |
| <i>Neotermes insularis</i> | Ring ant termite |
| <i>Neotoxoptera formosana</i> | Onion aphid |
| <i>Neotoxoptera oliveri</i> | Marigold aphid |
| <i>Neotrombicula autumnalis</i> | Harvest mite |
| <i>Nephelodes minians</i> | Bronze cutworm |
| <i>Nephoterix subcaesiella</i> | Locust leafroller |
| <i>Nephotettix apicalis</i> | Rice leafhopper |
| <i>Nephotettix bipunctata</i> | Rice leafhopper |
| <i>Nephotettix malayanus</i> | Green leafhopper |
| <i>Nephotettix nigromaculatus</i> | Green leafhopper |
| <i>Nephotettix nigropictus</i> | Rice leafhopper |
| <i>Nephotettix nigropictus</i> | Green rice leafhopper |
| <i>Nephotettix virescens</i> | Green rice leafhopper |
| <i>Nepytia conosaria</i> | False hemlock looper |
| <i>Nepytia phantasmaria</i> | Phantom hemlock looper |
| <i>Nepytia semiclusaria</i> | Pine conelet looper |
| <i>Nesoclutha pallida</i> | Australian grass leafhopper |
| <i>Nesogonia blackburni</i> | Blackburn dragonfly |
| <i>Nesolycaena albosericea</i> | Satin blue |
| <i>Nesoxenica leprea</i> | Leprea brown |
| <i>Nesoxenica lerpea</i> | Elia brown |
| <i>Netelia producta</i> | Orange caterpillar parasite |
| <i>Netrocoryne repanda</i> | Eastern flat |
| <i>Neumichtis saliaris</i> | Green cutworm |
| <i>Neurocolpus nubilus</i> | Clouded plant bug |
| <i>Neurotoma inconspicua</i> | Plum web spinning sawfly |
| <i>Nezara viridula</i> | Green vegetable bug |
| <i>Nezara viridula</i> | Southern green stink bug |
| <i>Niditinea fuscella</i> | Brown dotted clothes moth |
| <i>Niditinea fuscipunctella</i> | Poultry house moth |
| <i>Niditinea spretella</i> | Poultry house moth |
| <i>Nilaparvata lugens</i> | Brown planthopper |
| <i>Nilotaspis halli</i> | Hall scale |

| | |
|--------------------------------|---------------------------|
| <i>Nipaecoccus aurilanus</i> | Golden mealy bug |
| <i>Nipaecoccus nipae</i> | Coconut mealy bug |
| <i>Nipaecoccus vastator</i> | Hibiscus mealy bug |
| <i>Nipaecoccus viridis</i> | Lebbeck mealy bug |
| <i>Niphadoses palleucus</i> | Hairy rice stem borer |
| <i>Niptus hololeucus</i> | Golden spider beetle |
| <i>Noctua pronuba</i> | Large yellow underwing |
| <i>Nodonota puncticollis</i> | Rose leaf beetle |
| <i>Nomadacris guttulosa</i> | Spur throated locust |
| <i>Nomia melanderi</i> | Alkali bee |
| <i>Nomius pygmaeus</i> | Stink beetle |
| <i>Nosopsyllus fasciatus</i> | European rat flea |
| <i>Nosopsyllus fasciatus</i> | Northern rat flea |
| <i>Nuculaspis callifornica</i> | Black pine leaf scale |
| <i>Nupserha vexator</i> | Noogoora burr longicorn |
| <i>Nuzonia pallidula</i> | Tortoise eggplant beetle |
| <i>Nyctemera amica</i> | Senecio moth |
| <i>Nyctemera amica</i> | Magpie moth |
| <i>Nygmia phaeorrhoea</i> | Brown tail moth |
| <i>Nymphalis antiopa</i> | Mourning cloak butterfly |
| <i>Nymphalis californica</i> | California tortoise shell |
| <i>Nysius caledoniae</i> | Caledonia seed bug |
| <i>Nysius clevelandensis</i> | Grey cluster bug |
| <i>Nysius ericae</i> | False chinch bug |
| <i>Nysius raphanus</i> | False chinch bug |
| <i>Nysius spp</i> | Seed bugs |
| <i>Nysius turneri</i> | Invermay bug |
| <i>Nysius vinitor</i> | Rutherglen bug |

-O-

| | |
|-----------------------------------|---------------------------|
| <i>Oberea bimaculata</i> | Raspberry cane borer |
| <i>Oberea tripunctata</i> | Dogwood twig borer |
| <i>Obrussa ochrefasciella</i> | Hard maple budminer |
| <i>Ochetellus glaber</i> | Black house ant |
| <i>Ochetomyrmex auropunctatus</i> | Little fire ant |
| <i>Ochrogaster lunifer</i> | Bag shelter moth |
| <i>Ochrogaster lunifer</i> | Processionary caterpillar |
| <i>Ochrogaster lunifer</i> | Bag shelter moth |
| <i>Ocnogyna loewi</i> | Sugar beet moth |
| <i>Ocnogyna loewi</i> | Spring webworm |

| | |
|----------------------------------|---------------------------|
| <i>Octotoma scabripennis</i> | Lantana leaf beetle |
| <i>Ocybadistes ardea</i> | Dark orange dart |
| <i>Ocybadistes flavovittatus</i> | Common dart |
| <i>Ocybadistes hypomeloma</i> | Pale orange dart |
| <i>Ocybadistes walkeri</i> | Yellow banded dart |
| <i>Odonaspis ruthae</i> | Couchgrass scale |
| <i>Odontacarus australiensis</i> | Grass itch mite |
| <i>Odontoloxozus longicornis</i> | Cactus fly |
| <i>Odontota dorsalis</i> | Locust leafminer |
| <i>Odontotaenius disjunctus</i> | Horned passalus |
| <i>Oebslus pugnax</i> | Rice stink bug |
| <i>Oecanthus fultoni</i> | Snowy tree cricket |
| <i>Oecanthus nigricornis</i> | Black horned tree cricket |
| <i>Oecanthus quadripunctatus</i> | Four spotted tree cricket |
| <i>Oeciacus vicarius</i> | Swallow bug |
| <i>Oecophylla smaragdina</i> | Citrus ant |
| <i>Oecophylla smaragdina</i> | Waver ant |
| <i>Oecophylla smaragdina</i> | Green tree ant |
| <i>Oedemagena tarandi</i> | Caribou warble fly |
| <i>Oenochroma vinaria</i> | Grevillea looper |
| <i>Oestrus ovis</i> | Sheep bot fly |
| <i>Ogmograptis scribula</i> | Scribbly gum moth |
| <i>Ogyris abrota</i> | Dark purple azure |
| <i>Ogyris aenone</i> | Cook town azure |
| <i>Ogyris ianthis</i> | Sydney azure |
| <i>Ogyris idom</i> | Large brown azure |
| <i>Ogyris iphis</i> | Dodd's azure |
| <i>Ogyris zosine</i> | Purple azure |
| <i>Oiketicus elongatus</i> | Large bagworm |
| <i>Oiketicus elongatus</i> | Saunders' case moth |
| <i>Olethreutes permuntana</i> | Raspberry leafroller |
| <i>Olfersia spinifera</i> | Frigate bird fly |
| <i>Oligia fractilinea</i> | Lined stalk borer |
| <i>Oligonychus afrasiaticus</i> | Dust mite |
| <i>Oligonychus coniferarum</i> | Conifer spider mite |
| <i>Oligonychus ilicis</i> | Southern red mite |
| <i>Oligonychus indicus</i> | Sugarcane leaf mite |
| <i>Oligonychus mangiferus</i> | Mango spider mite |
| <i>Oligonychus pratensis</i> | Banks grass mite |
| <i>Oligonychus punicae</i> | Avocado brown mite |
| <i>Oligonychus ununguis</i> | Spruce spider mite |
| <i>Oligonychus yothersi</i> | Avocado red mite |

| | |
|-----------------------------------|---------------------------------|
| <i>Oligotoma oceanica</i> | Oceanic embiid |
| <i>Oligotoma saundersii</i> | Saunders embiid |
| <i>Oligotrophus betheli</i> | Juniper tip midge |
| <i>Olygonychus araneum</i> | Grass webbing mite |
| <i>Omphisa anastomosalis</i> | Sweetpotato vine borer |
| <i>Oncepeltus fasciatus</i> | Large milkweed bug |
| <i>Oncideres cingulata</i> | Twig girdler |
| <i>Oncocephalus pacificus</i> | Pacific kissing bug |
| <i>Oncopera alboguttata</i> | Ebor grassgrub |
| <i>Oncopera alpine</i> | Alpine grassgrub |
| <i>Oncopera fasciculata</i> | Underground grassgrub |
| <i>Oncopera mitocera</i> | Flat headed pasture webworm |
| <i>Oncopera rufobrunnea</i> | Underground grassgrub |
| <i>Oncopera rufobrunnea</i> | Winter corbie |
| <i>Oncopera tindalei</i> | Tindale's grassgrub |
| <i>Onthophagus gazella</i> | Gazella dung beetle |
| <i>Onthophagus gazella</i> | Brown dung beetle |
| <i>Operophtera bruceata</i> | Bruce spanworm |
| <i>Operophtera brumata</i> | Winter moth |
| <i>Ophiomyia lantanae</i> | Lantana seed fly |
| <i>Ophiomyia phaseoli</i> | Bean fly |
| <i>Ophiomyia phaseoli</i> | Pea stem fly |
| <i>Ophiomyia simplex</i> | Asparagus miner |
| <i>Ophyra aenescens</i> | Bronze dump fly |
| <i>Opisina arenosella</i> | Coconut leaf eating caterpillar |
| <i>Opisina arenosella</i> | Black headed caterpillar |
| <i>Opisthoscelis subrotunda</i> | Eucalypt leaf gall scale |
| <i>Opius longicaudatus</i> | Long tailed fruit fly parasite |
| <i>Opodiphthera eucalypti</i> | Emperor gum moth |
| <i>Opodiphthera helena</i> | Helena moth |
| <i>Opogona omoscopa</i> | Detritus moth |
| <i>Opsius stactogalus</i> | Tamarix leafhopper |
| <i>Opsius stactogalus</i> | Tamix leafhopper tamarix |
| <i>Orchamoplatus citri</i> | Australian citrus whitefly |
| <i>Orchidophilus aterrimus</i> | Orchid weevil |
| <i>Orchidophilus peregrinator</i> | Lesser orchid weevil |
| <i>Orcus chalybeus</i> | Steel blue lady beetle |
| <i>Oreisplanus perornatus</i> | Mountain spotted skipper |
| <i>Oreixenica correae</i> | Correa brown |
| <i>Oreixenica kershawi</i> | Kershaw's brown |
| <i>Oreixenica lathoniella</i> | Common silver xenica |
| <i>Oreixenica orichora</i> | Orichora brown |

| | |
|------------------------------------|---------------------------|
| <i>Oreixenica ptunarra</i> | Ptunarra brown butterfly |
| <i>Orgyia antiqua</i> | Rusty tussock moth |
| <i>Orgyia australis</i> | Painted pine moth |
| <i>Orgyia leucostigma</i> | White marked tussock moth |
| <i>Orgyia pseudotsugata</i> | Douglas fir tussock moth |
| <i>Orgyia vetusta</i> | Western tussock moth |
| <i>Orius tristicolor</i> | Minute pirate bug |
| <i>Ornithodoros gurneyi</i> | Kangaroo soft tick |
| <i>Ornithodoros taricata</i> | Relapsing fever tick |
| <i>Ornithodoros capensis</i> | Seabird soft tick |
| <i>Ornithodoros macmillani</i> | Possum soft tick |
| <i>Ornithonyssus bacoti</i> | Tropical rat mite |
| <i>Ornithonyssus bursa</i> | Tropical fowl mite |
| <i>Ornithonyssus sylviarum</i> | Northern fowl mite |
| <i>Ornithonyssus sylviarum</i> | Temperate poultry mite |
| <i>Orosius argentatus</i> | Common brown leafhopper |
| <i>Orsotraena medus</i> | Nigger |
| <i>Orthaga exvinacea</i> | Mango leafwebber |
| <i>Orthezia insignis</i> | Greenhouse orthezia |
| <i>Orthodera burmeisteri</i> | Burmeister mantid |
| <i>Orthodera ministralis</i> | Green mantid |
| <i>Orthorhinus cylindrirostris</i> | Elephant weevil |
| <i>Orthorhinus klugi</i> | Immigrant acacia weevil |
| <i>Orthorhinus klugi</i> | Vine weevil |
| <i>Oryctes agamemnon</i> | Palm stalk borer |
| <i>Oryctes elegans</i> | Palm stalk borer |
| <i>Oryctes rhinoceros</i> | Coconut rhinoceros beetle |
| <i>Oryctes rhinoceros</i> | Palm stalk borer |
| <i>Oryzaephilus mercator</i> | Merchant grain beetle |
| <i>Oryzaephilus surinamensis</i> | Sawtoothed grain beetle |
| <i>Oscinella frit</i> | Frit fly |
| <i>Ostrinia fumacalis</i> | Asian corn borer |
| <i>Ostrinia nubilalis</i> | European corn borer |
| <i>Ostrinia obumbratalis</i> | Smartweed borer |
| <i>Othnonius batesi</i> | Black soil scarab |
| <i>Othreis fullonia</i> | Fruit piercing moth |
| <i>Otiorhynchus cribicollis</i> | Apple weevil |
| <i>Otiorhynchus cribicollis</i> | Curculio beetle |
| <i>Otiorhynchus cribicollis</i> | Cribrate weevil |
| <i>Otiorhynchus ligustici</i> | Alfalfa snout beetle |
| <i>Otiorhynchus ovatus</i> | Strawberry root weevil |
| <i>Otiorhynchus sulcatus</i> | Black vine weevil |

| | |
|-----------------------------------|----------------------------|
| <i>Otiorrhynchus sulcatus</i> | European strawberry weevil |
| <i>Otiorrhynchus cribricollis</i> | Olive leaf weevil |
| <i>Otobius megnini</i> | Ear tick |
| <i>Otodectes cynotis</i> | Ear mango mite |
| <i>Oulema melanopus</i> | Cereal leaf beetle |
| <i>Oulema rufotincta</i> | Crabgrass leaf beetle |
| <i>Ovatus crataegarius</i> | Mint aphid |
| <i>Oxidus gracilis</i> | Garden millipede |
| <i>Oxya japonica</i> | Japanese grasshopper |
| <i>Oxycarenus luctuosus</i> | Cotton seed bug |
| <i>Oxydia trachiata</i> | Columbian defoliator |
| <i>Oxylipeurus polytrapezius</i> | Slender turkey louse |

-P-

| | |
|-----------------------------------|-----------------------------|
| <i>Pachnaeus litus</i> | Citrus root weevil |
| <i>Pachodynerus nasidens</i> | Keyhole wasp |
| <i>Pachycotes australis</i> | Hoop pine borer |
| <i>Pachycotes clavatus</i> | Hoop pine borer |
| <i>Pachylobius picivorus</i> | Pitch eating weevil |
| <i>Pachynematus extensicornis</i> | Grass sawfly |
| <i>Pachypsylla celtidismamma</i> | Hackberry nipple gall maker |
| <i>Paederus australis</i> | Whiplash rove beetle |
| <i>Pagria signata</i> | Tropical legume leaf beetle |
| <i>Paleacrita vernata</i> | Spring cankerworm |
| <i>Paleticus sp</i> | Avocado bark beetle |
| <i>Palmicultor palmarum</i> | Palm mealy bug |
| <i>Palorus ratzeburgi</i> | Small eyed flour beetle |
| <i>Palorus subdepressus</i> | Depressed flour beetle |
| <i>Palpita unionalis</i> | Olive bud moth |
| <i>Panacela lewiniae</i> | Lewin's bag shelter moth |
| <i>Panaphis juglandis</i> | Walnut darkwinged aphid |
| <i>Panchlora nivea</i> | Cuban cockroach |
| <i>Pandemic heparana</i> | Fruit tree tortrix moth |
| <i>Pandemis limitata</i> | Three lined leafroller |
| <i>Panonychus citri</i> | Citrus red mite |
| <i>Panonychus ulmi</i> | European red mite |
| <i>Pantographa limata</i> | Basswood leafroller |
| <i>Pantomorus cervinus</i> | Fuller rose beetle |
| <i>Pantoporia consimilis</i> | Orange aeroplane |
| <i>Papaipema cataphracta</i> | Burdock borer |

| | |
|-------------------------------------|----------------------------------|
| <i>Papaipema nebris</i> | Stalk borer |
| <i>Papaipema purpurifascia</i> | Columbine borer |
| <i>Papilio andraemon</i> | Bahaman swallowtail |
| <i>Papilio aristodemus</i> | Schaus swallowtail |
| <i>Papilio cresphontes</i> | Orange dog |
| <i>Papilio demoleus</i> | Lemon butterfly |
| <i>Papilio glaucus</i> | Tiger swallowtail |
| <i>Papilio polyxenes</i> | Black swallowtail \ parsley worm |
| <i>Papilio polyxenes</i> | Parsley worm \ black swallowtail |
| <i>Papilio troilus</i> | Spicebush swallowtail |
| <i>Papilio xuthus</i> | Citrus swallowtail |
| <i>Paraalucia pyrodiscus</i> | Dull copper |
| <i>Paraceraptrocerus nyasicus</i> | White wax scale parasite |
| <i>Paraclemensia acerifoliella</i> | Maple leafcutter |
| <i>Paradiplosis tumifex</i> | Balsam gall midge |
| <i>Paradisterna plumifera</i> | Speckled longicorn |
| <i>Paragryllacris combusta</i> | Tree cricket |
| <i>Paralaea beggaria</i> | Peppermint looper |
| <i>Paralecanium expansum</i> | Flat scale |
| <i>Paraleyrodes perseae</i> | Plumeria whitefly |
| <i>Paranthrene asilipennis</i> | Oak clearwing moth |
| <i>Paranthrene robiniae</i> | Western poplar clearwing |
| <i>Parapediasia teterrilla</i> | Bluegrass webworm |
| <i>Paraphlepsius irroratus</i> | Brown speckled leafhopper |
| <i>Paraplonobia sp</i> | Peanut mite |
| <i>Paraponera clavata</i> | Giant tropical ant |
| <i>Paraprociophilus tessellatus</i> | Woolly alder aphid |
| <i>Parasa indetermina</i> | Stinging rose caterpillar |
| <i>Parasaissetia nigra</i> | Nigra scale |
| <i>Parathrene robiniae</i> | Western poplar clearwing |
| <i>Paratillus carus</i> | White banded clerid |
| <i>Paratimia conicola</i> | Round headed cone borer |
| <i>Paratrechina longicornis</i> | Crazy ant |
| <i>Paratrioza cockerelli</i> | Potato psyllid \ tomato psyllid |
| <i>Paratrioza cockerelli</i> | Tomato psyllid \ potato psyllid |
| <i>Paravespula germanica</i> | German yellow jacket |
| <i>Parcoblatta spp</i> | Wood cockroaches |
| <i>Paria fragariae</i> | Strawberry rootworm |
| <i>Parlatoresopsis chinensis</i> | Chinese obscure scale |
| <i>Parlatoria blanchardii</i> | Parlatoria date scale |
| <i>Parlatoria blanchardii</i> | Date palm scale |
| <i>Parlatoria cinerea</i> | Tropical grey chaff scale |

| | |
|------------------------------------|------------------------------------|
| <i>Parlatoria crypta</i> | Mango white scale |
| <i>Parlatoria oleae</i> | Olive scale |
| <i>Parlatoria pergandii</i> | Chaff scale |
| <i>Parlatoria pergandii</i> | Black parlatoria scale |
| <i>Parlatoria proteus</i> | Orchid parlatoria scale |
| <i>Parnara bada</i> | Straight swift |
| <i>Parnara guttatus</i> | Rice skipper |
| <i>Parnkalla muelleri</i> | Yellow sugarcane cicada |
| <i>Paroplites australis</i> | Banksia longicorn |
| <i>Paropsis</i> spp. | Eucalyptus tortoise beetles |
| <i>Paropsis</i> spp. | Eucalypt leaf beetle |
| <i>Parthenolecanium corni</i> | European fruit lecanium |
| <i>Parthenolecanium fletcheri</i> | Fletcher scale |
| <i>Parthenolecanium persicae</i> | European peach scale |
| <i>Parthenolecanium persicae</i> | Grape vine scale |
| <i>Parthenolecanium quercifex</i> | Oak lecanium |
| <i>Pasma tasmanica</i> | Tasmanica skipper |
| <i>Pauropsalta mneme</i> | Ticker |
| <i>Pealius azaleae</i> | Azalea whitefly |
| <i>Pealius hibisci</i> | Hibiscus whitefly |
| <i>Pectinophora gossypiella</i> | Pink bollworm |
| <i>Pectinophora scutigera</i> | Pink spotted bollworm |
| <i>Pectinophora scutigera</i> | Spotted pink bollworm |
| <i>Pediculus humanus</i> | Body louse |
| <i>Pediculus humanus</i> | Head louse |
| <i>Pegomya betae</i> | Beet leafminer |
| <i>Pegomya hysocyami</i> | Beet leafminer \ spinach leafminer |
| <i>Pegomya hysocyami</i> | Spinach leafminer \ beet leafminer |
| <i>Pegomya mixta</i> | Sugarcane leafminer |
| <i>Pegomya rubivora</i> | Raspberry cane maggot |
| <i>Pelopidas agna</i> | Common swift |
| <i>Pelopidas lyelli</i> | Lyell's swift |
| <i>Pelopidas mathias</i> | Rice butterfly |
| <i>Pelopidas thrax</i> | Banana skipper |
| <i>Pemphigus bursarius</i> | Poplar gall aphid |
| <i>Pemphigus bursarius</i> | Lettuce root aphid |
| <i>Pemphigus derbesi</i> | Pistachio leaf aphid |
| <i>Pemphigus lichtensteini</i> | Poplar gall aphid |
| <i>Pemphigus populiramulorum</i> | Poplar twig gall aphid |
| <i>Pemphigus populitransversus</i> | Poplar petiole gall aphid |
| <i>Pemphigus populivenae</i> | Sugar beet root aphid |
| <i>Pemphigus riccobonii</i> | Green leaf aphid |

| | |
|-----------------------------------|-----------------------------|
| <i>Pemphigus spyrotheca</i> | European gall aphid |
| <i>Pennisetia marginata</i> | Raspberry crown borer |
| <i>Pentalonia nigronervosa</i> | Banana aphid |
| <i>Pentatrichopus thomasi</i> | Confused strawberry aphid |
| <i>Penthaleus major</i> | Winter grain mite |
| <i>Pentodon bispinosus</i> | Brown scarab |
| <i>Peranabrus scabricollis</i> | Coulee cricket |
| <i>Perapion antiquum</i> | Emex weevil |
| <i>Peregrinus maidis</i> | Corn delphacid |
| <i>Peregrinus maidis</i> | Corn planthopper |
| <i>Peregrinus maidis</i> | Maize planthopper |
| <i>Perga affinis</i> | Large green sawfly |
| <i>Perga affinis</i> | Steelblue sawfly |
| <i>Pergagrapha bella</i> | Eucalypt defoliating sawfly |
| <i>Pericyma cruegeri</i> | Poinciana looper |
| <i>Peridroma margaritosa</i> | Confused cutworm |
| <i>Peridroma saucia</i> | Variegated cutworm |
| <i>Perillus bioculatus</i> | Two spotted stink bug |
| <i>Periphyllus californiensis</i> | Maple aphid |
| <i>Periphyllus lyropictus</i> | Norway maple aphid |
| <i>Periphyllus negundinis</i> | Boxelder aphid |
| <i>Periplaneta americana</i> | American cockroach |
| <i>Periplaneta australasiae</i> | Australian cockroach |
| <i>Periplaneta brunnea</i> | Brown cockroach |
| <i>Periplaneta fuliginosa</i> | Smoky brown cockroach |
| <i>Periplora nigra</i> | Juniper twig girdler |
| <i>Perkinssiella saccharicida</i> | Sugarcane planthopper |
| <i>Perkinssiella saccharicida</i> | Sugarcane delphacid |
| <i>Perperus laterallis</i> | White striped weevil |
| <i>Perperus spp</i> | Apple root weevils |
| <i>Persectania dyscrita</i> | Inland armyworm |
| <i>Perthida glyphopa</i> | Jarrah leafminer |
| <i>Petasida ephippigera</i> | Leichhardt's grasshopper |
| <i>Petrobia harti</i> | Oxalis red spider mite |
| <i>Petrobia latens</i> | Brown wheat mite |
| <i>Petrova albicapitana</i> | Northern pitch twig moth |
| <i>Petrova comstockiana</i> | Pitch twig moth |
| <i>Phaedon viridus</i> | Watercress leaf beetle |
| <i>Phaedyma spherdi</i> | Common aeroplane |
| <i>Phaenacantha australiae</i> | Linear bug |
| <i>Phaenicia sericata</i> | Green blow fly |
| <i>Phalacrognathus muelleri</i> | King stag beetle |

| | |
|-----------------------------------|-----------------------------|
| <i>Phalacrus politus</i> | Smut beetle |
| <i>Phalaenoides glycinae</i> | Grape vine moth |
| <i>Phanacis taraxaci</i> | Dandelion gall wasp |
| <i>Phaneroptera furcifera</i> | Philippine katydid |
| <i>Pharacantha recurva</i> | Yellow longicorn |
| <i>Phaulacridium vittatum</i> | Wingless grasshopper |
| <i>Pheidloe ampla</i> | Seed harvesting ant |
| <i>Pheidole megacephala</i> | Brown house ant |
| <i>Pheidole megacephala</i> | Big headed ant |
| <i>Phenacaspis eugeniae</i> | White palm scale |
| <i>Phenacoccus aceris</i> | Apple mealy bug |
| <i>Phenacoccus gossypii</i> | Mexican mealy bug |
| <i>Phenacoccus manihoti</i> | Cassava mealy bug |
| <i>Phereoeca uterella</i> | Household casebearer |
| <i>Philaenus spumarius</i> | Meadow spittle bug |
| <i>Philanthus triangulum</i> | Bee wolf |
| <i>Philanthus ventilabris</i> | Burrowing wasp |
| <i>Philiris diana</i> | Diana moonbeam |
| <i>Philiris innotata</i> | Common moonbeam |
| <i>Philobota chionoptera</i> | Grass tunnel moth |
| <i>Philobota productella</i> | Pasture tunnel moth |
| <i>Philodoria hauicola</i> | Hau leafminer |
| <i>Philodoria hibiscella</i> | Hibiscus leafminer |
| <i>Philodoria marginestrigata</i> | Ilima leafminer |
| <i>Phlegetonia delatrix</i> | Eugenia caterpillar |
| <i>Phloeosinus cupressi</i> | Cypress bark beetle |
| <i>Phloeosinus punctatus</i> | Western cedar bark beetle |
| <i>Phloeotribus liminaris</i> | Peach bark beetle |
| <i>Phlyctinus callosus</i> | Garden weevil |
| <i>Phobetron pitheciium</i> | Hag moth |
| <i>Phoebes sennae</i> | Cloudless sulphur |
| <i>Phoebis agarithe</i> | Large orange sulphur |
| <i>Phoebis philea</i> | Large sulphur |
| <i>Phoenicoccus marlatti</i> | Red date scale |
| <i>Phoracantha impavida</i> | Tuart longicorn |
| <i>Phoracantha semipunctata</i> | Common eucalypt longicorn |
| <i>Phoracantha semipunctata</i> | Eucalyptus longhorned borer |
| <i>Phormia regina</i> | Black blow fly |
| <i>Phorodon humuli</i> | Damson hop aphid |
| <i>Phorodon humuli</i> | Hop aphid |
| <i>Phryganidia californica</i> | California oakworm |
| <i>Phthorimaea heliopa</i> | Tobacco stem borer |

| | |
|--------------------------------------|-----------------------------|
| <i>Phthorimaea operculella</i> | Potato tuberworm |
| <i>Phthorimaea operculella</i> | Potato moth |
| <i>Phthorimaea operculella</i> | Tobacco leafminer |
| <i>Phycomorpha prasinochroa</i> | Fig fruit borer |
| <i>Phylacteophaga froggatti</i> | Leaf blister sawfly |
| <i>Phyliriomyza pittosporphylli</i> | Pittosporum leafminer |
| <i>Phyllaphis fagi</i> | Beech aphid |
| <i>Phyllobius intrusus</i> | Arbovitae weevil |
| <i>Phyllocnistis citrella</i> | Citrus leafminer |
| <i>Phyllocnistis meliacella</i> | Mahogany leafminer |
| <i>Phyllocolpa bozemani</i> | Poplar leaf folding sawfly |
| <i>Phyllocoptes abaenus</i> | Plum leaf mite |
| <i>Phyllocoptes gracilis</i> | Dry berry mite |
| <i>Phyllocoptruta musae</i> | Banana mite |
| <i>Phyllocoptruta oleivora</i> | Citrus rust mite |
| <i>Phyllocoptruta oleivora</i> | Maori mite |
| <i>Phyllodosma americana</i> | Lappet moth |
| <i>Phyllonorycter blancardella</i> | Spotted tentiform leafminer |
| <i>Phyllonorycter crataegella</i> | Apple blotch leafminer |
| <i>Phyllonorycter messaniella</i> | Oak leafminer |
| <i>Phyllonorycter ringoniella</i> | Apple leafminer |
| <i>Phyllonorycter tremuloidiella</i> | Aspen blotchminer |
| <i>Phyllopertha nazarena</i> | Winter cereal scarab |
| <i>Phyllotocus spp</i> | Nectar scarabs |
| <i>Phyllotreta armoraciae</i> | Horseradish flea beetle |
| <i>Phyllotreta crucifera</i> | Cabbage flea beetle |
| <i>Phyllotreta nemorum</i> | Large striped flea beetle |
| <i>Phyllotreta pusilla</i> | Western black flea beetle |
| <i>Phyllotreta ramosa</i> | Western striped flea beetle |
| <i>Phyllotreta striolata</i> | Striped flea beetle |
| <i>Phyllotreta undulate</i> | Striped flea beetle |
| <i>Phyllotreta vitifoliae</i> | Grape phylloxera |
| <i>Phylloxera caryaecaulis</i> | Hickory gall aphid |
| <i>Phylloxera devastatrix</i> | Pecan phylloxera |
| <i>Phylloxera notabilis</i> | Pecan leaf phylloxera |
| <i>Physokermes piceae</i> | Spruce bud scale |
| <i>Phytocoptella avellanae</i> | Filbert bud mite |
| <i>Phytodecta fornicate</i> | Alfalfa beetle |
| <i>Phytomyza aquilegiana</i> | Columbine leafminer |
| <i>Phytomyza atricornis</i> | Pea leaf fly |
| <i>Phytomyza columbinae</i> | Columbine leafminer |
| <i>Phytomyza ilicicola</i> | Native holly leafminer |

| | |
|---------------------------------|--------------------------------|
| <i>Phytomyza ilicis</i> | Holly leafminer |
| <i>Phytomyza minuscula</i> | Pea leaf fly |
| <i>Phytomyza sp</i> | Larkspur leafminer |
| <i>Phytomyza sp</i> | Columbine leafminer |
| <i>Phytomyza syngenesiae</i> | Chrysanthemum leafminer |
| <i>Phytonemus ananas</i> | Pineapple mite |
| <i>Phytonomus posticus</i> | Alfalfa weevil |
| <i>Phytonomus variabilis</i> | Alfalfa weevil |
| <i>Phytoptus pyri</i> | Pear leaf blister mite |
| <i>Pieris brassicae</i> | Cabbage white butterfly |
| <i>Pieris rapae</i> | European cabbageworm |
| <i>Pieris rapae</i> | Cabbage butterfly |
| <i>Piezodorus hyloneri</i> | Red banded shield bug |
| <i>Pikonema alaskensis</i> | Yellow headed spruce sawfly |
| <i>Pikonema dimmockii</i> | Green headed spruce sawfly |
| <i>Pilocrocis tripunctata</i> | Sweetpotato leafroller |
| <i>Pinara divisa</i> | Pinara moth |
| <i>Pineus pini</i> | Eurasian pine adelgid |
| <i>Pineus pini</i> | Pine adelgid |
| <i>Pineus pini</i> | Woolly pine aphid |
| <i>Pineus pinifoliae</i> | Pine leaf adelgid |
| <i>Pineus strobi</i> | Pine bark adelgid |
| <i>Pinnaspis aspidistrae</i> | Fern scale |
| <i>Piophila casei</i> | Cheese skipper |
| <i>Pissodes approximatus</i> | Northern pine weevil |
| <i>Pissodes nemorensis</i> | Deodar weevil |
| <i>Pissodes nemorensis</i> | Eastern pine weevil |
| <i>Pissodes radiatae</i> | Monterey pine weevil |
| <i>Pissodes schwarzi</i> | Yosemite bark weevil |
| <i>Pissodes strobi</i> | Engelmann spruce weevil |
| <i>Pissodes strobi</i> | Stick spruce weevil |
| <i>Pissodes strobi</i> | White pine weevil |
| <i>Pissodes strobi</i> | Sitka spruce weevil |
| <i>Pissodes terminalis</i> | Lodgepole terminal weevil |
| <i>Pityogenes chalcographus</i> | Six toothed spruce bark beetle |
| <i>Placosternus cyclone</i> | Kiawe round headed borer |
| <i>Plagioderia versicolora</i> | Imported willow leaf beetle |
| <i>Plagiohammus spinipennis</i> | Lantana cerambycid |
| <i>Plagiolepis alluaudi</i> | Little yellow ant |
| <i>Plagiolepis alluaudi</i> | Minute house ant |
| <i>Planoccocus citri</i> | Grape mealy bug |
| <i>Planoccocus minor</i> | Pacific mealy bug |

| | |
|---------------------------------------|----------------------------|
| <i>Planococcus citri</i> | Citrus mealy bug |
| <i>Planococcus kenyae</i> | Coffee mealy bug |
| <i>Planococcus lilacinus</i> | Mango mealy bug |
| <i>Planococcus minor</i> | Passionvine mealy bug |
| <i>Plathypena scabra</i> | Green clover worm |
| <i>Platyedra gossypiella</i> | Pink bollworm |
| <i>Platyedra subcinerea</i> | Cotton stem moth |
| <i>Platynota idaeusalis</i> | Tufted apple bud moth |
| <i>Platynota sultana</i> | Omnivorous leafroller |
| <i>Platyomopsis pulverulens</i> | Citrus trunk borer |
| <i>Platypedia minor</i> | Yellow leafhopper |
| <i>Platyplus parallelus</i> | Common ambrosia beetle |
| <i>Platyptilia carduidactyla</i> | Artichoke plume moth |
| <i>Platypus australis</i> | Polyphagous pinhole borer |
| <i>Platypus froggatti</i> | Large ambrosia beetle |
| <i>Platypus subgranosus</i> | Platypus beetle |
| <i>Platypus subgranosus</i> | Mountain pinhole borer |
| <i>Platytetranychus multidigitali</i> | Honey locust spider mite |
| <i>Plautia affinis</i> | Green stink bug |
| <i>Plautia stali</i> | Oriental stink bug |
| <i>Plectrodera scalator</i> | Cottonwood borer |
| <i>Pleistodontes froggatti</i> | Moreton bay fig wasp |
| <i>Pleocomma spp</i> | Rain beetles |
| <i>Pleroneura brunneicornis</i> | Balsam shoot boring sawfly |
| <i>Plodia interpunctella</i> | Indian meal moth |
| <i>Plusia eriosoma</i> | Green semilooper |
| <i>Plusia gamma</i> | Silver moth |
| <i>Plutella maculipennis</i> | Diamond back moth |
| <i>Plutella xylostella</i> | Diamondback moth |
| <i>Pneumonyssus simicola</i> | Monkey lunge mite |
| <i>Pnyxia scabiei</i> | Potato scab gnat |
| <i>Podapion gallicola</i> | Pine gall weevil |
| <i>Podisus maculiventris</i> | Spined soldier bug |
| <i>Podosesia aureocincta</i> | Banded ash clearwing |
| <i>Podosesia syringae</i> | Lilac borer |
| <i>Podosesia syringae</i> | Lilac borer \ ash borer |
| <i>Podosesia syringae</i> | Ash borer |
| <i>Poecilopsus lineatus</i> | Four lined plant bug |
| <i>Pogonomyrmex badius</i> | Florida harvester ant |
| <i>Pogonomyrmex barbatus</i> | Red harvester ant |
| <i>Pogonomyrmex californicus</i> | California harvester ant |
| <i>Pogonomyrmex maricopa</i> | Maricopa harvester ant |

| | |
|----------------------------------|---------------------------|
| <i>Pogonomyrmex occidentalis</i> | Western harvester ant |
| <i>Pogonomyrmex rugosus</i> | Desert harvester ant |
| <i>Pogonomyrmex rugosus</i> | Rough harvester ant |
| <i>Polididus armatissimus</i> | Spiny assassin bug |
| <i>Polistes dominulus</i> | Yellow paper wasp |
| <i>Polistes fuscatus</i> | Golden paper wasp |
| <i>Polistes humilis</i> | Common paper wasp |
| <i>Polistes macaensis</i> | Macao paper wasp |
| <i>Polistes</i> spp. | Paper wasps |
| <i>Pollenia rudis</i> | Cluster fly |
| <i>Polycaon confertus</i> | Shoot and branch borer |
| <i>Polychrosis viteana</i> | Grape berry moth |
| <i>Polydesma umbricola</i> | Monkey pod moth |
| <i>Polyerges lucidus</i> | Shining slave maker |
| <i>Polygraphina perrisi</i> | Pistachio bark beetle |
| <i>Polyphagotarsonemus latus</i> | Broad mite |
| <i>Polyphylla decemlineata</i> | Ten lined june beetle |
| <i>Polyplax spinulosa</i> | Spined rat louse |
| <i>Polyrhachis macropus</i> | Mulga ant |
| <i>Polyrhachis ornata</i> | Golden ant |
| <i>Polyura sempronius</i> | Tailed emperor butterfly |
| <i>Poneridia australis</i> | Fig leaf beetle |
| <i>Poneridia semipullata</i> | Fig leaf beetle |
| <i>Pontania promixa</i> | Willow red gall sawfly |
| <i>Pontia protodice</i> | Southern cabbageworm |
| <i>Popillia japonica</i> | Japanese beetle |
| <i>Porotermes adamsoni</i> | Dampwood termite |
| <i>Porphyrophora polonica</i> | Wheat mealy bug |
| <i>Porphyrophora tritici</i> | Ground pearl |
| <i>Potosia cuprea</i> | Rose chafer |
| <i>Prays citri</i> | Citrus flower moth |
| <i>Prays endocarpa</i> | Citrus rindborer |
| <i>Prays nephelomima</i> | Citrus flower moth |
| <i>Prays oleae</i> | Olive moth |
| <i>Prays parilis</i> | Lemon bud moth |
| <i>Preapion antiquum</i> | South african emex weevil |
| <i>Princeps aegeus</i> | Large citrus butterfly |
| <i>Princeps aegeus</i> | Orchard butterfly |
| <i>Princeps fuscus</i> | Northern citrus butterfly |
| <i>Princeps ulysses</i> | Ulysses butterfly |
| <i>Prionoxystus macmurtrei</i> | Little carpenterworm |
| <i>Prionoxystus robiniae</i> | Carpenterworm |

| | |
|--------------------------------------|------------------------------|
| <i>Prionus californicus</i> | California prionus |
| <i>Prionus imbricornis</i> | Tile horned prionus |
| <i>Prionus laticollis</i> | Broad necked root borer |
| <i>Pristhesancus papuensis</i> | Bee killer |
| <i>Pristhesancus plagipennis</i> | Assassin bug |
| <i>Pristiphora abbreviata</i> | California pear sawfly |
| <i>Pristiphora erichsonii</i> | Larch sawfly |
| <i>Pristiphora geniculata</i> | Mountain ash sawfly |
| <i>Pristiphora pallipes</i> | Gooseberry sawfly |
| <i>Privesa pronotalis</i> | Saltbush planthopper |
| <i>Procambarus clarkii</i> | Louisiana red crayfish |
| <i>Procecidocharis utilis</i> | Eupatorium gall fly |
| <i>Procecidocharis utilis</i> | Crofton weed gall fly |
| <i>Proceras sacchariphagus</i> | Spotted sugarcane stem borer |
| <i>Prodiplosis citrulli</i> | Cucurbit midge |
| <i>Promargarodes australis</i> | White ground pearl |
| <i>Prosapia bicincta</i> | Two lined spittle bug |
| <i>Prosotas dubiosa</i> | Small purple lineblue |
| <i>Prosotas felderi</i> | Felder's lineblue |
| <i>Prospheres aurantiopictus</i> | Hoop pine jewel beetle |
| <i>Prostephanus truncatus</i> | Larger grain borer |
| <i>Protaetia fusca</i> | Mango flower beetle |
| <i>Protaetia fusca</i> | Mottled flower scarab |
| <i>Protalebrella brasiliensis</i> | Brasilian leafhopper |
| <i>Proteoteras willingana</i> | Box elder twig borer |
| <i>Protographium leosthenes</i> | Four bar swordtail |
| <i>Protopulvinaria pyriformis</i> | Pyriform scale |
| <i>Protyora sterculiae</i> | Kurrajong star psyllid |
| <i>Proxenus mindara</i> | Rougha skinned cutworm |
| <i>Psaltoda harrisii</i> | Yellow belly |
| <i>Psaltoda magnifica</i> | Green baron |
| <i>Psaltoda plaga</i> | Black prince |
| <i>Pseudaletia separate</i> | Oriental armyworm |
| <i>Pseudaletia unipuncta</i> | Armyworm |
| <i>Pseudanaphothrips achaetus</i> | Hairless flower thrips |
| <i>Pseudanthonomus validus</i> | Currant fruit weevil |
| <i>Pseudaoidia duplex</i> | Camphor scale |
| <i>Pseudaonidia trilobitiformis</i> | Trilobite scale |
| <i>Pseudapines geminata</i> | Pittosporum bug |
| <i>Pseudaspidopectus hypheniacus</i> | Giant mealy bug |
| <i>Pseudaspidopectus hypheniacus</i> | Date palm giant mealy bug |
| <i>Pseudatomoscelis seriatus</i> | Cotton fleahopper |

| | |
|--------------------------------------|--------------------------------|
| <i>Pseudaulacaspis brimblecombei</i> | Macadamia white scale |
| <i>Pseudaulacaspis pentagona</i> | White peach scale |
| <i>Pseudaulacaspis pentagona</i> | Peach white scale |
| <i>Pseudaulacaspis prunicola</i> | White prunicola scale |
| <i>Pseudexentera mali</i> | Pale apple leafroller |
| <i>Pseudobryobia drummondi</i> | Creosote spider mite |
| <i>Pseudococcus affinis</i> | Tuber mealy bug |
| <i>Pseudococcus affinis</i> | Obscure mealy bug |
| <i>Pseudococcus calceolariae</i> | Citrophilus mealy bug |
| <i>Pseudococcus citri</i> | Citrus mealy bug |
| <i>Pseudococcus citriculus</i> | Green's mealy bug |
| <i>Pseudococcus comstocki</i> | Comstock mealy bug |
| <i>Pseudococcus dendrobium</i> | Dendrobium mealy bug |
| <i>Pseudococcus longispinus</i> | Long tailed mealy bug |
| <i>Pseudococcus maritimus</i> | Grape mealy bug |
| <i>Pseudococcus obscurus</i> | Obscure mealy bug |
| <i>Pseudococcus sacchari</i> | Sugarcane mealy bug |
| <i>Pseudodacus pallens</i> | Bumelia fruit fly |
| <i>Pseudodipsas eone</i> | Eone blue |
| <i>Pseudoexentera mali</i> | Pale apple leafroller |
| <i>Pseudogomalegia sp</i> | Date palm inflorescence beetle |
| <i>Pseudogonatopus hospes</i> | Chinese dryinid |
| <i>Pseudolynchia canariensis</i> | Pigeon fly |
| <i>Pseudomydaus citriperda</i> | Citrus root bark channeler |
| <i>Pseudonapomyza spicata</i> | Corn fly |
| <i>Pseudoperga lewisii</i> | Pale brown sawfly |
| <i>Pseudoplusia includens</i> | Soybean looper |
| <i>Psila nigricornis</i> | Chrysanthemum stool miner |
| <i>Psila rosae</i> | Carrot rust fly |
| <i>Psorobia ovis</i> | Sheep itch mite |
| <i>Psorophora spp</i> | Florida glades mosquito |
| <i>Psoroptes equi</i> | Scab mite |
| <i>Psoroptes ovis</i> | Sheep scab mite |
| <i>Psorosina hammondi</i> | Apple leaf skeletonizer |
| <i>Psorosticha zizyphi</i> | Citrus leafroller |
| <i>Psychoda alternata</i> | Trickling filter fly |
| <i>Psychonotis caelius</i> | Small green banded blue |
| <i>Psylla buxi</i> | Boxwood psyllid |
| <i>Psylla mali</i> | Apple sucker |
| <i>Psylla negundinis</i> | Box elder psyllid |
| <i>Psylla pruni</i> | Plum psylla |
| <i>Psylla pyri</i> | Common pear psylla |

| | |
|--------------------------------------|----------------------------|
| <i>Psylla pyricola</i> | Pear psylla |
| <i>Psylla pyrisuga</i> | Large pear psylla |
| <i>Psylla uncatoides</i> | Acacia psyllid |
| <i>Psylliodes parilis</i> | Duboisia flea beetle |
| <i>Psylliodes punctulata</i> | Hop flea beetle |
| <i>Psylloides elliptica</i> | Cereal flea beetle |
| <i>Pterochelaeus sp</i> | Striate false wireworm |
| <i>Pterochloroides persicae</i> | Peach stem aphid |
| <i>Pterochlorus persicae</i> | Bark aphid |
| <i>Pterohelaeus alternatus</i> | Large false wireworm |
| <i>Pterohelaeus darlingensis</i> | Eastern false wireworm |
| <i>Pterolocera amplicornis</i> | Grass antherid |
| <i>Pterophorus periscelidactylus</i> | Grape plume moth |
| <i>Pthirus pubis</i> | Crab louse |
| <i>Ptinus clavipes</i> | Brown spider beetle |
| <i>Ptinus fur</i> | White marked spider beetle |
| <i>Ptinus ocellus</i> | Australian spider beetle |
| <i>Ptinus villiger</i> | Hairy spider beetle |
| <i>Ptosima undecimaculata</i> | Plum stem borer |
| <i>Ptosima undecimaculata</i> | Plum buprestid |
| <i>Ptycholoma peritana</i> | Garden fruit moth |
| <i>Pulex irritans</i> | Human flea |
| <i>Pulvinaria amygdali</i> | Cottony peach scale |
| <i>Pulvinaria cellulosa</i> | Pulvinaria scale |
| <i>Pulvinaria decorata</i> | Cottony sydney scale |
| <i>Pulvinaria delottoi</i> | Ice plant scale |
| <i>Pulvinaria dodnaeae</i> | Cottony hopbush scale |
| <i>Pulvinaria elongata</i> | Cottony grass scale |
| <i>Pulvinaria flavicans</i> | Cottony flavicans scale |
| <i>Pulvinaria floccifera</i> | Cottony camellia scale |
| <i>Pulvinaria floccifera</i> | Yellow citrus scale |
| <i>Pulvinaria hyndrangeae</i> | Hydrangea scale |
| <i>Pulvinaria innumerabilis</i> | Cottony maple scale |
| <i>Pulvinaria mameae</i> | Large cottony scale |
| <i>Pulvinaria maskelli</i> | Cottony saltbush scale |
| <i>Pulvinaria mesembryanthemi</i> | Ice plant scale |
| <i>Pulvinaria pistaciae</i> | Pistachio scale |
| <i>Pulvinaria polygonata</i> | Cottony citrus scale |
| <i>Pulvinaria psidi</i> | Green shield scale insect |
| <i>Pulvinaria psidi</i> | Green shield scale |
| <i>Pulvinaria salicorniae</i> | Cottony salicornia scale |
| <i>Pulvinaria thompsoni</i> | Cottony thompson scale |

| | |
|--------------------------------------|----------------------------|
| <i>Pulvinaria urbicola</i> | Cottony urbicola scale |
| <i>Pulvinariella mesembryanthemi</i> | Cottony pigface scale |
| <i>Puto sandini</i> | Spruce mealy bug |
| <i>Pycnoderes quadrimaculatus</i> | Bean capsid |
| <i>Pycnoscelus surinamensis</i> | Surinam cockroach |
| <i>Pyemotes tritici</i> | Straw itch mite |
| <i>Pyralis farinalis</i> | Meal moth |
| <i>Pyralis manihotalis</i> | Grey pyralid |
| <i>Pyralis pictalis</i> | Painted meal moth |
| <i>Pyrgoides orphana</i> | Fire blight beetle |
| <i>Pyroderces rileyi</i> | Pink scavenger caterpillar |
| <i>Pyroderces rileyi</i> | Pink cornworm |
| <i>Pyrrhalta cavicollis</i> | Cherry leaf beetle |
| <i>Pyrrhalta decora</i> | Pacific willow leaf beetle |
| <i>Pyrrhalta decora</i> | Grey willow leaf beetle |
| <i>Pyrrhalta luteola</i> | Elm leaf beetle |
| <i>Pyrrhalta nymphaeae</i> | Waterlily leaf beetle |
| <i>Pyrrharctia isabella</i> | Banded woollybear |

-Q-

| | |
|-------------------------------------|----------------------|
| <i>Quadraspidotus forbesi</i> | Forbes scale |
| <i>Quadraspidotus juglansregiae</i> | Walnut scale |
| <i>Quadraspidotus ostreaeformis</i> | European fruit scale |
| <i>Quadraspidotus perniciosus</i> | San jose scale |
| <i>Quadraspidotus pyri</i> | Pear scale |

-R-

| | |
|------------------------------------|-------------------------|
| <i>Ramosia biblonipennis</i> | Strawberry crown moth |
| <i>Ranatra dispar</i> | Needle bug |
| <i>Rapala varuna</i> | Indigo flash |
| <i>Rastrococcus truncatispinus</i> | Rastrococcus mealy bug |
| <i>Recilia dorsalis</i> | Zig zag rice leafhopper |
| <i>Recilia hospes</i> | Lawn leafhopper |
| <i>Recurvaria nanella</i> | Lesser bud moth |
| <i>Recurvaria pistaccicola</i> | Pistachio fruitworm |
| <i>Reduviolus alternatus</i> | Western damsel bug |
| <i>Reduviolus americanoferus</i> | Common damsel bug |
| <i>Reduvius personatus</i> | Masked hunter |

| | |
|-------------------------------------|----------------------------------|
| <i>Resseliella clavula</i> | Dogwood club gall midge |
| <i>Reticulitermes flavipes</i> | Eastern subterranean termite |
| <i>Reticulitermes hesperus</i> | Western subterranean termite |
| <i>Retinodiploopsis resinicola</i> | Resin gnat |
| <i>Retithrips syriacus</i> | Red thrips |
| <i>Retithrips syriacus</i> | Black grape thrips |
| <i>Rhabdophaga strobiloides</i> | Pine cone willow gall gnat |
| <i>Rhabdophaga swainei</i> | Spruce bud midge |
| <i>Rhabdopterus picipes</i> | Cranberry rootworm |
| <i>Rhabdoscelus obscurus</i> | New guinea sugarcane weevil |
| <i>Rhabdoscelus obscurus</i> | Sugarcane weevil borer |
| <i>Rhachiodes dentifer</i> | Lesser shoot weevil |
| <i>Rhadinosomus lacordairei</i> | Thin strawberry weevil |
| <i>Rhagia mystaccea</i> | Common snipe fly |
| <i>Rhagoletis cerasi</i> | European cherry fruit fly |
| <i>Rhagoletis cingulata</i> | Cherry fruit fly \ cherry maggot |
| <i>Rhagoletis cingulata</i> | Cherry maggot \ cherry fruit fly |
| <i>Rhagoletis completa</i> | Walnut husk fly |
| <i>Rhagoletis fausta</i> | Black cherry fruit fly |
| <i>Rhagoletis indifferens</i> | Western cherry fruit fly |
| <i>Rhagoletis mendax</i> | Blueberry maggot |
| <i>Rhagoletis pomonella</i> | Apple maggot |
| <i>Rhagoletis zephyria</i> | Snowberry fly |
| <i>Rhaphidopalpa foveicollis</i> | Red pumpkin beetle |
| <i>Rhinacloa forticornis</i> | Western plant bug |
| <i>Rhinaria concavirostris</i> | Large shoot weevil |
| <i>Rhinaria perdix</i> | Strawberry weevil |
| <i>Rhinocapsus vanduzeei</i> | Azalea plant bug |
| <i>Rhinoestrus latifrons</i> | Horn fly |
| <i>Rhinoestrus purpureus</i> | Horn fly |
| <i>Rhinoestrus usbekistanicus</i> | Horn fly |
| <i>Rhipicephalus appendiculatus</i> | Brown ear tick |
| <i>Rhipicephalus sanguineus</i> | Brown dog tick |
| <i>Rhizobius ventralis</i> | Black lady beetle |
| <i>Rhizoecus dianthi</i> | African violet mealy bug |
| <i>Rhizoecus falcifer</i> | Ground mealy bug |
| <i>Rhizoecus hondonis</i> | Citrus root mealy bug |
| <i>Rhizoglyphus echinopus</i> | Bulb mite |
| <i>Rhizotrogus caucasicus</i> | Wheat and barley scarab |
| <i>Rhizotrogus majalis</i> | European chafer |
| <i>Rhodoaenus tredecimpunctatus</i> | Cocklebur weevil |
| <i>Rhopaea magnicornis</i> | Rhopaea canegrub |

| | |
|--------------------------------------|------------------------------|
| <i>Rhopaea spp</i> | Pasture white grub |
| <i>Rhopaea verreauxii</i> | Cooksfoot grub |
| <i>Rhopalomyia californica</i> | Ground selbush gall fly |
| <i>Rhopalomyia chrysanthemi</i> | Chrysanthemum gall midge |
| <i>Rhopalosiphoninus staphyleae</i> | Mangold aphid |
| <i>Rhopalosiphum fitchii</i> | Apple grain aphid |
| <i>Rhopalosiphum insertus</i> | Apple grass aphid |
| <i>Rhopalosiphum maidis</i> | Corn leaf aphid |
| <i>Rhopalosiphum maidis</i> | Corn aphid |
| <i>Rhopalosiphum nymphaeae</i> | Waterlily aphid |
| <i>Rhopalosiphum oxycanthus</i> | Apple cereal aphid |
| <i>Rhopalosiphum padi</i> | Bird cherry oat aphid |
| <i>Rhopalosiphum padi</i> | Oak aphid |
| <i>Rhopalosiphum padi</i> | Wheat aphid |
| <i>Rhopalosiphum padi</i> | Cereal aphid |
| <i>Rhopalosiphum rufiabdominalis</i> | Rice root aphid |
| <i>Rhopobota unipunctana</i> | Black headed fireworm |
| <i>Rhyacionia buoliana</i> | European pine shoot moth |
| <i>Rhyacionia busnelli</i> | Pine tip moth |
| <i>Rhyacionia frustrana</i> | Nantucket pine tip moth |
| <i>Rhyacionia neomexicana</i> | Southwestern pine tip moth |
| <i>Rhyacionia rigidana</i> | Pitch pine tip moth |
| <i>Rhyacionia subtropica</i> | Subtropical pine tip moth |
| <i>Rhynchaenus pallicorins</i> | Apple flea weevil |
| <i>Rhynchaenus rufipes</i> | Willow flea weevil |
| <i>Rhynchites auratus</i> | Golden apricot weevil |
| <i>Rhynchites baculus</i> | Honey apple weevil |
| <i>Rhynchites betulae</i> | Fruit tree leaf weevil |
| <i>Rhynchites cribripennis</i> | Olive bark weevil |
| <i>Rhynchites giganteus</i> | Golden pear weevil |
| <i>Rhynchophorus ferugineus</i> | Red palm weevil |
| <i>Rhyparidia spp.</i> | Rhyparidia beetle |
| <i>Rhyparida australis</i> | Cotton stalk girdling beetle |
| <i>Rhyparida didyma</i> | Striped swarming leaf beetle |
| <i>Rhyparida dimidiata</i> | Sugarcane leaf beetle |
| <i>Rhyparida discopunctulata</i> | Black swarming leaf beetle |
| <i>Rhyparida morosa</i> | Black leaf beetle |
| <i>Rhytidoponera metallica</i> | Green head ant |
| <i>Rhyzobius lophanthae</i> | Scale eating ladybird |
| <i>Rhyzoecus rumicis</i> | Grass root mealy bug |
| <i>Rhyzopertha dominica</i> | Australian wheat weevil |
| <i>Rhyzopertha dominica</i> | Lesser grain borer |

| | |
|---------------------------------|----------------------------|
| <i>Ribautiana tenerrima</i> | Bramble leafhopper |
| <i>Ribautiana ulmi</i> | Elm leafhopper |
| <i>Riptortus clavatus</i> | Bean bug |
| <i>Rivellia quadrifasciata</i> | Soybean nodule fly |
| <i>Rivoltasia bifurcata</i> | Poultry feather mite |
| <i>Rodolia cardinalis</i> | Vedalia |
| <i>Rodolia cardinalis</i> | Vedalia ladybird |
| <i>Romalea guttata</i> | Eastern lubber grasshopper |
| <i>Ropalidia revolutionalis</i> | Paper nest wasp |
| <i>Ropalidia romandi</i> | Paper nest wasp |
| <i>Rosalia funebris</i> | Banded alder borer |

-S-

| | |
|-----------------------------------|-------------------------------|
| <i>Sabera fuliginosa</i> | White fringed swift |
| <i>Sabulodes caberata</i> | Omnivorous looper |
| <i>Saccharicoccus sacchari</i> | Pink sugarcane mealy bug |
| <i>Sagra papuana</i> | Kangaroo beetle |
| <i>Sahuna scintillata</i> | Glistening blue |
| <i>Sahyadrassus malabaricus</i> | Sapling borer |
| <i>Saissetia coffeae</i> | Hemispherical scale |
| <i>Saissetia miranda</i> | Mexicaan black scale |
| <i>Saissetia neglecta</i> | Caribbean black scale |
| <i>Saissetia oleae</i> | Black scale |
| <i>Salbia haemorrhoidalis</i> | Lantana leaf-tier |
| <i>Sameodes albiguttus</i> | Water hyacinth moth |
| <i>Samia cynthia</i> | Cynthia moth |
| <i>Samia synthia</i> | Eri silkworm |
| <i>Sannina uroceriformis</i> | Persimmon borer |
| <i>Saperda bipunctata</i> | Saskatoon borer |
| <i>Saperda calcarata</i> | Poplar borer |
| <i>Saperda candida</i> | Round headed apple tree borer |
| <i>Saperda tridentata</i> | Elm borer |
| <i>Saperda vestita</i> | Linden borer |
| <i>Saragus spp.</i> | Southern false wireworm |
| <i>Sarcophaga haemorrhoidalis</i> | Red tailed flesh fly |
| <i>Sarcoptes bovis</i> | Cattle itch mite |
| <i>Sarcoptes scabiei</i> | Mange mite |
| <i>Sarcoptes scabiei</i> | Human itch mite |
| <i>Sarcoptes scabiei</i> | Itch mite |
| <i>Saulostomus villosus</i> | Hairy scarab |

| | |
|--------------------------------------|----------------------------------|
| <i>Scadra rufidens</i> | Red margined assassin bug |
| <i>Scaphoideus luteolus</i> | White banded elm leafhopper |
| <i>Scaphytopius loricatus</i> | Yellow faced leafhopper |
| <i>Scapteriscus abbreviatus</i> | Short winged mole cricket |
| <i>Scapteriscus acletus</i> | Southern mole cricket |
| <i>Scapteriscus imitatus</i> | Imitator mole cricket |
| <i>Scapteriscus didactylus</i> | Changa mole cricket |
| <i>Scapteriscus vicinus</i> | Tawny mole cricket |
| <i>Scatophaga stercoraria</i> | Yellow dung fly |
| <i>Sceliodes cordalis</i> | Egg fruit caterpillar |
| <i>Sceliphron</i> spp. | Slender mudnest builders |
| <i>Sceliphron</i> spp. | Mud daubers |
| <i>Scenopinus fenestralis</i> | Window fly |
| <i>Schedorhinotermes intermedius</i> | Southern orange dart |
| <i>Schedorhinotermes intermedius</i> | Subterranean termite |
| <i>Schistocera americana</i> | American grasshopper |
| <i>Schistocerca nitens</i> | Vagrant grasshopper |
| <i>Schizaphis graminum</i> | Green bug |
| <i>Schizaphis hypersiphonata</i> | Pangola grass aphid |
| <i>Schizotetranychus asparagi</i> | Asparagus spider mite |
| <i>Schizotetranychus celarius</i> | Bamboo spider mite |
| <i>Schizura concinna</i> | Red humped caterpillar |
| <i>Schizura unicornis</i> | Unicorn caterpillar |
| <i>Schreckensteinia festaliella</i> | Blackberry skeletonizer |
| <i>Sciopithes obscurus</i> | Obscure root weevil |
| <i>Scirpophaga incertulas</i> | Paddy stem borer |
| <i>Scirpophaga innotata</i> | White rice stem borer |
| <i>Scirpophaga novella</i> | White tip borer |
| <i>Scirtothrips albomaculatus</i> | Scirtothrips |
| <i>Scirtothrips citri</i> | Citrus thrips |
| <i>Scirtothrips dorsalis</i> | Strawberry thrips |
| <i>Scirtothrips perseae</i> | Avocado thrips |
| <i>Scitala sericans</i> | Shiny pasture scarab |
| <i>Sclerobia tritalis</i> | Couchgrass webworm |
| <i>Scleroracus vaccinii</i> | Blunt nosed cranberry leafhopper |
| <i>Scobicia chevrieri</i> | Lesser fig branch borer |
| <i>Scobicia declivis</i> | Lead cable borer |
| <i>Scolothrips sexmaculatus</i> | Six spotted thrips |
| <i>Scolytopa australis</i> | Passionvine hopper |
| <i>Scolytus amygdali</i> | Larger shothole borer |
| <i>Scolytus mali</i> | Larger shot hole borer |
| <i>Scolytus multistriatus</i> | Elm bark beetle |

| | |
|----------------------------------|----------------------------------|
| <i>Scolytus multistriatus</i> | Smaller european elm bark beetle |
| <i>Scolytus muticus</i> | Hackberry engraver |
| <i>Scolytus quadrispinosus</i> | Hickory bark beetle |
| <i>Scolytus rugulosus</i> | Shot hole borer |
| <i>Scolytus unispinosus</i> | Douglas fir engraver |
| <i>Scolytus ventralis</i> | Fir engraver |
| <i>Scotia segetum</i> | White line dart moth |
| <i>Scotinophora coarctata</i> | Confused black rice bug |
| <i>Scotinophora lurdi</i> | Black rice bug |
| <i>Scotogramma trifolii</i> | Clover cutworm |
| <i>Scotorythra paludicola</i> | Koa moth |
| <i>Scrobipalpa aptotella</i> | Tobacco stem borer |
| <i>Scrobipalopsis solanivora</i> | Potato tuber moth |
| <i>Scrobipalpula absoluta</i> | Tomato leafminer |
| <i>Scudderia furcata</i> | Fork tailed bush katydid |
| <i>Scutiphora pedicellata</i> | Metallic shield bug |
| <i>Scymnodes lividigaster</i> | Yellow shouldered lady beetle |
| <i>Selca brunella</i> | Melastoma borer |
| <i>Selenaspidis articulatus</i> | Rufous scale |
| <i>Selenothrips rubrocinctus</i> | Red banded thrips |
| <i>Semanotus ligneus</i> | Cedar tree borer |
| <i>Semanotus litigiosus</i> | Fir tree borer |
| <i>Sericesthis consanguinea</i> | Wheat root scarab |
| <i>Sericesthis geminata</i> | Pruinose scarab |
| <i>Sericesthis harti</i> | Yellow headed cockchafer |
| <i>Sericesthis nigra</i> | Small pasture scarab |
| <i>Sericesthis nigrolineata</i> | Dusky pasture scarab |
| <i>Sericothrips variabilis</i> | Soybean thrips |
| <i>Sesamia cretica</i> | Corn stalk borer |
| <i>Sesamia inferens</i> | Violet stalk borer |
| <i>Sesamia nonagrioides</i> | Corn stem borer |
| <i>Sesia apiformis</i> | Hornet moth |
| <i>Sesia tibialis</i> | American hornet moth |
| <i>Sexava novaeguinae</i> | Coconut grasshopper |
| <i>Sexava nubila</i> | Coconut grasshopper |
| <i>Sextius virescens</i> | Green treehopper |
| <i>Sibine stimulea</i> | Saddle back caterpillar |
| <i>Signeta tymbophora</i> | Dingy shield skipper |
| <i>Simulium colombaschense</i> | Golubatz fly |
| <i>Simulium meridionale</i> | Turkey gnat |
| <i>Sinea diadema</i> | Spined assassin bug |
| <i>Singhius hibisci</i> | Hibiscus whitefly |

| | |
|--------------------------------|----------------------------|
| <i>Sinoxylon ceratoniae</i> | Fig twig borer |
| <i>Sinoxylon perforans</i> | Apple and fig toothed |
| <i>Sinoxylon sexdentata</i> | Toothed wood borer |
| <i>Sinoxylon sudanicum</i> | Sudaneese borer |
| <i>Sipha flava</i> | Yellow sugarcane aphid |
| <i>Siphanta acuta</i> | Green planthopper |
| <i>Siphoninus finitimus</i> | Apple and fig whitefly |
| <i>Siphoninus granati</i> | Pomegranate whitefly |
| <i>Siphoninus phillyreae</i> | Ash whitefly |
| <i>Sirex cyaneus</i> | Blue horntail |
| <i>Sirex noctilio</i> | European wood wasp |
| <i>Sirex noctilio</i> | Sirex wasp |
| <i>Sisyphus spinipes</i> | Grey dung ball roller |
| <i>Siteroptes graminum</i> | Grass mite |
| <i>Siteroptes mesembrinae</i> | Mushroom red pepper mite |
| <i>Sitobion avenae</i> | Grain aphid |
| <i>Sitobion luteum</i> | Yellow orchard aphid |
| <i>Sitodiplosis mosellana</i> | Wheat midge |
| <i>Siton lividipes</i> | Alfalfa root weevil |
| <i>Sitona crinitus</i> | Pea leaf weevil |
| <i>Sitona cylindricollis</i> | Sweet clover weevil |
| <i>Sitona discoideus</i> | Sitona weevil |
| <i>Sitona hispidulus</i> | Clover root curculio |
| <i>Sitona limosus</i> | Pea leaf weevil |
| <i>Sitona lineatus</i> | Pea leaf weevil |
| <i>Sitophilus granarius</i> | Granary weevil |
| <i>Sitophilus linearis</i> | Tamarind weevil |
| <i>Sitophilus oryzae</i> | Rice weevil |
| <i>Sitophilus zeamais</i> | Maize weevil |
| <i>Sitotroga cerealella</i> | Angoumois grain moth |
| <i>Skeletodes tetrops</i> | Citrus longicorn |
| <i>Slavum wertheimae</i> | Cauliflower aphid |
| <i>Smicronyx fulvus</i> | Red sunflower seed weevil |
| <i>Smicronyx sculpticollis</i> | Dodder gall weevil |
| <i>Smicronyx sordidus</i> | Grey sunflower seed weevil |
| <i>Sminthurus viridis</i> | Clover springtail |
| <i>Sminthurus viridis</i> | Lucerne flea |
| <i>Smittia aterrma</i> | Seedling bean midge |
| <i>Smynthuodes betae</i> | Bean root aphid |
| <i>Sogatella furcifera</i> | White backed planthopper |
| <i>Sogatodes orizicola</i> | Rice delphacid |
| <i>Solenopotes capillatus</i> | Tubercle bearing louse |

| | |
|-----------------------------------|-------------------------------|
| <i>Solenopsis geminata</i> | Fire ant |
| <i>Solenopsis geminata</i> | Native fire ant |
| <i>Solenopsis invicta</i> | Red imported fire ant |
| <i>Solenopsis molesta</i> | Thief ant |
| <i>Solenopsis richteri</i> | Black imported fire ant |
| <i>Solenopsis saevissima</i> | Imported fire ant |
| <i>Solenopsis xyloni</i> | Southern fire ant |
| <i>Spaelotis clandestina</i> | W marked cutworm |
| <i>Spaelotis havilae</i> | Western w marked cutworm |
| <i>Spanagonicus albofasciatus</i> | White marked fleahopper |
| <i>Sparganothis directana</i> | Choke cherry leafroller |
| <i>Sparganothis pilleriana</i> | Grape leafroller |
| <i>Spectrobates ceratoniae</i> | Carob moth |
| <i>Speiredonia spectans</i> | Granny's cloak moth |
| <i>Sphaerococcus marlatti</i> | Red palm scale |
| <i>Sphaerolecanium prunastri</i> | Globose scale |
| <i>Sphecius speciosus</i> | Cicada killer |
| <i>Sphenophorus aequalis</i> | Clay colored billbug |
| <i>Sphenophorus brunnipennis</i> | La plat weevil |
| <i>Sphenophorus brunnipennis</i> | Billbug |
| <i>Sphenophorus callosus</i> | Southern corn billbug |
| <i>Sphenophorus cariosus</i> | Nutgrass billbug |
| <i>Sphenophorus maidis</i> | Maize billbug |
| <i>Sphenophorus parvulus</i> | Bluegrass billbug |
| <i>Sphenophorus venatus</i> | Hunting billbug |
| <i>Sphenoptera dhia-ahmed</i> | Peach stem borer |
| <i>Sphenoptera tappesi</i> | Small peach stem borer |
| <i>Sphenoptera trispinosa</i> | Fig stem borer |
| <i>Sphinx chersis</i> | Great ash sphinx |
| <i>Sphyracephala brevicornis</i> | Stalk eyed fly |
| <i>Spilarctia imparilis</i> | Mulberry tiger moth |
| <i>Spilonota ocellana</i> | Eye spotted bud moth |
| <i>Spilopsyllus cuniculi</i> | European rabbit flea |
| <i>Spilosoma canescens</i> | Dark spotted tiger moth |
| <i>Spilosoma glatignyi</i> | Woolly bear caterpillar |
| <i>Spilosoma virginica</i> | Yellow woolly bear |
| <i>Spilostethus spp.</i> | Milkweed beetle |
| <i>Spissistilus festinus</i> | Three cornered alfalfa hopper |
| <i>Spodoptera eridania</i> | Southern armyworm |
| <i>Spodoptera exempta</i> | Nutgrass armyworm |
| <i>Spodoptera exempta</i> | Day feeding armyworm |
| <i>Spodoptera exempta</i> | African armyworm |

| | |
|-----------------------------------|---------------------------------|
| <i>Spodoptera exigua</i> | Lesser armyworm |
| <i>Spodoptera exigua</i> | Beet armyworm |
| <i>Spodoptera frugiperda</i> | Fall armyworm |
| <i>Spodoptera littoralis</i> | Egyptian cotton leafworm |
| <i>Spodoptera litura</i> | Cluster caterpillar |
| <i>Spodoptera litura</i> | Tobacco caterpillar |
| <i>Spodoptera litura</i> | Tobacco cutworm |
| <i>Spodoptera mauritia</i> | Lawn armyworm |
| <i>Spodoptera ornithogalli</i> | Yellow striped armyworm |
| <i>Spodoptera picta</i> | Lily caterpillar |
| <i>Spodoptera praefica</i> | Western yellow striped armyworm |
| <i>Spoladea recurvalis</i> | Hawaiian beet webworm |
| <i>Stagmomantis carolina</i> | Carolina mantid |
| <i>Stathmopoda chalcotypa</i> | Currant bud moth |
| <i>Stathmopoda melanochra</i> | Eriococcus caterpillar |
| <i>Stator pruininus</i> | Pruinose bean weevil |
| <i>Stegasta bosqueella</i> | Red necked peanut worm |
| <i>Stegobium paniceum</i> | Drugstore beetle |
| <i>Stelidota geminata</i> | Strawberry sap beetle |
| <i>Stemechus paludatus</i> | Bean stalk weevil |
| <i>Steneotarsonemus ananas</i> | Pineapple tarsonemid |
| <i>Steneotarsonemus bincrofti</i> | Sugarcane stalk mite |
| <i>Steneotarsonemus laticeps</i> | Bulb scale mite |
| <i>Steneotarsonemus pallidus</i> | Cyclamen mite |
| <i>Stenolophus lecontei</i> | Seed corn beetle |
| <i>Stenopelmatus fuscus</i> | Jerusalem cricket |
| <i>Stenoponia americana</i> | American mouse flea |
| <i>Stephanotis pyrioides</i> | Azalea lace bug |
| <i>Stephanotis rhododendri</i> | Rhododendron lace bug |
| <i>Sternechus paludatus</i> | Bean stalk weevil |
| <i>Sternochetus gravis</i> | Mango nut weevil |
| <i>Sternochetus mangiferae</i> | Mango seed weevil |
| <i>Sternostoma tracheacolum</i> | Lung mite |
| <i>Stethopachys formosa</i> | Orchid beetle |
| <i>Stethorus picies</i> | Spider mite destroyer |
| <i>Stethorus spp.</i> | Mite eating ladybird |
| <i>Stictocephala bisonia</i> | Buffalo treehopper |
| <i>Stictocephala festina</i> | Alfalfa gall midge |
| <i>Stigmella gossypii</i> | Cotton leafminer |
| <i>Stigmella juglandifoliella</i> | Pecan leafminer |
| <i>Stigmella juglandifoliella</i> | Pecan serpentine leafminer |
| <i>Stilpnotia salicis</i> | Willow processionary moth |

| | |
|----------------------------------|---------------------------|
| <i>Stomopteryx simplexella</i> | Soybean moth |
| <i>Stomoxys calcitrans</i> | Stable fly |
| <i>Stragania robusta</i> | Robust leafhopper |
| <i>Strauzia longipennis</i> | Sunflower maggot |
| <i>Stronglurus cretifer</i> | Silverbirch branch cutter |
| <i>Strongylorhinus clarki</i> | Gregarious gall weevil |
| <i>Strongylurus decoratus</i> | Hoop pine branch cutter |
| <i>Strongylurus thoracicus</i> | Pittosporum longicorn |
| <i>Strymon bazochii</i> | Smaller lantana butterfly |
| <i>Strymon echion</i> | Larger lantana butterfly |
| <i>Strymon melinus</i> | Cotton square borer |
| <i>Suidasia nesbitti</i> | Scaly grain mite |
| <i>Suleima helianthana</i> | Sunflower bud moth |
| <i>Suniana lascivia</i> | Northern dingy dart |
| <i>Suniana lascivia</i> | Dingy dart |
| <i>Suniana sunias</i> | Southern orange dart |
| <i>Suniana sunias</i> | Orange dart |
| <i>Supella longipalpa</i> | Brown banded cockroach |
| <i>Surattha indentella</i> | Buffalo grass webworm |
| <i>Swezeyula lonicerae</i> | Honeysuckle leafminer |
| <i>Syagrius fulvitaris</i> | Australian fern weevil |
| <i>Syagrius fulvitarisus</i> | Large fern weevil |
| <i>Symmerista leucitys</i> | Orange humped mapleworm |
| <i>Symmetrischema tangolias</i> | Tomato stem borer |
| <i>Symonicoccus australis</i> | Grass coccid |
| <i>Symphorobius barberi</i> | Barber brown lacewing |
| <i>Synanthedon acerni</i> | Maple callus borer |
| <i>Synanthedon bibionipennis</i> | Strawberry crown moth |
| <i>Synanthedon exitiosa</i> | Peach tree borer |
| <i>Synanthedon myopaeformis</i> | Apple clearwing moth |
| <i>Synanthedon novaroensis</i> | Douglas fir pitch moth |
| <i>Synanthedon pictipes</i> | Lesser peach tree borer |
| <i>Synanthedon pini</i> | Pitch mass borer |
| <i>Synanthedon pyri</i> | Apple bark borer |
| <i>Synanthedon rhododendri</i> | Rhododendron borer |
| <i>Synanthedon scitula</i> | Dogwood borer |
| <i>Synanthedon sequoiae</i> | Sequoia pitch moth |
| <i>Synanthedon tipuliformis</i> | Currant borer |
| <i>Synanthedon tipuliformis</i> | Currant clearwing moth |
| <i>Synaphaeta guexi</i> | Spotted tree borer |
| <i>Synclita oblitalis</i> | Waterlily leaf cutter |
| <i>Syndemis musculana</i> | Autumn leafroller |

| | |
|----------------------------------|--------------------------|
| <i>Synemon plana</i> | Golden sun moth |
| <i>Syngrapha falcifera</i> | Celery looper |
| <i>Syntarucus plinius</i> | Plumbago blue |
| <i>Syntarucus plinius</i> | Zebra blue |
| <i>Syntexis libocedrii</i> | Incense cedar wasp |
| <i>Syringopais temperlatella</i> | Cereal leafminer |
| <i>Systema blanda</i> | Pale striped flea beetle |
| <i>Systema elongata</i> | Elongate flea beetle |
| <i>Systoechus vulgaris</i> | Grasshopper bee fly |
| <i>Systole</i> sp. | Parsnip seed wasp |
| <i>Szepligetella sericia</i> | Lesser ensign wasp |

-T-

| | |
|------------------------------------|----------------------------|
| <i>Tabanus atratus</i> | Black horse fly |
| <i>Tabanus costalis</i> | Horse and deer fly |
| <i>Tabanus lineola</i> | Striped horse fly |
| <i>Tachycines asynamorus</i> | Greenhouse stone cricket |
| <i>Tachypompilus analis</i> | Red tailed spider wasp |
| <i>Tachypterellus quadrigibbus</i> | Apple curculio |
| <i>Taedia hawleyi</i> | Hop plant bug |
| <i>Taeniopoda eques</i> | Black desert grasshopper |
| <i>Taeniothrips inconsequens</i> | Pear thrips |
| <i>Taeniothrips simplex</i> | Gladiolus thrips |
| <i>Tamalia coweni</i> | Bearberry aphid |
| <i>Tamasa doddi</i> | Dodds bunyip |
| <i>Tamasa rainbowi</i> | Green bunyip |
| <i>Tamborina australis</i> | Citrus leaf eating cricket |
| <i>Tamiophila grandis</i> | Chipmunk flea |
| <i>Tanystoma maculicolle</i> | Tule beetle |
| <i>Tapinoma melanocephalum</i> | Ghost ant |
| <i>Tapinoma sessile</i> | Odorous house ant |
| <i>Taractrocera anisomorpha</i> | Orange grass dart |
| <i>Taractrocera dolon</i> | Dingy grassdart |
| <i>Taractrocera ilia</i> | Northern grassdart |
| <i>Taractrocera ina</i> | Ina grassdart |
| <i>Taractrocera papyria</i> | White grassdart |
| <i>Taractrocera papyria</i> | Western grassdart |
| <i>Tarophagus colocasiae</i> | Taro leafhopper |
| <i>Tarophagus proserpina</i> | Taro leafhopper |
| <i>Taylorilygus pallidulus</i> | Broken backed bug |

| | |
|------------------------------------|---------------------------|
| <i>Technomyrmex albipes</i> | Black household ant |
| <i>Technomyrmex albipes</i> | White footed house ant |
| <i>Tectocoris diophthalmus</i> | Cotton harlequin bug |
| <i>Tectopulvinaria loranthi</i> | Cottony loranthi scale |
| <i>Tegeticula yuccasella</i> | Yucca moth |
| <i>Tehama bonifatella</i> | Western lawn moth |
| <i>Teia anartoides</i> | Painted apple moth |
| <i>Teleogryllus commodus</i> | Black field cricket |
| <i>Teleogryllus emma</i> | Emma field cricket |
| <i>Teleogryllus oceanicus</i> | Oceanic field cricket |
| <i>Teleonemia scrupulosa</i> | Lantana lace bug |
| <i>Teleostylinus bivittatus</i> | Banana stalk fly |
| <i>Telicota ancilla</i> | Greenish darter |
| <i>Telicota anisodema</i> | Large darter |
| <i>Telicota augias</i> | Kreffft's darter |
| <i>Telicota brachydesma</i> | Small darter |
| <i>Telicota colon</i> | Pale darter |
| <i>Telicota eurotas</i> | Dingy darter |
| <i>Telicota mesoptis</i> | Lower's darter |
| <i>Telicota ohara</i> | Dark darter |
| <i>Tenebrio molitor</i> | Yellow mealworm |
| <i>Tenebrio obscurus</i> | Dark mealworm |
| <i>Tenebroides mauritanicus</i> | Cadelle |
| <i>Tenodera aridifolia</i> | Chinese mantid |
| <i>Tenodera augustipennis</i> | Narrow winged mantid |
| <i>Tenodera australasiae</i> | Australian mantid |
| <i>Tepperia sterculiae</i> | Kurrajong seed weevil |
| <i>Tessaratoma papillosa</i> | Lychee stink bug |
| <i>Tetanolabis colossea</i> | Giant earwig |
| <i>Tetanops myopaeformis</i> | Sugar beet root maggot |
| <i>Tethida barba</i> | Black headed ash sawfly |
| <i>Tetraleurodes mori</i> | Mulberry whitefly |
| <i>Tetralopha robustella</i> | Pine webworm |
| <i>Tetralopha scortealis</i> | Lespedeza webworm |
| <i>Tetramesa grandis</i> | Wheat strawworm |
| <i>Tetramesa hordei</i> | Barley jointworm |
| <i>Tetramesa tritici</i> | Wheat jointworm |
| <i>Tetramorium caespitum</i> | Pavement ant |
| <i>Tetramorium guineense</i> | Guinea ant |
| <i>Tetraneura nigriabdominalis</i> | Oriental grass root aphid |
| <i>Tetranychus harti</i> | Oxalis spider mite |
| <i>Tetranychus canadensis</i> | Four spotted spider mite |

| | |
|-----------------------------------|-----------------------------------|
| <i>Tetranychus cinnabarinus</i> | Carmines spider mite |
| <i>Tetranychus desertorum</i> | Desert spider mite |
| <i>Tetranychus desertorum</i> | Prickly pear spider mite |
| <i>Tetranychus lambi</i> | Banana spider mite |
| <i>Tetranychus ludens</i> | Bean spider mite |
| <i>Tetranychus mcdanieli</i> | Macdaniel spider mite |
| <i>Tetranychus neocaledonicus</i> | Vegetable spider mite |
| <i>Tetranychus pacificus</i> | Pacific spider mite |
| <i>Tetranychus schoenei</i> | Schoene spider mite |
| <i>Tetranychus tumidus</i> | Tumid spider mite |
| <i>Tetranychus turkestanii</i> | Strawberry spider mite |
| <i>Tetranychus urticae</i> | Two spotted spider mite |
| <i>Tetraopes tetrophthalmus</i> | Red milkweed beetle |
| <i>Tetropium abietis</i> | Round headed fir borer |
| <i>Tettigarcta crinita</i> | Hairy cicada |
| <i>Tettigarcta tomentosa</i> | Tasmanian hairy cicada |
| <i>Tettigella viridis</i> | Green leafhopper |
| <i>Tettigonia viridissima</i> | Longhorn grasshopper |
| <i>Tetyra bipunctata</i> | Shield backed pine seed bug |
| <i>Thaumetopoea pityocampa</i> | Processionary moth |
| <i>Thaumetopoea processionea</i> | Pistachio processionary moth |
| <i>Thaumetopoea solitaria</i> | Wild pistachio processionary moth |
| <i>Thaumetopoea wilkinsoni</i> | Cyprus pine processionary moth |
| <i>Theclinesthes sulphureus</i> | Saltpan blue |
| <i>Theretra oldenlandiae</i> | Vine hawk moth |
| <i>Therioaphis maculata</i> | Spotted alfalfa aphid |
| <i>Therioaphis riehmi</i> | Sweet clover aphid |
| <i>Therioaphis trifolii</i> | Yellow clover aphid |
| <i>Thermobia domestica</i> | Firebrat |
| <i>Thes bergrothi</i> | Ridge winged fungus beetle |
| <i>Thopha colorata</i> | Golden drummer |
| <i>Thopha sessiliba</i> | Northern double drummer |
| <i>Thoracaphis ficis</i> | Banyan aphid |
| <i>Thrips australis</i> | Eucalyptus thrips |
| <i>Thrips hawaiiensis</i> | Banana flower thrips |
| <i>Thrips hawaiiensis</i> | Hawaiian flower thrips |
| <i>Thrips imagnes</i> | Plague thrips |
| <i>Thrips nigropilosus</i> | Chrysanthemum thrips |
| <i>Thrips orientalis</i> | Star jasmine thrips |
| <i>Thrips palmi</i> | Melon thrips |
| <i>Thrips simplex</i> | Gladiolus thrips |
| <i>Thrips tabaci</i> | Onion thrips |

| | |
|--------------------------------------|------------------------------------|
| <i>Thrips tabaci</i> | Cotton seedling thrips |
| <i>Thyanta accerra</i> | Red shouldered stink bug |
| <i>Thylodrias contractus</i> | Odd beetle |
| <i>Thyreophagus entomophagus</i> | Thyreophagus flour mite |
| <i>Thyreus spp.</i> | Spotted cuckoo bees |
| <i>Thyridopteryx ephemeraeformis</i> | Pagworm |
| <i>Tildenia inconspicuella</i> | Eggplant leafminer |
| <i>Tinea graella</i> | Wheat moth |
| <i>Tinea pallescentella</i> | Large pale clothes moth |
| <i>Tinea pellionella</i> | Casemaking clothes moth |
| <i>Tinea tapetzella</i> | Carpet moth |
| <i>Tinea translucens</i> | Tropical case bearing clothes moth |
| <i>Tineola bisselliella</i> | Webbing clothes moth |
| <i>Tinocallis kahawalukalani</i> | Crape myrtle aphid |
| <i>Tinocallis platani</i> | Elm aphid |
| <i>Tinocallis ulmifolii</i> | Elm leaf aphid |
| <i>Tinostoma smaragditis</i> | Green sphinx |
| <i>Tipula abdominalis</i> | Eastern crane fly |
| <i>Tipula paludosa</i> | European crane fly |
| <i>Tipula simplex</i> | Range crane fly |
| <i>Tiracola plagiata</i> | Banana fruit caterpillar |
| <i>Tirathaba complexa</i> | Greater coconut spike moth |
| <i>Tirathaba complexa</i> | Great coconut spike |
| <i>Tirathaba rufivena</i> | Coconut spike moth |
| <i>Tirathaba rufivena</i> | Greater coconut spike moth |
| <i>Tischeria malifoliella</i> | Apple leaf trumpet |
| <i>Tischeria malifoliella</i> | Apple leaf trumpet miner |
| <i>Tisiphone abeona</i> | Swordgrass brown butterfly |
| <i>Tisiphone helena</i> | Helena brown butterfly |
| <i>Titanolabis colossea</i> | Giant earwing |
| <i>Tomostethus multicinctus</i> | Brown headed ash sawfly |
| <i>Torymus varian</i> | Apple seed chalcid |
| <i>Toumeyella liriodendri</i> | Tulip tree scale |
| <i>Toumeyella parvicornis</i> | Pine tortoise scale |
| <i>Toxidia doubledayi</i> | Doubleday's skipper |
| <i>Toxidia peron</i> | Large dingy skipper |
| <i>Toxidia rietmanni</i> | White brand skipper |
| <i>Toxidia thyrrhus</i> | Thyrrhus skipper |
| <i>Toxoptera aurantii</i> | Black citrus aphid |
| <i>Toxoptera citricida</i> | Brown citrus aphid |
| <i>Toxoptera, granarium</i> | Wheat and barley aphid |
| <i>Toxotrypana curvicauda</i> | Papaya fruit fly |

| | |
|--|---------------------------------|
| <i>Toya dryope</i> | Turf planthopper |
| <i>Trachelus tabidus</i> | Black grain stem sawfly |
| <i>Tracheomyia macropi</i> | Kangaroo bot fly |
| <i>Trachykele blondeli</i> | Western cedar borer |
| <i>Tranes internatus</i> | Macrozamia borer |
| <i>Trapezites eliena</i> | Eliena skipper |
| <i>Trapezites heteromacula</i> | Orange white spot skipper |
| <i>Trapezites iacchoides</i> | Iacchoides skipper |
| <i>Trapezites iacchus</i> | Iacchus skipper |
| <i>Trapezites maheta</i> | Maheta skipper |
| <i>Trapezites petalia</i> | Common white spot skipper |
| <i>Trapezites phigalia</i> | Phigalia skipper |
| <i>Trapezites phigalioides</i> | Phigalioides skipper |
| <i>Trapezites sciron</i> | Skipper |
| <i>Trapezites symmomus</i> | Symmomus skipper |
| <i>Tremex columba</i> | Pigeon tremex |
| <i>Trialeurodes abutilonea</i> | Banded winged whitefly |
| <i>Trialeurodes floridensis</i> | Avocado whitefly |
| <i>Trialeurodes packardi</i> | Strawberry whitefly |
| <i>Trialeurodes vaporariorum</i> | Greenhouse whitefly |
| <i>Trialeurodes vittata</i> | Grape whitefly |
| <i>Triatoma protracta</i> | Western blood sucking cone nose |
| <i>Triatoma rubrofasciata</i> | Large kissing bug |
| <i>Triatoma sanguisuga</i> | Blood sucking cone nose |
| <i>Tribdium destructor</i> | Dark flour beetle |
| <i>Tribolium audax</i> | American black flour beetle |
| <i>Tribolium castaneum</i> | Red flour beetle |
| <i>Tribolium castaneum</i> | Rust red flour beetle |
| <i>Tribolium confusum</i> | Confused flour beetle |
| <i>Tricentrus albomaculatus</i> | White marked treehopper |
| <i>Trichaulax philipsii</i> | Grey furrowed rose chafer |
| <i>Trichilogaster acaciaelongifoliae</i> | Wattle apple gall wasp |
| <i>Trichiocampus cannabis</i> | Hemp sawfly |
| <i>Trichobaris mucorea</i> | Tobacco stalk borer |
| <i>Trichobaris trinotata</i> | Potato stalk borer |
| <i>Trichodectes canis</i> | Dog biting louse |
| <i>Trichogramma minutum</i> | Minute egg parasite |
| <i>Tricholyga bombycis</i> | Uzi fly |
| <i>Trichophaga tapetzella</i> | Carpet moth |
| <i>Trichophaga tapetzella</i> | Tapestry moth |
| <i>Trichoplusia ni</i> | Cabbage looper |
| <i>Trichordestra legitima</i> | Striped garden caterpillar |

| | |
|---------------------------------------|---------------------------------|
| <i>Trigona mellicolor</i> | Fire bee |
| <i>Trigona spp</i> | Sugar bag bees |
| <i>Trigonogenius globulum</i> | Globular spider beetle |
| <i>Trinoton anserinum</i> | Goose body louse |
| <i>Trinoton querquedulae</i> | Large duck louse |
| <i>Trioplognathus griseopilosus</i> | Grey christmas beetle |
| <i>Trioxys complantus</i> | Spotted alfafla aphid parasite |
| <i>Trioza diospyri</i> | Persimmon psylla |
| <i>Trioza eryteae</i> | Citrus psylla |
| <i>Trioza eugeniae</i> | Lily pilly psyllid |
| <i>Triplectides australis</i> | Long horned caddis |
| <i>Trisetacus gemmavitians</i> | Pine rosette mite |
| <i>Trisetacus pini</i> | Pine bud mite |
| <i>Tritocosmia latecostata</i> | Cypress longicorn |
| <i>Trixacarus caviae</i> | Guinea pig mange mite |
| <i>Trochilium apiformis</i> | Hornet moth |
| <i>Trogium pulsatorium</i> | Larger pale trogiid |
| <i>Trogloblattella nullarborensis</i> | Nullarbor caves cockroach |
| <i>Trogodendron fasciculatum</i> | Yellow horned clerid |
| <i>Trogoderma granarium</i> | Khapra beetle |
| <i>Trogoderma inclusum</i> | Cabinet beetle |
| <i>Trogoderma ornatum</i> | Cabinet beetle |
| <i>Trogoderma sternale</i> | Cabinet beetle |
| <i>Trogoderma varfabile</i> | Warehouse beetle |
| <i>Trogoderma variabile</i> | Cabinet beetle |
| <i>Tropiconabis capsiformis</i> | Pale damsel bug |
| <i>Tropidosteptes amoenus</i> | Ash plant bug |
| <i>Tryphocoria mastersi</i> | Eucalypt ring barking longicorn |
| <i>Trypodendron lineatum</i> | Striped ambrosia beetle |
| <i>Tryporyza incertulas</i> | Yellow rice borer |
| <i>Tucumania tapiacola</i> | Prickly pear moth borer |
| <i>Tunga penetrans</i> | Sand flea |
| <i>Tunga penetrans linnaeus</i> | Chiqoe |
| <i>Tychius stephensi</i> | Red clover seed weevil |
| <i>Tychius picirostris</i> | Clover seed weevil |
| <i>Tyloderma fragariae</i> | Strawberry crown borer |
| <i>Typhaea stercorea</i> | Hairy tungus beetle |
| <i>Typhlocyba pomaria</i> | White apple leafhopper |
| <i>Typhlodromus occidentalis</i> | Predatory mite |
| <i>Typhlodromus pyri</i> | Predatory mite |
| <i>Typophorus nigritus</i> | Sweetpotato leaf beetle |
| <i>Tyria jacobaeae</i> | Cinnabar moth |

| | |
|---------------------------------|-------------|
| <i>Tyrolichus casei</i> | Cheese mite |
| <i>Tyrophagus longior</i> | Seed mite |
| <i>Tyrophagus putrescentiae</i> | Mold mite |

-U-

| | |
|-----------------------------------|---|
| <i>Udea profundalis</i> | False celery leaf-tier |
| <i>Udea rubigalis</i> | Celery leaf-tier \ greenhouse leaf-tier |
| <i>Udea rubigalis</i> | Greenhouse leaf-tier \ celery leaf-tier |
| <i>Ulochaetes leoninus</i> | Lion beetle |
| <i>Ulonemia concava</i> | Macadamia lace bug |
| <i>Unaspis citri</i> | Citrus snow scale |
| <i>Unaspis citri</i> | White louse scale |
| <i>Unaspis euonymi</i> | Euonymus scale |
| <i>Unaspis yanonensis</i> | Arrow head scale |
| <i>Unaspis yanonensis</i> | Yanone scale |
| <i>Uracanthus cryptophagus</i> | Citrus branch borer |
| <i>Uracanthus pallens</i> | White Cypress longicorn |
| <i>Urbanus proteus</i> | Bean leaf-roller |
| <i>Uresiphita ornithopteralis</i> | Tree lucerne moth |
| <i>Uresiphita reversalis</i> | Genista caterpillar |
| <i>Urophorus humeralis</i> | Pineapple sap beetle |
| <i>Uroplata girardi</i> | Lantana hispid |
| <i>Utetheisa bella</i> | Bella moth |
| <i>Utetheisa lotrix</i> | Crotalaria moth |
| <i>Utetheisa pulchelloides</i> | Heliotrope moth |

-V-

| | |
|-----------------------------|-------------------------|
| <i>Vaga blackburni</i> | Blackburn butterfly |
| <i>Valanga irregularis</i> | Giant grasshopper |
| <i>Valanga irregularis</i> | Hedge grasshopper |
| <i>Vanduzee segmentata</i> | Van duzee treehopper |
| <i>Vanessa atalanta</i> | Red admiral |
| <i>Vanessa cardui</i> | Painted lady |
| <i>Vanessa itea</i> | Australian admiral |
| <i>Vanessa kershawi</i> | Australian painted lady |
| <i>Vanessa tameamea</i> | Kamehameha butterfly |
| <i>Vanessa virginiensis</i> | Painted beauty |
| <i>Varroa jacobsoni</i> | Varroa mite |

| | |
|------------------------------|--------------------------|
| <i>Vasates quadripedes</i> | Maple bladder gall mite |
| <i>Venustria superba</i> | Frog cicada |
| <i>Vespa crabro</i> | European hornet |
| <i>Vespa orientalis</i> | Oriental hornet |
| <i>Vespidae</i> spp. | Hornets |
| <i>Vespula consobrina</i> | Blackjacket |
| <i>Vespula germanica</i> | European wasp |
| <i>Vespula maculifrons</i> | Eastern yellowjacket |
| <i>Vespula pensylvanica</i> | Western yellowjacket |
| <i>Vespula vulgaris</i> | English wasp |
| <i>Vespula vulgaris</i> | Common yellowjacket |
| <i>Vitacea polistiformis</i> | Grape root borer |
| <i>Vitellus antemna</i> | Lesser horned citrus bug |
| <i>Vitula edmandsae</i> | Driedfruit moth |
| <i>Vogita malloi</i> | Alligator weed moth |

-W-

| | |
|----------------------------------|--------------------------|
| <i>Walshia miscecolorella</i> | Sweet clover root borer |
| <i>Walzia australica</i> | Australian whirlgig mite |
| <i>Winthemia quadripustulata</i> | Red tailed tachina |
| <i>Wohlfahrtia magnifica</i> | Wound fly |
| <i>Wyeomyia smithii</i> | Pitcher plant mosquito |

-X-

| | |
|--------------------------------|-------------------------------|
| <i>Xanthodes congenita</i> | Hairy leaf eating caterpillar |
| <i>Xenopsylla astia</i> | Rat flea |
| <i>Xenopsylla brasiliensis</i> | Rat flea |
| <i>Xenopsylla cheopis</i> | Rat flea |
| <i>Xenopsylla cheopis</i> | Oriental rat flea |
| <i>Xenopsylla vexabilis</i> | Rat flea |
| <i>Xenopsylla vexabilis</i> | Australian rat flea |
| <i>Xestobium rufocillosum</i> | Death watch beetle |
| <i>Xyleborus perforans</i> | Island pinhole borer |
| <i>Xyleborus saxesen</i> | Fruit tree pinhole borer |
| <i>Xyleborus solidus</i> | Thicket scolytid borer |
| <i>Xyleborus truncatus</i> | Eucalypt keyhole borer |
| <i>Xyleutes cinerus</i> | Giant wood moth |

| | |
|---------------------------------|------------------------------|
| <i>Xyleutes eucalypti</i> | Wattle goat moth |
| <i>Xyleutes</i> sp. | Witjuti grub |
| <i>Xylion cylindricus</i> | Cylindrical beetle |
| <i>Xylobosca bispinosa</i> | Two spined auger beetle |
| <i>Xylococculus macrocarpae</i> | Incense cedar scale |
| <i>Xylocopa orpifex</i> | Mountain carpenter bee |
| <i>Xylocopa virginica</i> | Carpenter bee |
| <i>Xylocoris flavipes</i> | Warehouse pirate bug |
| <i>Xylopsocus gibbicollis</i> | Common auger beetle |
| <i>Xylorycta luteotactella</i> | Macadamia twig girdler |
| <i>Xyloryctes jamaicensis</i> | Rhinoceros beetle |
| <i>Xylosandrus compactus</i> | Black twig borer |
| <i>Xylothrips religiosus</i> | Northern auger beetle |
| <i>Xylotillus lindi</i> | Yellow auger beetle |
| <i>Xylotrechus aceris</i> | Gall making maple borer |
| <i>Xylotrechus colonus</i> | Rustic borer |
| <i>Xylotrechus pyrhoderus</i> | Grap borer |
| <i>Xylotrupes gideon</i> | Elephant beetle |
| <i>Xylputes cinerus</i> | Giant wood moth |
| <i>Xyphon flaviceps</i> | Yellow headed leafhopper |
| <i>Xystrocera globosa</i> | Monkey pod roundheaded borer |

-Y-

| | |
|----------------------------|---------------------------------|
| <i>Yponomeuta padella</i> | Ermine moth |
| <i>Ypsolophus dentella</i> | European honeysuckle leafroller |
| <i>Ypthima arctoa</i> | Dingy ring |
| <i>Yracanthus pallens</i> | White cypress longicorn |

-Z-

| | |
|---------------------------------|---------------------------|
| <i>Zabrotes subfasciatus</i> | Mexican bean weevil |
| <i>Zaraea inflata</i> | Honeysuckle sawfly |
| <i>Zeiraphera canadensis</i> | Spruce bud moth |
| <i>Zeiraphera unfortunana</i> | Purple striped shoot worm |
| <i>Zelleria haimbachi</i> | Pine needle sheath miner |
| <i>Zelotypia stacyi</i> | Bentwing ghost moth |
| <i>Zelus renardii</i> | Leafhopper assassin bug |
| <i>Zenarge turneri</i> | Cypress pine sawfly |
| <i>Zermizinga indocilisaria</i> | Luceren looper |

| | |
|-----------------------------------|---------------------------|
| <i>Zeuxidiplosis giardi</i> | St john's wort midge |
| <i>Zeuzera coffeae</i> | Red coffee stem borer |
| <i>Zeuzera pyrina</i> | Leopard moth |
| <i>Zinnia labradus</i> | Grass blue butterfly |
| <i>Zizeeria karsandra</i> | Dark grass blue |
| <i>Zizina labradus</i> | Common grass blue |
| <i>Zizula hylax</i> | Tiny grass blue |
| <i>Zonosemata electa</i> | Pepper maggot |
| <i>Zoophobia convolutella</i> | Gooseberry fruitworm |
| <i>Zootermopsis angusticollis</i> | Pacific dampwood termite |
| <i>Zopherosis georgei</i> | Ironbark beetle |
| <i>Zygina zealandica</i> | Yellow leafhopper |
| <i>Zygogramma bicolorata</i> | Variegated ragweed beetle |
| <i>Zygogramma exclamationis</i> | Sunflower beetle |
| <i>Zygrita diva</i> | Lucerne crown borer |

المراجع العربية

- إحسان ، سليمان إبراهيم (1993). مورفولوجيا وتصنيف الحشرات. جامعة تشرين ، كلية الزراعة ، اللاذقية ، سوريا ، 412 صفحة.
- ايمز ، أ.د. (1969). علم الحشرات العام. ترجمه إلى العربية محمود حافظ وعبدالله حبيب وعبدالفتاح خليفة ، مكتبة الانجلو المصرية - القاهرة.
- الباروني ، محمد أبو مرداس وعصمت محمد حجازي (1994). المكافحة الحيوية. منشورات جامعة عمر المختار ، البيضاء ، ليبيا.
- باعنقود ، سعيد عبدالله (1995). معجم الألفاظ والمصطلحات العلمية المتداولة في مجال علم الحشرات (إنكليزي-عربي). مطبوعات جامعة عدن ، سلسلة الكتاب المرجعي ، 254 صفحة.
- توفيق ، محمد فؤاد (1976). علم الحشرات العام. الطبعة الرابعة ، دار المعارف بمصر .
- الجليلي ، محمود (1978). المعجم الطبي الموحد. مطبعة المجمع العلمي العراقي ، بغداد، العراق.
- حتي ، يوسف واحمد شفيق الخطيب (1989). قاموس حتي الطبي الجديد. مكتبة لبنان - بيروت ، لبنان.
- حماد ، شاكر محمد (1965). علم الحشرات التشريح العملي والتصنيف. دار المعارف بمصر .
- حماد ، شاكر محمد (1974). مورفولوجية علم الحشرات : أساسيات ومتقدم. دار المطبوعات الجديدة ، الإسكندرية ، مصر ، 303 صفحة.
- خاطر ، مرشد واحمد حمدي خياط (1974). معجم العلوم الطبية. مطبعة جامعة دمشق ، سوريا.
- الخطيب ، احمد شفيق (1978). معجم الشهابي في مصطلحات العلوم الزراعية. مكتبة لبنان - بيروت.
- الدركزلي ، ثابت عبدالمنعم (1982). علم فسلجة الحشرات. دار الكتب للطباعة والنشر ، جامعة الموصل ، العراق.
- ديلي ، هاول وجون ت. دوين وبول د. اهرلتش (1983). مقدمة في بيولوجية الحشرات وتنوعها. ترجمة احمد لطفي عبدالسلام ، دار ماكروهيل للنشر .
- رزق ، جورج نصر الله (1980). تركيب وتصنيف الحشرات. مؤسسة دار الكتب للطباعة والنشر ، جامعة الموصل ، العراق.

الزبيدي ، حمزة كاظم (1993). المقاومة الحيوية للآفات. مديرية دار الكتب للطباعة والنشر ،
جامعة الموصل ، الموصل ، العراق .

الشاذلي ، احمد (1963). فسيولوجيا الحشرات. مطبعة الإسكندرية ، مصر .

الصائغ ، مزاحم أيوب وعبدالرحيم عمر مصطفى (2003). المدخل إلى تربية النحل. منظمة
الأغذية والزراعة ، العراق .

الصواف ، صالح كامل ومحمد حسين طه زعزوع وشاكر محمد حماد وعبدالرحمن احمد
(1972). مبادئ علم الحشرات. الطبعة الثانية ، دار المعارف بمصر .

عبدالسلام ، احمد لطفي وآخرون (1988). الحشرات : التركيب والوظيفة. ترجمة للأصل
الإنكليزي ، تأليف ر.ف. شابمان. الدار العربية ، القاهرة ، مصر .

العذارى ، عدنان حسن محمد (1978). أساسيات في الوراثة ، الطبعة الثانية ، دار الكتب
للطباعة والنشر ، جامعة الموصل ، العراق .

العزاوي ، عبدالله فليح (1980). علم الحشرات العام والتطبيقي ، مطبعة الزهراء ، بغداد ،
العراق .

عزب ، احمد كامل (1963). علم الحشرات العام. مكتبة الانجلو المصرية ، القاهرة .

عيسى ، إبراهيم سليمان (2004). أسس علم تصنيف الحشرات ، دار الكتاب الحديث ، القاهرة
، جمهورية مصر العربية .

غنيم ، كارم السيد (1998). القاموس البيولوجي. مكتبة ابن سينا للطباعة والنشر والتوزيع
والتصدير ، القاهرة ، جمهورية مصر العربية ، 830 صفحة .

فتيح ، محمد عادل وقسيس ، وجيه (1993). الشكل الخارجي والتصنيف في الحشرات. جامعة
دمشق ، دمشق ، سوريا ، 397 صفحة .

قدو ، إبراهيم قدوري ، حسين عباس علي ومصطفى كمال الملا حمادي (1980). علم الحشرات
العام. مؤسسة دار الكتب للطباعة والنشر ، جامعة الموصل ، العراق .

قسيس ، وجيه (1992). مقدمة في فيزيولوجيا الحشرات : الجزء النظري والعملية. مديرية الكتب
الجامعية ، جامعة دمشق ، دمشق ، سوريا ، 495 صفحة .

قسيس ، وجيه والأحمدي ، احمد زياد (1986). مقدمة في دراسة الحشرات : مورفولوجيا
وتصنيف الحشرات . جامعة دمشق ، دمشق ، سوريا ، 640 صفحة .

القفق ، احمد حسين واحمد عصام عبدالوهاب (1967). أساسيات عامة في علم الحشرات.
مطبعة السعادة بمصر .

كعكة ، نوال عبدالقادر (1988). مورفولوجيا وتصنيف الحشرات. مديرية الكتب والمطبوعات الجامعية ، جامعة حلب ، حلب ، سوريا ، 306 صفحة.

كعكة ، وليد عبدالغني (2006). معجم مصطلحات علوم الحشرات والإدارة المتكاملة للآفات: الحشرات الزراعية والطبية والبيطرية. جامعة الإمارات العربية المتحدة ، العين ، الإمارات العربية المتحدة ، الطبعة الأولى ، مجلدين ، 1350 صفحة.

كعكة ، وليد عبدالغني (2007). معجم مصطلحات وقاية النبات في العالم العربي. جامعة الإمارات العربية المتحدة ، 713 صفحة.

ماير ارنست ، لينسلي جورتون ويوسنجر روبرت (1966). طرق وأسس علم تصنيف الحيوان ، ترجمه إلى العربية يحيى محمود عزت وعلي علي المرسي ، مكتبة الانجلو المصرية. مجهول ، (1976). المعجم الموحد للمصطلحات العلمية في مراحل التعليم العام : مصطلحات علم الحيوان. مطبعة المجمع العلمي العراقي.

محمود ، عماد احمد وعبدالله ، حسام الدين (1988). تصنيف وتقسيم الحشرات. مؤسسة المعاهد الفنية ، وزارة التعليم العالي والبحث العلمي ، بغداد ، العراق ، 243 صفحة.

معجم الحشرات (إنكليزي / فرنسي / عربي) (1972). المكتب الدائم لتنسيق التعريب في الوطن العربي بالرباط ، ط1.

معجم الحيوان (إنكليزي / فرنسي / عربي) (1971). المكتب الدائم لتنسيق التعريب في الوطن العربي بالرباط ، ط1.

المعجم الطبي الموحد (1984). إعداد نخبة من الأساتذة المختصين. الطبعة الرابعة ، المنظمة العربية للتربية والثقافة والعلوم ، تونس ، 760 صفحة.

الياس انطوان الياس وادوار الياس (1974). قاموس الياس العصري. الطبعة التاسعة عشرة ، دار الجيل ، بيروت.

المراجع الأجنبية

- Allaby, M. (1985). The oxford dictionary of natural history. 1st ed., Oxford University. Press.
- Arnett, R. H., Jr. (1958). A list of beetle families. Coleop. Bull. 12: 65-72.
- Arnett, R. H., Jr. (1985). American insects : A handbook of the insects of America north of Mexico. Van Nostrand Reinhold Co., New York. 850 p.
- Arroya V. M. (1995). Common names of insects of agricultural insects. Madrid : Ministerio de Agricultura, Pesca y Alimentacion Secretaria General Tecnica, 155 p. (Spanish, English, French, German, Italian).
- Atkins, M.D. (1980). Introduction to insect behaviour. Macmillan, New York.
- Australian Insect Common Names (2001). Commonwealth scientific and industrial research organization (CSIRO) Australia and department of agriculture, Fisheries, Forestry-AICN version 1.00. Australia (based on the CSIRO handbook of Australian). In <http://www.ento.csiro.au/aicn/index.html>.
- Barnes, W. and J. H. McDunnough (1917). Check list of the lepidoptera of boreal America. Herald Press, Decatur, IL. 392 p.
- Bonhag, P.F. and wick, J.R. (1953). The functional anatomy of the male and female reproductive systems of the milkweed bug. *Oncopeltus fasciatus*. J. Morph. 93 : 177-283.
- Boorman, J. (1981). West african insects. 88 p. ; Longman Publishing. Harlow, Essex, UK.
- Borer, D.J., DeLong, D.M., Triplehorw, C.A. (1981). An introduction to the study of insects. Saunders College Publishing, Philadelphia, U.S.A.
- Bosik, J. J. (1997). Common names of insects and related organisms. Lanham, MD : Entomological Society of America, 232 p.
- Browne, F. G. (1968). Pests and diseases of forest plantation trees : an annotated list of the principal species occurring in the British common wealth; Oxford University Press; London; UK.
- Burt, E.T. and Catton, W.T. (1966). Image formation and sensory transmission in the compound eye. Adv. Ins.

- Cantrell, I. J. (1968). An annotated list of the Dermaptera, Dictyoptera Phasmaptera, and Orthoptera of Michigan. *Mich. Entomol.* 1(9) : 299-346.
- Chapman, R.F. (1971). *The insects structure and function*. 2nd edition, Warwick Lane, London.
- Commonwealth Scientific and Industrial Research Organization CSIRO (1991). *The insects of Australia – A textbook for Students and Research Workers*; volume 1 and 2; Melbourne University Press; Carlton; Australia.
- Comstock, J.H. (1958). *An introduction to entomology*. The Comstock Publishing Co.
- Crowson, R. A. (1968). *The natural classification of the families of coleoptera*. Oxon, England : E. W. Classey, 2nd ed., 195 p.
- Davey, K.G. (1965). *Reproduction in the insects*. Oliver & Boyd, Edinburgh & London. U.K.
- David, J.H. (1978). *Biology of insects*. W.B. Saunders Company-Philadelphia, U.S.A.
- DeBach, P. (1974). *Biological control by natural enemies*. Cambridge Univ. Press. London, U.K.
- Dominick, R. B. (Ed.) (1972). *The moths of America north Mexico*. Oxon, England, UK.
- Drooz, A. T. (Ed.) (1989). *Insects of eastern forests*. Misc. Publ. 1426. Washington, DC: USDA Forest Service. 608 p.
- Emerson, K. C. (1964). *Checklist of the Mallophaga of north America north of Mexico*. Proving Ground, Dugway, Utah, USA; 275 p.
- FAO (Anonymous) (1975). *A partial list of insects in Cambodia*. Technical document no. 98 ; 13 p. ; Plant Protection Committee for the South East Asia and Pacific Region, Food and Agriculture Organization of the United Nations.
- FAO (Anonymous) (1987a). *Insect pests of economic significance affecting major crops of countries in Asia and the Pacific region*. Technical document no. 135 ; 56 p. ; Asia and the Pacific Plant Protection Commission, Regional Office for Asia and the Pacific, FAO of the United Nations.
- FAO (Anonymous) (1987b). *Check list of insect pests of food crops in Indonesia*. Technical document no. 136 ; 12 p. ; Regional Office for Asia and the Pacific, FAO of the United Nations.

- Filshie, B.K. (1982). Fine structure of the cuticle of insects and other arthropods. In : Insect ultra structure, Vol. 1 : 281-318. Plenum, New York.
- Frost, S.W. (1959). Insect life and insect natural history. 2nd ed. Dover Publication, New York.
- Furniss, R. L. and V. M. Carolin (1977). Western forest insects. U.S.D.A. Forest Service. Misc. Publ. 1339, Wash. D.C., 654 p.
- Gordh, G. Handrick, D. (2001). A dictionary of entomology CABI Publishing, New York, U.S.A.
- Graham, J.M. (1993). The hive and the honeybee. Dadant & Sons, Hamilton, Illinois, U.S.A.
- Gray, E.G. (1960). The fine structure of the insect ear. Phil Trans. R. Soc. 243 : 75-94.
- Gray, P. (1967). The dictionary of the biological sciences 1st ed., Rein, Hold Publishing Corporation, New York.
- Gullan, P.J., Cranston, P.S. (2005). The insects, an outline of entomology, 3rd edition, Blackwell publishing Ltd, Malden, MA, U.S.A.
- Hadley, N.F. (1986). The arthropod cuticle. Scientific American, 255 (1) : 98-106.
- Herbert, H.R. (1965). A text book of entomology. John Wiley & Sons Inc. New York, U.S.A.
- Herbert, H.R., Ross, C.A., Ross, J.R. (1982). A text book of entomology. John wiley & Sons, New York, U.S.A.
- Hopkins, G. H. E. and T. Clay (1952). A check list of the Genera and Species of Mallophaga. London : British Museum, 362 p.
- Kellogg, V.L. (1893). The sclerites of the head of *Danaïd archippus* Fab., Kanss. Univ. Quart. 2 : 51-57.
- Klots, A. B. (1951). A field guide to the butterflies of north America east of the great plains. Houghton Mifflin, Boston, Mass, USA, 349 p.
- Krantz, G.W. (1978). A manual of acarology. Oregon State University Book Stores, Inc. Corvallis, U.S.A.
- Larson, T. B. (1982). The butterflies of the Yemen Arab Republic. 87 p., Det Kongelige Danske Videnskabemes Selskab., Yemen Arab Republic.

- Lawrence, E. (1989). Henderson's dictionary of biological terms. 10th ed., A Wiley-Inter Science Publication, John Wiley & Sons, New York.
- Leftwich, A. W. (1977). A dictionary of entomology. Redwood Burn Limited. Trowbridge & Esher, U.K. 350 pp.
- Leftwich, A. W. (1983). A dictionary of zoology. 1st Indian ed., CBS Publishers & Distributors, Delhi.
- Lincoln, R. J., Boxshall, G. A. & Clark, P.F. (1982). A dictionary of ecology, Evolution, and Systematics. 1st ed., Cambridge University Press.
- Maloy, O., and Murray, T. (2001). Universal virus classification : In Encyclopedia of Plant Pathology.
- Martin, E. A. (1984). Dictionary of life sciences. 2nd ed., Pica Press, New York.
- McGavin, G. C. (2000). Dorling Kindersley handbooks : Insects, spiders and other terrestrial arthropods. Dorling Kindersley. 256 p.
- Metcalf, R. L. and W. H. Luckmann (1994). Introduction to insect pest management. John Wiley & Sons, Inc. New York.
- Miller, J. Y. (1992). The common names of north American butterflies. Smithsonian Inst. Press, ix, 177 p., Washington, D. C., USA.
- Miller, L. D. and F. M. Brown (1981). A catalogue/checklist of the butterflies of America north of Mexico. Mem. Lepid. Soc.2 ;280 p.
- Milne, L. and M. Milne (1998). National Audubon society field guide to north American insects and spiders. Alfred A. Knopf, Inc., New York, NY, USA.
- Ministry of Agriculture, Fisheries, and Food (1957). Common names of Britain insect and other pests. H.M.S.O. Technical Bulletins No.6. 49 p.
- Naumann, I. D. (1993). CSIRO handbook of Australian insect names; CSIRO Information Services; Melbourne; Australia.
- Nijhout, H.F. (1994). Insect hormones. Princeton University Press, Princeton, NJ, U.S.A.
- Parker, S. P. (1984). Dictionary of biology. 3rd ed., McGraw-Hill Book Co., U.S.A.
- Peterson, A. (1951a). larvae of insects. Part I. Lepidoptera, and Plant-Infesting Hymenoptera. Ann. Arbor, Michigan : Edwards Bros., 315 p.

- Peterson, A. (1951b). larvae of insects. Part II. Coleoptera, Diptera, Neuroptera, Siphonaptera, Mecoptera, Trichoptera. Ann. Arbor, Michigan : Edwards Bros., 416 p.
- Ramsay, G. W. (1980). Common and scientific names of New Zealand mites of agricultural, horticultural, medical, stored products, or veterinary importance, or of general interest. DSIR Information Series, New Zealand, Dept. of Scientific and Industrial Research, 32 p.
- Schmitt, J.B. (1962). The comparative anatomy of the insect nervous system. Ann. Rev. Ent. 7 : 137-156.
- Snodgrass, R.E. (1935). Principles of insect morphology McGraw-Hill, New York.
- Solomon, J. D. (1995). Guide to insect borers in north American broadleaf trees and shrubs. Agric. Handbook 706. USDA Forest Service : 3-212; Washington, D.C.
- Steen, E. (1971). Dictionary of biology. 1st ed., Barnes & Noble Books, New York.
- Steinmann, H., Zombori, L. (1981). An atlas of insect morphology. Akademiai Kiado, Buda pest.
- Tillyard, R.J. (1918). The panorpoid complex. I. the wing coupling apparatus with special reference to the Lepidoptera. Proc. Linn. Soc. N.S.W. 43 : 286-319.
- Torre-Bueno, J.R. (1978). A glossary of entomology. New York, Entomological Society, U.S.A.
- Trevor, L. (1973). Thrips, their biology, ecology and economic importance. Academic Press, London, U.K.
- White, R. E. (1998). A field guide to the beetles of north America. Houghton Mifflin, Boston, Mass., USA.
- Wigglesworth, V.B. (1965). The principles of insect physiology. London, Methuen & Co Ltd.
- Wise, K. A. J. (1977). A synonymic checklist of the hexapoda of the New Zealand sub-region : The Smaller Orders. P. 1-176. Bull. Auckland Inst. and Mus. No. 11 176 p.