

معجم نزار
في مصطلحات علم
الأكاروسات

الأستاذ الدكتور
نزار مصطفى الملاح

٢٠١٦ ميلادية

١٤٣٧ هجرية

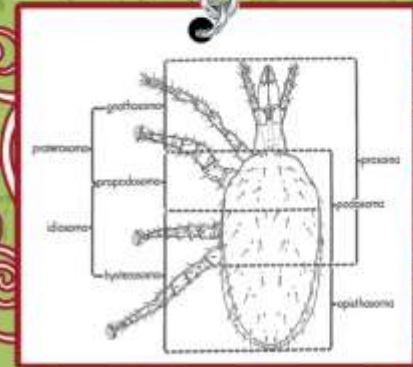
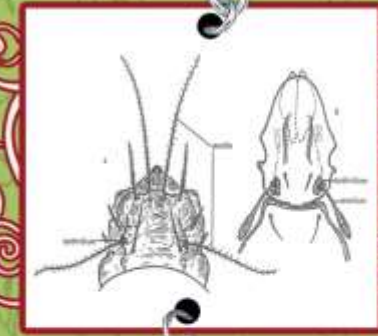
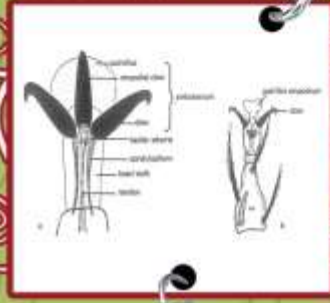

أ.د. نزار مصطفى الملاح

معجم نزار في مصطلحات علم الأكاروسات

٢٠١٦م

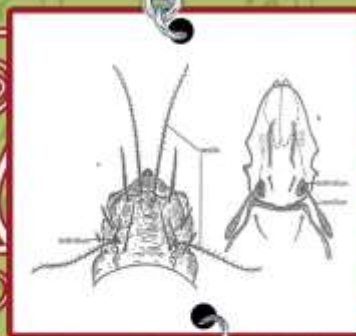
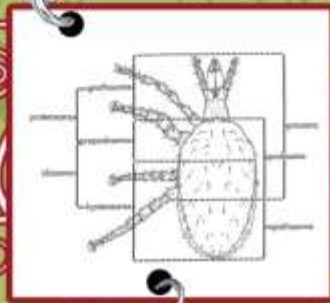

NAZAR
GLOSSARY
OF ACAROLOGY

Prof. Dr.
Nazar M. Al-Mallah

1437 A.H.

2016 A.D.

جمعية النجاة

معجم نزار في مصطلحات علم الأكاروسات

الأستاذ الدكتور

نزار مصطفى الملاح

كلية الزراعة والغابات - جامعة الموصل

الموصل - العراق

الكتاب: معجم نزار في مصطلحات علم الاكاروسات

تأليف: أ. د. نزار مصطفى الملاح

سنة الطبع: 1437 هـ - 2016 م

الطبعة الأولى - 2016.

**جميع حقوق التأليف والطبع والنشر
محفوظة للمؤلف**

لا يجوز نشر أو اقتباس أي جزء من هذا الكتاب، أو اختزان مادته بطريقة الاسترجاع، أو نقله على أي وجه، أو بأي طريقة، سواء أكانت الكترونية، أم ميكانيكية، أم بالتصوير، أم بالتسجيل، أم بخلاف ذلك، دون الحصول على إذن المؤلف الخطي وبخلاف ذلك يتعرض الفاعل للملاحقة القانونية.

الإهداء

إلى المؤمنين بأنّ الحد الفاصل بين الدعاء والأمنية هو
الاستجابة وإن مفتاح الاستجابة هو الاستعانة
بقوانين الحياة والفيزياء الإلهية التي تحكم الكون عن
طريق فهمها وتوظيفها لكي يصبح الدعاء حقيقة
واقعة وتحقيق قوله تعالى: (ادْعُونِي أَسْتَجِبْ لَكُمْ)
إلى الموقنين حقاً بأنهم يدعون رباً قدرته كن فيكون،
وانه إله لا تبديل ولا تحويل لسنته.

إلى هؤلاء جميعاً أقدم هذا العمل

المؤلف

المقدمة

يعد علم دراسة الحلم والقراد (الأكاروسات) من العلوم الحيوية التي لا زالت تحبو في وطننا العربي عامة والعراق خاصة وذلك على الرغم مما تسببه هذه المجموعة من مفصليات الأرجل من أضرار كبيرة للقطاع الزراعي بشقيه النباتي والحيواني فضلاً عن تأثيراتها السلبية في صحة الإنسان، وربما يرجع ذلك إلى حداثة هذا العلم في أوروبا وأمريكا إذا ما قورن بعلم الحشرات.

إن الاهتمام الكبير بهذا العلم في أوروبا وأمريكا بدأ في أربعينيات القرن العشرين ومع بدء المزارعين استخدام مبيدات الكلور العضوية في مكافحة الآفات الحشرية، حيث أدت هذه المجموعة من المبيدات إلى القضاء على الكثير من الأعداء الحيوية التي كانت تتغذى على الأكاروسات نباتية التغذية وبذلك أصبحت الأكاروسات نباتية التغذية آفات رئيسة على العديد من المحاصيل الزراعية المهمة مثل الطماطة والبادنجان والقطن وغيرها وبذلك أصبحت موضع اهتمام الباحثين والعاملين في مجال مكافحة الآفات الزراعية.

إن بناء قاعدة علمية رصينة لهذا العلم في وطننا العربي تتطلب بلا شك توفير المصادر والمراجع المهمة في هذا المجال باللغة العربية، لذلك فقد اصدرت في عام 2010 كتاب (الأكاروسات الأساسية والاقتصاديات والمكافحة) وضحت من خلال مفرداته الخطوط العامة والأساسية لهذا العلم وقد أصبح هذا الكتاب اليوم المرجع الأساس في تدريس مقرر الأكاروسات في الجامعات العراقية، كما قمت بترجمة كتابين مهمين في هذا المجال هما: (حلم الزراعة المحمية) تأليف Zhi-Qiang وكتاب (مقدمة في الإدارة المتكاملة للأكاروسات الزراعية) تأليف Marjorie Hoy وقد توجت هذه الأعمال بـ (معجم نزار في مصطلحات علم الأكاروسات) وهو المعجم الأول من نوعه على مستوى العالم والمعجم العربي الأول الذي سبق ظهور أي معجم لهذا العلم باللغة الانكليزية. وقد حاولت في هذا المعجم جمع جميع المصطلحات الأساسية لهذا العلم وإيجاد المرادف العربي المناسب لها مع تقديم الشروحات المناسبة لها. كما سعيت جاهداً التركيز على المصطلحات الخاصة



بالجوانب المورفولوجية والحياتية لهذه المجموعة من الكائنات وتدعيم ذلك بالأشكال التوضيحية التي سيجدها القارئ في الملحق الأول للمعجم وذلك لأهميتها في مجال تشخيص الأكاروسات. إضافة لما سبق فقد ضم المعجم ملاحق بالأسماء العلمية للأكاروسات الضارة واسمائها العربية والانكليزية الشائعة.

أخيراً لا يسعني وأنا أكتب الكلمات الأخيرة لهذه المقدمة، إلا أن أتقدم بالشكر الجزيل لكل من مد لي يد العون من أجل انجاز هذا العمل وأخص منهم بالذكر الأستاذ الدكتور إياد يوسف والدكتور عماد قاسم العبادي والسيد قيس برهان الديوه جي.

والله ولي التوفيق.

المؤلف

A		
Aagenital shield	في الحلم الخنفسى هي اللوحة الكايتينية المتصلبة الواقعة إلى جوار الفتحة التناسلية. الشكل (1-3)	الدرع جار التناسلي
Abapical	تشريحياً يستخدم هذا المصطلح لوصف حركة أو موقع أي جزء بعيداً عن القمة	بعيداً عن الرأس أو القمة أو بد قمي
Abaxial	تشريحياً هو ابتعاد سطح أي تركيب عن المحور الرئيس للجسم أو العضو	بعيداً عن المحور أو بد محوري
Abbreviate	يستخدم لوصف التراكيب الصغيرة أو المختزلة مقارنة بالحجم الطبيعي لذلك التركيب أو العضو في كائن آخر طبيعي	مختصر
Abdomen	مصطلح غير دقيق يستخدم في الأكاروسات للإشارة إلى منطقة الجسم الخلفي. الشكل (1)	البطن
Abdominal pouchs	تطلق على الجيوب البطنية الموجودة في بعض أنواع النحل النجار Carpenter Bees والتي تستقر فيها بعض أنواع الحلم من عائلة Laelapidae للانتقال وتسمى أيضاً بالـ Acarinarium. أنظر Acarinarium	الجيوب البطنية
Abduction	الفعل المؤدي إلى أبعاد الشيء عن الوسط أو عن المحور الرئيسي لذلك الجزء أو العضو أو عن نقطة معينة لتركيب ما	إبعاد
Abductor	أي شئ يبعد جزء معين عن موضع ما، كأن يكون تركيب معين أو عقلة ما في الجسم	مبعد
Abductor muscle	أي عضلة تعمل على أبعاد تركيب أو عضو أو زائدة بعيداً عن المحور الطولي للجسم أو عن المحور الأساس للجسم انظر muscle Adductor	عضلة مبعدة
Aberrant	ترتبط بصفات تشريحية وسلوكية لكائن منحدر من أصل معين وتستخدم في علم التصنيف لوصف عينة ليست نمطية أو ليست مؤكدة على أنها تخضع لنظرية النمط	منحرف أو زائغ
Aberration	أي جسم أو تركيب له شكل مميز ومنحرف عن جسم أو تركيب طبيعي ضمن الظروف الطبيعية أو الاعتيادية	انحراف أو زيغ
Abience	عدم التفاعل مع المنبهات	خمول أو إحجام

Abient	الابتعاد عن مصادر التنبيه	خامل أو محجم
Abiotic	أي عامل غير حيوي مثل الحرارة والرطوبة والذي يمكن أن يؤثر في حياتية الأكاروسات	لا حيوي
Abjugal	في الأكاروسات الدرز الذي يفصل الجسم الفكي عن منطقة الجسم القدي	درز حقيقي
Abjugal plane	الخط الافتراضي للدرز الذي يفصل الجسم الفكي عن منطقة الجسم القدي في حاله غيابه. الشكل (2)	الدرز المفترض
Abneural	جزء مرفوع أو منزوع من الجهاز العصبي المركزي	عصب منزوع
Abnormal	أو غير اعتيادي بالمقارنة بالوضع الطبيعي، وهو مصطلح يستخدم لوصف حالة تركيب أو عملية حيوية أو سلوك مختلف عن الحالة الطبيعية أو الاعتيادية لذلك التركيب أو العملية الحيوية في الكائن الحي	غير طبيعي
Aborad	تستخدم لوصف أي تركيب يقع بعيداً عن الفم	بعيداً عن الفم
Aboral	يعود لتركيب أو لفعل يقود بعيداً عن موقع الفم	لا فموي
Aboriginal	يعود للموطن الأصلي أو الأولي، من سكان المنطقة	أصلي
Abortion	إنهاء الحياة في مراحل مبكرة	إجهاض
Abraded	تستخدم لوصف سطح غي أملس لوجود خدوش فيه	مقشوط أو مخدوش
Abrupt	قطع حاد في تركيب أو نهاية حادة أو فجائية لتركيب أو جزء معين	مبتور
Absolute tautonomy	أي الاسم الذي يكون فيه اسم الجنس والنوع متشابهان مثل <i>Cossus cossus</i> .	التسمية المشتركة الحقيقية
Acanthous	تركيب ذو أشواك	مشوك أو شائك
Acanthaceous	يعود أو ينتمي لتركيب يحمل أشواك أو بروزات	ذو أشواك
Acanthodion	تطلق على أشواك الرسغ. الشكل (11)	شوكة
Acanthoide	ذو أشواك	شائك
Acanthoides - eupathidia	انظر Eupathidia. الشكل (8)	شوكة ايوباثيدية
Acarapis	جنس من الحلم ينتمي لعائلة الحلم شعري الرسغ Tarsonemidae ويضم عدد من	أكارابس

	الأنواع التي تتطفل على نحل العسل انظر أيضاً: mite Varroa و Tracheal mite	
<i>Acarapis dorsalis</i>	حلم من الطفيليات الخارجية واسع الانتشار على نحل العسل يعيش داخل الدرز الحقيقي ذو الشكل (7) على الصليبية الخلفية الوسطية Mesoscutellum لنحل العسل الأوربي <i>Apis mellifera</i> وتشريحياً فان هذا الحلم مشابه لأنواع الحلم الأخرى التابعة لهذا الجنس والتي تتطفل على نحل العسل. تستغرق دورة حياة هذا النوع 11 يوماً، ويتغذى على هيموليمف النحل، ويموت بعد ثلاثة أيام من موت النحل.	أكارابس دورسالييس
<i>Acarapis externus</i>	من أنواع الحلم المتطفلة خارجياً على نحل العسل ويعود لعائلة Tarsonemidae ويعيش في منطقة العنق لبالغات نحل <i>Apis cerana</i> ونحل <i>Apis mellifera</i> . الحلم يتغذى على هيموليمف النحل يضع هذا الحلم بيضه على جسم النحل ويفقس خلال أربعة أيام ويصل إلى طور الحيوان البالغ خلال 3-4 أيام	أكارابس أكسترنس
<i>Acarapis vagans</i>	حلم من عائلة Tarsonemidae يعيش كطفيل خارجي على أبط الجناح الخلفي وفوق أجسام الذكور لنحل العسل <i>Apis mellifera</i> وعندما يوجد بأعداد كبيرة، فان أفراده توجد على منطقة الخصر يتغذى أيضاً على هيموليمف النحل	أكارابس فاكانس
<i>Acarapis woodi</i>	انظر Tracheal mite	أكارابس وودي
Acari	تحت صف الاكاروسات التابع لصف العنكبوتيات ويضم الحلم والقراد Mites Ticks &	الاکاروسات
Acariasis	أو الإصابة بالحلم وتحدث إما نتيجة مهاجمة بعض أنواع الحلم المتطفلة داخلياً على الفقرات كأنسجة الفم أو رئات وقصات الزواحف أو إنها تدخل عرضياً إلى الجهاز الهضمي للحيوان اللبون أثناء تغذيته على مواد ملوثة أو مصابة بالاکاروسات وتسبب لها حالات من الإسهال والتقيؤ الشديدين. انظر Apimyiasis	التحلم

Acaricides	المركبات الكيميائية والطبيعية والحيوية التي تعمل على قتل الأكاروسات بشكل مباشر أو غير مباشر	مبيدات الأكاروسات
Acarid mites	وتطلق على حلم رتبة Acariformes	الحلم الأكاريدي
Acaridida	انظر Astigmata. الشكل (14)	الأكاريدية
Acariformes	وتمثل الرتبة الثانية من رتب الأكاروسات وتضم ثلاث تحت رتب هي: Actinedida وOribatida وAcaridida وتمتاز بوجود 1 - 4 أزواج من الثغور بين عقلة الزوج الثاني من الأرجل	الأشكال أو الحلم الأكاريني
Acarina	مجموعة تنتمي لصف العناكب وتضم الحلم والقراد. انظر Acari	الأكارينا أو الأكاروسات
Acarinarium	انخفاض كيونكلي يوجد في بعض أنواع الحشرات من غشائية الأجنحة الانفرادية والمزودة بألة لسع والتي تحمل فيها أنواع من الحلم غير المتطفل أو أي مكان يستخدمه الحلم للاستقرار فيها أو اتخاذه ملجأ له لفترة محددة	ملجأ الحلم
Acarine disease	مرض يصيب نحل العسل ويسببه حلم القصبات الهوائية <i>Acarapis woodi</i>	مرض الأكارين
Acaroecidium	أورام نباتية ناتجة عن الإصابة بالحلم الأريوفي، أو تطلق على الأعراض والمظاهر الناتجة عن إصابة الكائنات الحية بالأكاروسات وتسمى أيضاً Acaro-cicidii	أورام أكاروسية
Acarodomatia	تحور الأجزاء النباتية لتناسب معيشة الحلم مثل وجود الشعيرات والحفر على سطح أوراق النباتات حيث يلجأ إليها الحلم لحماية نفسه. انظر Acarinarium وDomatia	ملاجئ الحلم
Acarodomatium	تحور الأجزاء النباتية لتناسب معيشة الحلم. انظر Acarodomatia	ملجأ الحلم
Acaroid	له شكل يشبه الحلم الأكاريدي	حلمي الشكل
Acarology	أحد فروع علم الحيوان الذي يهتم بدراسة الجوانب التصنيفية والبيئية والحياتية للحلم والقراد	علم الأكاروسات
Acarose	تطلق على الحيوانات التي تعود لتحت صف Acari، أي الأكاروسات	حلم أو قراد
Acarus	كلمة لاتينية تعني دقيق الحجم وأطلقت على الأكاروسات لأنها صغيرة الحجم	أكاروسات

Acaudal	الكائنات أو التراكيب عديمة الذنب	عديم الذنب
Accessory adanal plates	زوج من الألواح البطنية في ذكور بعض أجناس القراد توجد إلى جانبي الألواح جار الشرجية. الأشكال (4،5)	الألواح جار الشرجية الإضافية
Accessory claws	هي مخالب مقدم الرسغ. الشكل (11)	المخالب الإضافية
Accessory glands	تطلق على الغدد المساعدة المرتبطة بالجهاز التناسلي والغدي. الشكل (19-1)	الغدد المساعدة أو الإضافية
Accessory sac	أي تركيب غدي للجهاز التناسلي الأنثوي يحتوي على مواد مفرزة. الشكل (19-1)	كيس إضافي
Accessory setae	الأشواك المساعدة أو المرافقة للأشواك الرئيسية	الأشواك الإضافية
Accessory species	هو عموماً النوع من الكائنات الحية، الذي يضم نحو 25-50% من المجموع الكلي لمجتمع نوع اكاروسي معين.	نوع إضافي
Accessory stylets	هي الأقدام الثانوية أو المساعدة المرافقة للأقدام أو الزائدة الأساسية.	الأقدام المساعدة
Accidental acarophagy	التناول غير المقصود لمواد مصابة بالاكاروسات. أنظر Acariasis	تناول الاكاروسات عرضياً
Accidental species	أحد أنواع تجمع أحيائي في منطقة ما، ويمثل أقل من ربع عدد الجماعة Population الموجودة في المنطقة.	نوع طارئ
Acclinate	انظر Acclivous	الاتجاه للأعلى
Acclivitous	وصف لاتجاه أو ارتفاع سطح ما باتجاه القمة	متجه للأعلى
Acclivity	انظر Acclivous	التوجه للأعلى
Acclivous	سطح مرتفع باتجاه القمة أو الأعلى	صاعد أو مرتفع
Accrescence	عملية استمرار النمو	التنماء
Accrescent	استمرار النمو وتشريحياً تعني زيادة السمك باتجاه القمة	تنمائي
Acerata	مفصليات الأرجل التي لا تمتلك قرون استشعار حقيقية مثل الاكاروسات. الشكل (1)	لا قرنية أو لا زبانية
Acetabula	تجويف يستقر فيه المفصل. أنظر Acetabulum	وقب أو حق
Acetabular	يعود أو ينتمي لتجويف الحرقفة	وقبي أو حقي
Acetabular cup	التجويف أو الحق الذي تستقر فيه الحرقفة	تجويف الحرقفة

Acetabuliform	تركيب له شكل الكوب وهو عبارة عن انخفاض أو وقب له حواف منحنية للداخل انظر Acetabulum	شكل الكوب أو الحق
Acetabulum	سطح مقعر أو تجويف في الجليد أو سطح أي تركيب وفيه تستقر قاعدة أي زائدة لتكون نوع من التمثصل مثال ذلك تجويف الحرقفة، تمفصل الفك—وك انظر أيضاً: Articular pan	وقب أو حق
Acetyl choline	ناقل عصبي، يعمل على نقل الرسائل العصبية كيميائياً في مناطق التشابك العصبي، حيث يطلق من مواقع معينة قبل منطقة التشابك العصبي pre-synaptic ثم يعبر منطقة التشابك العصبي إلى مواقع معينة يستقر فيها في المحور العصبي الثاني وبذلك يتم إيصال الرسالة العصبية	الاستيل كولين
Acetyl cholinesterase	بعد أن تقوم مادة الاستيل كولين بنقل الإيعاز أو الرسالة العصبية في مناطق التشابك العصبي، يتم إطلاق أنزيم الاسيتايل كولين أستريز الذي يحلل مادة الاسيتايل كولين إلى مادتي الكولين وحامض الخليك وبذلك ينتهي تأثير هذه المادة كناقل عصبي	أنزيم الاستيل كولين أستريز
Achaetous	عديم أو خالي من الشعيرات أو الأشواك	أملط
Achelate	عديمة المخالب	لا مخلبية
Achroic	أنظر Achroma	بلا لون
Achroma	عديم اللون	بلا لون
Achromatin	مواد في نواة الخلية لا تصطبغ بالصبغات الأساسية	مواد لا صبغية أو نصولين
Achromotrichia	الأشواك عديمة الصبغات	أشواك عديمة اللون
Acicula	شوكة أبرية صغيرة تنشأ من سطح الجسم وتتميز بأنها صغيرة جداً بالمقارنة بالجسم أو بالتراكيب المحيطة بها	شوكة دقيقة أو سلاءة
Acicular	أبري الشكل.	سألاني
Aciculate	سطح خشن أو أبري. الشكل (7)	أبري أو مُسلأ
Acidophil	أي مادة لا تتحلل بالوسط الحامضي	محب للحامض
Aciniform	عنقودية الشكل، تستخدم لوصف الأجزاء والتراكيب التي تتجمع بشكل العنقود	عنقودية
Acinus	كيس صغير مملوء بخلايا إفرازية، وهو جزء من نظام كيسي عنقودي مرتبط	عنقيد

	بقنوات تؤدي إلى قنوات أكبر يطلق أيضاً على حبيبات عنقود الكرز والعنب، كما تطلق أيضاً على النهايات الطرفية للأنايبب الغدية	
Acinal	عديم الميل، سطح مستوي	مستوي
Acme	قمة الشيء أو ذروته كما تطلق على الحقبة الجيولوجية التي أنقرض فيها أكبر عدد من الأنواع	أوج أو ذروة
Acne	وتسببه بعض أنواع الحلم التابع لعائلة Dermatyssidae	حب الشباب
Acolous	جسم عديم الأطراف والزوائد	عديم الأطراف
Acondylose	عديم المفصل	لا تمفصلي
Acquired characters	صفات لا يُولدُ بها الكائن الحي، ولكنها تُستمد أو تُكتسب نتيجة تفاعل الكائن مع ظروف البيئة المحيطة به، وهذه الصفات لا تنتقل وراثياً.	صفات مكتسبة
Acropod	العقلة الصغيرة الموجودة في نهاية عقلة الرسغ الأخيرة وتحمل زوج من المخالب. أنظر Acrotarsus و Apicotarsus. الشكل (12)	طرف القدم
Acrotarsus	تطلق على القسم البعيد من الرسغ، وعادة على رسغ الرجل الأولي ويسمى أيضاً Apicotarsus. الشكل (12)	طرف الرسغ
Actin	بروتين ليفي عضلي وزنه الجزيئي بحدود 4300 ويمتد مع المايوسين لتكوين الأكتومايوسين	الاكتين
Actinedida	تطلق على مجموعة الحلم أمامية الثغور التنفسية. انظر: Prostigmata	الاكتينية
Actiniform	تطلق على زوائد الفكوك الملقطية التي تتوزع شعاعياً في بعض أنواع الحلم من Uropodoidea. انظر Actinomorphie	شعاعي الشكل
Actinochitine	طبقة كائيتينية محبة لليود توجد في أشواك بعض مجاميع الحلم وهي ذات نشاط بصري أو ضوئي والحلم الذي تحوي شعيراته هذه الطبقة يسمى Actinochitinosi	كائيتين محب لليود
Actinochitinosi acari	وهي مجموعة الأكاروسات التي يأخذ كائيتها صبغة اليود وتمثل المجموعة الأحدث في سلم النشوء	الأكاروسات اليودية

Actinomeric	تناظر شعاعي	شعي التناظر
Actinomorphic	تركيب أو جسم متناظر شعاعياً	شعي التناظر
Actinomorphous	أنظر Actinomorphic	شعاعي المظهر
Actinopilin	مادة نشطة ضوئياً تشكل أحد مكونات مركز أو وسط أشواك حلم الـAcariform وتكون مقاومة لحامض الخليك، وتحاط هذه المادة بطبقة من الـIsotropic مكونة السطح الخارجي لها، وتوجد هذه المادة في الأشواك الحقيقية المستقبلية للحركة مثل: Trichobothria و Eupathidia و Famuli هذه الأشواك يوجد في مركزها بروتوبلازم ولا توجد في أشواك الـSolenidia	الدعامة الشعاعية
Actinotrichida	الأكاروسات ذات الأشواك التي تحوي الدعامة الشعاعية أو الـActinopiline. انظر: Anactinotrichida	الأكاروسات الاكتينية
Active hypopus	ويمتاز بقدرته على التعلق بأنواع مفصليات الأرجل والتديبات للانتقال إلى أماكن أخرى مناسبة لمعيشته انظر Hypopus. الشكل (20-3)	الهيوبوس النشط
Acuity	رد فعل حاد أو سريع	حدة
Aculiform	له شكل آلة اللسع أو شكل المخرلز	إبري الشكل
Acuminate	أبري أو ذو نهاية أبرية طويلة	مذلق
Acupunctate	ثقوب سطحية ذات حواف حادة	ثقوب حادة
Acutate	ذو شكل حاد أو أبري	حاد
Acute	تركيب ذو حافة بزواوية أقل من 90 درجة	حاد
Acutenaculum	مجهز أو مزود بأشواك.	شوكي
AD (Adanal)	تطلق على العقلة جار الشرجية المضافة في حوريات العمر الثاني لحلم الـAcariform. انظر Anamorphosis	جار الشرجية
ad 1-3 (anterior dorsal)	إشارة إلى الأشواك 1-3 الموجودة على ظهر السطح الامامي للرجل أو الملمس في الحلم وسطي الثغور التنفسية حسب نظام Evans، كما تستخدم لتأشير الأشواك على العقلة جار الشرجية في رتبة Acariformes حسب نظام Grandjean. الشكل (2-6)	أشواك ظهر السطح الامامي للرجل أو الملمس

Adactyl	عديمة الإصبع تطلق على أرجل المشي التي تفتقد المخالب أي غياب تركيب معين من زائدة أو عضو معين	لا إصبعية
Adactylous	كائن يفتقد زائدة أو زوائد معينة	لا إصبعي
Adanal plate	الصلبيات الموجودة بجوار جانبي فتحة الشرج. الشكل (3)	اللوحة جار الشرجية
Adanal segment	أي العقلة قرب فتحة الشرج وفي الأكاروسات، هي العقلة الشرجية في الحلم التابع لمجموعة Actinotrichida	العقلة جار الشرجية
Adanal setae	الأشواك الموجودة على اللوحة جار الشرجية. انظر Adanal plate وParanal setae	الأشواك جار الشرجية
Adanal shields	انظر Adanal plate. الشكل (3)	الدروع جار الشرجية
Adanale	أي لوحة أو شوكة مجاورة للشرج	جار الشرجية
Adapical	وصف لحركة أو تركيب متجه نحو قمة تركيب متطاول أو زائدة معينة	باتجاه القمة أو نحو القمة
Adaptation	عملية تكيف الكائن للمعيشة تحت ظروف بيئية معينة. في زراعة الأنسجة التكيف يعني، مجمل التغيرات الأيضية التي تحصل للخلايا عند وجودها في وسط زرع جديد	تكيف أو ملائمة
Adaptive	قابلية الكائن أو استعداده للتكيف للظروف الجديدة	متكيف ومتلائم
Adaxial	يقع على جانب أو باتجاه المحور	باتجاه المحور أو نحو المحور
Adcauline	تستخدم لوصف أي تركيب يقع باتجاه الجذع	نحو الجذع
Addorsal	أي تركيب أو لون أو مادة مرتبطة بالخط الوسطي لمنطقة الظهر	باتجاه الظهر أو نحو الظهر
Addorsal line	هو الخط الوسطي الظهري الافتراضي لجسم أي كائن	الخط الوسطي الظهري
Addorsed	تستخدم في وصف موقع تركيب معين، أي ظهر التركيب لظهر جزء أو تركيب معين في الجسم	الأظهر المتقابلة
Adduce	يقود أو يؤدي إلى ليجلب إلى أو ليقرب	يقرب
Adducent	يعود إلى التقريب	مقرب
Adducible	عضلة أو أي شيء يعمل على التقريب	مقرب

Adduction	حركة تركيب معين نحو المحور الرئيسي للجسم أو حركة أحد تركيبين باتجاه الآخر	تقريب
Adductor	أي عضلة أو وتد يعمل على تقريب جزء من الجسم إلى جزء آخر. أنظر Abductor	مقرب
Adductor coxal muscle	العضلة المرتبطة بالحرقفة والتي تسحب الرجل باتجاه الجسم	العضلة الحرقفية المقربة
Adductor mandibulae muscles	العضلات التي تسحب الفكوك أو تقربها من بعضها بشكل متقارب	عضلات الفكوك المقربة
Adenia	تطلق على الغدد ذات الحجم غير الطبيعي	غدة متضخمة
Adeniform	تستخدم لوصف تركيب له أبعاد ثلاثة وله شكل الغدة والاخيرة تختلف في الشكل بحسب نوع الغدة والوظيفة والموقع انظر أيضاً: Adenoid Acinuse و Gland	غدي الشكل
Adenoid	غدائي يشبه الغدة، تطلق على أي تركيب يشبه الغدة في الشكل أو الملمس	غدائي
Adenose	غدية بالشكل والمظهر	غدي
Adenotaxy	يطلق على نظام توزيع الغدد على مناطق جسم الأكاروس والتي يمكن استخدامها لأغراض التمييز بين أنواع الأكاروسات. الشكل (19-2)	توزيع الغدد
Adgenital sclerite	في حلم وسطي الثغور التنفسية زوج من الصليبات الصغيرة في الزوايا الخلفية للدرع التناسلي وجانبي الرجل الرابعة التي تحمل الغدد الخاصة بقاعدة الفخذ. الشكل (3). انظر Aggenital shield	اللوحه جار التناسلية
Adhesive cells	خلايا غدية تستخدم لغرض اللصق	خلايا لاصقة
Adhesive hairs	انظر Tenent hairs	الشعيرات اللاصقة
Adiaphanous	تطلق على الأغشية والتراكيب غير الشفافة	غير شفاف، معتم
Adience	يتجه نحو المنبه	استجابة
Adient	يقترّب من مصدر التنبيه	مستجيب
Adipose tissue	نوع من الأنسجة الحيوانية الخازنة للدهون انظر Fat body	النسيج الدهني
Adjacent	تطلق على أي جزء أو تركيب يبقى بالقرب أو ملاصقاً لموقع معين	مجاور أو ملاصق
Adjoin	أي تركيب يشترك مع تركيب آخر في تكوين عضو أو نسيج	ملاصق أو مشارك

Adjustor neuron	انظر Inter neurons	عصب بيني
Adlibitum feeding	للكائن حرية اختيار نوع الغذاء ووقت التغذية.	تغذية حرة
Adnate	تراكيب غير متشابهة تنمو سوية أو متلاصقة مع بعض أو تراكيب متقاربة أو مرتبطة مع بعض	مندمج
Adoral	يعود أو مجاور للفم	نحو الفم
Adoral sclerite	تطلق على الصليبية المتجهة نحو الفم في بعض الأكاروسات. الشكل (10)	الصليبية نحو الغمية
Adoral setae	الاشواك المجاورة أو الموجودة حول الفم	الاشواك الفمية
Adosculation	التلقيح الخارجي من دون إدخال آلة السفاد	تلقيح خارجي
Adrectal	أي تركيب مرتبط بالمستقيم	جار المستقيم
Adsternal	جار الأسترنة، أو نحو الأسترنة، أي تركيب أو لون مرتبط أو له علاقة بالأسترنة	استرني
Adterminal	جار النهاية أو نحو الطرف، باتجاه النهاية أو باتجاه نهاية العضلة أو محل اتصالها	طرفي
Adtidal	الكائنات التي تعيش في مناطق المد والجزر البحرية	جزرية الموطن
Adult	كلمة تستخدم لوصف الكائن الحي الذي وصل إلى حجمه الكامل والى كامل قوته ونضجه الجنسي	كامل أو بالغ
Adultoid	فرد غير ناضج أو غير كامل يشبه الكائن الكامل أو البالغ بالسلوك والنواحي البايولوجية	شبه كامل أو بالغ
Aduncate	يعود لتركيب أو زائدة منحنية للداخل انظر أيضاً: Hook وAnkistroid وAnkoid	خطافي الشكل ومعقوف
Aduncity	تركيب منحنى للداخل	عقفة
Advectitious	الحركة من مكان لآخر انظر أيضاً: Phoresy و Dispersal	الانتقال
Adventive	يعود أو ينتمي لشيء تأثر بمنبه خارجي أو بسبب ما	عرضي
Aedeagus	عضو الإيلاج الذكري عند تصلبه ويمتاز بالمرونة وهو غشائي ويسمى Penis أيضاً. الشكل (1-17)	القضيب أو آلة السفاد

Aedeagus anterior elongation	الاستطالة الامامية لرأس القضيب. الشكل (1-17)	الاستطالة الأمامية للقضيب
Aedeagus cervix	هي الجزء المحصور بين رأس القضيب وقصبة القضيب. الشكل (1-17)	عنق القضيب أو رقبته
Aedeagus head	هو الجزء العلوي المقوس والمحدد بالقوس الخلفي والاستطالة الأمامية. الشكل (1-17)	رأس القضيب
Aedeagus posteriocurve	هو القوس الذي يشمل الجهة الخلفية لرأس القضيب. الشكل (1-17)	القوس الخلفي للقضيب
Aedeagus tube	هي الجزء الواصل بين قاعدة القضيب ورقبة القضيب. الشكل (1-17)	قصبة القضيب
Aedegal apodeme	تركيب قضيبى الشكل متصلب ينشأ من طبقة البشرة داعم لقضيب الذكر خلال عملية الإيلاج	ذراع أو دعامة قضيبية
Aedoeagus	انظر Aedeagus. الشكل (1-17)	آلة السفاد
Aeneous	كما تطلق على الألوان اللماعة خاصة الأخضر اللامع أو المعدني	برونزي
Aeolotropic	أي الاستجابة المتباينة وهي إظهار ردود فعل متباينة استجابة للتغيرات الحرارية والضوئية والعوامل البيئية المختلفة	متوجه متباين
Aerial mites	جميع أنواع الحلم التي تعيش خارج الماء	حلم هوائي المعيشة
Aerose	تستخدم لوصف لون تركيب أو عضو معين	ذو لون نحاسي أو براصي
Aestival	يحدث في الصيف	صيفي
Aestival diapause	وتسمى بالبيات الصيفي. انظر Aestivation	السكون الصيفي
Aestivation	حالة طبيعية يكون فيها الكائن الحي في حالة سكون وتصبح فيها الفعاليات الحيوية قريبة من الصفر خلال الصيف أو في الفترات التي ترتفع فيها درجات الحرارة كثيراً. انظر أيضاً: Hibe وDormancy وAthermopause وOligopause وgnation وQuiescence	البيات الصيفي
Aethogametism	عدم التوافق بين الأمشاج.	لا توافق مشيجي
Aff.	وهي مختصر لـ affinis، تستخدم للإشارة إلى الأنواع غير المؤكدة. مثال	يعود لـ أو قريب من

	ذلك <i>Cosmolaelaps</i> aff. <i>vacua</i> تعني أنه مشابه للنوع <i>vacua</i> وقد يكون نوع جديد. انظر أيضاً Nr. و Sp. nr. و cf.	
Afferent	فسلجياً الأعصاب الناقلة للرسائل العصبية من الجهاز العصبي المحيطي إلى الداخل أو باتجاه الجهاز العصبي المركزي	وارد أو مورد
Afferent nerve	انظر Afferent neuron	عصب وارد
Afferent neuron	خلية عصبية تربط العصب الحسي بالعصب المحرك وتنقل المنبه من العضو الحسي الموجود في المحيط الخارجي باتجاه الجهاز العصبي المركزي.	العصب الوارد أو المورد
African swine fever	حمى تصيب الخنازير ويسببها فايروس Iridovirus وينقلها القراد <i>Ornithodoros moubata</i>	حمى خنازير أفريقيا
ag (agenital)	يستخدم لترميز الأشواك والشعيرات التي تقع بجانب الفتحة التناسلية مثل ذلك ag 1-3	جار الفتحة التناسلية
Agamic	تطلق على حالات التكاثر اللاجنسي أو العذري التي تحدث في الكائنات الحية.	لا جنسي، أو عذري
Agamo species	الأنواع التي تتكاثر عذرياً	أنواع لا جنسية التكاثر
Agamobium	تطلق على الجيل الذي يتكاثر عذرياً بالتبادل مع الأجيال جنسية التكاثر	جيل لا جنسي
Agamogenesis	أي شكل من أشكال التكاثر من دون حدوث تلقيح بواسطة الذكر انظر Parthenogenesis و Gamogenesis	التكاثر اللا جنسي
Agamogenetic	أنظر Agomogenesis	لا جنسي
Agamogony	انظر Agamogenesis	تكاثر لا جنسي
Agamous	التكاثر لا جنسي أو عذري	يتكاثر عذرياً
Age distribution	توزيع مجاميع الأعمار لنوع معين في المجتمع في وقت محدد أو نسبة الأفراد من كل عمر في المجتمع عند وقت معين	توزيع الأعمار
Agennesis	الفشل في النمو والتطور	عقم
Aggenital	الألواح والصليبات التي تقع بجانب الفتحة التناسلية للأكاروس. انظر Pregenital. الشكل (3)	جار الفتحة التناسلية
Agglomerate	متجمعة بشكل كرات أو عناقيد أو أكوام	كومة
Agglomeration	التجمع في أكوام أو بشكل عناقيد أو كرات	تكوم

Aggregation pheromone	مركبات كيميائية تصنع وتطلق من قبل أفراد نوع معين لجذب أفراد من نفس النوع والجنس إلى مصدر الفيومون وذلك لجذب الأفراد لموقع تغذية أو الدفاع عن المستعمرة	فيرمون التجمع
Agonistic behaviors	التنافس بين أفراد من نفس النوع أو مع أفراد أنواع أخرى على التزاوج والغذاء والمكان	السلوك المتضاد
Agricultural Acarology	العلم الذي يهتم بدراسة الجوانب الحيوية وطرائق مكافحة الأكاروسات الضارة بالمحاصيل الزراعية وحيوانات المزرعة	علم الأكاروسات الزراعي
Agricultural zoology	دراسة الحيوانات المفيدة والمضرة زراعياً	علم الحيوانات الزراعية
Aheliotropism	تطلق على الكائنات التي تتجنب الإضاءة.	تجنب الضوء
Aherous	لون ذهبي - أخضر لماع	ذهبي مخضر
Air sac	في بعض الأكاروسات وجد أن الانبوبة التنفسية Peritreme تنتهي أحياناً بكيس للهواء. الشكل (22)	كيس الهواء
Aka starling mite	أنظر Northern fowl mite	حلمة زرزور الأكا
al 1-2 (anterior lateral)	مختصر لـ Anterior lateral وتستخدم لترميز الأشواك والشعيرات الموجودة على عقل الأرجل والملامس الفكية.	السطح الجانبي لمقدم الرجل
Alarm pheromone	مادة كيميائية تطلق بالتبادل بين أفراد النوع الواحد والتي تعمل على التحذير والتنبيه وأن الغدد المفرزة لهذا الفيومون وجدت في مناطق مختلفة من جسم الحشرة أو الأكاروس	فيرمون التحذير
Albedo	أي نسيج أو تركيب أو مادة لونها أبيض	أبيض
Albinism	حالة اللون الأبيض في الكائنات والناجمة عن فقدان الصبغات في خلايا الجسم وهو ناتج عن خلل وراثي	مهق أو ابيضاض
Albino	الحيوانات التي تفتقد إلى الصبغات في أجسامها ولذلك تظهر ببيضاء اللون بالمقارنة مع الحيوانات الطبيعية وهي حالة اعتيادية في الكائنات التي تقطن المناطق المظلمة كالكهوف، وأحياناً تكون ناتجة عن خلل وراثي	أمهق أو مهقاء
Albumin	بياض البيضة، مادة حيوية معقدة التركيب وهي مادة بروتينية غنية بالكبريت وهي	أح أو الألبومين

	أحد مكونات سيرم الدم، العضلات، والحليب بالألبومين يذوب في الماء المقطر وفي المحاليل الملحية الضعيفة ويترسب في المحاليل الملحية المركزة وفي الأحماض المعدنية وبذلك هي لا تختلف عن Albumen المستخدم في الدراسات النسيجية للصلق التحضيرات أو المقاطع النسيجية	
Albuminoid	يشبه الألبومين شكلاً وتركيباً	ألبوميني أو زلالانيات
Albuminous	له صفات الألبومين	أحي أو البوميني
Alder bead gall mite	<i>Phytoptus laevis</i> Nal. , Eriophyidae, Acariformes	حلمة الألد ذات الورم الخريزي
Alder erineum mite	<i>Acalitus brevitarsus</i> (Fockeu), Eriophyidae, Acariformes	حلمة الشعيرات القطيفية على الألد
Alecithal	بيض عديم أو قليل المح	لامحي
Alfalfa broom mite	<i>Eriophyes medicaginis</i> K., Eriophyidae, Acariformes	حلمة المرض المكسي على الجت
Algivorous	تطلق على الكائنات ومنها الأكاروسات التي تتغذى على الطحالب	آكلة الطحالب
Algophagous	أنظر Algivorous	طحلبية التغذية
Alien	تطلق على الكائنات الدخيلة أو الغريبة عن المنطقة أو البلد	دخيل
Aliment	جزء من المادة الغذائية الذي يتحول في جهاز الهضم إلى سائل قابل للامتصاص	غذاء
Alimental	يجهز بالغذاء المهضوم	مغذي
Alimentary	يعود أو له علاقة بعملية التغذية أو الهضم	غذائي
Alimentary canal	القناة الغذائية وتضم جميع الأعضاء التي تتم فيها عملية الهضم. الشكل (3-16)	قناة الغذاء
Alimentary substitution	تطلق على عملية إيجاد غذاء بديل للغذاء الطبيعي	الأغذية البديلة
Alimentary system	عبارة عن أنبوبة تمتد داخل الجسم من فتحة الفم وحتى فتحة الشرج وتتكون من قناة هضمية أمامية ووسطية وخلفية ويرتبط بهذه القناة العديد من الزوائد والغدد كأنابيب مالبيجي والأنابيب الاعورية. انظر: Digestive system. الشكل (3-16)	جهاز التغذية

Alimentary water	الماء الذي يؤخذ مع الغذاء أو المستخدم كمصدر غذاء	الماء الغذائي
Alimentation	عملية هضم الغذاء وامتصاصه	تغذية
Alimentative	مغذي عن طريق الجهاز الهضمي	مغذي
Allele	موقع على الجين يتحكم في صفة معينة أمثال ذلك عند حدوث طفرة في الجين فيصبح مقاوماً لمبيد معين. هذه الصفة تمثل اليل المقاومة على ذلك الجين.	الأليل أو الفردة
Allelochemic	انظر Allelochemical	الكيميائيات الحليّة
Allelochemical	مواد كيميائية لا غذائية تستخدم من قبل أحد الأنواع للتأثير على نمو أو سلوك وصحة أفراد أنواع أخرى هذه الكيميائيات موجودة في معظم النباتات والأنسجة ومن هذه المركبات: Alkaloids وCyanogenic وBenzoxazinones وFlavonoi وEthylene وcompounds ds وPolyacetylenes في مفصليات الارجل قسمت هذه المركبات إلى أربعة مجاميع هي: Apneuomones وAllomones وSynomones وKairomones	الكيميائيات المتماثلة أو الحليّة او كيمياء المعلومات
Allelomorph	تباين الشكل أو المظهر ويعني وجود شكلين أو مظهرين مختلفين لكائن أو لفرد من نفس النوع	المظهر البديل
Allelotype	تكرار القرين الورثي في مجتمع سكان النوع الواحد	نمط متماثل
Allen's rule	قاعدة عامة تربط بين التأثيرات البيئية والصفات المظهرية للكائن، منها مثلاً ملاحظة أن زوائد الجسم تكون قصيرة للنوع في المناطق الباردة مقارنة بأفراد نفس النوع التي تعيش في المناطق غير الباردة.	قاعدة ألين
Allergens (antigens)	مواد غريبة تؤدي إلى إنتاج أجسام مضادة Antibodies من قبل الحيوان، وان معظم Antigens هي بروتينات، مما يؤدي إلى حدوث تفاعلات حساسية مفرطة تتمثل في ظهور اعراض الهرش والاحمرار والانتفاخ.	مسببات الحساسية
Allicient	مادة أو شيء جاذب	جاذب
Allochiral	تشابه الأجزاء المتناظرة	تعاكس

Allochore	الأنواع التي تعيش في أكثر من موطن.	متباين الموطن
Allochromatic	التباين في لون مادة معينة	تباين اللون
Allochronic	يعود لأشياء تتفصل بفعل الزمن أو الموسم	لا متزامن
Allochronic species	أنواع لا تظهر في نفس المستوى الزمني.	أنواع غير متزامنة
Allochthonous	أنواع موطنها الأصلي معروف ولكنها وجدت في مناطق أخرى، أي دخيلة	غريب أو دخيل
Allogamy	التزاوج الجنسي	إخصاب خلطي
Allogene	صفة متنحية	حليل متحي
Alloigenesis	وتكتب Alloigenesis أيضا	تناوب الأجيال
Allometric	التغير غير المتناسق في حجم تركيب معين عند نمو الكائن الحي أو التغير الحاصل في أفراد مجموعة ممثلة للنوع ضمن مستوى تصنيفي معين	متغير
Allometric development	انظر Allometric growth	نمو متغاير
Allometric growth	النمو غير المتناسق لأجزاء الجسم بالنسبة لبعضها أو عدم توافق معدل نمو جزء من فرد بالنسبة إلى جزء آخر	متغير النمو
Allomone	مادة كيميائية يطلقها كائن معين وعندما تستقبل من كائن يعود لنوع آخر فإن المستقبل يظهر استجابة سلوكية أو فسيولوجية معينة وتكون مفيدة للنوع المفرز أو المطلق للألومون	ألومون
Allomorph	الكائنات أو الحلم الذي تظهر فيه ثنائية شكل الأنثى	متغير أو متعدد الأشكال
Allopatric	كائنات تتوزع أو تنفصل عن بعضها للعيش في مناطق جغرافية مختلفة	غير متوطن
Allopatric hybridization	تهجين جماعات متباعدة جغرافياً. انظر Sympatric hybridization	تهجين غير متوطن
Allopatric speciation	التنوع الجغرافي أو التنوع بسبب العزل الجغرافي	التنوع غير المتوطن
Alloscutum	يطلق على الجزء المرن من درع ظهر القراد الصلب وعادة يقع خلف الجزء المتصلب من الدرع الذي يغطي الجزء الامامي من ظهر انثى القراد، ويمتاز بمرورته مما يسمح بتوسيع جسم القراد	الدرع الحاضن

	أثناء التغذية. انظر Conscutum و Scutum. الشكل (2-27)	
Allosome	الكائنات ذات الكروموسومات المختلفة في العدد	مختلفة الكروموسومات
Allotrophic	كائنات متعددة العوائل الغذائية أو غذاء يختلف في قيمته الغذائية عن الغذاء الطبيعي المثالي	متعددة أو متباينة الغذاء
Alluring glands	تراكيب غدية موجودة لدى أحد الجنسين وتطلق مواد جاذبة للجنس الآخر كما في الفيرمونات	غدد جاذبة
Almond and plum bud gall mite	<i>Acalitus phloeocoptes</i> (Nal.), Eriophyidae, Acariformes	حلمة انتفاخ برعم العنجاص
Almond erineum mite	<i>Phyllocoptes graniti</i> K., Eriophyidae, Acariformes	حلمة الشعيرات القطيفية على اللوز
Aloe mite	<i>Eriophyes aloinis</i> Keifer, Eriophyidae, Parasitiforms	حلمة جير القطرنا
Aloe wart mite	<i>Eriophyes aloinis</i> K., Eriophyidae, Acariformes	حلمة ثالول جير القطرنا
Alternating calyptostasy	تبادل طوري ما قبل اليرقة Calyptostatic مع الطور Elatostasis في الحلم Pterygosomatidae وبعض ال- Prostigmata. الشكل (2-20)	الطور المبرقع التبادلي
Alternation of generations	في الأكاروسات والعديد من مجاميع اللافقرات يقصد به تناوب الأجيال الجنسية واللاجنسية	تناوب الأجيال
Alutaceous	تستخدم لوصف خواص سطح الجليد حين يحوي شقوق دقيقة تشبه جلد الإنسان. أنظر: Alveolate. الشكل (7)	جلدي متشقق
Alveola	تجويف أو انخفاض صغير، نقرة	فجية
Alveolate	مجهزة أو مزودة بتجاويف أو منخفضات سطحية صغيرة أو تعني سطح ذو تجاويف عميقة متعددة وتستخدم لوصف كيوتكل أو جليد الأكاروسات الذي يكون له العديد من الحفر أو العيون السداسية المكونة لقرص العسل انظر أيضاً: Clavate و Echinate Reticulate. الشكل (7)	تجويفي
Alveole	تجويف أو نقرة صغيرة	فجية

Alveoliform	لها شكل النقرة أو التجويف الصغير	فجوية الشكل
Amalgamation	الجماعة، عملية جمع سلالات أو أصناف مع بعضها	تجميع
Ambient temperature	درجة حرارة الوسط أو البيئة التي يعيش فيها الكائن الحي	حرارة الوسط
Amblyseius (=Neoseiulus)	جنس يعود لعائلة Phytoseiidae ويضم العديد من الأنواع المقترسة للحلم والمهمة في مكافحة الحيوية	الجنس امبليسييس
Ambulacral	قادرة على المشي	قدمية
Ambulacral stalk	في بعض أنواع الأكاروسات يحمل مشط المشي على ساق متطاول يعطي مرونة لمشط المشي على الاسطح التي يتحرك عليها الحلم او الساق الذي يرتكز عليه مشط المشي. الأشكال (12 و 13)	ساق مشط المشي
Ambulacrum (ambulaca pl.)	مقدم الرسغ الذي يستخدمه الأكاروس في المشي ويتكون من المخالب ووسادة مقدم الرسغ. الشكل (11 و 12)	مشط المشي
American dog tick	<i>Dermacentor variabilis</i> (Say), Ixodidae, Parasitiformes	قرادة الكلب الأمريكية
American house dust mite	<i>Dermatophagoides farinae</i> (Hughes) Pyroglyphidae, Acariformes	حلمة الغبار المنزلي الأمريكية
Amitosis	انقسام الخلية بواسطة الانفلاق من دون حدوث تغيير في تركيب النواة	انقسام لا خيطي
Amnion	الغلاف الداخلي أو الغشاء المغلف للحزمة الجرثومية والجنين بالكامل خلال مراحل نمو الجنين أو هو الغلاف الجنيني الخارجي والغلاف المصلي Serosa لبعض الأنواع	غلاف السلى
Amnion cavity	انظر Amniotic cavity	تجويف غلاف السلى
Amnion fold	امتداد الغلاف الجنيني الذي يقفل فتحة تجويف غشاء الجنين أو الأتبعاجان الأمينيونيان	طية غلاف السلى
Amnios	وقد يطلق أحياناً على جلد الأنسلاخ الأول عندما يحدث الانسلاخ مباشرة بعد خروج اليرقة من البيض ومن المحتمل أنه الغلاف الجنيني وليس جلد انسلاخ اليرقة	غلاف السلى
Amniotic	يعود أو له علاقة بغلاف السلى	سلى

Amniotic cavity	في البيض النامي، الفراغ أو التجويف المتكون بواسطة طيات غلاف السلى والذي يحوي الحزمة الجرثومية	تجويف غلاف السلى
Amniotic folds	هي الطيات الناشئة من حافة الحزمة الجرثومية في البيضة	طيات أو ثنيات غلاف السلى
Amphimixis	اتحاد النوية الأولية Pronucleus للبيضة مع النوية الأولية للحيمن المنوي لتكوين نواة البيضة المخصبة	ازدواج
Amphitoky	انظر Deuterotoky	إنتاج الذكور والإناث عذرياً
Amphoterotoky	إنتاج ذكور وإناث من بيض غير مخصب	تكاثر عذري متعادل
Ample	تركيب عريض أو كبير أو ضخم	ضخم
Amplectant	تطلق على أي تركيب أو عضو كبير نتيجة التصاقه أو اتحاده مع جسم آخر	متضخم بالترائب
Ampullaceous	انظر Ampulliform sensilla	أمبولية الشكل
Ampullaceous sensillum	انظر Ampulliform sensilla	شعرة حسية أمبولية
Ampulliform sensilla	عضو حسني ذو مخروط حسني يستقر في تجويف أمبولي الشكل ويعتقد أنه عضو للسمع	عضو حسني أمبولي الشكل
Amylase	أنزيم هاضم للكربوهيدرات وبالأخص النشا	أنزيم الأميليز أو النشا
Amylolytic	تطلق على تأثير أنزيم الأميليز أو أي مادة أخرى محللة للنشا	المحلل النشوي
AN (anal)	مختصر لـ Anal تعني عقلة الشرج في الحلم Acariformes والتي تتكون في العمر الحوري الأول للحلم. انظر Anamorphosis	عقلة الشرج
Anabiosis	العودة إلى الحياة بعد موت ظاهري أو سبات	الرجعة
Anabolism	عملية الأيض المؤدية إلى إنتاج البروتينات والكربوهيدرات والدهون اللازمة لبناء أنسجة الكائن الحي	ابتناء أو أيض بنائي
Anabolite	كالبروتينات والكربوهيدرات والدهون	مركب ابتنائي
Anactinochitinosi	وهي مجموعة الأكاروسات التي لا يأخذ كابتينها صبغة اليود وتمثل المجموعة الأقدم من الأكاروسات في سلم النشوء. انظر: Actinochitinosi	الأكاروسات اللايودية

Anactinotrichida	هي اكاروسات الـ Parasitiformes التي لا تحتوي أنواعها على الـ Actinopilin. انظر Actinotrichida	الأكاروسات الملائكتينية
Anal	وصف لتركيب أو عملية ترتبط بمنطقة الشرج أو تطلق على أي شيء متجه باتجاه فتحة الشرج أو يرتبط بالشرج أو بالعقلة البطنية الأخيرة. الشكل (5,4)	شرج أو شرجي
Anal aperture	لوحة كائتينة صغيرة تغطي فتحة الشرج في بعض أنواع الأكاروسات. الشكل (21)	غطاء فتحة الشرج
Anal groove	المنخفض أو الشق الذي تقع فيه فتحة الشرج. الشكل (2-27)	المنخفض الشرجي
Anal groove posterior alignment	في إناث قراد الـ <i>Ixodes</i> تطلق على الطريق أو المسار الذي يمر به المنخفض الشرجي من مقدم الشرج باتجاه مؤخر الجسم وأن شكل المسار الذي يسلكه المنخفض يعد صفة تشخيصية مهمة. الشكل (2-27)	المسار الخلفي لمنخفض الشرج
Anal lobe	في فوق عائلة الحلم الاربوفي Eriophyoidea تطلق على المنطقة الخلفية البعيدة من الجسم والتي تضم الفتحة الشرجية وتعمل كقوس لاصق لتثبيت الحلم أثناء التغذية. الشكل (35)	الفص الشرجي
Anal opening	الفتحة الخلفية للقناة الهضمية. الشكل (5)	الفتحة الشرجية
Anal orifice	انظر Anus	فتحة الشرج
Anal pedicel	تركيب يشبه العنق أو الزائدة وجد في حوريات العمر الثاني لحلم Gamasida ويستخدم للتعلق بمفصليات الأرجل وذلك بإفراز العنق الشرجي مادة لزجة تجف بسرعة بعد التصاق الحلم بالناقل وبذلك يضمن الحلم تعلقه بالناقل. الشكل (3-20)	العنق أو السويق الشرجي
Anal segment	العقلة الخامسة عشر التي تتكون في العمر الحوري الثاني في حلم الـ Acariformes. انظر Ad	العقلة الشرجية
Anal seta	أي شوكة تقع على الصمام الشرجي أو تعود لمنطقة الشرج مثل الشوكة الشرجية الكاذبة ps 1-3 في الحلم العنكبوتي، والشوكة الشرجية الحقيقية في الـ Acariform. الشكل (4)	شوكة شرجية

Anal shield	في الحلم Mesostigmata الدرع البطني الذي يحمل فتحة الشرج والأشواك المحيطة بها. الشكل (4)	الدرع الشرجي
Anal sucker plate	عضو معقد يرتبط بالجهة البطنية لمؤخر جسم الهيبويس في الحلم عديم الثغور. انظر Ventral suckers. الشكل (20-3)	لوحة الممص الشرجي
Anal suckers	زوج من الأشواك المتحورة الموجودة قرب الفتحة الشرجية لذكور الـ Astigmata حيث تعمل كممصات لمسك الانثى أثناء عملية التزاوج كما توجد في طور الهيبوس للتعلق بالعائل للانتقال. الشكل (20-3)	الممصات الشرجية
Anal valve	الدرع الواقي لفتحة الشرج. الشكل (4)	الصمام الشرجي
Analgesidae	عائلة تعود لحلم الـ Astigmata أرجلها متحورة للتعلق بالريش وتهاجم الدواجن وتسبب التهابات جلدية. الشكل (13)	عائلة حلم الريش
Anals	ويرمز لها ps1-3 حسب نظام Baker و Pritchard	الأشواك الشرجية الكاذبة
Anamorphosis	هي عملية إضافة عقلة للجسم مع تراكيبيها خلال عملية نمو الفرد، ففي حلم الـ Acariform حدوث إضافة أسفل فتحة الشرج في الطور اليرقي وإضافة الحلقة الشرجية في الحورية الأولى وحدثت إضافة في جار الشرج في الحورية الثانية وإضافة الشرج في الحورية الثالثة.	التشكل الإضافي
Anaphase	في عملية الانقسام الفتيلي هي تباعد أنصاف الصبغيات عن بعضها	الطور الانفصالي
Anaplasmosis	إصابة الحيوانات الداجنة بالانيميا المعدية التي تسببها البكتريا <i>Anaplasma marginale</i> التي تهاجم كريات الدم الحمراء، وقد تؤدي الإصابة إلى موت الأبقار ويتم نقلها بواسطة القراد وذباب النبات.	فقر الدم الانابلازمي
Anarthric	وتعني تحت الرأس غير المتمفصل أو بدون الدرز الجبهي الشفوي	غير متمفصل
Anastomosing	التحام جزئين أو عضوين	شبكة أو التحام
Anattrepsis	حركة الجنين داخل البيضة والتي تؤدي إلى حمل الجنين من السطح الظهري إلى البطنية	الحركة الانقلابية البطنية

	السطح البطني من البيضة. أنظر Katarepsis و Blastokinesis	
Androgenic hormone	الهرمون المولد أو المنشط للصفات الذكورية	هرمون الذكورة
Androgyne	الفرد الذي يظهر الصفات التناسلية الذكورية والأنثوية	خنثي
Androgynous	انظر Gynandromorph	خنثوي
Android	يشبه الذكر في الشكل والعادات انظر أيضاً: Arrhenoid	ذكري
Andropolymorphism	في ذكور بعض أنواع الحلم هي حالة وجود الأرجل الكبيرة والتي لا تتناسب مع حجم بقية الأرجل في بعض الذكور وعدم وجودها في ذكور أخرى	تعدد شكل الذكر
Anemorhria	تطلق على الحلم الأريوفي والعنكبوتي اللذان ينتشران بالهواء	هوائي الانتشار
Anisomorph	في المجاميع التصنيفية تطلق على الأفراد التي تتباين في التحول أو التشكل كصفة أساسية أو قد تطلق على الأنواع التابعة لمجموعة تصنيفية معينة والتي لا تظهر جميعها تماثل في عملية الاستحالة أو التحول خلال عملية النمو، كما قد تطلق على الأفراد التي لم تتكافأ فيها صفات الأبوين	الشكل المتباين
Anisomorphic	تباين الشكل أو الحجم أو التركيب انظر أيضاً Heteromorphic	متباين الشكل
Anisopleural	عدم تماثل الجانبين، عدم التناظر الجانبي أو عدم تساوي البلورات في المساحة والشكل	اللامتساوي البلورا
Anisopolyploidy	التباين في عدد الكروموسومات	تعدد الكروموسومات المتباين
Anisotropic band	الحزم العضلية لا متساوية التغذية انظر A-band	الحزم المتباينة أو اللامتساوية
Ankistroid	شكل سنارة صيد السمك	سنارية
Ankroid	شكل السنارة أو الأنكر	مرساتية أو سنارية
Ankylosis	اتحاد أو اندماج جزئين أو تركيبين معاً	تصلب المفصل
Anlage	الخلايا الأولية التي تنمو إلى تركيب أو زائدة أو عضو معين	البداءة
Anmorphosis	انظر Anamorphosis	التشاكل إضافي

Annectent	في علم التشريح تعني الارتباط الطبيعي بين الأجزاء أما في علم التصنيف فأنها تعني الحلقة الوسطية بين الأنواع المتقاربة كالجنس الذي يربط بين عدد من الأنواع أو المراتب التصنيفية الأعلى	الضم أو الدمج
Annulate	زركشة حلقيه وتطلق بالاختص على سلسلة الحلقات التي تميز جليد الحلم الأريوفي وحلم-Endostigmatic الشكل (25)	حلقي
Annulation	تخصرات حلقيه أو حزم لونية	التحليق
Annulet	في الأطوار غير الكاملة تطلق على أي حلقة صغيرة أو ثانوية تقسم العقلة أو هي جزء من العقلة كما تطلق على جزء من ترجة عقل الجسم والمحددة بواسطة ثنية أو طية مستعرضة	حليقة
Annuliform	ذات شكل حلقي أو حلقيه الشكل	حلقيه
Annulus	تطلق على أي تركيب من غشاء أو صليبية أو صبغة تحيط بمفصل أو عقلة أو بقعة أو علامة	خلاة أو حلقة
Annulus	تركيب أو زركشة تشبه الحلقة	حلقة
Anocellate	بدون أو عديمة العيونات	لا عيونية
Anogenital region	وتشمل الجهة البطنية التي تضم الفتحة التناسلية والصفائح المرتبطة بها في الحلم الخنفي. الشكل (3)	المنطقة التناسلية
Anonymous	مهمل الاسم أو التوقيع وتستخدم للإشارة أحياناً إلى الأعمال التي لم يذكر اسم مؤلفها. في التصنيف تشير إلى الأعمال التصنيفية وأسماء المراتب التي لم يذكر اسم مؤلفها.	بلا اسم
Anophthalmic	تطلق على الكائنات عديمة العيون	أعمى
Anorexia	فقدان الرغبة في تناول الطعام لدى الحيوانات المصابة بالطفيليات الخارجية الماصة للدماء مثل القراد	فقدان الشهية
Antarolium	تطلق على وسادة مقدم الرسغ الكبيرة انظر Arolium. الأشكال (11,12)	وسادة مقدم الرسغ
Anteapical	تعود لتركيب يقع أمام أو في مقدم القمة	مقدم القمة
Antemedial line	خط مستعرض يقع أمام الخط الوسطي الذي يقسم أي تركيب	خط مقدم الوسط
Antemedian	تطلق على الشعيرات أو الأشواك الكبيرة التي تقع أمام وسط العقلة أو الصليبية	أمام أو مقدم الوسط

Antenniform	تستخدم لوصف الارجل والملامس الاسطوانية الطويلة والتي تفتقر للنهايات الطرفية أو مقدم الرسغ كما في حلم عائلة Bdeiliidae	شكل قرن الاستشعار
Anteriad	تستخدم لوصف اتجاه أجزاء الجسم بالمقارنة بالأجزاء الأخرى كقولنا أمام أو في مقدمة الفم	نحو الأمام أو المقدمة
Anterior	الجزء الأمامي من الجسم أو مقدم الجسم	أمام أو مقدم
Anterior dorsal seta	الأشواك الموجودة على السطح الظهري لمقدم الرجل أو عقلة الملمس في الحلم	الشوكة الظهرية الأمامية
Anterior eye	زوج العينات الجانبية الأمامية ذات العدسات الشبيهة بالعين	العين الأمامية
Anterior hypostomal setae	أزواج الأشواك الثلاثة (h1) في يرقات حلم الـ Mesostigmata	أشواك مقدم تحت الفم
Anterior par-anals setae	تطلق على الأشواك (h3) حسب نظام Baker و Pritchard. الشكل (4)	الأشواك الجانبية لمقدم الشرج
Anterior podcephalic gland	في الأكاروسات الغدة الواقعة في مقدم الجسم القدي وتقوم بإفراز بعض المواد الهاضمة. الشكل (1-15)	غدة الرأس القدي الأمامية
Anterior projection	تطلق على أي بروز أو نمو يقع في مقدم عضو أو زائدة	النتوء الأمامي
Anterior shield seta	في الحلم Eriophyoidea الشوكة غير المزدوجة العمودية الداخلية الوسطية ويرمز لها (vi) كما تطلق على الأشواك العمودية الخارجية الزوجية (ve). الشكل (25)	شوكة الدرع الأمامية
Anterolateral seta	وتطلق على أي من الأشواك (al 1-2) على السطح الجانبي الأمامي للرجل أو الملمس في الحلم Mesostigmata	الشوكة الجانبية الأمامية
Anterolaterals	زوج الأشواك البطنية الواقعة بين شوكة تحت المخلب والسطح البطني للرسغ في حلم الـ Acariform. انظر Whorl	الأشواك الجانبية الأمامية
Anteromedial seta	في عائلة Veigaiidae من الـ Mesostigmat هي شوكة ركبة الملمس ويرمز لها (al 1)	الشوكة الوسطية الأمامية
Anteroventral seta	الشوكة (av1-3) على مقدم السطح البطني للرجل أو الملمس في الحلم Mesostigmata	الشوكة البطنية الأمامية

Anthropobiocenose	أي شئ له علاقة بالبيئة التي يعيش فيها الانسان أو لها علاقة بالنشاط البشري	النشاط الحيوي الإنساني
Antiaxial	تستخدم لوصف موقع أي تركيب يقع بعيداً عن محور الجسم	بعيداً عن المحور
Antiaxial lyrifissure	تطلق على اللايرفز الواقعة على الجهة الخارجية للفوك الملقطية في اللحم Mesostigmata. انظر Lyrifissure	لايرفز بعيدة عن المحور
Anticogulin	مادة مانعة لتخثر الدم تفرزها بعض الكائنات لمنع تخثر الدم خاصة مفصليات الأرجل التي تتغذى على امتصاص الدم كالبعوض والقراد لمنع تخثر الدم واستمرار التغذية	مانع التخثر
Antigeny	تطلق على الجنس المقابل في الكائنات الحية كما تطلق على التباين المظهري بين الجنسين	الجنس أو الشق المقابل
Antixenosis	حالة النبات المقاوم أو مجموعة الصفات النباتية التي تمكن النبات من ابعاد الأفات الحشرية والحلم عنه انظر أيضاً: Non-Host plant resistance preference	مضاد للغرباء
Anus	تطلق على فتحة مؤخر الجهاز الهضمي	الشرج
Apex abdominis	قمة الحلقة البطنية الأخيرة أو نهاية البطن	قمة البطن
Aphrodisiac	فيرمون أو مادة كيميائية يطلقها أحد الجنسين لتحفيز عملية التزاوج بعد أنجذاب أحد الجنسين للآخر	شهواني
Apical	بأتجاه القمة أي باتجاه أو نحو قمة زائدة أو تركيب معين أو جسم. انظر أيضاً Caudad و Basad و Anteriad و Centrad و Cephalad و Craniad و Dextrad و Dextrocaudad و Dextrocephalad و Distad و Laterad و Entad و Ectad و Dosad و Mediad و Mesad و Neurad و Orad و Proximad و Rostrad و Sinistrad و Sinistrocaudad و Sinistrocephalad و Ventrad	قمي
Apical growth	أي نمو يحدث في قمة تركيب أو زائدة	نمو قمّي
Apical plate	تركيب حسي خارجي يوجد في الجهاز العصبي لمفصليات الأرجل الحلقية البدائية	اللوحه القمية

	كما تطلق على مجموعة الخلايا العصبية الموجودة في القطب الامامي للجسم	
Apical setae	في الاكاروسات تطلق على الأشواك البعيدة في رسغ الملامس الفكية	الأشواك القمية
Apicotarsus	تطلق على الجزء الطرفي البعيد من الرسغ. انظر Acrotarsus	قمة الرسغ
Apiculus	رأس حاد صغير أو أي جزء ذو نهاية قصيرة ومدببة	مدبب أو سُفِيَة
Apimyiasis	إصابة حشرات النحل بالعديد من يرقات الحشرات، فضلاً عن اصابتها بالحلم.	تدويد النحل
Apneumone	مركب كيميائي ينطلق من مادة غير حية ويحدث تأثيراً سلوكياً أو فسلجياً مفيداً للكائن المستقبل للمركب الكيميائي الذي يكون محدداً أو مثبطاً لكائن من نوع آخر موجود أو مرتبط بالمادة غير الحية المطلقة للأبنيومون	أبنيومون أو اللارنوي
Apnoea	تطلق على البطن وهي في وضع الراحة خلال الطور الأول من التنفس الفعال	انقطاع النفس
Apodeme	الاذرع والبروزات الداعمة للكيوتكل وهي انغمادات كيوتكلية داخلية	ذراع
Apoderm	تطلق على الكيوتكل المتكون خلال عملية النمو، ولكنه يفتقر إلى الزوائد والأشواك. انظر Calyptostase	جليد عديم الزوائد
Apogamy	التكاثر دون تزواج الأمشاج	لا مشيجي
Apolysis	تطلق على عملية سحب خلايا البشرة من الجليد القديم وقبل تكون الجليد الجديد كما قد تطلق على الفترة التي تحدث فيها عملية أفرار سائل الانسلاخ من قبل خلايا البشرة وتكون الجليد الجديد. انظر أيضاً: Moulting و Ecdysis	السحب
Apomixis	تطلق على حالة الخلية في التكاثر العذري المنتج للاناث والتي يغيب فيها الانقسام وتتكون من إناث فقط دون ذكور انظر أيضاً: Automixis و Amphimixis	عذري أو لا خلطي
Apomorphic	تستخدم لوصف كائن اكتسب صفة جديدة خلال نشوءه لم تكن موجودة في أسلافه. انظر أيضاً: Pleisiomorphy.	ذو مظهر جديد
Apomorphy	تطلق على الصفة المظهرية الجديدة التي تظهر في الكائن خلال عملية النشوء انظر أيضاً: Autapomorphy و Synapomorphy.	مظهر جديد

Apomorphy based clade	انظر Cladus.	الفرع المظهري الجديد
Apophysis	أي نمو داخلي متطاول وترتبط به العضلات	ذراع داخلي أو نتوء
Aposematic coloration	لون أو خليط من ألوان تظهرها الكائنات لتصبح غير مستساغة من قبل مفترساتها	التلون التحذيري
Apotele	كما تطلق على العقلة الطرفية للرجل وغالباً ما تتكون من الوسادة وزوج من المخالب، وأن Apotele الرجل غالباً ما تعامل كمقدم الرسغ للرجل أو الملمس، كذلك فإن الفكوك الملقطية قد تنتهي بحافة متحركة تسمى Apotele أو الخصلة. الشكل (4)	طرف الزائدة
Apotype	ليس له نمط أو عديم النمط	لا نمطي
Appendigerous	أي ساق أو زائدة أو تركيب يحمل زائدة	حاملات الزوائد
Apple rust mite	<i>Aculus schlechtendali</i> (Nalepa), Eriophyidae, Acariformes	حلمة صدأ التفاح
Apple rust mite	<i>Calepitrimerus baileyi</i> K., Eriophyidae, Acariformes	حلمة بيليه صدأ التفاح
Appressed	تطلق على الأشواك أو الشعيرات الموازية والقريبة من سطح الجسم أو المنطبقة على سطح الجسم	لاطئ
Approved common name	أسماء غير العلمية والتي يتم المصادقة عليها من قبل لجنة الاسماء الشائعة وعادة يكون هناك أسم شائع واحد لكل نوع من الكائنات بالرغم من وجود أكثر من أسم لها في دول العالم المختلفة.	الاسم الشائع المصدق
Approximate	تطلق على أي تركيب أو زائدة أو عضو قريب من الجسم	قريب أو مجاور
Apricot russeting mite	<i>Phyllocoptes abaenus</i> Keifer, Eriophyidae, Acariformes	حلمة تورد المشمش
Aptyctima	مجموعة الحلم الخنفسى التي تتميز بعدم وجود درز مستعرض وبالتالي لا يسمح للجسم بالانطواء	غير المنثية
Aquatic	تطلق على الكائنات الحية التي تعيش في الماء ومنها الأكاروسات	مائي
Aquatic mites	الحلم الذي يعيش في المياه المالحة والعذبة، مثل عائلة Hydranchidae.	الحلم مائي المعيشة

Arachnida	صف العنكبوتيات التابع لشعبة مفصليات الأرجل ويضم هذا الصف العقارب والعناكب والاكاروسات (الحلم والقراد)	العنكبوتيات
Arachnidium	جهاز غدد الغزل وما يتصل بها من أنابيب	مغزلة العنكبوت
Arachniform	تطلق على الكائنات التي تشبه العناكب	عناكبي الشكل
Arachnoideous	يظهر صفات العناكب	عنكبوتي
Araneae	وتعود لصف العناكب وتضم أربعين ألف نوع عالمية الانتشار وأغلبها مقترسة ارضية المعيشة ويتكون جسمها من منطقتين هما الرأس الصدري والبطن، عديمة قرون الاستشعار ولها العديد من البقع العينية	رتبة العناكب
Araneiform	تستخدم لوصف الكائنات التي تشبه العناكب.	عناكبية الشكل
Arboreal	تطلق على الكائنات التي تعيش على الأشجار	شجري
Arborescent	تستخدم لوصف الأجزاء والتراكيب المتفرعة.	متفرع
Arborization	تطلق على التفرعات الدقيقة للنهايات الطرفية للألياف أو المحاور العصبية	التفرع الشجري
Arbovirus	الفيروسات التي تنقل بواسطة الحشرات والاكاروسات إلى الإنسان والحيوانات الفقرية الأخرى وتضم خمسة عائلات هي Flaviridae و Bunyaviridae و Rhabdoviridae و Reoviridae و Togaviridae	الفايروسات المنقولة
Arciform	تستخدم لوصف الأجزاء والتراكيب المقوسة.	قوسي الشكل
Arcuate	أنظر Arciform	مقوس
Arcuato-emarginated	ذو حافة مقوسة	مقوس الحافة
Arcus	جزء من محيط الدائرة أقل من النصف	قوس
Area porosae	مساحات تحتوي تجمع من ثقوب دائرية أو بيضوية توجد على الكيوتكل ويعتقد أن لها وظيفة غذية أو تنفسية في الحلم الخنفسى. أنظر Area punctate الشكل (26-3)	المساحة المسامية
Area punctata	هي عبارة عن عناقيد من الثقوب توجد على الدروع الاسترنية لبعض حلم الـ Mesostigmata	المساحة الثقبية

Argas	أحد أهم أجناس عائلة القراد اللين Argasidae ومن أهم أنواعه قراد الدجاج اللين <i>A. pericus</i>	أركاس
Argasidae	تضم هذه العائلة خمسة أجناس و170 نوعاً وتعود لمجموعة Ixodida. الشكل (1-27)	عائلة القراد اللين
Armored mites	أي نوع من الحلم يحاط بدرع ويقصد به الحلم الخنفي وحلم Uropodoidea	الحلم المدرع
Arolium	تطلق على الفص الوسطي للرسغ الأمامي أو القدم الذي يقع بين قواعد المخالب	الوسادة اللحمية
Arrhenogenesis	أنظر Arrhenotoky	تكاثر عذري ذكري
Arrhenoid	وصف للكائن الذي يظهر الصفات الذكورية التشريحية والسلوكية	ذكوري
Arrhenotokous	يطلق على التكاثر العذري الذي ينتج عنه ذكور فقط	التكاثر العذري الذكري
Arrhenotoky	تكاثر عذري ينتج الذكور فقط من بيض غير مخصب	تكاثر عذري ذكري
Artatendon	الوتد الذي ترتبط به عضلات المفصل وتعمل على حركة المفصل	الوتد المحرك للمفصل
Arterial	الأوعية الأنبوبية الناقلة للدم من القلب إلى أنسجة الجسم المختلفة	شرياني
Arteriole	شريان صغير	شريين
Arthrodia	انزلاق الأجزاء المتمفصلة واحد فوق الآخر دون الحركة حول المحور	تمفصل انزلاقي
Arthrodiagonal	مفصل يسمح بالحركة في جميع الاتجاهات	تمفصل
Arthrodiagonal brush	تطلق على الامتداد الشبيه بالفرشاة الذي ينشأ من الغشاء التمفصلي لمفصل الحافة الثابتة والمتحركة للفك الملقطي في بعض حلم Mesostigmata. الشكل (21)	الفرشاة التمفصلية
Arthrodiagonal corona	تركيب تاجي الشكل يتكون من نتوءات دقيقة تنشأ من الغشاء التمفصلي لمنطقة تمفصل الحافة المتحركة والثابتة للفك الملقطي كما في حلم الـ Mesostigmata. الشكل (1)	التاج التمفصلي
Arthrodiagonal membrane	يطلق على الكيوتكل الناعم والمرن عند أي تمفصل وعادة يحيط بالمفاصل التي تربط بين الحافة الثابتة والمتحركة للفك في الحلم Mesostigmata. الشكل (1)	الغشاء التمفصلي
Arthromere	كما قد تطلق على المفصل الحلقي الشكل	عقلة

Arthropod	يعود لشعبة مفصليات الأرجل التي تضم العديد من الصفوف أهمها صف الحشرات والعناكب	مفصلي الأرجل
Arthropoda	وهي شعبة تنتمي للمملكة الحيوانية وتضم العديد من الصفوف ومن أهمها صفي العناكب والحشرات	مفصليات الأرجل
Arthropodiasis	تأثير مفصليات الأرجل في الفقريات وتشمل مجمل التأثيرات التي تحدثها في الفقريات مثل التفاعل الموضعي والجهازية مثل اللسع والحساسية نتيجة الملامسة، فقدان الوزن فضلاً عن التأثيرات الفسلجية والمرضية	التمرض بالمفصليات
Arthropodin	بروتين قابل للذوبان في الماء يوجد في جليد مفصليات الأرجل ويرتبط بالكايتين	أرثروبودين
Article	مصطلح يشير إلى عقل الملمس إذ أن هناك 3-4 عقل في ملمس القراد وأن العقلة الثانية والثالثة تكون واضحة.	عقلة
Articular pan	أي تجويف أو حفرة أو منخفض يستقر فيه المفصل	وقب أو حوض التمفصل
Articular sclerite	الصلابة التي تحتل موقع وسطي بين الجسم وزوائده	صلبية التمفصل
Articulata	انظر Arthropoda	المفصليات
Articulation	المنطقة التي تربط جزئين من الكيوتكل الخارجي وتسمى Joint و Furrow	تمفصل
Artis	النقطة الواقعة بين قاعدة الزائدة والجسم الذي تتمفصل معه الزائدة	نقطة التمفصل
Asexual reproduction	أي التكاثر العذري	التكاثر اللاجنسي
Ash spangle gall mite	<i>Eriophyes fraxinivorus</i> Nal. Eriophyidae, Acariformes	حلمة انتفاخ الاسفندان الجبلي
Ashy	مرض يسببه حلم صبدأ الطماعة الاربوفي ومن أهم أعراضه وجود مساحات بيضاء مخضرة كما تنمو شعيرات قطيفية دقيقة	اشي أو مرض القرميد
Asparagus spider mite	<i>Schizotetranychus asparagi</i> (Oudemans), Tetranychidae, Acariformes	حلمة الهليون العنكبوتية
Asperites	ننوء أو شوكة خشنة انظر أيضاً: Spinule و Microtricha	خشنة

Aspersus	تطلق على السطح أو الكيوتكل ذو الملمس الخشن	مخشوشن
Aspidosoma	تطلق على منطقة الظهر الأمامي لمنطقة الجسم الأمامي Prosoma في حلم الـ Acariform	ظهر الجسم الأمامي
Aspis	الدرع المتصلب الموجود فوق الـ Aspidosoma أو ظهر الجسم الأمامي. الشكل (1)	درع الجسم الأمامي
Assimilation	الأبيض البنائي في الحيوان	التمثيل
Association neuron	عصب مرتبط بالجهاز العصبي المركزي والذي يعمل كوسيط بين أعضاء الحس والأعصاب المحركة	العصب الرابط
Assortive mating	نزعة الذكور الصغيرة الحجم للتزاوج مع إناث صغيرة الحجم وتزاوج الذكور الكبيرة مع الإناث كبيرة الحجم	التزاوج المتناسق
Assurgent	تستخدم لوصف أي تركيب أو زائدة تنحني للأعلى	ينحني للأعلى
Astegasime	تستخدم لوصف الاكاروسات التي تكون فيها الفكوك الملقطية عارية أو مكشوفة من جهة الظهر بسبب اختزال أو غياب ترجة البوز كما في العديد من حلم الـ Prostigmata و Astigmata	فكوك عارية الظهر
Astegasimous	عديمة الغطاء أو السطح في علم الاكاروسات، تطلق على حالة غياب ترجة البوز أو الجسم الفكي Gnathosoma	مكشوفة
Asteriform	تستخدم لوصف التراكيب النجمية أو الشعاعية	نجمية الشكل
Astigmata	اسم مهمل استخدم لاحدى تحت رتب الحلم Acariform التي لا تملك فتحات تنفسية ظاهرة أو واضحة وأن بعض أنواع هذه المجموعة تطلق على الحشرات والفقرات كما أن بعض أنواعها وجدت في المواد المخزونة، وتسمى أيضاً Acaridida	عديمة الثغور
Astigmata mites	وتسمى أيضاً بمخفية الثغور التنفسية Cryptostigmata حيث تختفي أو تنعدم فيها الثغور التنفسية كما في مجموعة الحلم الخنفي Oribatida. الشكل (3)	الحلم عديم الثغور التنفسية
Astigmatan	أي نوع ينتمي لتحت رتبة Astigmata	عديمة الثغور التنفسية

Astigmatic	صفة تشير إلى عدم وجود الثغور التنفسية في اللحم	عديمة الثغور
Astigmatid	تنتمي لحلم رتبة Astigmata	من عديمت الثغور
Astigmatina	تطلق بالأخص على مجموعة حلم الجرب Sarcoptiform التي تضم حلم عديم الثغور التنفسية ومجموعة من اللحم الخنفسى التي لا تمتلك شعرة الحس Bothridia	من عديمت الثغور
Asymmetry	عديم التناظر أو التماثل	غير متماثل
Asynchronous generation	انظر: Synchronous generation	الأجيال غير المتزامنة
Asynchronous muscle	أي العضلات التي لا تتحرك في نفس الوقت.	العضلات غير المتزامنة
Atelebasic rutellum	تطلق على البوز الكبير ذو القمة الممتدة والمسنة ذات الفص المقابل لمحور الجسم كما في الحلم Desmonomata و Brachypylna. الشكل (4-9)	البوز الكبير
Athermopause	السكون بسبب البرودة. دخول الأكاروسات مرحلة السكون بسبب انخفاض درجة الحرارة انظر أيضاً: Dormancy و Aestivation و Diapause و Hibernation و Oligopause و Quiescerice	سكون برودة
Atracheate	عديم أو بدون قصبات هوائية	لا قصبي
Atrium	في عائلات اللحم Blattisociidae و Phytoseiidae و Otopheidomenidae هي منطقة تشبه الصمام ترتبط بقناة رئيسية تؤدي إلى كأس الذي ينشأ عنه قناة صغيرة تستخدم لنقل الحيامن	الدليلز
Attachment organ	تطلق على جميع الوسائل والتحورات الموجودة في الأكاروسات والتي تستخدم للتعلق بالعائل كالمخالب والممصات والخطاطيف والمواد اللاصقة التي تفرزها للصق البيض بالعائل المناسب. الشكل (3-20)	عضو التعلق أو الالتصاق
Auditory nerve	العصب المتصل بأعضاء السمع	عصب سمعي
Auditory organ	أي عضو أو أداة تستخدمها الأكاروسات للسمع	عضو السمع

Auditory sense	انظر Auditory organ	حاسة السمع
Augmentative biological control	وذلك بتربية واكثار الأعداء الحيوية المحلية والمستوردة وذلك عن طريق الإنتاج السنوي أو أنشاء المستعمرات المرحلية أو عن طريق برامج التحسين الوراثي للأعداء الحيوية لاستخدامها في مكافحة الأكاروسات.	المكافحة الحيوية الحافظة
Augmentative release	إطلاق الأعداء الحيوية في الحقل في أوقات معينة، خاصة عندما تكون الأعداء الحيوية في الحقل موجودة بأعداد منخفضة وذلك لتدعيم وتعزيز وجودها في الحقل لخفض أعداد الآفة المستهدفة بالمكافحة	الإطلاق التعزيزي
Aurichalceous	ذو لون براصي معدني براق وتكتب أحياناً Orichalceous و Orichalceus	براصي
Auriculae	في قراد الجنس <i>Ixodes</i> تطلق على البروز الطولي على جانبي السطح البطني لقاعدة الرأس أو يستخدم لوصف تركيب يشبه الأذنين	أذنية
Australian mushroom pigmy mite	<i>Brennandania lambi</i> Krczal, Pygmephoridae, Acariformes	حلمة فطر عشب الغراب الاسترالية المتقزمة
Australian paralysis tick	<i>Ixodes holocyclus</i> Neumann, Ixodidae, Parasitiformes	قرادة الشلل الاسترالية
Australian whirligig mite	<i>Walzia australica</i> Womerley, Anystidae, Acariformes	الحلمة الاسترالية الدوارة
Automixis	حالة الخلية في التكاثر العذري المنتج للإناث والتي يحدث فيها انقسام انظر Apomixis و Aphimixis	الخط الذاتي
Autonomic nerves	هي الأعصاب المحركة والمسؤولة عن حركة الأجهزة الداخلية.	الأعصاب اللاإرادية أو الذاتية
Autonomic nervous system	أو الجهاز العصبي السمبثاوي، وهو الجهاز الذي يغذي القناة الهضمية والجهاز الدوري والتنفسي بالأعصاب المحركة اللاإرادية	الجهاز العصبي اللاإرادي
Autophagocytosis	عملية امتصاص نسيج العضلات المتقلصة من قبل خلايا تتكون من الألياف العضلية بدلاً من خلايا الدم البيضاء	الالتهام الذاتي

Autosynthesis	تطلق على ظاهرة قدرة البيضة على تخليق المح ذاتياً	التخليق الذاتي
Autotomize	مثال ذلك العناكب التي تقطع أرجلها ذاتياً وكذلك قابلية بعض الحشرات على فصل أو قطع أرجلها أو الزوائد الأخرى	البتير أو القطع الذاتي
Autotropism	ميل الحيوان الثابت لاتجاه ما دون أي سبب خارجي معروف	انتحاء ذاتي
Autoventilation	عملية دخول وخروج الهواء عبر القصبات الهوائية بفعل حركة الجسم	التنفس أو التهوية الذاتية
Autumnal itch	حالة من الحساسية تحدث في الخريف بسبب الحلم	الحكة الخريفية
Auxiliary stylets	زوج من الرماح أو الأقدام غير معروفة الاصل أو المنشأ توجد بشكل حزم في الحلم الأريوفي. الشكل (25)	الرماح الأبطية
Av1-3 (Anterior ventral)	وترمز للأشواك من 1-3 الموجودة على السطح البطني لمقدم الرجل ولعقطة الملمس في حلم الـ <i>Mesostigmata</i>	أشواك السطح البطني للرجل
Avian spirochetosis	مرض يصيب الطيور وتسببه <i>Borrelia anserine</i> وينقله قراد الدجاج <i>Argas persicus</i>	مرض ملتويات الطيور
Avocado brown mite	<i>Oligonychus punicae</i> (Hirst), Tetranychidae, Acariformes	حلمة الزبدية البنية
Avocado red mite	<i>Oligonychus yothersi</i> (Mc Gregor), Tetranychidae, Acariformes	حلمة الأفوكادو الحمراء
Avocado rust mite	<i>Calepitrimerus musebecki</i> K., Eriophyidae, Acariformes	حلمة صدا الزبدية أو الأفوكادو
Axis cylinder	تطلق على جزء من ليفة المحور العصبي المحاطة بالغشاء الغمدي	أسطوانة المحور
Axon	ليفة عصبية أو عصيون	المحور العصبي
Axonal	له صفات المحور العصبي	يعود للمحور
Azalea bud & rust mite	<i>Aculus atlantazekea</i> (K.), Eriophyidae, Acariformes	حلمة صدا ويرعم الأزاليا
Azalea white mite	<i>Eutetranychus clitus</i> Pritchard & Baker, Tetranychidae, Acariformes	حلمة الأزاليا البيضاء
Azygous	أحياناً تطلق على قناة البيض المفردة غير المزدوجة	وريد أو قناة مفردة



B		
<i>Bacillus chitinivorous</i>	بكتريا تعيش في التربة تعمل على تحليل كائتين الاكاروسات الميتة	البكتريا المحللة للكائتين
Bacteriophage mites	الحلم الذي يتغذى على البكتريا	حلم بكتيري التغذية
Bakers itch	انظر Grocers itch	حكة الخبازين
Balance of nature	تطلق على حالة الاتزان بين عوامل الكفاءة الحيوية للكائن وعوامل المقاومة البيئية	توازن الطبيعة
Bald	تطلق على التراكيب أو السطوح الخالية من الشعيرات والأشواك والتنوءات المختلفة	أملط أو أصلع
<i>Bald cypress rust mite</i>	<i>Epiptimerus taxodii</i> (K.), Eriophyidae, Acariformes	حلمة صدا الارز العاري
Ballooning	استخدام الخيوط السلكية من قبل العناكب والاكاروسات في الهبوط بشكل المظلة	نزول منطادي
Bamboo spider mite	<i>Schizotetranychus celarius</i> (Banks), Acari, Tetranychidae, Acariformes	حلمة قصب البامبو العنكبوتية
Banana mite	<i>Phyllocoptruta musae</i> Keifer , Acari , Eriophyidae	حلمة الموز الأريوفية
<i>Banana rust mite</i>	<i>Phyllocoptruta musae</i> K., Eriophyidae, Acariformes	حلمة صدا الموز
Bandicot tick	<i>Haemaphysalis humerosa</i> Warbuton & Nuttall, Ixodidae, Parasitiformes	قرادة جرد البندكوت
Banker plants	نباتات يتم ادخالها للبيوت الزجاجية للمساعدة في نمو وانتشار المفترسات لمكافحة الحلم نباتي التغذية حيث تجهز هذه النباتات المفترسات بحبوب اللقاح والرحيق والحلم العنكبوتي.	النباتات البنكية
Banks grass mite	<i>Oligonychus pratensis</i> (Banks), Tetranychidae, Acariformes	حلمة حشيشة بانكس
Basad	أو باتجاه قاعدة التركيب أو الجسم	باتجاه القاعدة
Basal	مكون للقاعدة، يعود للقاعدة. (الشكل 1)	قاعدي
Basal apodeme	هو ذراع قاعدة القضيب	الذراع القاعدي

Basal article	تطلق على العقل الثلاثة المكونة لقاعدة الفكوك الملقطية وتكون غائبة أو ضامرة في الـAcariform	العقلة القاعدية
Basal femur articulation	تمفصل الفخذ من جهة القاعدة	تمفصل قاعدة الفخذ
Basal labyrinth	وتقع بين طبقة البشرة والغشاء القاعدي	المتاهة القاعدية
Basal metabolism	تطلق على الأيض البطيء الذي يحدث في الكائنات الساكنة	أيض السكون
Base	تطلق على الجزء العمودي للاسترنة الثالثة Tritosternum أو هو الجزء القاعدي لأي تركيب. الشكل (4)	قاعدة
Basiconic sensillum	عضو حسي جزءه الخارجي مخروطي الشكل غير متحرك يبرز فوق سطح الجلد وقد يكون بشكل شعرة مفردة أو متفرعة وترتبط قاعدته بالخلية العصبية	الشعرات المخروطية الحسية
Basicosta	الحافة الداخلية المنبجعة من قاعدة الحرقفة	الحرقفة القاعدية
Basifemur	الجزء القاعدي من عقلة الفخذ عندما تكون مقسمة إلى جزئين. أنظر Telofemur. الشكل (11)	قاعدة الفخذ
Basilar piece	في مقدم الرسغ هي الصليبية التي ترتبط بها المخالب والوسادة المخليبية وتسمى أيضاً Basilar sclerites. أو هي القطعة الداخلية الوسطية التي تتمفصل معها المخالب في أرجل حلم Mesostigmata الأشكال (11 و 13)	القطعة القاعدية
Basilar sclerite	الصليبية التي ترتبط بها عضلات الفكوك الملقطية والتي تتمفصل مع الحافة المتحركة للفكوك كما في بعض حلم الـ Prostigmata أو أمامية الثغور التنفسية	الصليبية القاعدية
Basis capitulum	وتسمى قاعدة الجسم الفكي وهي الحلقة المتصلة حول قاعدة الرأس في القراد وحلم Mesostigmata وتنشأ من امتدادات حرقفة الملمس. وتحمل قاعدة الرأس القرينات Corniculi والحافة الداخلية للفكوك وتحت الفم وشوكة الحرقفة. أنظر Gnathobase. الأشكال (1-9 و 2-9)	قاعدة الرأس
Basis gnathosomatica	انظر Basis capitulum	قاعدة الجسم الفكي
Basitarsus	الجزء القاعدي من الرسغ	قاعدة الرسغ

Basitrochanter	في بعض الاكاروسات تنقسم عقلة المدور إلى قسمين ويطلق على الجزء القاعدي اسم المدور القاعدي. الشكل (9-3). انظر Telotrochanter	المدور القاعدي
Bat mite	يطلق على اللحم <i>Chirotonyssus robustipes</i> , Chirotonyssidae, Acariformes	حلمة الخفاش
Bat tick	<i>Ixodes simplex</i> Neuman, Ixodidae, Parasitiforms	قرادة الخفاش
Batesons law	قانون قائم على الملاحظة المرتبطة بالتكوين غير الاعتيادي للأجزاء البعيدة أو الطرفية من الزوائد حيث يقول هذا القانون انه في حالة وجود تراكيب أو أجزاء ثلاثية في نهاية الزائدة وتقع في مستوى واحد فان الزائدة الوسطية يجب أن تكون مرآة عاكسة للزائدة الداخلية والخارجية	قانون باتيسون
Bauplan	بناء مخطط أو نموذج لكائن حي استناداً إلى شكل الجسم أو التراكيب المرتبطة به	نموذج مجسم
Bayonet-like	يشبه الشفرة الحادة الطويلة أو يشبه السيف كما في بعض القرينات Corniculi	يشبه الحربة
Bdellid	تطلق على أنواع اللحم التابع لعائلة Bdellidae من مجموعة حلم الـ Prostigmata	الحلم الخرطومي
Bead gall mite on ash	<i>Eriophyes chondiphors</i> (K.), Eriophyidae, Acariformes	حلمة الانتفاخ الخريزي على الاسفندان الجبلي
Bead galls	انتفاخات خريزية تسببها تغذية اللحم الأريوفي على عوائله النباتية. انظر: Pouch galls و Purse galls و Bladder galls و Nail galls و Finger galls	أورام خريزية
Beak mite	يطلق على النوع <i>Knemidokoptes mutans</i> Kneidokoptidae, Acariformes	حلمة المنقار
Bean mite	<i>Tetranychus ludeni</i> Zacher, Tetranychus, Acariformes	حلمة الفاصوليا
Bee mites	أنواع اللحم الذي يهاجم نحل العسل	حلم النحل

Behavior	سلوك الاكاروسات في التغذية والتزاوج والعلاقات التي يصنعها مع الكائنات الاخرى وتفاعله مع عوامل البيئة	سلوك
Berlese funnels	أنظر Berlese-Tullgren funnel	قمع بيرليزي
Berlese-tullgren funnel	قمع يستخدم لفصل الاكاروسات من عينات التربة أو المواد المخزونة أو الأوراق المتساقطة بالاعتماد على الطرد الحراري.	قمع بيرليزي-توليكرن
Bermuda grass mite	<i>Eriophyes cynodontiensis</i> Sayed, Eriophyidae, Acariformes	حلمة حشيشة برمودا
Beta sclerotization	عملية التصلب بدون ظهور اللون أو ظهور لون خفيف وذلك لأنها تشتمل على ذرة الكربون بيتا في السلسلة الجانبية	التصلب بيتا
Biarticulate	تطلق على أي تركيب أو زائدة لها نقطتي تمفصل	ثنائية التمفصل
Bicarinate	تطلق على الجليد عند احتوائه على حافتين مرتفعتين	ثنائية الحافة
Bicaudate	أي زائدة ذات نهاية مزدوجة الذنب.	ثنائية الذنب أو الذيل
Bicolour	تطلق على التركيب الذي يظهر لونين مختلفين	ثنائية اللون
Biconvex	أي تركيب أو عضو يحوي على منحفضين أو تجويفين	ثنائية التقعر
Bicornute	أنظر Bicaudate	ذو قرنين أو زائدين
Bicuspid	ذات نتوين أو بروزين أو طيتين	ثنائية النتوء
Bidactylate	تطلق على تركيب له زائدين أو إصبعين	ثنائية الإصبع
Bidentate	أو له نتوءات تشبه السن	ثنائية السن
Biemarginate	زائدة أو تركيب ذو حافتين	ثنائية الحافة
Bifarious	ذات خطين باتجاهين متقابلين	ثنائية الخط
Bifasciate	تستخدم لوصف الجلد أو الأنسجة التي تظهر بشكل حزم ثنائية	ثنائية الحزمة
Bifid	تستخدم لوصف أي زائدة أو تركيب مقسم إلى جزئين	مقسوم إلى نصفين أو جزئين
Biflagellate	تستخدم لوصف أي تركيب يحمل زوج من الاسواط كما في الاسترنة الثالثة في بعض Mesostigmata	ثنائية السوط
Bifollicular	عضو أو تركيب ثنائي الكيس أو الحوصلة	ثنائية الحوصلة
Biforous	تركيب أو عضو له ثقبين أو فتحتين	ذو فتحتين

Bifurcate	تستخدم لوصف تركيب مقسوم إلى شوكتين أو بروزين	ثنائية الشوكة
Big beaked hickory mite	<i>Apodiptacus cordiformis</i> K., Rhyncaphyoptidae, Acariformes	حلمة الهيكوري طويلة الخطم
Big bud	ظاهرة تضخم البراعم نتيجة إصابتها بالحلم الأريوفي	البرعم الكبير
Big-beaked holly mite	<i>Diptacus swensoni</i> K., Rhyncaphyoptidae, Acariformes	حلمة القدوس طويلة الخطم
Big-beaked plum mite	<i>Diptacus gigantorhynchus</i> (Nal.), Rhyncaphyoptidae, Acariformes	حلمة العنجااص طويلة الخطم
Bilamellar	تركيب مكون من قطعتين أو صليبتين	ثنائي الصفائح
Bilateral	متماثل الجانبين	متساوي الجانبين
Biliary fever	أنظر Equine babesiosis	حمى الصفراء
Bilineate	مزدوج الخطوط أو الحواف	ثنائي الخط
Bilobate	أي تركيب يحتوي على بروزين أو فصين	ثنائي الفص
Bilocular	أي تركيب وعائي يحوي فجوتين أو حجرتين	ذات خليتين أو حجرتين
Bimaculate	تستخدم لوصف الجليد الحاوي على بقعتين	ذات بقعتين
Binary	أي تركيب أو أسم يتكون من شطرين	ثنائي أو زوجي
Binary name	يتكون من جزئين هما اسم الجنس واسم النوع	الاسم الثنائي
Binominal nomenclature	ليناوس السويدي هو الذي وضع هذا النظام في تسمية الأحياء النباتية والحيوانية، الأول هو اسم الجنس والثاني هو اسم النوع ويبتدئ الأول بالحرف الكبير والثاني بالحرف الصغير	التسمية الثنائية
Binotate	أنظر Bimaculate	ذو علامتين
Biological clock	مصطلح يشرح تكرار حدوث بعض الظواهر السلوكية والحيوية والفسولوجية بشكل دوري	الساعة البيولوجية
Biological control	عملية استخدام الأعداء الطبيعية (الطفيليات، المفترسات، ومسببات الأمراض) في مكافحة الآفات	المكافحة الحيوية أو الاحيائية
Biological race	تطلق على الجماعات المتوطنة غير المتناسلة، وتختلف من حيث طرق حياتها	سلالة أحيائية

	ولكنها لا تختلف أو يندر أن تختلف من حيث الشكل ومن المفترض انها ممنوعة من التناسل وتفضيلها أغذية نباتية مختلفة وأي عوائل أخرى	
Biological species	مجتمع يمتاز بصفات وراثية عامة انظر Species	الأنواع الحيوية أو الاحيائية
Biological species concept	الأنواع المتزاوجة فعلاً أو لها القدرة على التزاوج وإنتاج ذرية خصبة	نظرية الأنواع الحيوية
Biological transfer	حركة المرض من كائن حي إلى آخر بواسطة ناقل أو أكثر	النقل الاحيائي
Biological transmission	وفي هذا النوع من النقل يكون الناقل ضرورياً في دورة حياة الطفيل حيث يكون سبباً في بقاء هذه الطفيليات بالحياة وحفظ النوع وانتشاره	نقل حيوي
Biomechanics	دراسة العمليات الحركية للتركيب خلال مراحل تكوينه وآلية أداء الوظيفة	الميكانيكا الحيوية
Biometer	استخدام كائن معين لقياس الظروف أو العوامل البيئية	المقياس الحيوي
Biometry	استخدام الطرائق الإحصائية في تحليل الحقائق أو النتائج البايولوجية	الإحصاء الحيوي
Bionomics	فرع من علم الحياة يهتم بدراسة العلاقة بين الكائنات الحية والظروف البيئية	الحيوبينية
Biophore	أي خلية جرثومية أو مادة وراثية ناقلة أو حاملة لصفة وراثية	ناقل للحياة
Biopsy	استئصال جزء من نسيج كائن حي لغرض إجراء الاختبارات التشخيصية عليه	الفحص النسيجي
Biosphere	هو النظام الحيوي الذي يشمل جميع الأحياء التي تعيش في الأرض والذي يتفاعل مع المحيط الطبيعي وهو تلك الطبقة الرقيقة من التربة والهواء والماء والتي تغطي سطح الكرة الأرضية وتوجد فيها كل صور الحياة	المجال الحيوي
Biostasis	قدرة الكائن الحي على البقاء مع تغير الظروف البيئية المحيطة بالكائن	الثبات الحيوي
Biotic environment	هي مجمل العلاقات المتداخلة التي تخص المظهر الخارجي والفسلجة والتكيف للكائنات الحية	المحيط الاحيائي
Biotic potential	قابلية الكائن الحي على التكاثر والبقاء حياً في البيئة	الكفاءة الحيوية
Biotop	البيئة الدقيقة التي يعيش فيها الكائن الحي	مكان معيشة الكائن

Bipartite	تطلق على أي تركيب أو زائدة مقسمة إلى جزئين	يتكون من جزئين
Bipectinate	شوكة أو زائدة ذات أسنان جانبية على جانبي الشوكة أو الزائدة	ثنائية المشط
Bipolar cell	تطلق بالأخص على الخلايا العصبية التي تمتلك محورين أو قطبين	خلية ثنائية القطب
Biradial	أي تركيب له بروزين أو شعاعين	ثنائية الشعاع
Biramous	ذات فرعين أو شعبتين	ثنائية التفرع
Bird tick	<i>Haemaphysalis chordeilis</i> (Packard), Ixodidae, Parasitiformes	قرادة الطيور
Biserrate	زائدة ذات تركيب منشاري على جانبيها	ثنائية المنشار
Bivalved	ذات الواح أو صمامين يغطيان الفتحة	ثنائية الصمام
Bivoltine mite	الحلم الذي يستطيع أن يكون جيلين في السنة.	حلم ثنائي الجيل
Black currant big bud mite	<i>Cecidophyopsis ribis</i> Westwood, Eriophyidae, Acariformes	حلمة البرعم الكبير على الزبيب
Black legged tick	<i>Ixodes scapularis</i> (Say), Ixodidae, Parasitiformes	القرادة ذات الأرجل السوداء
Black soil itch mite	<i>Eutrombicula sarcina</i> (Womersley), Trombiculidae, Acariformes	حلمة التربة السوداء الحكية
Black walnut petiole gall mite	<i>Eriophyes caulis</i> K., Eriophyidae, Acariformes	حلمة انتفاخ سويق ورقة الجوز الأسود
Blackberry leaf mite	<i>Rhynacus abronius</i> (K.), Rhyncaphyoptidae, Acariformes	حلمة ورقة العليق الاسود المتجولة
Bladder galls	أورام تشبه الانتفاخات تصنعها بعض أنواع الحلم الاريوفي على عوائلها النباتية. انظر Bead galls	الأورام المثانية
Blastocoele	وهو تجويف تعقيل الحزمة الجرثومية للجنين والحاوية على خلايا المح ومحاظة بطبقة الأدمة	جوف البرعمة أو تجويف الحزمة الجرثومية
Blastocyte	خلايا الجنين غير المميزة	كيس برعمي
Blastoderm	وهي الأدمة البرعمية التي تتكون منها الطبقات الجرثومية الأساسية في الجنين	أدمة البرعمة أو طبقة الأدمة أو البشرة

Blastodermic cells	خلايا البشرة الخاصة بالبرعمة الجنينية	خلايا أدمة البرعمة
Blastogenesis	هي مراحل تكوين البلاستولة خلال الأدوار الجنينية الأولى. في مفصليات الأرجل الاجتماعية تطلق على عملية نشوء طبقات المستعمرة من خلال التباين في بيئة المبايض أو التباين في المحتويات غير الوراثية للمبيض	تولد البرعمة أو البلاستولة
Blastogenic	له علاقة بالتوالد البرعمي أو له علاقة بالتوارث عن طريق الخلايا الجرثومية	التولد البرعمي
Blastokinesis	حركة الجنين خلال مراحل نموه داخل البيضة. أنظر Anatrepsis و Katatrepsis	حركة الجنين داخل البيضة
Blastomere	الخلايا الناتجة عن انفلاق أو انقسام البيضة أو نواتها والتي تكون طبقة الأدمة أو البشرة	خلية جنينية أولية
Blastopore	فتحة أو فم البلاستولة في عملية نمو الجنين	فتحة البرعمة أو البلاستولة
Blister mites	تطلق على الأنواع التابعة لحلم الـ Eriophyoidea والتي تسبب ظهور البثرات على أوراق النبات مثل حلم بثرات أوراق الكمثرى	حلم البثرات
Blood corpuscles	يقصد بها كريات الدم	خلايا الدم
Blood forming organ	ويسمى Hemocytopoietic	عضو تكوين الدم
Blood plasma	الجزء السائل من الدم انظر Haemolymph	بلازما الدم
Blue oat mite	ويطلق على النوع <i>Penthaleus major</i> , Penthaleidae, Acariformes	حلمة الشوفان الأزرق
Blueberry bud mite	<i>Acalitus vaccinii</i> (K.), Eriophyidae, Acariformes	حلمة برعم العلكة الزرقاء
Blunt	غير حاد، غير حساس	مئثم
Body	في الأكاروسات يقصد بها منطقة الجسم الـ Idiosoma	جسم
Body cavity	التجويف الحاوي على أعضاء الجسم الداخلية والهيموليمف. الشكل (16-2)	تجويف الجسم

Body divisions	ويقصد بها أقسام منطقة الجسم — Idiosoma الواضحة أو الظاهرة في الأكاروسات. الشكل (1)	أقسام الجسم
Body of chelicera	تطلق على العقل المكونة للفكوك الملقطية. الشكل (1)	جسم الملاقط الفكية
Bont tick	<i>Amblyomma hebraeum</i> , Ixodidae, Parasitiformes	القرادة المؤزرة أو قرادة الطبي
Bothridia	حفرة أو تجويف أو وقب تستقر فيه الشعرة <i>Trichobothria</i> . أنظر <i>Bothridium</i> . الشكل (8)	تجويف البوثرديا
Bothridial sensillum	وتسمى <i>Trichobothrium</i> وهي شوكة مرفقية متحورة تنشأ من تجويف يشبه الكوب وتأخذ أشكال مختلفة مثل الشكل الخيطي والصولجاني والرأسي. الشكل (8)	شوكة البوثرديا الحسية أو الزاعجة
Bothridial seta	شوكة الظهر الأمامي وهي شوكة حسية في حلم <i>Acariform</i>	شوكة البوثرديا
Bothridium	تطلق على القاعدة المجوفة التي تشبه الكوب وتستقر فيها شوكة البوثرديا. الشكل (8)	وقب البوثرديا
Bothriotrichia	شعرة طويلة اسطوانية تنشأ من تجويف أو حفرة في الجلد	شعرة البوثرديا
Boutomense fever	هذا المرض تسببه الـ <i>Rickettsia conori</i> واعراضه في الإنسان تشبه أعراض حمى جبال رودي البقعية وينقله القراد <i>Rhipicephalus sanguineus</i> هذا المرض يعرف باسم حمى مرسيليا وتيفوس القراد الكيني وتيفوس قراد جنوب أفريقيا وتيفوس القراد الهندي وتيفوس القراد القدمي.	الحمى الزرارية
Bovinetropical Theileriosis	ويسببه نوع من الثيلاريا وينقله القراد نوع <i>Hyalomma detrium</i> Ixodidae, Paasitiformes	ثيلاريا الابقار الاستوائي
Box elder erineum mite	<i>Eriophyes negundi</i> Hodgkiss, Eriophyidae, Acariformes	حلمة الشعيرات القطيفية لاسفندان الصناديق
Box mites	في الحلم الحقيقي القابل للانحناء، تطلق على الأقراد القادرة على سحب الأرجل وأجزاء الفم إلى داخل غطاء الجسم.	الحلم السلحفاتي

Box wood mite	<i>Eotetranychus duxi</i> (Garman), Tetranychidae, Acariformes	حلمة خشب الصناديق
Boysenberry mite	<i>Acalitus orthomera</i> (K.), Eriophyidae, Acariformes	حلمة علكة بوسنبيري
Brachypyline	تطلق على الحلم الخنفسى الذي تكون اللوحة التناسلية والشرجية منفصلة ولكنها محاطة بلوحة بطنية كبيرة لحمايتها. أنظر Macropyline. الشكل (3)	محمية الألواح التناسلية والشرجية
Brachytracheae	في الحلم الخنفسى تطلق على القصبات الهوائية المتغلظة والمتطاولة والمسامية والتي تظهر بشكل انبوب منغمد داخل الكيوكتل.	القصبات المحمية
Brain	في الأكاروسات يتكون المخ من كتلة عصبية منفردة متحدة يمر من خلالها المرئ.	الدماغ أو المخ
Branch	مرتبة تقسيمية تقع بين تحت المملكة والمملكة الصغيرة أو المليكة أو دون المملكة	فرع
Brancheae	تطلق على الأنابيب التنفسية في العناكب	قصبات هوائية
Bridal-wreath gall mite	<i>Eriophyes spiraea</i> , Eriophyidae, Acariformes	حلمة ورم شجرة الأكليل
Bristle	شوكة قوية تنشأ من حفرة أو تجويف وتتميز بشكلها وحجمها عن الشعيرات المحيطة وهي في الغالب قصيرة وغير حادة	شوكة
Bristle hair	الشعرة أو المخلب الشوكي	شعرة شوكية
Broad mite	ويطلق على النوعين: <i>Polyphagotarsonemus latus</i> <i>Steneotarsonemus bancrofti</i> (Michael), Tarsonemidae, Acariformes	الحلمة العريضة
Broom gall	انتفاخ تسببه بعض أنواع الحلم مثل الـ <i>Bryobia</i> عند تغذيتها على عائلها النباتي وتظهر على هذا الانتفاخ تفرعات أصبعية ويصبح الانتفاخ بشكل المكنسة. انظر Beads gall.	ورم مكنسي
Broom gall mite	<i>Aceria genistae</i> , Eriophyidae, Acariformes	حلمة ورم المكنسة
Brooming	نوع من الاعراض المرضية يسببها بعض أنواع الحلم الأريوفي عند تغذيته على	المكنسية

	النبات ويطلق على هذه الاعراض اسم مكنسة الساحرة وذلك لتجمع ونمو العديد من الأفرع بشكل متقارب فتبدو كالمكنسة	
Brown almond mite	<i>Bryobia rubrioculus</i> , Tetranychidae, Acariformes	حلمة اللوز البنية
Brown citrus mite	<i>Tegolophus australis</i> K. , Eriophyidae, Acariformes	حلمة الحمضيات البنية
Brown clover mite	<i>Bryobia praetiosa</i> (Koch), Tetranychidae, Acariformes.	حلمة البرسيم البنية
Brown dog tick	<i>Rhipicephalus sanguineus</i> (Lat.), Ixodidae, Parasitiformes	قرادة الكلب البنية
Brown ear tick	<i>Rhipicephalus appendiculatus</i> , Ixodidae, Parasitiformes	قرادة الاذن البنية
Brown flour mite	<i>Glycyphagus fusca</i> (Oudemans) , Glycyphagidae, Acariformes	حلمة الطحين البنية
Brown legged grain mite	<i>Aleuroglyphus ovatus</i> (Tropeao), Acaridae, Acariformes	حلمة الحبوب ذات الأرجل البنية
Brown mite	<i>Bryobia rubrioculus</i> (Scheuten), Tetranychidae, Acariformes	الحلمة البنية
Brown wheat mite	<i>Petrobia latens</i> (Muller), Tetranychidae, Acariformes	حلمة الحنطة البنية
Brumpt's tick	<i>Argas brumpti</i> Neumann, Argasidae, Parasitiformes	قرادة برومبت
Brushing machine	ماكينة تستخدم لازالة اللحم والحشرات الصغيرة من على أوراق النبات واستقبالها في وعاء خاص	ماكينة الفرش
Bruststiele	أنظر Claparedes organ	فتحة اليوريا
Buccal cavity	التجويف الذي يلي فتحة الفم	تجويف الفم
Buccal fissure	فتحة مقدم الجهاز الهضمي	فتحة الفم
Bud and flower avocado mite	<i>Tegolophus myersi</i> (K.), Eriophyidae, Acariformes	حلمة برعم زهرة الزبدية أو الأفوكادو
Bud mites	أنواع من اللحم Eriophyoidea تتغذى على البراعم وتؤدي إلى تورمها. مثال ذلك حلم برعم فيلبيرت الكبير <i>Phytoptus avellanae</i>	حلم البراعم

Buffalo grass mite	<i>Eriophyes slykhuisi</i> (Hall)., Eriophyidae, Acariformes	حلمة عشب الجاموس
Bulb mite	<i>Rhizoglyphus echinopus</i> (Fumouze & Robin), Acaridae, Acariformes	حلمة البصلة
Bulb scale mite	<i>Steneotarsonemus laticeps</i> , (Halbert), Tarsonemidae, Acariformes	حلمة حرشفة البصلة
Bunch mite	<i>Brevipalpus phoenicis</i> (Geij and Skes), Tenuipalpidae, Acariformes.	حلمة عناقيد العنب
Bursa	تطلق على أي تركيب يشبه الحقيبة أو المثانة أو الكيس	جراب، جيب
Bursa copulatrix	الفتحة الثانوية الطرفية لاستقبال الحيامن في بعض أنواع الحلم من الـ <i>Astigmata</i> و <i>Prostigmata</i> . الشكل (1-18)، وتسمى بكيس السفاد	الجراب التناسلي
Bursicon hormone	هرمون يفرز من قبل خلايا الجهاز العصبي ويطلق إلى الهيمولميف بعد الانسلاخ ويلعب دوراً في عملية تصالب وصبغ الكيوتكل الجديد بعد البروغ	هرمون البروغ
Bursiform	تستخدم لوصف أي تركيب له شكل الكيس أو الحوصلة	كيسي الشكل
Bush tick	<i>Haemaphysalis longicornis</i> , Ixodidae, Parasitiformes	قرادة العشب
Butternut erineum mite	<i>Eriophyes cinereae</i> K., Eriophyidae, Acariformes	حلمة الشعيرات القطيفية على الجوز

C		
c	في نظام Grandjean ترمز للأشواك الموجودة على العقلة c في حلم Acariformes مثال ذلك (c1-3). الشكل (2-6)	سي صغيرة
C	في نظام Grandjean ترمز لعقل المنطقة الأمامية الظاهرة لمنطقة العجز Hysterosoma في حلم Acariformes. الشكل (2-6)	سي كبيرة
c setae	ترمز للصف الأول من أشواك ظهر الجسم الخلفي لحلم Acariformes وتوجد منها ثلاثة أزواج (c1, c2, c3). الشكل (2-6)	الأشواك c
Cachexi	حالة مرضية تتميز بفقدان وزن الجسم وحدوث حالة هزال عام نتيجة الإصابة ببعض المسببات المرضية التي ينقلها القراد التابع للجنس <i>Rhipicephalus</i> . انظر Anorexia.	هزال عام
Cactus mite	<i>Brevipalpus russulus</i> , Tenuipalpidae, Acariformes	حلمة الصبير
Cadang-cadang disease	مرض فايروسي يصيب نخيل جوز الهند وينقله الحلم <i>Nototrix attenuate</i>	مرض كادانك – كادانك
Caecal	عديم الفتحة	مغلق
Caecal tube	أنبوب عديم الفتحة، مغلق	أنبوب أعور
Caecum	تطلق على أحد الأنابيب أو الزوائد الأعورية	الأعور
Caglei mite	<i>Oligonychus caglei</i> , Tetranychidae, Acariformes	حلمة كيغلي
Calamistrum	يطلق على صف الأشواك الموجودة على الأرجل الخلفية لبعض العناكب ويستعمل في نسج بيوتها	مشط العنكبوت
Calathiform	شكل السلة	سلوي
Calcariform	تركيب يشبه الشوكة الكبيرة أو المهماز	مهمازي الشكل
California black walnut catkin gall mite	<i>Eriophyes neobeeverri</i> (K.), Eriophyidae, Acariformes	حلمة انتفاخ النورات المتكية لجوز كاليفورنيا الأسود

California buckeye rust mite	<i>Tegolophus aesculifoliae</i> (K.), Eriophyidae, Acariformes	حلمة صدأ نبات كستناء الحصان
Californicus	النوع المفترس من اللحم <i>Phytoseiid</i> ويعود للجنس <i>Neoseulus</i> وهو مفترس عام استخدم في العديد من الأنظمة الزراعية	كاليفورني
Callosity	كتلة منتفخة ومتغلظة وتطلق على الجزء من الجليد إذا صلب وخشن	جُساءة
Calvescens	عديم الشعر	مملوط
Calvus	عديم الشعر	أملط
Calyptostase (adj.calyptostatic)	واحد من الأطوار غير الاعتيادية تم ملاحظته من قبل Grandjean حيث تكون فيه أجزاء الفم والأرجل غير كاملة. مثال ذلك معظم طور ما قبل اليرقة في حلم الـ <i>Parasitengone</i> وسمي هذا الطور بالمبرقع لعدم وضوح الأطراف والأشواك فيه ما عدا الكيوتكل، كما في طور ما قبل يرقة اللحم الخنفسى، هذا الطور يبقى عادة داخل قشرة البيضة أو داخل كيوتكل الطور السابق ويسمى <i>Endostase</i> . الشكل (2-20). أما عندما يكون خارج قشرة البيضة فيسمى <i>Ectostase</i>	طور ما قبل اليرقة المبرقع
Calyptostasis	في الأكاروسات تطلق على طور ما قبل اليرقة عندما يبدو بشكل كيس ليس له شكل محدد ولا تتميز فيه الأرجل وأجزاء الفم. أنظر: <i>Elatostasis</i> . الشكل (2-20)	الطور المبرقع
Calyx	كعب أو النهاية البعيدة للساق، أو الجزء المنحني من عقلة الرسغ الأولى كما تطلق على الجزء المتضخم القمي من قناة البيض الجانبية والتي ترتبط مع عنق المبيض، وفي حلم الـ <i>Phytoseiids</i> من الـ <i>Mesostigmata</i> هو تركيب يشبه الطوق يحيط بقاعدة حوصلة الحيامن المنوية في الجهاز التناسلي	كأس
Camel Hyalomma	<i>Hyalomma dromedarii</i> Koch, Ixodidae, Parasitiformes	قرادة الجمل
Camellia mite	<i>Cosetacus cameliae</i> , Eriophyidae, Acariformes	حلمة الكاميليا

Camerostomal cavity	في قراد الجنس <i>Ornithodoros</i> تطلق على طيات الكيوتكل التي تحيط بقاعدة الرأس والملمس مكونة ما يشبه القنسوة مكونة ما يعرف بتجويف حجرة الفم. انظر Camerostome	قنسوة حجرة الفم
Camerostomal folds	انظر Camerostomal cavity	طيات حجرة الفم
Camerostome	عبارة عن تجويف يتكون نتيجة امتداد حلقات الجسم القدي الأمامي وتغطي الجسم الفكي ليشكل ما يشبه الحجرة أو التجويف كما في حلم عائلة Uropodidae ويطلق أيضاً على التجويف في مقدم جسم القراد الذي يستقر فيه الرأس	حجرة الجسم الفكي
Canada balsam	بيئة تحميل تستخدم للتحضيرات المجهرية في الدراسات النسيجية وهي مزيج من أحماض راتنجية وأسترات وتربينات مستخرجة من جروح أشجار التنوب <i>Abies balsamea</i>	كندا بلسم
Canaliculate	تستخدم لوصف سطح الكيوتكل الذي يمتاز بزركشة سطحه التي تشبه القنوات الدقيقة. أنظر: Alveolate، والشكل (7).	قنوية
Canaliform	تستخدم لوصف زركشة الكيوتكل الذي يظهر بشكل قنوات دقيقة	قنوي الشكل
Cancellate	تستخدم لوصف سطح ذو خطوط متوازية ومتقاطعة تعطي للسطح مظهراً مسامياً أو إسفنجياً	مشاشي أو مسامي أو إسفنجي
Canine babesiosis	مرض واسع يصيب الكلاب وتسببه بروتوزوا <i>Babesia</i> وينقله القراد التابع للأجناس <i>Rhipicephalus</i> و <i>Haemaphysalis Dermacenter</i>	بابيوسيس الكلاب
Canine ehrlichiosis	مرض يصيب الكلاب منتشر عالمياً ويسببه نوع من الريكتسيا وينقله قراد الكلاب الأحمر <i>Rhipicephalus sanguineus</i> Latreille	ارليشيوس الكلاب
Cannibalism	قتل الأكاروس لأفراد نوعه والتغذية عليها	الافتراس الذاتي
Cannula	قناة دقيقة في جسم الكائن تعمل على نقل سوائل الجسم	قنية
Capitate	تستخدم لوصف تركيب ذو نهاية طرفية تكون منتفخة أو هراوية الشكل	رأسي أو هراوي

Capitular capsule	وتتكون من اتحاد الجسم الفكي مع تحت الرؤيس. انظر Camerostome capsule Gnathosomal	كبسولة الجسم الفكي
Capitular saddle	في علم الأكاروسات تقع محوري لقمة الرأس يفصل منخفضات الملاقط الفكية	سرج الرؤيس
Capitular seta	تطلق على زوج الأشواك الواقعة على الجهة البطنية لجانبي قاعدة الرؤيس. الشكل (4)	شوكة الرؤيس
Capitular sternum	انظر Gnathobase	استرنة الرؤيس
Capitulum	ويسمى بالجسم الفكي ويمثل الجزء الأمامي من جسم الحلم ويتكون من الفكوك الملقطية وعقل الملامس القدمية وينفصل عن منطقة الجسم بواسطة حلقة من كيونكل مرن وفي بعض الأحيان يسمى بالبورز Rostrum أو تحت الفم Hypostome أو تحت الرؤيس Infracapitulum. الشكل (27)	الرؤيس
Capsule	كما في كبسولة الجسم الفكي، وهي اتحاد الفكوك الملقطية مع تحت الرؤيس كما في مجموعة الحلم شعري الرسغ وحلم الـ Prostigmata. انظر shields Rostral Tegmen	كبسولة
Carapace	الدرع الذي يغطي ظهر الجسم الأمامي في العناكب وفي بعض المصادر تطلق على الدرع الظهري للجسم القدمي في الحلم Mesostigmata	الغطاء الواقي
Cardinium	جنس من الكائنات الدقيقة المتعايشة مع مفصليات الارجل وتلعب دوراً في تحويل النسبة الجنسية وعادة توجد في المبايض وتنتقل بين الأجيال عبر المبايض.	كاردينيم
Cardioblast	صف من الخلايا الجنينية تتطور وتنمو في تجويف الجسم لتكون الوعاء الدموي	الخلايا المولدة للقلب أو أرومة القلب
Cardiopeptide	بيتيد يفرزه الجهاز العصبي (هرمون) ويعمل على تحفيز الوعاء الظهري الذي يعمل على تحريك الهيموليمف	بيتيد قلبي
Carina	عادة تطلق على الحواف الكايتينية الطويلة	حافة
Carinal	يشبه الحافة أو العارضة او له علاقة بالحافة	حافي

Carinate	تستخدم لوصف تركيب له حواف	ذو حافات أو عوارض
Carinulate	تستخدم لوصف تركيب ذو حواف دقيقة	ذو حواف أو عوارض صغيرة
Carios	أحد أجناس القراد اللين ويضم ما يقرب من 87 نوع منها أنواع متطفلة على الخفاش والطيور	كاريوس
Carminic spider mite	<i>Tetranychus cinnabarinus</i> (Boisduval), Tetranychidae, Acariformes	الحلمة العنكبوتية القرمزية
Carnation eriophyid mite	هناك ثلاثة أنواع تهاجم القرنفل هي: <i>Aceria dianthi</i> (Lindroth) <i>Aceria paradianthi</i> Keifer <i>Aceria geoghioui</i> Keifer Eriophyidae, Acariformes.	حلمة القرنفل الاربوفية
Carnation mite	<i>Tetranychus cinnabarinus</i> (Boisduval), Tetranychidae, Acariformes	حلمة القرنفل
Carpopodite	كما تطلق على الساق انظر Meropodite، Coxopodite	العقلة الخامسة لأي زائدة
Carrot bud mite	<i>Eriophyes peucedani</i> (Can.), Eriophyidae, Acariformes	حلمة برعم الجزر
Cashew bud mite	<i>Eriophyes ressettonis</i> (K.), Eriophyidae, Acariformes	حلمة برعم الكازو
Cashew leaf vagrant	<i>Rhynacus globosus</i> K., Rhyncaphytophidae, Acariformes	حلمة ورقة الكازو المتجولة
Cassava green mite	<i>Mononychellus tanajoa</i> , (Bondar) Tetranychidae, Acariformes	حلمة الكسافا الخضراء
Cat follicle mite	<i>Demodex cati</i> Megnin, Demodicidae, Acariformes	حلمة بصيلات شعر القطط
Catatrepsis	تطلق على الحركة التي تعمل على حمل الجنين من السطح البطني إلى السطح الظهري من البيضة انظر أيضاً Blastokinesis و Anatrepsis	الحركة الانقلابية الظهرية
Cate mite	تطلق على النوع <i>Cheyletiella blakei</i> , Cheyletiellidae, Acariformes	حلمة القطط

Cathepsin	نوع من الإنزيمات المحللة للحم	كاتبسين
Cati scabe	وتسببه حمة الجرب <i>Notoedress cati</i> Sarcoptidae, Acariformes	جرب القطط
Cattle follicle mite	<i>Demodex bovis</i> Stiles, Demodicidae, Acariformes	حمة بصيلة شعرة الماشية
Cattle itch mite	<i>Sarcoptes bovis</i> Robin, Sarcoptidae, Acariformes	حمة الماشية الحكية
Cattle tick	وتطلق على النوعين: <i>Boophilus annulatus</i> (Say) <i>Boophilus microplus</i> (Canestrini), Ixodidae, Parasitiformes	قراة الماشية
Cattle tick fever	ويسببها البروتوزدا <i>Babesia bigemina</i> وينقلها نوعي القراد: <i>Rhipicephalus annulatus</i> <i>Rhipicephalus microplus</i>	حمى قراد الماشية
Caudal bend	المنحنى البطني الخلفي لمنطقة الجسم الخلفي <i>Opisthosoma</i> والذي يجعل الفتحة الشرجية في الجهة البطنية في معظم أنواع الحلم. أما في حلم الـ <i>Opilioacarida</i> فتكون فتحة الشرج طرفية.	انحناء الذنب
Caudal depression	في ذكور جنس القراد <i>Hyalomma</i> تطلق على المنطقة الخلفية للدرع الظهري المكمل <i>conscutum</i> والتي قد تكون عريضة أو ضيقة.	المنخفض الذنبي
Caudal seta	في الحلم <i>Eriophyoidea</i> ، هي شوكة الجسم الخلفي (h2) وهي الشوكة الأطول وتكون منحنية.	الشوكة الذنبية
Caudal setae	أنظر <i>Caudal seta</i>	الأشواك الذنبية
Caudally	يعود للنهاية الخلفية أو الطرفية	ذنبى
Cayenne tick	<i>Amblyomma cajennense</i> (F.), Ixodidae, Parasitiformes	قراة ابن أوى أو القراة الحمراء
Cellosolve	مركب سائل نقي يتكون من (EthyleneGlycol-Monoethyl Ether) ويستخدم لتوضيح الأنسجة في الدراسات النسيجية	مذيب للخلية

Cement layer	طبقة من طبقات الكيوتكل وهي أحد مكونات الكيوتكل السطحي ويتم إنتاجها من قبل غدد البشرة. (الشكل 9)	الطبقة السمنتية
Ceniza	انظر Ashy	القرميد
Central european encephalitis	انظر Tick borne Encephalitis	التهاب الدماغ الأوربي
Central festoon	أو الأكليل الوسطي وهي عبارة عن الانتفاخات المركزية ضمن سلسلة الانتفاخات المنتظمة التي تزين الحافة الخلفية لقراد Ixodid والمسماة بالاكليل ويطلق على الانتفاخات المركزية اسم Parma. الشكل (2-27)	الاكليل المركزي
Central nervous mass	في الأكاروسات تطلق على المخ المكون من اندماج عدد من العقد العصبية. انظر: Brain و Synganglion. الأشكال (15-1-16).	الكتلة العصبية المركزية
Centrifuge method	وتعتمد هذه الطريقة في فصل اللحم عن الأجزاء النباتية المصابة على التباين في الوزن الجزيئي للبروتين النباتي أو الحيواني، وتتم باستخدام جهاز الطرد المركزي.	طريقة الطرد المركزي
Centripetal	تستخدم لوصف اتجاه الزوائد بالنسبة لمحور الجسم.	باتجاه المركز
Centrolecithal	تطلق على البيض الذي يحوي كمية جيدة من المح قرب المركز	مركزية المح
Centrosome	جسم كروي يوجد في خلايا الحيوانات وبعض النباتات ويقع خارج النواة قريباً منها	الجسم المركزي
Cephalothoracic shield	في اللحم Eriophyoidea هو درع مقدم الظهر. الشكل (25)	درع الرأس الصدري
Cephalothorax	في العناكب تطلق على منطقة الرأس والصدر معاً أو جزء من غطاء العذراء الذي يغطي الرأس والصدر. في البق الدقيقي تطلق على اتحاد الرأس والصدر. انظر Tagma و Prosoma	منطقة الرأس الصدري
Cepheid	جنس يعود لعائلة Cepheidae من مجموعة اللحم الخنفسوي ويمتاز بأن حورياته تحمل زائدة مرفقية	سيفد
Cerebrum	العقدة العصبية فوق المريئية	المخ

Cernous	تطلق على أي تركيب له قمة أو نهاية منحنية للأسفل	منحني للأسفل
Cerotegument	وهي طبقة الكيونكل السطحي تتكون من الطبقة الشمعية والاسمنتية وتكون رقيقة وغير واضحة وأحياناً قد تكون سميكة وتظهر عليها زركشات مختلفة الشكل (1-6)	الطبقة الشمعية السمنتية
Cervical field texture	ويقصد بها الزركشات الموجودة حول منطقة الرقبة والتي تأخذ أشكال مختلفة يمكن استخدامها للتمييز بين أنواع القراد.	تركيب محيط الرقبة
Cervical fields depression	يفصد بمجال الرقبة المساحات الموجودة على الدرع المتصلب وغير المتصلب conscutum الممتدة إلى تحت وجانبي الرقبة، هذه المساحات لها منخفضات قد تكون واضحة أو غير واضحة.	منخفض محيط الرقبة
Cervical grooves	هي زوج المنخفضات قرب الجزء الأمامي لمركز الدرع scutum لذكور وإناث القراد وتسمى أيضاً بالمنخفضات الوسطية Mesial grooves	المنخفضات العنقية
Cervix (= calyx)	أنظر Calyx	رقبة
Cestiform	أي تركيب يحوي خطوط تظهره بشكل مقطع	محزوزة
Cf.	وهي مختصر لـ Confer وتعني بالمقارنة مع، وتستخدم مع الأنواع غير المؤكدة، مثال ذلك النوع <i>Cosmolaelaps cf. vacua</i> وتعني مقارنة بالنوع <i>vacua</i>	سي - إف
Chaetic	له علاقة بالشعيرات اللمسية	شعري لمسي
Chaetiferous	ذو شعيرات لمسية حسية	مُهلب
Chaetigerous	حامل للشعيرات أو للأشواك	حامل الأهلاب
Chaetome	ويقصد بها الأجزاء أو الزوائد المكملة للشوكة	مكملات الشوكة
Chaetotaxy	استخدام مواقع الأشواك والشعيرات وأشكالها في عملية التصنيف	نظام توزيع الأشواك
Chagrined	جلد أو جليد خشن.	جليد محبب
Chambered	تركيب يحوي عدد من الحجرات الواضحة، مثال ذلك الحافات التنفسية Peritremes لبعض أنواع الحلم	ذو حجرات
Character	صفة مظهرية طبيعية مثل اللون، التركيب أو الشكل أو صفة بايولوجية أو سلوكية لها علاقة بكائن معين. وبشكل عام هي	صفة

	مصطلح يستخدم في الدراسات التصنيفية لوصف تركيب الأكاروسات أو أجزائها.	
Cheese mite	<i>Tyrolichus casei</i> Oudemans, Acariformes, Acaridae	حلمة الجبن
Chela	مثال ذلك المخلب الموجود على العقلة الطرفية للملمس الفكي في العقارب الكاذبة	مخلب
Chelate	يستخدم لوصف أي تركيب يشبه المخلب ويقوم بعمله	مخلبي
Chelate-dentate	المخلب المزود بأسنان	مخلب مسنن
Chelate-serrate	مخلب أحد جانبيه يحوي صف أسنان منشارية	مخلب منشاري
Chelicera	في الحلم تكون الملاقط بشكلها البدائي مسننة إلا أنها قد تتحول إلى أشكال عديدة. ففي الحلم Acariform يتكون من عقلتين، بينما في أنواع أخرى تتكون من ثلاثة عقل ونادراً ما تتكون من أربعة عقل. أنظر: Ganathosoma. الشكل (10)	الملاقط أو الفكوك الملقطية
Cheliceral	يعود للفكوك الملقطية في مفصليات الارجل. الشكل (10)	ملقطي
Cheliceral apodeme	في الأكاروسات تطلق على النتوء الكايتيني الداخلي الذي يتصل من الجهة البطنية بالزاوية الخلفية للعقلة القاعدية للفك الملقطي	ذراع الفك الملقطي
Cheliceral base	في الأكاروسات تطلق على العقلة الأولى غير المتحركة للفك الملقطي	قاعدة الفك الملقطي
Cheliceral blade	في الأكاروسات تطلق على الحافة المتحركة للفك الملقطي وتستخدم لثقب نسيج العائل. الشكل (10)	شفرة الفك الملقطي
Cheliceral body	تطلق على العقلة الثانية من الملاقط	الجسم الملقطي
Cheliceral digits	تشير إلى الحافة الثابتة والمتحركة المكونة للفكوك الملقطية في الأكاروسات	الحواف الملقطية
Cheliceral guides	زوج من الزوائد الراسية التي تشكل هيكل الرماح الملقطية في حلم الـ Eriophyoidea	موجهات الملاقط
Cheliceral retainer	هي تركيب شوكي مرن ينشأ من حرقفة الملمس ويضم رماح الملاقط الفكية في حلم الـ Eriophyoidea	حاوية الملاقط
Cheliceral retractor muscle	في الأكاروسات تقوم العضلة الساحبة بسحب الفكوك الملقطية إلى داخل الجسم الفكي عند الراحة. الشكل (1-16)	العضلة الساحبة للفكوك الملقطية

Cheliceral seta	تطلق على أي شوكة توجد على ملاقط اللحم خاصة على ظهر الملاقط في حلم الـ Mesotigmata	شوكة الملاقط
Cheliceral sheath	الزوائد الأمامية الوسطية للرؤيس الحاوي على منخفض بشكل حرف U ويضم من 7-9 رماح في حلم الـ Eriophyoidea. الشكل (1-28)	عمد الملاقط
Cheliceral teeth	الأسنان الدقيقة الموجودة على الحافة الداخلية للفك الملقطي	أسنان الملاقط
Chelicerate	تعود إلى ملقطين الفكوك التي تضم سرطان حدوة الحصان والعقارب والعناكب والحلم	ملقطي
Chelicral articies	تطلق على العقل المكونة للفكوك الملقطية، أنظر Cheliceral digits. الشكل (10)	عقل الفكوك
Cheliforous	ذو ملاقط أو مخالب ملقطة أو كلابية	مخليبي
Cheliform	ذات شكل مخليبي أو كلابي	مخلابي
Chelobase	انظر Cheliceral base	قاعدة الفكوك الملقطية
Chelophore	حامل الفك الملقطي	حامل الملقط
Chemokinesis	الحركة أو التوجه استجابة لمحفز كيميائي	التوجه الكيميائي
Chemoreceptor	في الأكاروسات والحشرات هناك العديد من المستقبلات الكيميائية التي تختلف بأشكالها وأحجامها وطريقة توزيعها على الجسم	المستقبل الكيميائي
Chemosensory setae	وتحتوي هذه الأشواك في مجموعة اللحم Actinotrichidia على طبقة الـ Actinopiline وتوجد على رسغ الرجل الأولى والثانية وعلى الأقدام الملمسية وتكون بأنواع عدة	أشواك الحس الكيميائية
Chemotaxis	الاتجاه نحو مصدر انبعاث الرائحة	الانتحاء الكيميائي
Chemotropism	انظر Chemotaxis	الاستجابة للمنبهات الكيميائية
Cherry mottle leaf	مرض فايروسي يصيب الكرز الحلو وينقله الحلم الأريوفي <i>Phytoptus inaequalis</i> (Wilson and Oldfield) من الكرز البري المصاب إلى كرز بنك <i>Bing cherry</i>	ورقة الكرز المرقطة

Cheyletid	يعود لعائلة Cheyletidae والتي تكون معظم أنواعها مفترسة ولها أهمية في مجال مكافحة الحيوية	جيليتي
Cheyletiella	أحد أجناس عائلة Cheyletiellidae التي تتطفل على القطط والأرانب والكلاب وتسمى بحلم الفرو وهي لا تحفر في الجلد وتتغذى على الليمف عن طريق ثقب الجلد مسببة تهيج الجلد.	جيلتيلا
Cheyletiosis	نوع من الجرب تسببه أنواع الجنس <i>Cheyletiella</i> الذي تمتاز أنواعه بالتخصص على عوائلها من اللبائن الصغيرة والمتوسطة الحجم مثل الكلاب والقطط والأرانب	الجرب الجيلوتي
Chicken mite	<i>Dermanyssus gallinae</i> (DeGeer), Dermanyssidae, Acariform	حلمة الدجاج
Chigger	يطلق مجازاً على يرقات الحلم <i>Trombiculidae</i> المتطفلة والتي تتغذى على جلد الفقريات مسببة تهيج الجلد وناقلة مرض التيفوس الحكي أما الحوريات والكاملات فتتغذى على مفصليات الأرجل الصغيرة وبيضها.	برغوث
Chigger mites	تطلق على يرقات أنواع الـ <i>Trombiculidae</i> المسببة لجرب التيفوس الحكي <i>Scrub typhas</i>	البراغيث الحلمية
Chilean flat mite	<i>Brevipalpus chilensis</i> Baker, Tenuipalpidae, Acariformes	حلمة تشيلي المسطحة
Chilean predatory mite	اسم شائع للمفترس <i>Phytoseiulus persimilis</i> , Athia-Henriot, Phytoseiidae, Parasitiformes	حلم تشيلي المفترس
Chitin	مادة عديمة اللون نايتروجية متعددة السكريات ومرتببة بشكل أو اصر بيتا بشكل وحدات من (N-Acetyl-glucosamine) ويوجد بشكل كبير في مفصليات الأرجل والنبات	الكايتين
Chitin synthesis inhibitor	مثبطات نمو تعمل على تثبيط عملية تكوين الكايتين في الحشرات والاكاروسات	مثبط تصنيع أو تخليق الكايتين
Chitinase	أنزيم أو مجموعة إنزيمات تعمل على تحليل الكايتين وجدت في سائل الانسلاخ	كاتينيز

Chitinization	عملية ترسيب أو ملئ المساحات الكيوتكلية بالكايتين	ترسيب الكايتين
Chitinized	تطلق لوصف أي قطعة جلدية تشبه الكايتين المتصلب	كايتيني
Chitinogenous	خلايا البشرة المفترزة للكايتين	الخلايا المولدة للكايتين
Chitinophilus	تطلق على الكائنات الدقيقة المرتبطة بالكايتين والتي غالباً ما تحصل على غذائها من الكايتين	محببة للكايتين
Chitinous	يشبه الكايتين أو يحتوي على الكايتين. أنظر Chitinovore	كايتيني
Chitinovore	الكائنات الدقيقة القادرة على هضم الكايتين	أكلات الكايتين
Chitosan	أحد منتجات الكايتين عند معاملته بالهيدروكسيدات عند درجات الحرارة العالية	كايتوسان
Chitose	أحد نواتج تحلل الكايتين وهو عبارة عن ملح الجلوكوز أمين	كايتوس
Chordate	تستخدم لوصف التراكيب والأجزاء التي تشبه القلب	قلبية الشكل
Choriogenesis	عملية ترسيب قشرة البيضة في قناة البيض	تخليق قشرة البيضة
Chorion	غطاء الجنين	قشرة البيضة
Chorionic	له علاقة بقشرة البيضة أو له علاقة بغلاف الجنين	قشري
Chorionin	المادة المكونة لقشرة البيض	القشـرين أو كوريونين
Chorioptes	جنس تسبب بعض أنواعه جرب الكوريوبتس حيث تهاجم أنواعه الخيول والاعنام والماعز والارانب. ويعود هذا الجنس لعائلة Chorioptidae	كوريوبتس
Chorioptic cattle mange	<i>Chorioptes bovis</i> (Gerlach), Psoroptidae, Acariformes	حلمة الجرب الرطب على الماشية
Chorioptic mange	المرض الذي تسببه أنواع الجنس <i>Chorioptes</i> في الخيول والابقار والاعنام والارانب حيث يتغذى على أنسجة البشرة الميتة.	الجرب الكوريوبتي
Chromatic spheres	كتل من الكروماتين التي تقذف من الخلايا المنقسمة	كرات الكروماتين
Chromatin	حبيبات دقيقة تكون البلازما الصبغية Chromoplasm لنواة الخلية	كروماتين

Chromatocyte	تطلق على الخلايا الحاوية على الصبغات وبالأخص خلايا البشرة وأن حركة الصبغات خلال الخلايا تظهر ألوان مختلفة	الخلايا الصبغية
Chromatolysis	عند تحلل الأنسجة اليرقية يتكثف الكروماتين في الأنسجة المتحللة بشكل كتل	تحلل الكروماتين
Chromatophore	تطلق على الخلايا المتخصصة الحاوية على الأصباغ وقد تسمى أيضاً Chromatosomes وعندما تحتوي على صبغة واحدة تسمى Monochromatic وهكذا	حامل الكروماتين أو الصبغة
Chromatophorotrophic hormone	الهرمون الذي يساعد في تغذية حاملات الاصباغ ونموها	الهرمون المغذي لحاملات الأصباغ
Chromogen	مادة خام تستخدم في تصنيع الميلانين	مولد الصبغة
Chromomere	إحدى مكونات الكروموسوم وتكون على شكل حبيبية	حبيبية صبغية
Chromoplasm	المادة الحاوية على الصبغة	البلازما الصبغية
Chromorhizae	تطلق على حامل الصبغة عندما يكون متفرعاً بشكل شجري	الشجيرات الصبغية
Chrysanthemum rust mite	ويطلق على النوعين: <i>Eptrimerus alinae</i> . <i>Paraphytoptus chysanthrmum</i> K., Eriophyidae, Acariformes	حلمة صدأ الداودي
Chrysanthemum semibud mite	<i>Paraphytoptus chrysanthemum</i> Keifer Eriophyidae, Acariformes.	حلمة شبه برعم الداوودي
Chyliferous	له صفات الكيلوس أو الغذاء المهضوم	كيلوسي
Chylific stomach	جزء المعدة الذي تتحول فيه كتلة الطعام إلى مستحلب جاهز للامتصاص	المعدة الكيلوسية
Chylification	عملية تحويل الطعام إلى مستحلب نتيجة اختلاطه بالغدد اللعابية والأنزيمات ليصبح جاهزاً للامتصاص	الكيلسة
Chyme	تحول الطعام بفعل العصارة المعدية إلى طعام شبه مهضوم في المعدة الأمامية أو هي المواد المهضومة في المعدة	كيموس
Chymification	عملية تكوين الكيموس	تكيمس

Cicatricose	يعود أو ينتمي لسطح يحوي العديد من الندب أو الحافات المرتفعة التي تشبه البثرات	ندبي
Circuitous transmission	في الاكاروسات تطلق على الانتقال المعقد للمسبب المرضي بين أفراد من مفصليات الأرجل والنوع الفقري العائل	النقل المتداول او الدوار
Circulatory system	ويشمل جميع الأعضاء التي تشترك في عملية دوران الهيموليمف في الأكاروسات	الجهاز الدوري
Circum	حول، أو في دائرة	طوق
Circum capitular furrow	في الاكاروسات الدرز الفاصل بين الجسم الفكي Gnathosoma ومنطقة الجسم Idiosoma	ميزاب طوق الرأس
Circum anal	تطلق على كل ما يحيط بفتحة الشرج	حول شرجي
Circum anal setae	في حلم الـ Mesostigmata هي الأشواك الثلاثة: الشوكة خلف الشرجية وزوج من الأشواك أمام الشرج	الأشواك حول الشرجية
Circum capitular furrow	يقصد به منخفض المفصل الذي يربط الجسم الفكي مع منطقة الجسم Idiosoma	منخفض حول الرأس
Circum gastric scissure (furrow)	يقصد به المنخفض التمثلي المرن الذي يربط الدرع الظهري باللوحة البطنية في الحلم الخنفي	الحز حول البطن
Circum oesophageal commissures	الأربطة أو الألياف العصبية التي تربط العقد العصبية تحت المريئية مع المحور الرئيسي للجهاز العصبي. الشكل (1-16)	الأربطة حول المريئية
Circum oesophageal connectives	الأربطة العصبية بين المخ والحبلى العصبي البطني قرب المعى الأمامي	الأربطة العصبية حول المريئية
Circum oesophageal ganglion	انظر Ventral nerve cord. الشكل (1-16)	العقدة العصبية حول المريئية
Circum oral	حول الفم أو تحيط بالفم	طوق الفم
Citrus bud mite	<i>Eriophyes sheldoni</i> (Ewing), Eriophyidae, Acariformes	حلمة برعم الحمضيات
Citrus flat mite	<i>Brevipalpus lewisi</i> McGregor, Tenuipalpidae, Acariformes	حلمة الحمضيات المسطحة

Citrus green mite	<i>Schizotetranychus baltazri</i> Rimando, Tetranychidae, Acariformes	حلمة الحمضيات الخضراء
Citrus leprosis mite	<i>Brevipalpus phoenicis</i> (Geij and skes), Tenuipalpidae, Acariformes.	حلمة جذام الحمضيات
Citrus red mite	<i>Panonychus citri</i> (McGregor), Tetranychidae , Acariformes	حلمة الحمضيات الحمراء
Citrus rust mite	<i>Phyllocoptruta oleivora</i> (Ashmead), Eriophyidae, Acariformes	حلمة صدأ الحمضيات
Citrus silver mite	<i>Polyphagotarsonemus latus</i> (Banks), Tarsonemidae, Acariformes.	حلم الحمضيات الفضية
Cladus	مرتبة تقسيمية غير محددة أو واضحة المعالم. أنظر Branch و Cladus	فرع
Claparède's organ	عضو تنظيم الازموزية الواقع بين الرجل الأولى والثانية في طور ما قبل اليرقة واليرقة في حلم Acariform— ويسمى أيضاً Urpores و Urstigmata و Brustsiele الشكل (1-20)	عضو كلاباردي
Clavate	تستخدم لوصف تركيب ذو نهاية طرفية صولجانية	صولجاني
Clavate sense organs	شعيرات صولجانية توجد في الجسم القدمي الأمامي للاكاروسات. الشكل (8)	الأعضاء الحسية الصولجانية
Clavate sensila	توجد بين حرقفتي الرجل الأولى والثانية في أجناس عائلة Pyemotidae	الشعرة الحسية الصولجانية
Claviform	تستخدم لوصف الشعيرات والأشواك الصولجانية	صولجاني الشكل
Claw	عضو مجوف متعدد الخلايا ذو نهاية حادة يوجد عادة بشكل زوجي يقع في نهاية رسغ الأرجل كما يطلق على أي زائدة مخلبية توجد في نهاية أو قمة أي تركيب. أنظر Chela	مخلب
Claw-like	تركيب ذو نهاية طرفية خطافية	يشبه المخلب
Cleaning agents	وهي مواد كيميائية تستخدم لتوضيح العينة المجهزة للدراسة ومن أهمها محلول Lactophenol	محاليل الترويق
Cleavage	سلسلة الانقسامات الخلوية التي تؤدي إلى تحول البيضة المخصبة إلى جنين	الانفلاق

Cleavage cells	الخلايا المتكونة في البيض خلال عملية التعقيل	خلايا الانفلاق
Cleavage center	وهو مصدر التحفيز الأول لانقسام النواة المخصبة واتجاه النوى الناتجة من الانقسام إلى طبقة ما حول البلازما ويقع هذا المركز في القطب الأمامي للبيضة حيث الرأس مستقبلاً	مركز الانفلاق
Cleiodic	البيضة المحاطة أو المغلفة بغشاء	بيضة محمية
Clover mite	ويطلق على النوعين: <i>Bryobia cristata</i> (Duges) <i>Bryobia praetiosa</i> (CLKoch), Tetranychidae, Acariformes	حلمة البرسيم
Clubbed	تستخدم لوصف الزوائد ذات الرأس الكروي	هراوي
Clunal setae	في حلم الـ Mesostigmata الأشواك (J5) وهي الزوج الخلفي البعيد من الأشواك الوسطية لظهر الجسم الخلفي. الشكل (2-6)	اشواك الردف
Clunals	الأشواك الوسطية الظهرية الخمسة (DC5) حسب نظام Pritchard و Baker. أنظر DC1-5. الشكل (2-6)	الردفيات
Clutch size	عدد البيض الذي تضعه الأنثى خلال فترة وضع البيض	حجم حضنة البيض
Coadunate	تطلق على التراكيب النامية سوية أو التي تشترك في أكثر من شئئين	يشتركان في قاعدة
Coagulate	تطلق على عملية تجلط الهيموليمف أو الدم	يتجلط أو يتخثر
Coagulation	انظر Coagulate	تجلط أو تخثر
Coagulocyte	انظر Cystocyte	خلية الدم المتجلطة
Coagulin	أي عامل يوجد في الدم ويساعد في تكوين الخثرة أو الجلطة	عامل تخثر أو تجلط
Coagulum	قطعة متجلطة أو قطعة متخثرة	خثرة
Coalesce	متحدة النمو في جسم واحد	اندماج
Coalesced	التراكيب المتحدة أو النامية معاً	متحدة
Coalescence	أي عملية اندماج بين الخلايا والأنسجة والزوائد	اتحاد أو اندماج
Coconut flower and nut mite	<i>Eriophyes guerreronis</i> (K.), Eriophyidae, Acariformes	حلمة زهرة وجوزة الهند

Coconut frond vagrant mite	<i>Dialx stellatus</i> K., Rhyncaphyoptidae, Acariformes	حلمة سعفة جوز الهند المتجولة
Coconut mite	<i>Aceria guerreronis</i> (K.), Eriophyidae, Acariformes	حلمة جوز الهند
Cocoon	كيس سلكي يتم نسجه من قبل بعض حلم الـAcariform للانسلاخ داخلها	شرنقة
Coelomic cavity	التجويف بين الأحشاء وجدار الجسم	تجويف سيلومي
Coelomic corpuscles	الأجسام الموجودة بين الأحشاء	كريات سيلومية
Coelomic epithelium	الخلايا الطلائية المبطننة لتجويف الجسم	طلائية سيلومية
Coelomic sac	التجويف الذي يضم الأحشاء. في علم الأجنة تعني أحد أزواج الأكياس المغلقة التي تنشأ في طبقة البشرة الوسطية Mesoderm لكل عقلة من عقل الجنين والتي تكون فيما بعد تجويف الجسم في الأكاروسات الكاملة	كيس سيلومي
Coffee leaf vagrant	<i>Diptilomiopus jevremovici</i> K., Rhyncaphyoptidae, Acariformes	حلمة ورقة القهوة المتجولة
Coffee rust mite	<i>Epitrimerus congeenensis</i> K., Eriophyidae, Acariformes	حلمة صدأ القهوة
Coffee leaf rust mite	<i>Calacarus coffeae</i> K., Eriophyidae, Acariformes	حلمة صدأ ورقة القهوة
Coffee mite	<i>Abacarus afer</i> K., Eriophyidae, Acariformes	حلمة القهوة
Cohort	مرتبة تقسيمية للحلم تقع بين تحت الرتبة وفوق العائلة	مجموعة
Collar traechae	مصطلح مهمل يستخدم للحافات التنفسية Peritremes في الحلم العنكبوتي	القصبية الطوق
Collateral	الفرع الجانبي أو الإضافي للمحور العصبي	إضافي
Collateral nerve	تفرعات العصب أو تفرعات الخلية العصبية	العصب الفرعي الإضافي
Collatoria	فتحة قناة الغدة الإضافية الحبيبية الشكل في الجهاز التناسلي الأنثوي	الفتحة الإضافية
Colliculate	زركشة تشبه حراشف الاسماك تظهر بشكل الطوق وتكون مرتفعة قليلاً فتبدو	مطوقة

	كطوق مميز بما حولها من زركشات على كيونكل حلم الـMesostigmata	
Colorado tick fever	مرض فايروسي يوجد في أمريكا وكندا وينقل إلى الإنسان من القوارض البرية بواسطة القراد <i>Dermacenter andersoni</i> و <i>D. occidentalis</i>	حمى قراد كولورادو
Comb claws	عادة تكون ثنائية المشط أو ثنائية الاسنان أو قد تطلق على وسادة الرسغ	مخالب المشط
Comb seta	الأشواك المشطية على ملامس الحلم من عائلة Cheyletidae	شوكة المشط
Comedones	بثرات أو زيوان ذات لون أسود توجد في جلد الوجه يسببها بعض أنواع الحلم	بثرات أو رؤوس سوداء
Common marsupial-tick	<i>Ixodes tasmani</i> Neumann, Ixodidae, Parasitiformes	قرادة الكيسيات الشائعة
Comose	تركيب أو عضو يحمل في نهايته خصلة من الشعيرات أو الأشواك بهيئة فرشاة. أنظر Apotele و Arthradial brush	خصلة شعر طرفية
Companion seta	تطلق على الشوكة القريبة من الشوكة اللولبية أو الـSolenidion	الشوكة المرافقة
Condylophore	في الحلم Acariform هي زوج الصليبيات المشتركة في عملية تمفصل الوسادة مع المخالب الجانبية. الشكل (13)	حامل المفصل
Condylophore guide	زوج من الصليبيات التي تحيط بحامل المفصل لمقدم الرسغ. الشكل (1-13)	موجه مفصل مقدم الرسغ
Conferted	تستخدم لتقريب الأشياء أو الأجزاء لبعضها	مضغوط
Conflects	تستخدم لوصف الأجزاء أو التركيب المتشابهة أو المزدحمة	متضارب أو مزدحم
Confluent	مندمج كل في واحد	متلاق
Confused	غير واضح أو مربك	محيّر
Confused tarsonemid mite	<i>Tarsonemus confuses</i> Ewing, Tarsonemidae, Acariformes.	الحلمة شعرية الرسغ المحيرة
Congener	اصطلاح يطلق على الأنواع التابعة لنفس الجنس، أي مشتركة الجنس	لنفس الجنس
Congeneric	انظر Congener	مشتركة الجنس
Conical spure	شوكة كبيرة مخروطية الشكل توجد عادة في نهاية ساق الرجل.	مهماز مخروطي

Conifer spider mite	<i>Oligonychus coniferarum</i> (McGregor), Tetranychidae, Acariformes	حلمة الصنوبر العنكبوتية
Conjoined	يتحد أو يقترن	يتمفصل معاً
Conjugation	اتحاد الكميّ الذكري والأنثوي	اقتران
Connective	عصب، قصبية أو عضلة تربط التراكيب بين عقل الجسم مثال ذلك الحبل العصبي الطولي الذي يربط العقدة العصبية بالعقدة العصبية الأخرى التي توجد في عقلة أخرى	رباط
Connective tissue	أي نسيج يربط بين القصبات أو الأوعية وغيرها	النسيج الرابط
Conoid discs	تطلق على زوج التراكيب الموجودة على لوحة الممصات في طور الهيبويس. الشكل (23)	اقراص مخروطية
Conscutum	لوحة متصالبة تغطي معظم السطح الظهري لذكور القراد Scutum Ixodid في الإناث. انظر Scutum. الشكل (27)- (2)	الدرع
Conspecific	اصطلاح يطلق على الأفراد أو الجماعات التابعة لنفس النوع	مشتركة النوع
Conspere	يعود أو ينتمي لتكوين أو سطح يحتوي على نقاط دقيقة غير منتظمة	منقطة أو مبرقشة
Conspicuous	تستخدم لوصف التراكيب والأعضاء المميزة والواضحة للعيان	ظاهر أو واضح
Constricted	أي تركيب له خصر	ضيق، محدود
Constructional morphology	علم يهتم بدراسة الأشكال المكونة من عدد من العناصر أو التراكيب المكونة لذلك الشكل	علم المظهر التركيبي
Contiguous	تطلق لوصف تركيب تكون حافته أو سطحه ملاصق لتكوين آخر دون أن يتحد معه	ملاصق، بالقرب من
Contractile	تطلق على العضلات الساحبة أو المقربة	ساحبة، مقربة
Convolutd	تطلق على زركشات الجليد التي تبدو بشكل الطيات أو الموجات	ملتف
Copra itch	نوع من الحساسية المفرطة تصيب الإنسان بسبب تعرضه لبعض المواد الممخزونة ويسببها نوع من اللحم <i>Tyrophagus</i>	حكة جوز الهند

	<i>T. putrescentiae</i> (Schrank) و <i>Castellani</i>	
Copra itch mite	<i>Tyrophagus castellani</i> (Hirst), Acaridae, Acariformes	حلمة حكة جوز الهند
Coprophagous mites	أنواع الحلم التي تتغذى على الروث أو البراز	حلم الروث
Copula	العمليات التي يتم بواسطتها تلقیح الإناث	الاتصال أو التزاوج
Copulation	عملية التزاوج أو الاتصال الجنسي	التزاوج
Copulatory ossicule	انظر Digitus	الجلدة التناسلية
Copulatory pouch	انظر Bursa copulatrix	الجيب التناسلي
Cordate	قلبية الشكل أو تعود للقلب	قلبية
Cordiform	انظر Cordate	قلبية الشكل
Coriaceo-reticulate	تستخدم لوصف طبوغرافية الجليد. انظر الشكل (7)	ذو ملمس جلدي شبكي
Coriaceous	تستخدم لوصف سطح الجليد الذي يشبه الجلد بتشققاته وشعره. انظر Alveolate. الشكل (7)	جلدي
Corn red streak	إن سبب هذا المرض هو حقن سم لعابي من قبل الحلم الأريوفي <i>Eriophyes tulipae keifer</i>	تخطيط حبة الذرة الأحمر
Corn rust mite	<i>Catarhinus tricholaenae</i> K., Rhyncaphytophagidae, Acariformes	حلمة صدأ الذرة
Corn sheath mite	<i>Eriophyes zeasini</i> (K.), Eriophyidae, Acariformes	حلمة غمد ورقة الذرة
Corniculi	عضو حسي يوجد في مقدم الشفة، واحد على كل جانب في أنواع الحلم من عائلة Holothyridae	قرن
Corniculus	زوائد أو نموات خارجية ذات أشكال مختلفة فقد تكون مسننة أو ثنائية أو ثلاثية الشوكة أو غشائية أو ملعقية توجد تحت الرؤيس في حلم ال-Parasitiform والتي تدعم الرماح المفترزة للعاب. الشكل (1-9) و (2-9)	القرينات
Cornua	تطلق على زوج البروزات الناشئة من الحافات الخارجية لمؤخر السطح الظهري	قرن أو نتوء

	لقاعدة الرأس وقد تكون واضحة أو غير واضحة.	
Cornua	انظر Corniculus	قرن
Corona	أي تركيب أو زائدة تشبه التاج	تاج أو أكليل
Corpus adiposum	انظر Fat body	الكتلة الدهنية للجسم
Corpus bursae	جسم الجراب التناسلي	جسم الجراب
Corpuscle	مصطلح يستخدم في الغالب مع خلايا الدم	جسيم
Cosmopolitan nest mite	<i>Haemolaelaps casalis</i> (Berlese), Laelapidae, Acariformes	حلمة الأعشاش العالمية
Costula	حافة أو مجموعة من الحواف على ظهر الجسم الأمامي تشبه الضلع الصغير لبعض أنواع الحلم الخنفي	ضلع
Cotton blister mite	<i>Acalitus gossypii</i> (Banks), Eriophyidae, Acariformes	حلمة بثور القطن
Cotton rust mite	<i>Heterotergum gossypii</i> K., Eriophyidae, Acariformes	حلمة صدأ القطن
Cotton spider mite	<i>Tetranychus cinnabarinus</i> (Boisduval), tetranychidae, Acariformes	حلمة القطن العنكبوتية
Cotton wood rust mite	<i>Aculops lobuliferus</i> (K.), Eriophyidae, Acariformes	حلمة صدأ الخشب القطني
Couch grass mite	<i>Dolichotetranychus australinus</i> (Womersley), Tenuipalpidae, Acariformes	حلمة حشيشة النجيل
Couch mite	<i>Eriophyes tenuis</i> (Nalepa), Eriophyidae, Acariformes	حلمة النجيل
Cowdria	جنس بكتيري تم دمج مع جنس البكتيريا <i>Ehrlichia ruminantium</i> التي يتم نقلها بواسطة القراد <i>Amblyomma</i> حيث تصيب البكتيريا خلايا الدماغ وخلايا أخرى مسببة مرض ماء القلب أو الـ Cowdriosis. انظر Ehrlichosis	كودريا
Cowdriosis	انظر Cowdria	مرض الكودريا
Coxa	العقلة القاعدية للرجل وتتم فصل مع جدار الجسم. الشكل (11)	حرقفة
Coxa cava	التجويف الحرقفي أو الوقب الذي تستقر فيه الحرقفة.	وقب

Coxa coria	الغشاء الذي يحيط منطقة تمفصل الحرقفة مع الجسم.	غشاء التمفصل الحرقفي
Coxa genuina	في بعض الرتب الاكاروسية الجزء الأمامي من الجزء الخلفي للحرقفة	ركبة الحرقفة
Coxa scrobiculata	الحرقفة التي تمتلك نقطتي تمفصل مع الجسم	الحرقفة ثنائية التمفصل
Coxa suture	الدرز الذي يقسم الحرقفة إلى قسمين	درز الحرقفة
Coxal	يعود أو ينتمي للحرقفة	حرقفي
Coxal cavity	انظر Coxa cava	تجويف أو وقب الحرقفة
Coxal corium	الغشاء المحيط بالمفصل القاعدي للحرقفة	الغشاء الحرقفي
Coxal fields	المساحة الناتجة من اتحاد الحراقف مع جدار الجسم مغطية منطقة الاسترنة	المجالات الحرقفية
Coxal fossa	الشق الذي تستقر فيه الحرقفة	وقب الحرقفة
Coxal gland	عضو إفراز يوجد في اللحم بعد حرقفة الرجل الأولى وتؤدي إلى قناة كلوية Nephridial duct التي تتصل بدورها بقناة الرأس الصدرية Podocephalic canal التي تنفرع بدورها داخل جسم الأكاروس لتنتهي بما يعرف بغدد تحت الرأس Infracapitular glands التي تشبه الزهرة، ويعتقد أن لهذه الغدة دور في تنظيم ماء الجسم. الشكل (1-19).	الغدة الحرقفية
Coxal glands	وجدت في العديد من أنواع اللحم، وتلعب دوراً في تنظيم الازموزية والخراج فضلاً عن وظائفها كغدد صماء. أنظر Coxal gland	الغدد الحرقفية
Coxal muscle	واحدة أو أكثر من العضلات التي تنشأ في حرقفة أي زائدة وتتغمد في العقلة البعيدة للزائدة	العضلة الحرقفية
Coxal opening	تطلق على الفتحة التي تستقر فيها الحرقفة	تجويف الحرقفة
Coxal suture	انظر Coxa suture	الدرز الحرقفي
Coxartia	نقطة تمفصل الحرقفة بالجسم	مفصل الحرقفة
Coxella	الصليبية الصغيرة الموجودة في الغشاء المحيط بالحرقفة قرب الحافة الأمامية للحرقفة	الصليبية الحرقفية الأمامية
Coxifer	يطل على النتوء الذي ينشأ من البلورا وترتكز عليه الحرقفة	حامل الحرقفة البلوري

Coxisternal plate	اللوحة المتصلة الموجودة في منطقة الاسترنة الحرقفية	لوحة الاسترنة الحرقفية
Coxisternal seta	الشوكة الواقعة بين الألواح الاسترنية الحرقفية وترقم من الحرقفة 1-4	الشوكة الاسترنية الحرقفية
Coxisternum	أرضية الجسم الأمامي التي تدعم الأرجل وتتكون من التحام الحراقف الأربعة	الاسترنة الحرقفية
Coxite	تطلق على العقلة القاعدية لأية زائدة تشبه الرجل. أنظر Coxopodite	حرقفة الزوائد
Coxola	الصليبية الصغيرة الموجودة في الغشاء المحيط بالحرقفة الموجودة في الجزء الجانبي القمي للحرقفة	الصليبية الحرقفية الجانبية
Coxopodite	العقلة القاعدية الأولية للزائدة والتي تمثل قاعدة الأطراف البدائية	حرقفة الزائدة
Coxosternal process	النوء الاسترني الذي تتم فصله مع الحرقفة. أنظر Coxifer	النوء الاسترني الحرقفي
Coxosternite	أي قاعدة الحرقفة أو قاعدة أي زائدة انظر Coxite	استرنة الحرقفة
Coxosternum	أنظر Coxosternite	الاسترنة الحرقفية
Coxo-trochanteral joint	نقطة تم فصل المدور مع الحرقفة	مفصل الحرقفة والمدور
Crena	درز حقيقي أو شق عميق	شق
Crenate	أنظر Crena	محززة أو مسننة
Crenelations	الكيوتكل ذو الحواف البارزة بحيث يبدو مخططاً كما في اللحم الأريوفي. الشكل (25)	تحزيز أو تخطيط
Crenulate	حز أو خط صغير أو دقيق جداً	شق صغير
Creosote spider mite	<i>Pseudobryobia drummondi</i> (Ewing), Tetranychidae, Acariformes	حلمة الكريوزوت العنكبوتي
Creosote bush spider mite	<i>Pseudobryobia drummondi</i> (Ewing), Tetranychidae, Acariformes	حلمة عشبة الكريوزوت العنكبوتي
Cribrum	مساحة غربالية إلى جانب وخلف فتحة الشرج على الدرع الحامل لفتحة الشرج وتحيط بالشرج في حلم الـ Mesostigmata	غربال

Crimean tick typhus	أنظر Boutomenuse fever	تيفوس القراد القديمي
Crimean-congo heamorrhagic fever	حمى تصيب الإنسان ويسببها فايروس ينقل بواسطة القراد <i>Hyalomma marginatum</i>	حمى الكونغو النزفية
Crimsemerineum mite	<i>Eriophyes elongates</i> Hodgkiss, Eriophyidae, Acariformes	حلمة الشعيرات القطيفية القرمزية
Crista	زوج من الحافات الهلالية أو المسننة توجد على ظهر منطقة الجسم في الحلم الخنفي من مجموعة ال-Opoid	عُرف
Crista metopica	صليبية ضيقة متطاولة تحمل 1-2 زوج من ال- <i>Trichobothria</i> في حلم ال- <i>Parasitengne</i> . الشكل (22)	العرف المتطاول
Crista ossiform	في السطح الظهري لبعض الأكاروسات هو العرف أو السنم الذي يأخذ شكل العظم. انظر <i>Crista metopica</i> و <i>scutetellate Crista</i> . الشكل (22)	العرف العظمي الشكل
Crista scutetellate	في السطح الظهري لبعض الأكاروسات هو العرف أو السنم الذي يأخذ شكل الدرع الصغير المعيني الشكل. انظر <i>Crista metopica</i> و <i>ossiform Crista</i> . الشكل (22)	العرف الدرعي
Crura cerebri	زوج من الأوتار العصبية الكبيرة التي تربط العقد العصبية فوق المريئية بالعقد العصبية تحت المريئية	أربطة العقد العصبية
Crusted scabies	حالة من الجرب يسببها الحلم <i>Sarcoptes scabiei</i> للإنسان والحيوان تتميز بظهور قشور على جلد المنطقة المصابة بالحلم.	الجرب القشري
Cryophilic	كائنات محبة أو متحملة لدرجات الحرارة المنخفضة	محب للبرودة
Crypsis	هي ظاهرة أو قابلية الاختباء ضمن البيئة أو هي نوع من الحماية بالتشبه أو التقليد	الاختفاء أو الاختباء
Crypt	تطلق أحياناً على أنابيب الغدد كما قد تطلق على الحويصلات الإفرازية الدقيقة أو التجاويف وكذلك على التراكيب التي تشبه الغدد والموجودة بين خلايا الطبقة الطلائية والتي يصعب رؤيتها	خفي
Cryptic	يعود أو ينتمي لأي تركيب أو عضو مخفي	مخفي

Cryptic species	أنواع تقع بالقرب من النهاية غير المرئية لطيف الاختلافات المظهرية للأنواع نتيجة التشابه الكبير بينها دون أن يتم بينها تناسل.	الأنواع المخفية أو المستترة
Cryptostigmata	تطلق على الحلم الخنفي Oribatida	مخفية الثغور التنفسية
CTV	انظر Colorado teck fever	حمى قراد كولورادو
Culprit larvae	تطلق على يرقات البراغيث الحلمية التابعة لعائلة Trombiculidae والمسببة لجرب التيفوس الحكي	اليرقة المذنبة
cunaxid	تطلق على الحلم المفترس من عائلة Cunaxidae الذي يمتاز بعض أنواعه بلونها الاحمر البراق ومخالبها الكبيرة المعدة لتمزيق الفريسة	كوناكسيد
Cuneate	تركيب ينتهي بحافة اسفينية الشكل. الشكل (2-8)	اسفين أو وتدي
Cuneiform	انظر Cuneat. الشكل (2-8)	اسفينية
Cuneiform setae	اشواك لها شكل الاسفين الذي يشبه رأس الرمح المبتور. الشكل (2-8)	أشواك اسفينية
Cupule	انظر Lyrifissure	كوب
Cupuliferous	يعود أو ينتمي لعضو أو تركيب له شكل الكوب	كوبي
Currant bud mite	<i>Cecidophyopsis ribis</i> (Westwood), Eriophyidae , Acariformes	حلمة برعم عنب الزبيب
Currant reversion disease	هي عودة العنب الاسود إلى سلفه البري بسبب إصابته بالفايروس المنقول بواسطة الحلم <i>Cecidophyopsis ribis</i> (Westwood)	مرض نكوص العنب
Cusp	مستدق الطرف أو النهاية	قرن
Cuspidal	يعود أو ينتمي لتركيب مستدق النهاية	نتوي
Custodium	تركيب كائيني يشبه المخلب المتضخم يقوم بحراسة التراكيب القرصية الموجودة على جانب الحلم الخنفي. الشكل (3)	الحارس
Cutaneous	تستخدم لوصف غشاء يشبه الجلد أو يعود للجلايد	جلدي
Cuticle	الغطاء الخارجي لجسم مفصليات الأرجل ويتكون من عدة طبقات. الشكل (1-6)	كيوتكل
Cuticular	يعود أو ينتمي للكيوتكل	كيوتكلي

Cuticular appendages	تطلق على العديد من أنواع الزوائد التي تظهر أو تستقر في طبقة الكيوتكل	الزوائد الكيوتكلية
Cuticular colour	ألوان توجد في طبقة البشرة وتشمل اللون القهوائي والأسود والأصفر انظر Coloration	الألوان الكيوتكلية
Cuticular hydrocarbons	أحد مكونات الكيوتكل المسؤولة عن الصفات الكيميائية والفيزيائية للكيوتكل	الهيدروكربونات الكيوتكلية
Cuticular lobes	زركشة الكيوتكل على شكل نموات حبيبية ذات قمة مدورة فيظهر سطح الكيوتكل محيياً أو يحوي درينات صغيرة كما في الحلم الأريوفي. الشكل (25)	الفصوص الكيوتكلية
Cuticular nodules	عقد صغيرة مخروطية بعض الشيء تنشأ من الكيوتكل انظر Protuberance	العقد الكيوتكلية
Cuticular processes	النموات أو النتوءات الكيوتكلية	بروزات كيوتكلية
Cuticularization	عملية تكوين الكيوتكل	الكيوتلة
Cuticulin	أحد مكونات الكيوتكل الكيميائية ويتكون من خليط من الشموع. الشكل (1-6)	الكيوتكولين
Cuticulin layer	أنظر Cuticulin	طبقة الكيوتكولين
Cyathiform	تستخدم لوصف الثقوب والحفر الموجودة على الكيوتكل	شكل الكوب
Cyclamen mite	<i>Phytonemus pallidus</i> (Banks), Tarsonemidae, Acariformes	حلمة نبات بخور مريم
Cyclical parthenogenesis	تكاثر عذري يحدث بشكل دوري يعقبه تكاثر جنسي	التكاثر العذري الدوري
Cyclo developmental transmission	نوع من النقل الحيوي حيث ينمو فيها المسبب المرضي ولكنه لا يتكاثر داخل الناقل كما في حالة نقل بعض الديدان بواسطة مفصليات الأرجل انظر Cyclo propagative transmission	النقل الانمائي
Cyclopropagative transmission	نوع من النقل الحيوي يتكاثر فيه المسبب المرضي داخل الناقل كما في العديد من الأوالي التي تنقلها مفصليات الأرجل	النقل الانمائي التكاثري
Cyst	كيس غير اعتيادي أو حوصلة تحوي سائل معين، كما تطلق على الغشاء المحيط بالخلية أو أي تركيب يشبه المثانة	كيس
Cystoblast	البراعم الكيسية وهي براعم مثانية الشكل مولدة للبيض والخلايا الحوصلية	أرومة كيسية

Cystocyte	كما تطلق على الخلايا المحيطة بالخلايا الجرثومية، أو هي الخلايا الناتجة عن انقسام Cystoblast أو هي الخلايا الحوصلية للخصى	خلايا الدم المتخثرة
Cytogenetics	دراسة الوراثة على مستوى الخلية	وراثة الخلية
Cytology	العلم الذي يهتم بدراسة بايولوجيا الخلايا الحيوانية والنباتية	علم دراسة الخلية
Cytolytic enzymes		الإنزيمات المحللة للخلايا
Cyton	انظر Neurocyte	خلية عصبية
Cytoplasm	المادة المحيطة بنواة الخلية ويحتوي على العديد من العضيات	سايتوبلازم
Cytoplasmic incompatibility	عدم نجاح الاخصاب بسبب عدم التوافق السايتوبلازمي	عدم التوافق السايتوبلازمي



D		
d	ترمز للأشواك الموجودة على العقلة D في حلم الـ Acariform مثل d1-2	دي - صغيرة
D	ترمز إلى المنطقة الثانية من الجسم العجزي في حلم Acariform حسب نظام Grandjean	دي - كبيرة
D setae	ترمز لصف الأشواك الموجودة على ظهر الجسم الخلفي في حلم Acariform وعادة يوجد زوجان d1, d2. الشكل (2-6)	أشواك دي
D1-5; DC1-5	وترمز إلى الأشواك الظهرية الوسطية من 5-1 لمنطقة الجسم الخلفي في الحلم العنكبوتي حسب نظام Pritchard و Baker. أنظر Clunal. الشكل (2-6)	دي سي 1-5 أو الأشواك الردفية
Dactylar	يعود أو ينتمي لتركيب أو زائدة إصبعية، خاصة على الأرجل	إصبعي
Dactylopodite	تطلق على العقلة الطرفية للرجل والتي أصبحت بشكل المخلب. الشكل (2-6)	إصبع الرجل
Dark.red spider mite	<i>Tetranychus ludeni</i> Zacher, <i>Tetranychus</i> , Acariformes	الحلمة الحمراء الغامقة العنكبوتية
Date dust mite	<i>Oligonychus afrasiaticus</i> (McG.), Tetranychidae, Acariformes	حلمة الغبار على التمر
Declinate	تستخدم لوصف اتجاه الزوائد والتراكيب	منحني للأسفل أو الجانب
Declivity	منحدر للأسفل. انظر Declinate	انحدار
Decumbent	منحني للأسفل من القمة	مضطجع أو مستلقي
Decurrent	يتجه أو يسير للأسفل	نحو الأسفل
Decurved	يعود أو ينتمي لتركيب ينحني للأسفل	منحني
Defecatory	عملية التخلص من الفضلات أو اخراج البراز	التبرز
Defensive secretion	مركبات كيميائية تفرز أو تطلق من الغدد الخارجية الإفراز والتي تعمل على طرد الأعداء	الإفراز الدفاعي
Deficient	تعني وجود نقص في عدد الأشواك عن النموذج الأصلي	نقص
Deflected	منحنية للجانب	منحرف
Deflex	منحني بقوة للأسفل	منحرف

Deformed	ذات شكل غير طبيعي أو غير اعتيادي	مشوهة
Dehisce	تستخدم لوصف كيس أو غدة تفتح لاطلاق محتوياتها	يفتح للإطلاق
Dejecta	تطلق على المواد السائلة أو الصلبة التي يرميها جسم الكائن ففي الأكاروسات مثلاً الشعيرات، الفيرمونات، جلد الانسلاخ، الخيوط السلكية	ينزع أو يرمي
Delusory acariasis	وهم الإصابة بالآكاروسات وهو وهم يصيب بعض الأشخاص. أنظر Delusory, cleptoparasitosis dermatitis Delusory	وهم الأكاروسات
Delusory cleptoparasitosis	مرض يصيب الإنسان يؤمن فيه الإنسان بأن الحشرات أو الحلم تهاجم البيت أو مكان المعيشة. انظر Delusory parasitosis	وهم التطفل السارق
Delusory dermatitis	حالة عقلية تصيب الإنسان يعزو فيها أو يتصور أن أي حكة أو حساسية في الجلد سببها حشرة أو حلم	وهم الحساسية الجلدية
Delusory parasitosis	حالة من الوهم تصيب الإنسان بأن الحشرات أو الحلم قد اجتاحت جسمه. انظر Delusory cleptoparasitosis	وهم الإصابة بالطفيليات
Demodes	تطلق على حالات التهاب الجفون التي يسببها حلم العائلة Demodicidae	التهاب الجفون
Demodex	أحد أجناس عائلة Demodecidae الذي تحفر بعض أنواعه في جلد الإنسان والحيوان، ويضم هذا الجنس حالياً 86 نوعاً تهاجم 11 رتبة من أصل 18 رتبة من اللبائن ذات المشيمة.	ديمودكس
Demodicosis	تطلق على حالات إصابة بصيالات الشعر بأحد أنواع الحلم التابعة للجنس Demodex	مرض بصيالات الشعر
Dendritic	تعني متفرع كأغصان الشجرة	متفرع
Dendrophilous	تطلق على الكائنات التي تعيش على الأشجار أنظر Agricolous و Algicolous و Caespiticolous و Fungicolous و Lignicolous و Nemoricolous و Pratinicolous و Silvicolous و Thamnophilous	محب للأشجار
Dentate	تستخدم لوصف الأشواك والزوائد التي تمتلك حافات مسننة	مسننة

Denticles	تستخدم لوصف أي زائدة تحوي أسنان صغيرة، كما في تسننات رؤيس القراد	مسنن
Denticulate	ذات زوائد حادة مسننة صغيرة. انظر Denticles	ذات سنينات
Dentition	عملية تكوين الأسنان أو التسننات	تسنين
Dentosternal denticles	انظر Hypognathal denticles	تسننات الاسترنة الثانية
Denudate	بالأخص تطلق على تركيب أو سطح خالي من الأشواك والحراشيف	مكشوف أو عاري
Denude	إزالة الغطاء أو الحراشيف المغطية لتركيب معين	يُعري أو ينزع
Deorse	يشير إلى الحركة للأسفل	للأسفل
Deplumnig mite	<i>Knemidokoptes gallinae</i> (Railliet), Sarcoptidae, Acariformes	حلمة تساقط الريش
Derma	بشرة أو جليد	جلد
Dermal	يعود للجليد أو لطبقة البشرة	جلدي
Dermal cell	أنظر Cellulae	خلية البشرة
Dermal glands	خلايا طلائية متحورة لإفراز بعض المركبات الدفاعية والفيرمونات وتسمى غدد البشرة	الغدد الجلدية
Dermal light sense	ظاهرة انتشار حساسات الضوء فوق سطح الجسم أو على الجليد	حاسة الضوء الجلدية
Dermal pores	أنظر Cellulae	فتحات جلدية
Dermal receptors	مراكز الاستقبال الجلدية، وهي مستقبلات الحس الكيميائية واللمسية المحيطة.	مستقبلات جلدية
Dermanyssoid	وتطلق على الأنواع التي تعود لفوق عائلة <i>Dermanyssoidea</i> ، وهي طفيليات على الفقرات إلا أن بعضها يتطفل على نحل العسل مثل أنواع الجنس <i>Varroa</i> و <i>Tropilaelaps</i> . أنظر <i>Dermanyssina</i> .	ديرمانيسويد أو الجلديات
Dermatoblast	البراعم المكونة للجلد في أجنة الأكاروسات أو هي طبقة الخلايا الرفيعة الخارجية التي تتفصل عن طبقة البشرة الخارجية	أرومة الجلد
Dermatosis	حالة التهاب وتهيج الجلد نتيجة لسعة الحلم والقراد وتحدث هذه الالتهابات بسبب التوكسينات التي يحويها لعاب القراد.	التهاب الجلد

Desclertization	إزالة التصلب من الأجزاء الكايتينية المتصلبة	إزالة التصلب
Description	في علم التصنيف بيان رسمي تقريباً لصفات مرتبة تقسيمية دون اهتمام خاص بالصفات التي تحدد المرتبة أو تميزها من الوحدات التقسيمية التي في مستواها. انظر أيضاً: Original و Diagnosis و Definition و description و Redescription.	وصف
Descriptive anatomy	علم يختص بدراسة الأعضاء دراسة تشريحية من حيث الشكل والحجم والخصائص والموضع.	علم التشريح الوصفي
Desert spider mite	<i>Tetranychus desertorum</i> Banks, Tetranychidae, Acariformes	الحلمة العنكبوتية الصحراوية
Desmosome	ميكانيكية أساسية لربط الخلايا مع بعض بواسطة امتدادات أو خيوط سايتوبلازمية تنشأ من جدر الخلايا من مواقع متقابلة لبعضها	ديسموسوم
Destructive host feeding	الجروح التي تسببها الأكاروسات والتي تؤدي إلى تدمير العائل	التغذية المدمرة للعائل
Deuterogyny (deuterogyne <i>n</i> & adj.)	في بعض الحلم الأريوفي هي ظاهرة وجود شكلين أو مظهرين للأنثى، وأن الأنثى الثانية Deutogyne هي انثى التشيتية والتي تختلف مظهرياً عن الأنثى الاعتيادية وهي قادرة على حمل الظروف القاسية. انظر Protogyne	ثنائية شكل الانثى
Deuteronymph	هو العمر الحوري الثاني في الأكاروسات. انظر Hypopus و Deutonymph	الحورية الثانية
Deuterotoky	تكاثر عذري ينتج عنه ذكور وإناث	تكاثر عذري ذكري أنثوي
Deutogyne	وتسمى بالإناث الشتوية في الحلم الأريوفي وتمتاز بعدم قدرة أفرادها على التغذية لمدة طويلة ولا توجد معها ذكور	الإناث الثانوية
Deutonymph	في الأكاروسات تطلق على الحوريات النشطة ذات الأرجل الثمانية في عمرها الثاني	الحورية الثانية
Deutosternal denticles	هي صف الاسنان الصغيرة التي توجد بشكل مستعرض على الاسترنة الثانية في الأكاروسات. الشكل (4)	تسننات الاسترنة الثانية

Deutosternal gutter	المنخفض الطولي الوسطي الذي يمتد فيه تحت الرأس في الحلم Parasitiform الذي يستقبل الـ Tritosternum (الاسترنة) ويسمى أيضا Deutosternal groove	قناة الاسترنة الثانية
Deutosternal subcapitulum groove	انظر Deutosternal groove	منخفض الاسترنة الثانية تحت الرأس
Deutosternum	هي الاسترنة الواقعة أمام الاسترنة الثالثة. انظر Tritosternum. الشكل (4). أو هي استرنة عقلة الجسم الثانية أو هي قاعدة الرأس في حلم الـ Parasitiform.	الاسترنة الثانية
Deutosternum groove	انظر Deutosternal gutter	منخفض الاسترنة الثانية
Deutosternum hypognathal groove	انظر Deutosternal gutter	المنخفض تحت الفكي الاسترني
Deutovum	تطلق على طور ما قبل اليرقة أنظر Prelarva	البيضة الثانية
Development	تطلق على التغير الحاصل في الكائن الحي من شكل أو مرحلة بتركيب معين إلى شكل آخر ذو تركيب أو مظهر آخر كما يعرف النمو بأنه سلسلة من العمليات الكيموحيوية والفيزيائية والحيوية والتي تنشأ أو تبدأ بعملية الإخصاب ثم النمو والتكاثر والموت	النمو والتطور
Developmental cycle	في الأكاروسات هي الفترة المحصورة بين إخصاب البيض ولحين تكاثر الأكاروسات البالغة	دورة النمو والتطور
Developmental threshold	أقل درجة حرارة يمكن أن يحدث عندها النمو	الحد الحرج للنمو
Diapause	هو فترة نمو فسيولوجي تتم في أحد أطوار بعض الأكاروسات تتمكن بعدها من متابعة النمو المورفولوجي أي أنه عبارة عن تكيف الأكاروس للعيش بصورة منتظمة خلال الظروف غير الملائمة للنمو والتكاثر وخلال فترة السكون ينخفض معدل العمليات الحيوية انخفاضاً كبيراً وقد يصاحب ذلك بعض التغيرات الكيميائية الحيوية	السكون

Diapause hormone	الهرمون المحفز للسكون	هرمون السكون
Diarthric	التمفصل المستعرض لتحت الرأس بحيث يصل لغاية الحافة عند قاعدة الملمس	ثنائي التمفصل
Diastole	عملية الانبساط أو التوسع الاعتيادي للقلب والتي تؤدي إلى رجوع الدم للقلب أنظر Systole	انبساط أو تمدد القلب
Dichoid	تطلق على جسم الحلم المقسم إلى جزئين عند الزوج الثاني والثالث من الأرجل بواسطة درز الـSejugal	ذو قسمين
Dichoidy	انظر Dichoid وانظر أيضاً Trichoidy, Ptychoidy, Holoidy	مقسم
Diel periodicity	ظاهرة بايولوجية تحدث خلال 24 ساعة أنظر أيضاً: Biological clock	التكرار الدوري
Diel rhythm	وهو الإيقاع اليومي المتتابع للظواهر البيولوجية	الإيقاع الدوري
Diet	أقل كمية ونوعية من الغذاء يمكن أن تضمن استمرار حياة الكائن وتكاثره	نظام غذائي أو حمية غذائية
Difformis	ذات شكل غير طبيعي أو غير اعتيادي	تشوه
Digestion	عملية كيميائية تعمل على تكسير الطعام إلى وحدات صغيرة وتجهيزها لعملية الأيض	الهضم
Digestive cells	مجموعة الخلايا المفردة للإنزيمات الهاضمة والماصة لنواتج الهضم والتي توجد في الطبقة الطلائية للقناة الوسطى	الخلايا الهاضمة
Digestive system	تطلق على جميع الأعضاء والتراكيب المرتبطة بالجهاز الهضمي	الجهاز الهضمي
Digestive tract	أنظر: Alimentary canal	قناة الهضم
Digit	في الأكاروسات تطلق على أي تركيب يشبه الإصبع	إصبع
Digitate	يعود لتركيب إصبعي الشكل	إصبعي
Digitiform	شكل الإصبع	إصبعي الشكل
Digitus fixus	انظر Fixed digit. الشكل (10)	الحافة الثابتة
Digoneutism	القدرة على إنتاج أو تكوين جيلين في السنة	ثنائية الجيل
Dilatate	متسع أو متمدد في أحد أجزاءه	متسع
Dilation	عملية التمدد أو التوسع	توسع

Dilator muscle	تطلق على أي عضلة تمتد من جدار الجسم إلى القناة الهضمية أنظر أيضاً Occlusor muscle	العضلة الموسعة
Dilator muscle of a spiracle	العضلة التي تعمل على فتح أدوات قفل الثغر التنفسي الخارجية أو الداخلية	العضلة الموسعة للثغر التنفسي
Dilator pharyngealis	العضلة المسؤولة عن فتح البلعوم. الشكل (2-15)	العضلة الموسعة للبلعوم
Dimera	الرسغ ذو العقلتين	الرسغ الثنائي
Dimidiate fascia	حز يقسم تركيب أو سطح إلى نصفين أنظر Fascia	الحز النصفي
Dimorphic	تطلق على الفرد الذي ينتمي إلى أحد الشكلين في الأنواع التي يظهر فيها شكلين للطور البالغ. أنظر: Deutogyne	ثنائي الشكل
Dimorphism	انظر Dimorphic	ظاهرة الشكل الثنائي
Diplodiploidy	ويعني أن للأنثى والذكور مجموعتان من الكروموسومات احدهما تأتي من الأم والأخرى تأتي من الأب	ثنائي - ثنائي الكروموسومات
Diploid	انظر Diplodiploidy	ثنائي الكروموسوم
Direct sperm transfer	تلقيح الذكور للأنثى عن طريق قيام الذكور بنقل حياضها المنوية إلى القابلة المنوية للأنثى باستخدام آلة السفاد أو الـ Spermadactyl	النقل المباشر للحيامن
Discal	يعود أو ينتمي للقرص	قرصي
Discidium	في الحلم الخنثى تركيب قرصي مجهول الوظيفة ويعتقد أنه يقوم بحراسة فتحات بعض الغدد. الشكل (3)	القرص
Discs	هي منطقة اتصال العضلات بجدار الجسم والتي تظهر بشكل قرص أو حلقة على السطح الخارجي للجسم	أقراص
Disharmonic growth	انظر Allometric growth	نمو متغاير
Disjugal furrow	انظر Disjugal plane	المنخفض الخطي المتلاشي
Disjugal plane	الخط الذي يفصل منطقة الجسم الأمامي في الأكاروسات عن الجسم الخلفي، وحالياً ليس له وجود. انظر Sejugal	الدرز الخطي المتلاشي
Dislocated	الزوائد والتراكيب التي لا تكون في موقعها الطبيعي كما تطلق على الأنواع عندما تكون خارج مكان وجودها	في غير موضعه أو موقعه

Dispersal	حركة الافراد بعيداً عن بعضها	الانتشار
Dispersion	نمط توزيع أفراد مجموعة سكانية في حيز معين حيث قد يكون التوزيع عشوائياً أو متجمعاً	التوزيع أو الإنتشار
Dissection method	وتستخدم في تشريح الأجزاء المصابة بالحلم لفصله عن العينة	طريقة التشريح
Distad	أنظر أيضاً: Basad و Apicad و Anteriad Cephalad و Centrad و Caudad و Dextrad و Craniad و Dextrocephalad و Dextrocaudad و Entad و Ectad و Dorsad و Laterad و Mediad و Mesad و Proximad و Orad و Neurad و Rostrad و Sinistrad و Sinistrocaudad و Ventrاد و Sinistrocephalad	باتجاه النهاية البعيدة
Distal	الجزء البعيد من العقلة بالنسبة للجسم أنظر Apical و Mesal و Proximal	طرفي
Distal process	التفرعات الطرفية المحيطة للخلية العصبية	النتوءات الطرفية
Distiphallus	أنظر Phallus	طرف القضيب
Distipharynx	جزء القناة الهضمية الأمامية الذي يربط فوق البلعوم بتحت البلعوم وتسمى أيضا Basipharynx	طرف البلعوم
Distitarsus	وهي العقلة التي تحمل المخالب عادة في حالة وجودها. الأشكال (11,12)	العقلة الرسغية الطرفية
Ditropic ticks	يطلق على القراد الذي تتغذى أطواره غير الكاملة على عائل مختلف عن ذلك الذي يتغذى عليه طوره البالغ. انظر 2-host tick. الشكل (1-29)	القراد ثنائي الانتحاء
Divergent	تستخدم لوصف التفرعات والأشواك والمخالب	منفرج أو متشعب
Diversity	تستخدم لوصف درجة ثراء بيئة معينة بعدد الأنواع الموجودة فيها	التنوع
Diverticula	أكياس أو انغمادات تنشأ من جدار القناة الهضمية وتكون مقفلة من النهاية البعيدة	الزوائد الاعورية
Diverticulum	أنابيب أو أكياس أو انغمادات تنشأ من جدار القناة الهضمية وتكون مقفلة من النهاية البعيدة	الزائدة الأعورية

Divided dorsal shield	في بالغات الحلم Mesostigmata التي يقسم فيها الدرع الظهري إلى قسمين غير متساويين	الدرع الظهري المقسم
Division	مرتبة تقسيمية تقع بين دون الصف وتحت القسم	قسم
Dog follicle mite	<i>Demodex canis</i> Leydig, Demodicidae, Acariformes	حلمة بصيلة الكلب
Dog mange mite	<i>Demodex canis</i> Leydig, Demodicidae, Acariformes	حلمة جرب الكلب
Dog nasal mite	<i>Pneumnyssoides caninum</i> (Chandler & Ruhe), Halarachnidae, Acariformes	حلمة أنف الكلب
Dogwood white wax mite	<i>Diptacus flocculentus</i> K., Rhyncaphytophidae, Acariformes	حلمة شمع القولونيا البيضاء
Domain	مرتبة تقسيمية أعلى من مرتبة المملكة وتضم عدة ممالك مثل المملكة الحيوانية والنباتية وغيرها.	عالم
Domatia	تراكيب تتكون على الأشجار المعمرة يلجأ إليها الحلم في بعض الأحيان وهي علاقة تعايشية، حيث توجد مثل هذه الملاجئ على السطح السفلي للأوراق قرب العرق الوسطي وعلى طول العروق أو قد تكون بشكل انخفاضات مليئة بالشعر. انظر Acarinarium و Acarodomatia.	ملجأ
Dominant	في علم البيئة والوراثة تعني التفوق في العدد أو المقام أو تعني جين أو ورثة يعبر عنها في الطراز المظهري بطريقة واحدة سواء كان الفرد متجانس أو متباين الأزواج بالنسبة لهذه الورثة	سائد
Doreen's predator mite	<i>Typhlodromus doorenae</i> Schicha, Phytoseiidae, Acariformes	حلمة دورين المفترسة
Dormancy	يحدث في الأكاروسات في طور الجنين والأطوار غير الكاملة والأكاروسات الكاملة ويقسم السكون إلى بيئات أو سكون صيفي Aestivation وبيئات أو سكون شتوي Hibernation أنظر أيضاً: Diapause	السكون
Dormant	أنظر: Diapause	ساكن
Dorsad	أنظر أيضاً:	باتجاه الظهر

	Basad و Apicad و Anteriad Cephalad و Centrad و Caudad و Ectad و Dextrad و Craniad و Mediad و Laterad و Entad Orad و Nerurad و Mesad و Sinistrad و Rostrad و Proximad و Sinistrocaudad و Ventrاد و Sinistrocephalad و	
Dorsal	يعود أو ينتمي لمنطقة أو جهة الظهر	ظهري
Dorsal aorta	الوعاء الظهرى أو القلب الذي يضخ الهيموليمف في مفصليات الأرجل. الشكل (2-16)	الشريان الظهرى
Dorsal blood vessel	أنظر Dorsal aorta	الوعاء الدموي الظهري
Dorsal body seta	أنظر Dorsal Idiosomal Setae. الشكل (1-5)	شوكة الجسم الظهرية
Dorsal bristles	أنظر Dorso-central bristles. الشكل (1-5)	الأشواك الظهرية
Dorsal diaphragm	حاجز يفصل بين الظهر أو الوعاء الظهري وبين الأحشاء البطنية	الحاجز الظهرى
Dorsal hexagon	تطلق على المساحة المروحية السداسية المحددة بأزواج الشوكات Z5 و 5J و 6J في منطقة ترجة الأرجل في العديد من الـ Mesostigmata وهي مفيدة في عملية تمييز وتأشير الأشواك.	الشكل السداسي الظهري
Dorsal humps	تطلق على الدريئات المزركشة لكيوتكل الحلم الأريوفى. الشكل (25)	حديبات ظهرية
Dorsal idiosomal setae	في الأكاروسات تطلق على الأشواك الموجودة على السطح الظهرى لمنطقة الجسم. الشكل (1)	أشواك منطقة الجسم الظهرية
Dorsal lyrifissure	هي شقوق اللايرفز الواقعة إلى الخلف من شوكة الفكوك الملقطية في الـ Mesostigmata	اللايرفزr الظهرية
Dorsal plate	تطلق على أي لوحة توجد على ظهر أي تركيب أو جزء من جسم الأكاروس	اللوحة الظهرية
Dorsal podcephalic gland	في الأكاروسات هي الغدة الواقعة في المنطقة الظهرية للجسم القدامى وتفرز بعض المواد الهاضمة. الشكل (1-15)	غدة الرأس القدامى الظهرية

Dorsal seta	تطلق على شوكة توجد على الظهر، وفي الحلم Eriophyoidea هي شوكة الـ Scapular أي الشوكة الكتفية. الشكل (25)	الشوكة الظهرية
Dorsal seta I	في حلم الـ Eriophyoidea هي الشوكة العمودية الخارجية (ve). الشكل (25)	الشوكة الظهرية الأولى
Dorsal seta II	في حلم الـ Eriophyoidea هي شوكة الـ Scapular (sc) أو الكتفية	الشوكة الظهرية الثانية
Dorsal setal formula	في الأكاروسات ترتيب الأشواك في صفوف من الأمام إلى الخلف كما يلي: صف الأشواك العضدية، الصف الأول خلف العضدي، الصف الثاني خلف العضدي وهكذا. الشكل (2-6)	معادلة الأشواك الظهرية
Dorsal shield	لوحة ظهرية قد تغطي الجسم القدي الأمامي للأكاروسات فقط أو تمتد لتغطي منطقة الجسم بالكامل	الدرع الظهرية
Dorsal vessel	أنظر أيضاً: Aorta و Circulation و Heart و valve Ostial الشكل (2-16)	الوعاء الظهرية
Dorso caudal	باتجاه الظهر أو الجزء الخلفي من الجسم أو الزائدة	الظهرية الذنبية
Dorso central bristles	أنظر Dorsocentrals. الشكل (1)	الأشواك الظهرية الوسطية
Dorso central region	المنطقة أو الساحة التي تشغل وسط ظهر منطقة الجسم	المنطقة الظهرية الوسطية
Dorso centrals	أنظر Dorsocentrals region	وسط الظهر
Dorso humeral region	هي ظهر منطقة مقدم الجسم القدي في الأكاروسات. الشكل (1)	المنطقة العضدية الظهرية
Dorsocentrals	ويرمز لها DC أو D وهي أشواك الجسم الخلفي في الحلم العنكبوتي Tetranychidae حسب نظام Baker و Pritchard أنظر Clunal الشكل (2-6)	الأشواك الظهرية المركزية
Dorsohysterosomal setae	الأشواك الواقعة على ظهر منطقة الجسم العجزي. الشكل (1-5)	أشواك ظهر الجسم العجزي
Dorsolaterals setae	ويرمز لها بـ L وهي الأشواك الجانبية الظهرية للجسم الخلفي في الحلم العنكبوتي حسب نظام Baker و Pritchard. الشكل (1-5)	الأشواك الظهرية الجانبية

Dorsopropodosomal setae	مجموعة الأشواك الواقعة على ظهر الجسم القدي الأمامي. الشكل (1)	أشواك ظهر الجسم القدي الأمامي
Dorsosejugal groove	انظر Dorso-sejugal suture	المنخفض الوداجي الظهري
Dorso-sejugal suture (dorsosejugal groove)	الدرز أو المنخفض الذي يؤشر خط اتحاد ظهر الجسم الأمامي مع ظهر منطقة البطن.	الدرز الوداجي الظهري
Dorsoventral	الخط الممتد من السطح العلوي إلى السطح السفلي	الخط الظهري البطني
Dorsum	السطح العلوي للجسم أو لأي تركيب أو زائدة أو هو الجانب العلوي المعاكس أو المقابل للبطن	الظهر
Douglas fir needle mite	<i>Phyllocoptes nageli</i> K. , Eriophyidae, Acariformes	حلمة ورق صنوبر دوغلاس
Douglas fir needle vagrant	<i>Epitrimerus pseudotsugae</i> k., Eriophyidae, Acariformes	الحلمة المتجولة على ورقة صنوبر دوغلاس
Dried fruit dermatitis	نوع من الحساسية المفرطة التي تصيب بعض الأشخاص بسبب تعرضهم للمواد المخزونة وسببها الحلم <i>Carpoglyphus lactis</i> (linnaeus) أنظر أيضاً Grocer's itch	الحساسية من الثمار الجافة
Dried fruit mite	<i>Carpoglyphus lactis</i> (linnaeus), Carpoglyphidae, Acariformes	حلمة الثمار الجافة
Droplet spermatophore	شكل من أشكال حامل الحيامن المنوية وجد في العديد من الأكاروسات ويتكون من ساق أو حامل لاصق يشبه الخيط وفي قمته كيس يشبه القطرة يحوي الحيامن المنوية أنظر Spermatophore. الشكل (3-17)	حامل قطرة الحيامن
Dry berry mite	<i>Phyllocoptes gracilis</i> (Nalepa), Eriophyidae, Acariformes	حلمة التوت الجاف
Dry or blackberry leaf mite	<i>Phyllocoptes abaeus</i> K., Eriophyidae, Acariformes	حلمة ورق العلكة السوداء
Dry scabe	يطلق على الجرب الذي يصيب المناطق الخالية من الصوف أو الشعر ولا يظهر	الجرب الجاف

	على أماكن الإصابة إفرازات رطبة بل يكون جافاً وتظهر عليه بعض الحراشف وهو الأكثر إصابة للإنسان، ويظهر الجلد جاف ومتشقق	
Duct	أي تركيب يشكل قناة تستخدم لنقل السوائل والإفرازات	قناة أو أنبوب
Ducteole	قناة صغيرة	قنية
Ductless gland	غدة عديمة القناة انظر Endocrine gland	غدة صماء
Duplex setae	زوج من الأشواك مشتركة القاعدة وتوجد على الرسغ فقط وهي عبارة عن شوكتان احدهما طويلة والثانية قصيرة كما تطلق على الشوكة المفردة التي تشترك مع شوكة الـ Solenidion في نفس الموقع الذي نشأت منه الشوكة.	الأشواك المزدوجة
Durus	تطلق لوصف أي تركيب أو زائدة تمتاز بالصلابة	صلب، قوي
Dusky	تستخدم لوصف الأغشية والألوان	قاتم أو معتم
Dust mites	تطلق على أنواع الحلم التي تعود لعائلة Pyroglyphidae والمتواجدة في غبار المنزل حيث تعيش في السجاد والفرش والاثاث وتتغذى على حراشف الجلد، وتحتوي برازها على بروتينات تسبب الحساسية.	حلم الغبار
Dynein arms	أذرع بروتينية توجد في أسواط الحيامن المنوية وتساعد في حركة هذه الأسواط التي تحرك الحيامن بدورها	الأذرع الداينينية
Dystrophic	حالات الشواذ الناتجة عن الغذاء غير المتوازن في محتواه من العناصر الغذائية	نقص التغذية



E		
e	وترمز للشوكة على العقلة E في اللحم Acariform	إي - صغيرة
E	ترمز للمنطقة الثالثة من الجسم العجزي في اللحم Acariform	إي - كبيرة
e setae	الصف الثالث من اشواك ظهر الجسم الخلفي لحم الـ Acariform ويوجد منها زوجان في اللحم العنكبوتي e1 و e2	الأشواك - إي
Ear mange mite	<i>Otodetes cynotis</i> Psoroptidae, Acariformes	حلمة جرب الأذن
Ear mite	تطلق على النوع <i>Otodertes cynotis</i> , (Hering), Psoroptidae, Acariformes	حلمة الأذن
Earth mite	وتعود لعائلة Penthaleidae من الـ Prostigmata وتضم أفة نباتية رئيسة هي حلمة الأرض ذات الأرجل الحمراء <i>Halotydeus</i> وحلمة الحبوب الشتوية <i>Penthaleus</i> .	حلمة الأرض
East african bount tick	<i>Amblyomma lepidum</i> Donitz , Ixodidae, Parasitiformes	قرادة افريقيا الشرقية
East coast fever	حمى تصيب الماشية والجاموس وتسببها الـ <i>Theileria parva</i> وينقله القراد <i>Rhipicephalus appendiculatus</i>	حمى الساحل الشرقي
Ecalcarate	انظر أيضاً و Spur و Calcar	عديم المهماز، بدون مهماز
Ecarinate	ليس له حافة حادة	عديم الحافة
Ecaudate	تركيب مبتور بدون ذنب أو نهاية	عديم الذنب
Ecdysial fluid	انظر Moulting liquid	سائل الانسلاخ
Ecdysial line	ويمثل منطقة ضعف الجليد يتمكن من خلالها الأكاروس نزع جلد الانسلاخ	خط الانسلاخ
Ecdysial membrane	الغشاء الرقيق الموجود بين الكيوتكل القديم والجديد خلال عملية الانسلاخ في بعض الأكاروسات	غشاء الانسلاخ
Ecdysial suture	درز طولي يمتد من قمة الرأس ويفصل فوق الرأس إلى نصفين وقد يكون هذا الدرز بشكل حرف y أو u أو v ويشكل منطقة ضعيفة لمساعدة اللحم في التخلص من جلد الانسلاخ القديم	درز الانسلاخ

Ecdysiotropin	هرمون غدة الصدر الأمامي التي تتكون في المخ ويعمل على تنبيه إنتاج ستيرويد الانسلاخ Ecdysteroid من غدة الصدر الأمامي والتي تؤثر على الانسلاخ والتطور	اكدايسوتروبين
Ecdysis	عملية التخلص من جلد الانسلاخ القديم. انظر أيضاً Moulting و Apolysis	الانسلاخ
Ecdysone	تنتج غدة الصدر الأمامي بعد أن يتم تحفيزها بواسطة الهرمون Prothoracicotropic ويتم تصنيع هذا الهرمون في مفصليات الأرجل من الكوليسترول الموجود في غذاء مفصليات الأرجل	هرمون الانسلاخ
Ecdysteroid	تطلق على المركبات التي تشبه في تأثيرها هرمون الانسلاخ ومنها المركب 20-hydroxyecdysone	مشابهات أو مشتقات هرمون الانسلاخ
Ecdysterone	ويطلق على المركب 20-hydroxyecdysone وهو احد مشابهات هرمون الانسلاخ. انظر Ecdysteroid	الاكدايسترون
Echidna tick	<i>Aponomma concolor</i> Neumann, Ixodidae, Parasitiformes	قراة الفتند
Echinate	انظر أيضاً: Favose و Clavate و Alveolate و Reticulate و Punctate و Psilate و Verrucate و Striate و Shagreened	شوكي أو شائك
Eclosion	عملية الفقس أو الخروج من قشرة البيضة، كما قد تطلق على عملية خروج الاطوار الكاملة من العذارى	بزوغ
Ecological subspecies	النويعات المتكيفة لموطن أو عادة معينة أي أن يكون نويج جغرافي أو نويج سلوكي يمتاز بعادات وسلوكيات معينة	النويعات البيئية
Ecomorphosis	تعدد المظاهر أو الأشكال في النوع الواحد كنتيجة لعوامل البيئة المختلفة	تعدد الأشكال البيئي
Ecospecies	مجموعة من الأفراد التي تشغل نوح معين و Niché وتتصرف كنوع وقادرة على التكاثف فيما بينها دون فقدان أي صفة وراثية	الأنواع البيئية
Ectad	باتجاه السطح الخارجي لجسم الأكاروس انظر أيضاً:	نحو أو باتجاه الخارج

	Basad و Apicad و Anteriad Cephalad و Centrad و Caudad و Dextrad و Craniad و Dextrocaudad و Distad و Dextrocephalad و Laterad و Entad و Dorsad و Neurad و Mesad و Mediad و Rostrad و Proximad و Orad و Sinistrocaudad و Sinistrad و Ventrad و Sinistrocephalad و	
Ectadenia	الغدد الذكرية المساعدة التي تنشأ من البشرة وترتبط بالقناة القاذفة ولا يعرف دورها بالضبط. انظر أيضاً: Male accessory gland	الغدة الخارجية
Ectal	باتجاه السطح الخارجي لجسم الأكاروس انظر أيضاً: Ental	نحو أو باتجاه الخارج
Ectoblast	طبقة البشرة الخارجية	الطبقة الجرثومية الخارجية
Ectoderm	الطبقة الجرثومية الخارجية أو الأدمة الخارجية	البشرة الخارجية
Ectodermal	يعود أو ينتمي لطبقة البشرة الخارجية	للبشرة الخارجية
Ectohormones	أي مادة كيميائية يطلقها الكائن الحي خارج جسمه انظر Pheromones	هرمونات خارجية
Ectoparasite	الطفيل الذي ينمو على السطح الخارجي لجسم العائل. انظر أيضاً Parasitism Parasite و	طفيل خارجي
Ectoparasitic acarus	مثل القراد وحلم الجرب والحلم نباتي التغذية	الأكاروسات خارجية التطفل
Ectophagous	تطلق على الكائنات التي تتغذى خارجياً أو في وضع مكشوف	متغذي خارجي
Ectoplasm	الطبقة الخارجية من البروتوبلازم	البروتوبلازم الخارجي
Ectoptygma	غلاف السلي الذي يحيط بالجنين	غلاف السلي للجنين
Ectoskeletal	يعود أو ينتمي للهيكل الخارجي	هيكل خارجي
Ectostase	في الأكاروسات تطلق على طور ما قبل اليرقة عندما يكون خارج قشرة البيضة. انظر Calyptostasis و Endostase. الشكل (2-20)	طور ما قبل اليرقة الخارجي

Edentate	عادة تستخدم لوصف الفكوك الملقطية الخالية من الأسنان	عديمة الاسنان
Effector	أي منبه يعمل على تنشيط عضو أو عضلة أو غدة في جسم الكائن الحي	مؤثر
Efferent	ينقل للخارج بعيداً عن مركز الجسم	مصدر
Efferent nerve	العصب الذي يوصل بين المركز والجهاز العصبي المحيطي	العصب المُصدر
Efferent neuron	الخلية العصبية التي تنقل الايعازات العصبية من العقدة العصبية إلى العضلات أو الغدد	العصبون المصدر
Eflected	تستخدم لوصف أي زائدة أو تركيب بعيد عن محور الجسم	منحني للخارج
Egestion	طرح المواد التي تبقى داخل القناة الهضمية دون هضم ودون أن تمتص. أنظر: Schizknossy	الإبراز
Egg	وحدة تكاثرية كروية أو بيضوية قابلة للإخصاب وتتكون من القشرة ومادة محية مغذية ضرورية لنمو الجنين أو هي خلية مبيضية	البيضة
Egg calyx	تطلق على الجزء المتضخم من قناة البيض الجانبية عند منطقة اتصال أنابيب البيض حيث تحتوي على البيضة قبل عبورها إلى قناة البيض الوسطية	كأس البيضة
Egg chamber	تطلق على حوصلات الأنابيب المبيضية والتي تكون الخلايا الحوصلية التي تحيط بالبيضة انظر أيضاً: Ovariole	حجرة البيض
Egg defence	جميع الوسائل التي تستخدمها الأكاروسات لحماية البيض من الأعداء الحيوية من مفترسات وطفيليات من الظروف البيئية غير المناسبة	دفاعات البيض
Egg epiochorion	انظر Epiochorion	غلاف قشرة البيضة
Egg extrachorion	الطبقة الخارجية الرقيقة للبيضة والتي تحوي حبيبات وتغلف البيضة حديثاً الوضع	القشرة الإضافية للبيضة
Egg morphology	علم دراسة التشريح التركيبي للبيض وعلاقة ذلك بوظائف الأجزاء المكونة للبيضة	علم دراسة مظهر البيض
Egg shell	الغطاء الصلب الخارجي للبيضة	قشرة البيضة
Egg shell sculpture	انظر Egg shell topography	زركشة قشرة البيض

Egg shell topography	هي الأشكال الطبيعية أو الزركشات للسطح الخارجي لقشرة البيضة وبضمنها زركشة القشرة وعنق البيضة، والتقير وغطاء البيضة ... الخ	طوبوغرافية قشرة البيض
Egyptian fig leaf vagrant	<i>Diptilomiopus ficus</i> Attiah, Rhyncaphytopidae, Acariformes	حلمة ورقة التين المتجولة المصرية
Ehrlichosis	مرض يصيب الكلاب والمجترات وتسببه <i>Ehrilichia canis</i> <i>Ehrilichia ewngii</i> <i>Ehrilichia phagocytophila</i> وينقله عدّة أنواع من القراد منها: <i>Ixodes ricinus</i> <i>Rhipicephalus sanguineus</i> <i>Ambylomma americanum</i>	مرض إبرلش
Ejaculatory bulb	تركيب عضلي يشبه الحقنة يوجد في القناة القاذفة للذكر	البصيلة القاذفة
Ejaculatory duct	أنبوية اسطوانية مرنة توجد في القضيب أو الجزء النهائي من قناة الحيامن الذكرية	القناة القاذفة
Ejaculatory sac	أي عضو كيسي يعمل على ضخ الحيامن المنوية من القناة الناقلة للحيامن إلى القناة القاذفة ومنها إلى القضيب	الكيس القاذف
Ejaculatory valve	الصمام الذي يتحكم بفتحة القناة القاذفة	الصمام القاذف
Elattostase (adj. elattostatic)	حالة غير طبيعية لاحظها Grandjean في طور ما قبل اليرقة تكون فيها أجزاء الفم غير عاملة والارجل متحركة كما في حلم <i>Anystina</i> . انظر <i>Calyptostase</i> . الشكل (20-2)	طور ما قبل اليرقة المكشوف
Elbowed	منحني أو منطوي كمرقف اليد. انظر <i>Geniculate</i>	مرفقي
Eleutherengonida	انظر <i>Eleutherengonides</i>	اليوثيرنجونيدا
Eleutherengonides (Eleutherengonina)	مجموعة اكاروسية تعود للـ <i>Prostigmata</i> وتضم الـ <i>Raphignathina</i> والـ <i>Heterostigma</i> وتضم هذه المجموعة معظم الحلم نباتي التغذية	اليوثيرنجونيدز
Eleutherengonina	انظر <i>Eleutherengonides</i>	اليوثيرنجونيتا
Elimination	الطرح الفسلجي لأي فضلات أو مواد غير مفيدة من أنسجة الجسم	طرح أو استبعاد

Ellatostasis	يطلق على طور ما قبل اليرقة في الأكاروسات ويمتاز هذا الطور في الحلم الخنفسى بوجود ثلاثة أزواج من الأرجل إضافة إلى أجزاء الفم وبعض الشعيرات وفي عائلة Rhagididae يمتاز هذا الطور بالحركة أيضاً. أنظر: Calyptostasis. الشكل (2-20)	طور ما قبل اليرقة المكشوف
Elm leaf vagrant mite	<i>Rhyncaphytoptus ulmivagrans</i> K., Rhyncaphytoptidae, Acariformes	حلمة ورقة الدردار المتجولة
Emargination	تستخدم للإشارة إلى التراكيب التي تمتلك حواف	ذات حواف
Embryo	الكائن الذي يقع بين مرحلة الانفلاق وخروج اليرقة من البيضة	جنين
Embryogenesis	مراحل تكوين الجنين في البيضة	تكوين أو تخليق الجنين
Embryology	العلم الذي يختص بدراسة الأجنة	علم الأجنة
Embryonal	يعود أو يختص بالجنين	جنيني
Embryonic	أي تركيب أو مرحلة نمو متعلقة بالجنين	جنينية
Embryonic envelopes	مجموعة الأغلفة أو الأغشية التي تحيط بالجنين	أغلفة جنينية
Embryonic membranes	أنظر Embryonic envelopes	أغشية جنينية
Embryonic period	الفترة التي تنقضي بين الإخصاب والبزوغ من البيضة	الفترة الجنينية
Embryonic-development	مراحل النمو التي يمر بها الجنين داخل البيضة ولحين فقس البيضة	النمو الجنيني
Emergent	أي تركيب يبرز فوق سطح ما كما في الحافات التنفسية في حلم الـ Prostigmata أو أمامية الثغور التنفسية	بزوغ أو ظهور
Emigration	الهجرة إلى الخارج، أي حركة الأفراد أو المجاميع أو المجتمعات إلى خارج منطقتها الأصلية وعدم العودة إليها أنظر أيضاً: Migration و Dispersal	هجرة اللاعودة
Empodia	أنظر Empodium	وسائد أو مخدات
Empodium (empodial adj., empodia pl.)	هو المخلب الوسطي لمقدم الرسغ والذي قد يتحول إلى ما يشبه الوسادة أو إلى ما يشبه الممص في بعض أنواع الحلم أو قد	المخلب القدمي

	يتحول إلى مخلب صلب في البعض الآخر. الأشكال (11 و 12 و 13)	
Enamel legged hyalomma	<i>Hyalomma turanicum</i> Pemerantzev, Ixodidae, Parasitiformes	قرادة عاجية الارجل
Endangered species	أنواع على وشك الإختفاء من البيئة	الأنواع المهددة بالانقراض
Endemic	تطلق على الأنواع أو أي مرتبة تصنيفية تكيفت للعيش في منطقة معينة انظر أيضاً: Introduced و Adventive	متوطن
Endeostigmata	تجمع قريب الصلة اشتق من حلم الجرب البدائي Sarcoptiform الذي غالباً ما وضع خطأ ضمن الـ Prostigmata. وقد تم لحد الان تمييز عشرة عائلات ضمن هذه المجموعة ومن أشهرها وأكثرها انتشاراً Bimichaeliidae و Nanorchestidae و Alicorhagidae و Terpnacaridae، هي متغذيات على الفطريات والطحالب والنيماطورا.	داخلية الثغور التنفسية
Endeostigmatan	أنظر Endeostigmata	من داخلية الثغور
Endeostigmatic	أنظر Endeostigmata	تنتمي لداخلية الثغور
Endeostigmatid	أنظر Endeostigmata	داخلية الثغور
Endocardium	تطلق على الغشاء المكون للبطانة الداخلية للوعاء الظهري	الجدار الداخلي للقلب
Endochorion	الطبقة الداخلية لقشرة البيضة وهي الطبقة الواقية الواقعة بين الطبقة الشمعية والطبقة الخارجية للقشرة	القشرة الداخلية
Endocrine gland	الغدد التي تستخدم إفرازاتها داخل الجسم انظر أيضاً: Exocrine gland	الغدة الصماء
Endocuticle	الطبقة الداخلية من الكيوتكل وهي الطبقة الأسماك من الجليد وتكون غير مذبوغة وغير متصالبة ووظيفتها حماية خلايا البشرة كما توفر المرونة اللازمة للجليد	الكيوتكل الداخلي
Endoderm	الطبقة الداخلية للشريط الجرثومي في الجنين والذي تتكون منه القناة الوسطى والأعضاء الحشوية الأخرى انظر أيضاً Entoderm	البشرة الداخلية
Endodermal	يعود أو ينتمي للبشرة الداخلية	للبشرة الداخلية

Endogenous	وصف لعملية أو فعل يحدث نتيجة فعل داخلي وليس من تأثير خارجي	داخلي المنشأ
Endogenous rhythm	ظاهرة سلوكية أو بايولوجية أو فسيولوجية تحدث دورياً بعيداً عن أي منبه خارجي كفترة الإضاءة مثلاً	التكرار الداخلي المنشأ
Endogynal	تطلق على التراكيب المتصالبة الواقعة اسفل الدرع التناسلي خاصة في الحلم الأولي من الـ Mesostigmata وبالأخص Trignaspida و Parasitidae و Zerconidae وتكتب Endogynial. انظر Vaginal sclerites	تحت الفتحة التناسلية
Endogynum	انظر Endogynal	تحت التناسلية
Endomesoderm	السطح الداخلي للبشرة الوسطية وهي البطانة الداخلية المتكونة من انغماد الجزء الوسطي للحزمة الجرثومية والتي تنشأ منها البشرة الداخلية والوسطى	بطانة البشرة الوسطى
Endoparasite	أي كائن ينمو ويتطور كطفيل داخل جسم كائن حي آخر انظر أيضاً Ectoparasite	طفيل داخلي
Endoparasitic acarus	انظر Endoparasite	الأكاروسات داخلية التطفل
Endophagous	تطلق على الطفيليات التي تتغذى داخل عوائلها انظر أيضاً: Endophilic و Exophagous و Feeding strategy	متغذيات داخلية
Endophallic cavity	انظر Spermatophore cup	تجويف نهاية القضيب
Endophallus	الحجرة الداخلية للقضيب والمنغمدة عند قمة القضيب والتي تفتح فيها القناة القاذفة وهي عبارة عن كيس قابل للانقلاب	حجرة القضيب
Endophilic	تطلق على الكائنات التي تفضل البقاء والعيش في داخل الأورام أو الحجرات أو الأماكن التي توفر لها الحماية انظر Endophily	محب للداخل
Endophilic ticks	يقصد به القراد الذي يبقى داخل أعشاش أو مساكن عائله عند عدم التغذية، ويسمى أيضاً بالـ Nidicolous. انظر Exophilic ticks	القراد المحب للداخل
Endophytic oviposition	وضع البيض داخل أنسجة النبات	التبيض داخل النبات
Endoplasm	السايتوبلازم الداخلي	جبلية داخلية

Endoplasmic reticulum	أو الجبلية الداخلية وهي شبكة خلوية مزدوجة الغشاء توجد في الساييتوبلازم	شبكة الساييتوبلازم الداخلي
Endopodal elements	أنظر Endopodal shields	العناصر الداخلية للقدم
Endopodal shield	في الجهة البطنية للحلم هي اللوحة الكايتينية المتصلبة التي تدعم حرقفة الرجل من الجهة الداخلية. انظر Exopodal shield. أو هي صليبات رفيعة مثلثة أو شبه مثلثة بشكل الطوق تحيط قواعد الحراقف في حلم Mesostigmata وتسمى Endopodal elements انظر الشكل (4)	الدرع الداخلي للقدم
Endostase	في الاكاروسات تطلق على طور ما قبل اليرقة عندما تكون داخل قشرة البيضة. انظر Calyptostasis و Ectostasis. الشكل (2-20)	طور ما قبل اليرقة الداخلي
Endostigmata	تطلق على الاكاروسات التابعة لمجموعة الحلم الخرطومي وتتميز بأن معظم أنواعها حرة المعيشة في الطبقات السطحية للتربة والدبال وتختلف عن مجاميع الحلم الخرطومي بعدم وجود زوج من الثغور التنفسية يفتح عند قاعدة الفكوك	داخلية الثغر التنفسي
Endosymbiont	كائنات دقيقة تعيش في خلايا كائن آخر، منها الـ <i>Wolbachia</i> المتعايش الداخلي في مفصليات الأرجل الذي ينتقل عن طريق المبايض والخصى	متعايشات داخلية
Endotergite	الذراع الداخلي للترجة انظر Phragma	الترجة الداخلية
Engorged	تستخدم لوصف القراد المنتفخ بسبب امتصاصه لدم العائل.	منتفخة
Engraved	تستخدم لوصف الزركشات الموجودة على الكيوتكل أو السطوح المختلفة	منقوش أو مزركش
Ental	ينشأ من السطح الخارجي ويتجه لداخل الجسم	للداخل
Enteric	يعود أو ينتمي للقناة الهضمية	معدي
Enteric acariasis	التدويد الحلمي المعوي ويحصل نتيجة التغذية على مواد أو أعلاف مصابة بالحلم مما يؤدي إلى حالة إسهال انظر Acariasis	التحلم المعوي
Enteric arthropodiasis	انظر Acariasis	التدويد المعوي بمفصليات الأرجل

Enteric caeca	أنظر Caeca	الأنابيب الاعورية
Enteric epithelium	الطبقة الطلائية المعدية	الطلائية المعدية
Enterokinase	إنزيم يفرز في الخلايا المبطنة للقناة الهضمية وينشط الـ Trypsin	إنزيم الانتيروكائيز
Enteron	مصطلح يشير إلى مكونات الجهاز الهضمي	القناة الهضمية
Entire	تطلق على الدرع الظهري في الأكاروسات عندما يكون كامل وخالي من التشققات. الشكل (2)	كامل
Entoderm	وهي الطبقة المكونة للطبقة الطلائية للقناة الهضمية	الطبقة الجرثومية الداخلية
Entotrophous	حيوانات تعيش وتتغذى داخل أجسام حيوانات أخرى	داخلية التغذية
Envelope	غشاء أو غطاء يحيط بالبيضة أو أي تركيب أو عضو	غلاف
Enveloping cell	تطلق على الخلايا المغلفة بالخلايا أو الشعيرات الحسية	الخلية المغلفة
Envenomization	التسمم ببعض الافرازات الأكاروسية	التسمم
Environmental melanism	انظر Crypsis	الملونة البيئية
Enzymatic digestion	استخدمت هذه الطريقة لهضم الأنسجة الداخلية لأنواع اللحم ذات الكيوتكل الغامق حيث استخدم الإنزيم Trypsin المذاب في التولوين أو الـ Pepsin وذلك بعمل ثقب في جسم اللحم قبل غمره بالمحلول الإنزيمي لتسهيل دخول المحلول إلى تجويف الجسم وهضم المحتويات الداخلية للجسم لزيادة وضوح العينة.	الهضم الإنزيمي
Eotetranychus	أحد أجناس عائلة Tetranychidae ويضم عدة أنواع مهمة زراعياً منها <i>E. lewisi</i>	أوتترانايكس
Ep (Epicoxal)	أحرف ترمز لفوق حرقفة الملمس Epicoxal في حلم الـ Acariform	إي بي
Ep1	تشير إلى شوكة فوق حرقفة الملمس Epicoxal seta أنظر Epicoxal seta	إي بي واحد
Epiandrum	تجويف بين حرقفي تستقر فيه الفتحة التناسلية الذكرية	وقب الفتحة التناسلية الذكرية
Epiblast	الطبقة الجرثومية الخارجية للجنين	الارومة الخارجية

Epichorion	أنظر Egg epichorion	غلاف القشرة
Epiclass	مرتبة تقسيمية تقع بين فوق الصف والصف وقد تضم أكثر من صف	أعلى الصف
Epicnemis	مفصل مساعد يوجد عند قاعدة الساق في بعض العناكب	المفصل المساعد
Epicoxal seta	شوكة صغيرة تشبه الوتد على السطح الظهري لحرقة الملمس (ep) أو حرقة الرجل الأولى (ep1) في بعض الـ Acariform	شوكة فوق الحرقة
Epicuticle	الطبقة الواقعة فوق طبقة الكيوتكل الخارجي ويبلغ سمكها عدة مايكرونات وتتكون من عدة طبقات هي الكيوتكيولين والطبقة الشمعية والإسمنتية	الكيوتكل السطحي
Epidectic pheromone	ويسمى بفرمون التحذير وهو فرمون يطلقه أحد الأفراد عند شعوره بالخطر لتحذير بقية الأفراد	فرمون الانتشار
Epidemic haemorrhagic fever	حمى يسببها فايروس من الجنس <i>Bunyaviridae</i> من عائلة <i>Hatravirus</i> ومصدره القوارض وينقله الحلم <i>Leptotrombidium scutellaria</i> (Linnaeus) كما ينقل ميكانيكياً عن طريق لعاب وبراز القوارض المصابة	الحمى النزفية الوبائية
Epiderma	أنظر Epidermis	البشرة الخارجية
Epidermal	يعود أو ينتمي للبشرة الخارجية	للبشرة
Epidermal layer	طبقة البشرة الخارجية	طبقة البشرة
Epidermata	تطلق على النموات أو البروزات النامية فوق الجليد	فوق الجلد أو الجليد
Epidermis	تطلق على الطبقة الخلوية من الجليد التي تستقر أسفل طبقة الكيوتكل وتقع مباشرة فوق الغشاء القاعدي	البشرة
Epigamic	تطلق على الأشكال التزاوجية في الأكاروسات ثنائية شكل الذكر والأنثى يعود أو يختص بالسلوك التزاوجي أنظر Dimorphic	المظاهر التزاوجية
Epigamic behavior	مجمل الفعاليات التي يقوم بها المظهر التزاوجي خلال عملية التزاوج	سلوك المظاهر التزاوجية
Epigynial shield	درع أو لوحة غطاء الفتحة التناسلية. الشكل (4)	غطاء السوءة

Epigynum	لوحة فوق الفتحة التناسلية للأنثى في العناكب كما تطلق على الصليبية التي تغطي الفتحة التناسلية للأنثى انظر أيضاً: Epigynium و Gonopore	غطاء الفتحة التناسلية أو السوءة
Epimera	في الحلم الخنفسى هي المساحة الحرقفية المفصلية أو هي الذراع الأمامي للحرقفة	قطعة فوق الفخذ (الحرقفة)
Epimeral plates	وهي ألواح الحرقفة أنظر Epimera	الواح فوق الفخذ
Epimere	الزائدة المرتبطة بقاعدة القضيب	زائدة قاعدة القضيب
Epimerite	في الحلم Astigmata هو الذراع الكايتيني الخلفي لفوق الحرقفة	الذراع الخلفي لفوق الحرقفة
Epimeron	أنظر Epimera	فوق الحرقفة
Epimers	انظر Epimeron	فوق الحرقفيات
Epimorphic	يعود أو يختص بالكاكن الذي يحافظ على شكله الخارجي خلال عملية النمو والنشوء. أنظر Anamorphosis	المظهر الخارجي
Epimorphic development	أي اكتمال نمو المظهر الخارجي لعقل الجسم عند نهاية النمو الجنيني	النمو السطحي
Epimorphosis	عملية الحفاظ على شكل الجسم بالرغم من زيادة حجم الجسم في عملية الانسلاخ المتعاقبة انظر أيضاً: Anamorphosis و Metamorphosis و Morphogenesis	التشكل المظهري
Epineotaxy	أي تقسيم حديث يدعم أو يضيف معلومات جديدة للتقسيم المظهري أو الطبيعي. أنظر Euneotaxy	التقسيم المظهري الإضافي
Epinerium	الغشاء العصبي الذي يحيط بالعقد العصبية	غلاف العقد العصبية
Epineural sinus	في الجنين هو الفراغ المتكون نتيجة انفصال المح عن الجنين فوق منطقة الحبل العصبي البطني ويشكل بداية تكوين تجويف الجسم الدائم	تجويف فوق الحبل العصبي
Epipharyngeal	يعود أو ينتمي لفوق البلعوم	فوق بلعومي
Epipharynx	ويسمى سقف الحلق. أنظر الشكل (15-2)	فوق البلعوم
Epiprosoma	في الأكاروسات منطقة الجسم الأمامي الخالية من الأرجل. الشكل (1)	فوق الجسم الأمامي
Epipygium	القوس الظهري للعقلة البطنية الأخيرة	القوس العجزي
Epistasis	سيادة جين على جين آخر ليس إلا	سيادة
Epistomal ridge	البروز الداخلي لدرز فوق الفم	حافة فوق الفم

Epistomal suture	درز ترجة ظهر الجسم الفكي	درز فوق الفم
Epistome	في الاكاروسات تشير إلى ترجة ظهر الجسم الفكي في حلم الـ <i>Mesostigmata</i> . الأشكال (1-9 و 1-15 و 1-16)	فوق الفم
Epistome tectum	انظر <i>Gnathotectum</i> الشكل (1-16)	ترجة فوق الفم
Epithelial	يعود أو ينتمي للطبقة الطلائية	طلائي
Epithelial layer	الطبقة الطلائية المبطنة للمعي	الطبقة الطلائية
Epithelium	أي طبقة من الخلايا تغطي أو تبطن سطح أي تجويف	طلائية
Epizootics	تشير إلى الكائنات الدقيقة المرضية للحيوانات ومنها تلك التي تصيب مفصليات الأرجل	امراض حيوانية
Epizootiology	العلم الذي يهتم بدراسة العوامل التي تؤدي إلى وبائية الأمراض التي تصيب الحيوانات عامة	علم وبائية الأمراض الحيوانية
Equine babesiosis	مرض واسع الانتشار يصيب الخيول وتسببه <i>Babesia</i> و <i>Babesia caballi</i> و يطلق عليه أحياناً حمى الصفراء <i>equi Biliary fever</i> وينقله القراد	بابيسiosis الخيول
Equine Piroplasmosis	انظر <i>Equine babesiosis</i>	بايرو بلاسموسز الخيول
Equitant	واحد فوق الآخر، وتستخدم لوصف الأجزاء التركيبية	متداخل
Erect	يرفع للأعلى	ينصب
Erenetal organ	عضو يتكون من مجموعة من الأشواك اللولبية <i>Solenidia</i> الموجودة في تجويف حقايب على ساق بعض حلم الـ <i>Ereynetid</i> من عائلة <i>Ereynetidae</i> من حلم الـ <i>Prostigmata</i> . الشكل (23)	عضو إرينتال
Erinea	يسببها بعض أنواع الحلم الاريوفي على أوراق النبات	الشعيرات القطيفية
Erineum (pl. erinea)	انظر <i>Erinea</i>	القطيفية
Erinose mites	الحلم الاريوفي <i>Eriophyoidea</i> المسبب لأورام وبثرات الشعيرات القطيفية على النبات	حلم الشعيرات القطيفية

Eriophyid (eriophyoid)	تطلق على أنواع الحلم رباعي الارجل الذي يعود لفوق عائلة Eriophyoidea التي تسبب في حدوث العديد من الاعراض المميزة على عوائلها النباتية كالأورام والتشوهات والشعيرات القطيفية. الشكل (25)	الحلم الاريوفي
Escher	عبارة عن أنبوية بسيطة تمتد من البلعوم إلى الحويصلة ويختلف طوله باختلاف الاكاروسات ويتميز جداره الداخلي بأنه ذو ثنيات طولية تساعد على اتساع المرئ عند امتلائه بالغذاء.	المرئ
Esophagous	انظر: Oesophagous	المرئ
Essig's flat mite	<i>Brevipalpus essigi</i> Baker, Tenuipalpidae, Acariformes	حلمة ايزك المسطحة
Estivation	انظر Aestivation	البيات الصيفي
Estriate	تستخدم لوصف الخطوط الموجودة على الكيوتكل، أو الأخاديد عندما تكون غير متوازية	أخاديد غير متوازية
Etiological agent	عامل أو مسبب مرضي للحيوان أو للنبات	عامل مرض
Euanal setae	الاشواك الموجودة على الصمام الشرجي في حلم ال- Parasitiformes	الاشواك الشرجية الحقيقية
Eudiapause	هو السكون الذي يبدأ وينتهي في الكائن الحي بتأثير الظروف البيئية انظر أيضاً: Diapause و Aestivation و Dormancy و Hibernation و Parapause و Oligopause و Quiescence	السكون الحقيقي
Eugenital	تطلق على الفتحة التناسلية الأولية في الحلم التابع للمجموعة Actinotrichida	الفتحة التناسلية الحقيقية
Eugenital setae	الاشواك التي تنشأ في الحويصلة التناسلية	الاشواك التناسلية الحقيقية
Euneotaxy	يطلق على اي تقسيم لمجموعة معينة من الكائنات يقوم على الحقائق العلمية الحديثة.	التقسيم الحديث الحقيقي
Eupathidion (pl. eupathidia)	شوكة مجوفة نشطة ضوئياً مثقوبة القمة توجد على رسغ الملمس أو رسغ الرجل الأولى في احلنم Acariform وتعمل كمستقبل كيميائي ويرمز لها بالحرف (z). انظر Acanthoids الشكل (1-8)	الشوكة إيونثيديا

Eupyrene	يعود أو يختص بالحيمن الذي يقوم بإخصاب البيضة	مخصب البيضة
European dung mites	<i>Macrocheles glaber</i> (Muller) <i>Macrocheles perglaber</i> Filippone & Peggazano, Macrochelidae, Acariformes	حلم الروث الأوربي
European house dust mite	<i>Dermatophagoides pteronyssinus</i> (Trouessart), Pyroglyphidae, Acariformes	حلمة الغبار المنزلي الأوربية
European red mite	<i>Panonychus umli</i> (Koch) Tetranychidae, Acariformes	الحلمة الحمراء الأوربية
European whirligig mite	<i>Anystis baccharum</i> (Linnaeus), Anystidae, Acariformes	الحلمة الدوارة الأوربية
Euryphagous	الكائنات عديدة العوائل الغذائية أو غير المتخصصة للتغذية على عوائل معينة	واسعة التغذية
Eurythermal	القدرة على العيش في مدى واسع من درجات الحرارة	الحراريات
Euryvalent organism	كائن يمكنه العيش في بيئة متنوعة جداً	كائن متكيف
Euryxenic (-ous)	الأكاروسات التي تعيش في مدى واسع من البيئات وتتغذى على مدى واسع من الأغذية	عمومية المعيشة
Eusynanthropic	يعود أو يختص بالكائنات المرتبطة بالإنسان	ملازمة للإنسان
Eusynanthropy	تطلق على جميع الكائنات الحية التي تعتمد على وجود الإنسان	ترتبط بالإنسان أو ملازمة له
Eutetranychus	جنس من عائلة Tetranychidae ويضم العديد من الأنواع المهمة نباتية التغذية منها <i>E. orientalis</i> و <i>E. banksi</i>	إيوتترانيكس
Eutracheata	تطلق على مفصليات الأرجل ذات الجهاز القسبي المتطور	قسبيية التنفس
Evacuate	إخلاء أو تهوية	إفراغ
Evacuation	عملية الإفراغ أو الإخلاء	تخلية
Evagination	تطلق على النموات الداخلية التي تحدث نتيجة انغماد كيو تكل السطح الخارجي إلى الداخل كالأذرع الداخلية	انغماد
Evanescent	تطلق على حالات الضمور التي تحدث لبعض الأعضاء أو التراكيب	زوال أو تلاشي

Evans leg chaetotactic system	في حلم الـ Mesostigmata يعتمد تسمية أشواك عقل الأرجل على تخيل توجه الرجل بالاتجاه الظهري البطني عند الزاوية اليمنى لخط وسط الجسم، وعليه فإن هناك أربعة جهات يمكن أن توجد فيها الأشواك هي الجهة الظهرية والبطنية والأمامية الجانبية والخلفية الجانبية. ويتم تأشير الأشواك في صفوف أمامية (ad) وخلفية ظهرية (pd) وبطنية (pv و av) أو جانبية (pl و al) ويتم ترقيمها نزولاً من القمة إلى القاعدة. مثال ذلك عقلة ذات صفين من ثلاثة أشواك ظهرية ثلاثة منها أمامية ظهرية (ad1-3) وثلاثة أشواك خلفية ظهرية (pd1-3).	نظام Evans لتوزيع أشواك الرجل
Eviscretion	عملية إزالة الأحشاء عند التشريح	قذف أو طرح الأحشاء
Excavation	تجويف أو منخفض ناتج عن قطع أو حفر	حز مجوف
Excind	حز أو قطع زاوي في نهاية أو قمة العضو أو التركيب	حز قمي
Excised	يعود أو ينتمي لتركيب ذو حز أو قطع	محزوز
Excision	تستخدم لوصف حافات أو نهايات التركيب عندما تكون مبتورة	حز أو قطع
Excitation	إثارة كائن أو عضو عن طريق تعريضه لمؤثر كيميائي أو فيزيائي	إثارة
Excoriate space	الفراغ الموجود بين الجليد القديم والجديد	فراغ الجليد المنسلخ
Excorite	سلخ أو نزع كيوتكل مفصليات الأرجل	نزع
Excrement	انظر Excreta	براز
Excrementaceous	مكون من مواد برازية أو تشبه البراز وتكتب أيضاً: Excrementitious و Excrementous	برازي
Excrecence	تطلق على التراكيب والأطوار النامية بشكل غير طبيعي. زائدة شجيرية أو فرشائية تنشأ من فتحة على الحافة المتحركة للفك في الحلم Trigynaspid وبعض الـ Mesostigmata كما تطلق على القشور والنموات الإضافية	نمو غير طبيعي
Excreta	فضلات عملية الهضم التي تطرح خارج الجسم انظر Faeces	براز
Excretion	عملية استبعاد الفضلات السائلة والصلبة الناتجة من عملية تمثيل الغذاء	تبرز

Excretory organs	التراكيب أو الأعضاء التي تعمل على جمع الفضلات ونقلها إلى خارج الجسم انظر أيضاً: Cryptonephridium و Malpighian tubules و Ureter	أعضاء الإخراج
Excretory system	مجمّل التراكيب والأعضاء المكونة لجهاز الإخراج	الجهاز الإخراجي
Excurrent	يتجه أو يسير للخارج	للخارج
Excurrent ostium	زوج الفتحات الجانبية في جدار الوعاء الظهري تسمح بخروج الدم	فتحات الخروج
Excurvate	تستخدم لوصف اتجاه الزوائد والأشواك عن مركز الجسم	ينحني للخارج
Exochorion	غلاف قشرة البيضة الخارجي انظر أيضاً: Epichorion و Endochorion membrane و Vitelline	القشرة الخارجية
Exochorionic jelly	هلام القشرة الخارجية للبيض	هلام القشرة
Exocrine gland	الغدد التي تطلق إفرازاتها خارج الجسم	الغدة خارجية الإفراز
Exocuticle	الطبقة الكايتينية الخارجية من الكيوتكل. الشكل (1-6)	الكيوتكل الخارجي
Exocytosis	انظر Schizknossy	النبد أو الطرح الخلوي
Exopodite	تطلق على العقلة الموجودة على الجهة الخارجية لقاعدة القدم أو تطلق على العقلة الثالثة لملاص الفك السفلي أو الفرع الخارجي من الزائدة الجسمية	الرجل أو القدم الخارجية
Exophagous	الطفيليات التي تتغذى خارجياً على عوائلها	المتغذيات الخارجية
Exophilic ticks	يطلق على القراد الذي يفضل العيش في البيئات المفتوحة. انظر Endophilic ticks	القراد المحب للخارج
Exophytic	يعود أو يختص بالخلايا الخارجية للنبات	خارج النبات
Exophytic oviposition	وضع البيض على الخلايا الخارجية للنبات أو على السطح الخارجي للنبات	التبيض على سطح النبات
Exopodal shield	من الجهة البطنية للحلم هي اللوحة الكايتينية المتصلبة التي تدعم حرقفة الرجل من الجهة الخارجية. انظر Endopodal shield. أو هي صليبات رفيعة أو عريضة تحيط بالقواعد الجانبية	الدرع الخارجي للقدم

	لحراقف الارجل في حلم الـMesostigmata. الشكل (4)	
Exoskeleton	طبقة الكيوتكل المحيطة بأجسام مفصليات الارجل	الجليد أو الهيكل الخارجي
Exotic	يعود لكائنات لا تعود لنفس المكان أو البلد، أي أنواع مستوردة أو دخيلة انظر أيضاً: Endemic	خارجي، غريب
Exotoky	تطور ونمو البيض خارج جسم الأنثى وبدون عناية أو رعاية للبيض من قبل الأنثى انظر أيضاً: Endotoky	خارجي الوضع
Expiratory	يعود أو يرتبط بعملية التنفس	تنفسي
Explicate	تطلق على صفائح الجسم عديمة الطيات	بدون طية أو ثنية
Exposed	ظاهر غير مخفي	مكشوف
Exsanguination	فقدان كمية كبيرة من الدم نتيجة تغذية أعداد كبيرة من القراد على الحيوان العائل.	استنزاف الدم
Exserted	تركيب يبرز من الجسم	بارز
Exsertile	تركيب أو عضوله القدرة على البروز إلى خارج الجسم.	قابل للبروز
Extender patty	أنظر: Grease patty	الفطيرة المعدلة
Extensile	تستخدم لوصف أي تركيب أو زائدة لها القدرة على التمدد والإنسباط أنظر Extension sole و Extension plate	قابل للمد أو البسط
Extension plate	تركيب يوجد عند قاعدة الوسائد الرسغية وظيفتها بسط الوسادة	اللوحة المرنة
Extension sole	تطلق على الوسائد المنبسطة بين اللوحة أو اللوحات الممتدة من القطعة الضاغطة	القدم الممتد أو المنبسط
Extensor muscle	أي عضلة باسطة للزائدة أو التركيب انظر أيضاً: Flexor muscle	العضلة الباسطة
Extensor tendon	الوتد الذي ترتبط به العضلات الباسطة	الوتد الباسط
Extenuate	يجعل الشيء ضعيفاً أو رقيقاً	يضعف
External bee mites	ويطلق على نوعين من الحلم المتطفل خارجياً على نحل العسل هما: <i>Acarapis dorsalis</i> Morgenthaler <i>Acarapis externus</i> Morgenthaler, Tarsonemidae, Acariformes	حلم النحل الخارجي

External genitalia	وتشمل عادة أعضاء الجماع ووضع البيض انظر أيضاً: Aedeagus و Internal genitalia و Ovipositor	الأعضاء التناسلية الخارجية
External hypostomal setae	الأشواك الجانبية (h2) البعيدة المكونة من ثلاثة أزواج من أشواك تحت الفم في يرقات الـ Mesostigmata	أشواك تحت الفم الخارجية
External hypostomal setae	انظر Hypostomatic setae	أشواك تحت الفم
External malae	الطواحين الخارجية. انظر Corniculus	القرنيات
External paramera	الأعضاء الذكرية التناسلية الخارجية	آلة السفاد
External respiration	عملية نقل الغازات التنفسية خلال جدار الجسم	التنفس الخارجي
External scapular seta	انظر Prodorsal seta sce	الشوكة الكتفية الخارجية
External vertical seta	انظر Prodorsal seta ve	الشوكة العمودية الخارجية
Extra oral digestion	المعاملة الكيميائية للغذاء بالإفرازات اللعابية قبل البلع	الهضم خارج الفم
Extragenital openings	الفتحات التناسلية من غير الفتحة التناسلية الرئيسية	فتحات تناسلية إضافية
Extremity	النقطة الأبعد عن القاعدة	طرف
Extrinsic muscles	تطلق في الغالب على العضلات التي تنشأ من عقلة غير العقلة أو الزائدة التي تقوم بتحريكها	العضلات العرضية
Extrinsic articulation	نوع من التمثفصل فيها تتلامس أسطح التمثفصل على الأجزاء الخارجية للهيكل الخارجي	التمثفصل العرضي
Extrorse	يعود أو ينتمي لتركيب يدور باتجاه الخارج	يدور للخارج
Extrude	يطلق أو يقذف خارج الجسم	يقذف أو ينبثق
Extrusion	تطلق على عملية قذف واستبعاد الفضلات من الجسم	قذف، انبثاق
Exudate	المواد الناضحة من جذور النبات السائل	مادة مفرزة أو ناضحة
Exudation	عملية النضوح. انظر Exudate	إفرازات أو نضوح

Exuviae	ويؤشر حدوث عملية الانسلاخ	جلد الانسلاخ
Exuvial gland	عدد البشيرة الخارجية التي تفرز سائل الانسلاخ الذي يسهل عملية الانسلاخ	غدة الانسلاخ
Exuviate	تستخدم لوصف الطور الذي أنجز عملية الانسلاخ	منسلخ
Exuviation	أنظر Ecdysis	عملية نزع الجلد
Eye capsule	التجويف الذي تستقر فيه العين في بعض الأكاروسات. الشكل (19-2)	كبسولة العين
Eyed tampan tick	<i>Ornithodoros savignyi</i> (Audauin), Argasidae, Parasitiformes	قرادة تامبان ذات العيون
Eyeless tampan tick	<i>Ornithodoros moubata</i> (Murray), Argasidae, Parasitiformes	قرادة تامبان عديمة العيون
Eyes	لا توجد في الأكاروسات عيون مركبة مثل تلك الموجودة في الحشرات، وإنما هناك عيون بسيطة. انظر Ocelli	العيون

F		
f	ترمز إلى أشواك العقلة (f) في حلم الـ Acariform مثال (f1-2)	إف - صغير
F	يرمز للمنطقة الرابعة في الجسم العجزي في حلم الـ Acariform	إف - كبير
F setae	ترمز إلى الصف الرابع من الأشواك على ظهر الجسم الخلفي لحلم الـ Acariform النموذجي حيث يوجد زوجان عادة	الأشواك - إف
Falcate	تستخدم لوصف زائدة منحنية تشبه المنجل	منجلي الشكل
Falcate setae	أشواك تمتاز بأن شكلها يكون مقوس بطريقة يجعلها تشبه المنجل. الشكل (8-2)	أشواك منجلية
fallacis	المفترس <i>Neoseiulus fallacis</i> من عائلة Phytoseiidae	فالاسيس
False spider mites	تطلق على أي نوع يعود لعائلة <i>Tenuipalpidae</i> هذه العائلة تشترك في عدة صفات مع عائلة حلم العنكبوت الأحمر الاعتيادي.	الحلم العنكبوتي الكاذب
Family	مرتبة تقسيمية تضم جنساً واحداً أو مجموعة أجناس ذات أصل واحد وتنفصل عن العوائل الشبيهة وقريبة الصلة بها بشقة محدودة وحجم هذه الشقة يتناسب عكسياً مع حجم العائلة.	العائلة
Famulus	في الأكاروسات هي شوكة حس كيميائية توجد على رسغ الرجل الأولى والثانية وعلى الملامس القدمية وهي تشبه شوكة الـ <i>Eupathidia</i> من حيث احتوائها على طبقة الـ <i>Actinopiline</i> هذه الشوكة تكون صغيرة وتتسع باتجاه النهاية الطرفية. انظر <i>Soleinidia</i> . الشكل (8-1)	الشوكة المرافقة
Fang	وتطلق على الجزء الطرفي البعيد من الفكوك الملقطية في العناكب	سن مخروطي طويل
Fastigials (ft)	زوج الأشواك القاعدي لأشواك ظهر الرسغ الموجودة على رسغ الحلم Acariform. انظر Whorl	المخروطية
Fatal flatulence	غازات تطلقها بعض أنواع حلم <i>Parasitengona</i> من فتحة الشرج تعمل على شل فرائسها من السمك الفضي	الغازات القاتلة

Feather – like setae	أشواك تشبه الريشة. الشكل (2-8)	أشواك ريشية
Feather and hair mites	تطلق على أنواع الحلم الذي يهاجم الريش والشعر	حلم الريش والشعر
Feather claw	المخلب الذي يأخذ شكل الريشة وهو شائع في الحلم الأريوفي. الشكل (2-8). والشكل (2)	المخلب الريشي
Feather mite	<i>Megninia cubitalis</i> (Megnin), Analgiidae, Acariformes	حلمة الريش
Feather mites	أنواع الحلم من Astigmata التي تعيش على ريش الطيور والتي تعود لفوق عائلة Analgioidea	حلم الريش
Feather claw	تطلق على مخالب الحلم الأيوفي Eriophyoidea المقسمة بشكل المخلب ثنائي الريش. الشكل (25)	المخلب الريشي
Fecundity	عدد البيض الذي تضعه الأنثى خلال فترة حياتها انظر أيضاً Fertility	الانتاجية
Femina	تستخدم لوصف أي مظهر أو سلوك أنثوي	أنثوي
Femoral	يعود أو ينتمي للفخذ	فخذي
Femorala	في الأكاروسات تطلق على أشواك Solenidium المتخصصة على الفخذ	الأشواك الفخذية
Femorate	فخذ غير اعتيادي أو غير طبيعي	فخذ شاذ
Femoro tibial	يعود أو ينتمي للفخذ والساق وقد يطلق على التمثصل بين الفخذ والساق	فخذية ساقية
Femoro tibial joint	التمتصل الذي يربط بين الفخذ والساق	مفصل الفخذ والساق
Femoro trochanteric	يعود أو ينتمي للفخذ والمدور	فخذي مدوري
Femorogenu (femorogenua pl., femorogenua adj.)	يعود لركبة الفخذ أو يشير إلى عقلي الركبة والفخذ عندما تلتحمان مع بعض	ركبة الفخذ
Femur (femora pl.)	عقلة الرجل الرئيسية الواقعة بين المدور والركبة وغالباً ما تقسم إلى قاعدة الفخذ وطرف الفخذ. انظر Basifemur وTelofemur. الشكل (11)	الفخذ
Femur lobe	تطلق على عقلة الفخذ. كما تطلق على زوائد الفخذ	فص الفخذ

fern mite	<i>Hemitarsonemus tepidariorum</i> , Tenuipalidae, Acariforme	حلمة السرخس
Fertile	تطلق على البيض أو البذور القابلة للنمو والتطور	خصب
Fertility	القابلية على التكاثر وإنتاج الذرية	خصوبة
Fertilization	عملية تلقيح الحيمن المنوي لبويضة الانثى أو اتحاد الكاميتات الأنثوية والذكرية	إخصاب
Festoon	تراكيب حافية تنتظم بشكل الأكليل المعلق، عادة توجد في القراد أو هي زركشات توجد في نهاية جسم القراد الصلب. الشكل (2-27)	أكليل أو حبل زينة
Fibre	أي تركيب يشبه الخيط وبالأخص العضلة، العصب أو النسيج الرابط	ليف أو حزمة
Fibril	أدق حزمة مكونة للعضلة	لييفة
Fibrillated	مكونة من لبيفات	لييفية
Fibrin	مركب بروتيني غير ذائب مشتق من Fibroingen والذي يكون الجزء الأكبر من النسيج العضلي ويوجد في الدم وسوائل الجسم الأخرى	فايبرين
Fibroblast	نوع من الخلايا الموجودة في النسيج الرابط مرتبط بالكولاجين أو الخلية المسطحة في النسيج الرابط	فايبروبلاست
Fibroinogen	بروتين الدم الذي يشترك في إنتاج الفايبرين Fibrin أو الليف	الليفين أو فايبروينوجين
Fig bud mite	<i>Eriophyes ficus</i> Cotte, Eriophyidae, Acariformes	حلمة برعم التين
Fig leaf mite	<i>Rhyncaphytoptus ficifoliae</i> K., Rhyncaphytoptidae, Acariformes	حلمة ورقة التين
Fig mite	<i>Eriophyes ficus</i> Cotte, Eriophyidae, Acariformes	حلمة التين
Fig mosaic	من أمراض التين الفايروسية المعروفة وينقله حلم التين <i>Eriophyes ficus</i> Cotte	موزايك التين
Fig spider mite	<i>Eotetranychus hirsti</i> Prit. & Baker, Tetranychidae, Acariformes	حلمة التين العنكبوتية
Filbert bud mite	<i>Phytocoptella avellanae</i> (Nalepa), Nalepellidae, Acariformes	حلمة برعم البندق

File of phaneres	في الاكاروسات، تطلق على الزوائد الكيونتكلية البارزة	المبرد الكيونتكلي
Filiform	تستخدم لوصف الزوائد والأشواك خيطية الشكل	خيطي
Filz gall	أورام نباتية تمتاز بوجود شعيرات كثيفة خارجية من طبقة البشرة وعادة تتكون هذه الأورام على السطح السفلي للأوراق ويعيش مسبب الورم خارجياً على النبات كبعض أنواع الحلم	الورم البقيعي
Fimbriate	تطلق على أي تركيب ذو حافة تحمل صفوف من شعيرات ذات أطوال مختلفة	ذو أهداب، مهذب
Fimicolous	يعيش أو يقطن الروث، تطلق على الكائنات التي تعيش في الروث	روثيه
Finger galls	أورام تشبه الاصبع تحدث نتيجة تغذية الحلم على عائله النباتي. انظر Bead galls	أورام اصبعية
Finger galls	أورام أو أنتفاخات أصبعية الشكل يسببها الحلم الأريوفي	الانتفاخات الإصبعية
Finger like apodem	هيكل أو ذراع إصبعي الشكل	ذراع اصبعي
Fissate	تركيب ذو شقوق	منشطر
Fissure	شق أو حز ضيق على الكيونتكل الطري على الدروع المتصلبة أو عقل الرجل	شق
Fisus	يعود أو ينتمي لتركيب مقسوم طولياً من القمة إلى القاعدة	منشطر
Fixed digit	هي الامتداد البعيد لوسط الملاقط الفكية، وعادة تكون مسننة ولها خطاف طولي وتكون مقابلة للحافة المتحركة. انظر Movable digit. الشكل (10)	الحافة الثابتة
Flaccid	تستخدم لوصف أي عضو أو نسيج رخو أو مترهل	مترهل أو رخو
Flange	نمو خارجي جانبي خلفي لاتحاد الركبة والفخذ في الرجل الرابعة للحلم شعري الرسغ.	شفة
Flat mites	تطلق على الحلم المضغوط ظهرياً - بطنياً ويعود لعائلة الحلم العنكبوتي الكاذب Tenuipalpidae التي تشترك في العديد من الصفات مع الحلم العنكبوتي الاعتيادي Tetranychidae.	الحلم المسطح

Flat needle sheath mite	<i>Platyphytoptus sabiniana</i> , Eriophyidae, Acariformes	حلمة غمد ورقة الصنوبر المسطحة
Flat scarlet mite	<i>Cenopalpus pulcher</i> (Can. & Fan.), Tenuipalpidae, Acariformes	الحلمة المسطحة الحمراء الكاذبة
Flavescent	يتحول إلى اللون الأصفر	مصفر
Flaviviridae	عائلة من الفايروسات تضم بحدود 60 نوع وتسبب العديد من الأمراض للإنسان ومعظمها تنقل بواسطة البعوض وقسم منها ينقل بواسطة القراد انظر أيضاً: Reoviridae و Bungaviridae Tongaviridae و Rhabdoviridae	عائلة فلافيريدي
Flax leaf edge roll mite	<i>Eriophyes peyerimhoffi</i> Nal., Eriophyidae, Acariformes	حلمة التفاف حافة ورقة الكتان
Flexor membrane	المساحات الغشائية بين المخالب الرسغية والتي تعمل على نقل التوتر من ذراع محرك المخالب إلى المخالب	الغشاء القابض
Flexor muscle	العضلة التي تعمل على ثني أي زائدة أو تركيب. الشكل (11)	العضلة القابضة
Flotation method	طريقة لفصل الاكاروسات باستخدام الماء والكبروسين أو الزيت الخفيف	طريقة الطفو
Fodder mite	<i>Lepidoglyphus destructor</i> (Schrank) , Glycyphagidae, Acariformes	حلمة الكلاً أو العلف
Foliose	تستخدم لوصف الاشواك البيضوية المسطحة مع وجود أو عدم وجود زركشات أخرى.	ورقية الشكل
Follicle mite	<i>Demodex folliculorum</i> (Simon) , Demodicidae, Acariformes	حلمة حويصلات الشعر
Food supplements	مواد تضاف إلى الغذاء خاصة في البيئات الصناعية من أجل الوصول بالغذاء إلى حالة الكمال من حيث مكوناته ونسب هذه المكونات	مكملات الغذاء
Forceps base	انظر Styli ger plate	قاعدة الملاقط
Forcipate	زائدة أو بروز يستتر فوقه الملقط. انظر Stylophore	حامل الملاقط
Forcipiform	له شكل الملقط	ملقطي
Foregut	المعي الأمامي	القناة الهضمية الأمامية

Fore intestine	انظر Foregut	المعي الأمامي
Forensic Acarology	فرع من علم الأكاروسات يهتم بدراسة الأكاروسات المرافقة للإنسان وتلك التي تتغذى على الجثث والمواد المتحللة وتوظيف تلك المعلومات في الكشف عن الجرائم.	علم الأكاروسات الجنائي
Fossa (pl. fossae)	حفرة أو مساحة منخفضة في كيوكل الهيكل الخارجي. انظر Pedofossa	حفر أو نقر
Fossae pedales	انظر Pedofossa	تجويف أو حجرة الرجل
Four spotted spider mite	<i>Tetranychus canadensis</i> (McGregor), Tetranychidae, Acariformes	الحلمة العنكبوتية ذات البقع الأربعة
Fova pedales (pl. = foveae pedales)	حفرة أو تجويف في الكيوكل يتم سحب الأرجل بداخلها في بعض حلم الـ Uropodidae	نقرة الرجل
Fovae pedalis	انظر Pedofossa	تجويف أو حجرة الرجل
Fovea	منخفض أو نقرة في الجليد	وقب
Foveate	ذات منخفض دائري كبير متركب. الشكل (7)	ذات تجويف
Foveola	يستخدم لوصف الكيوكل ذو التجاويف. الشكل (7)	وقب صغير
Foveolate	تستخدم لوصف الحفر أو الزركشات الجليدية انظر: Alveolate. الشكل (7)	ذو تجاويف
Fowl cyst mite	<i>Laminosioptes custicola</i> (Vizioli), Laminosioptidae, Acariformes	حلمة الطيور المتحوصلة
Fowl mites	أي نوع يعود لفوق عائلة Dermanyssoidea التي تنطفل على الطيور، خاصة حلم الدواجن الأحمر <i>Dermanyssus gallinae</i> وغيرها.	حلم الطيور
Fowl tick	<i>Argas persicus</i> (Oken), Argasidae, Acariformes	قرادة الدجاج
Fragmented	تطلق على الألواح والدروع الكايتينية المجزأة إلى عدة قطع	متشظية
French anystis mite	<i>Anystis wallacei</i> Otto, Anystidae, Acariformes	حلمة أنستس الفرنسية

Frontal seta	في الحلم Eriophyoidea الشوكة العمودية الداخلية الوسطية غير المزدوجة (vi). الشكل (25)	الشوكة الجبهية
Frontal tubercle	انتفاخ كروي يقع على ظهر الحافة الأمامية لترجة الجسم القدي الأمامي. انظر: Postocular tubercle. الشكل (1-5)	الدرينة الجبهية
Fruit brown mite	<i>Bryobia rubrioculus</i> (Reck), Tetranychidae, Acariformes	حلمة الفاكهة البنية
ft	ترمز إلى Fastigals وهي الزوج القاعدي من الأشواك الرسغية الظهرية على رسغ حلم الـ Acariform أنظر Fastigals	إف - تي صغيرة
Functional morphology	علم دراسة التراكيب أو التركيب وعلاقته بطريقة أداءه لعمله مع بقية المكونات أو التراكيب انظر أيضاً: Anatomy	علم المظهر الوظيفي
fundamental chaetome	أي شوكة أو تركيب يوجد في الطور اليرقي	أساس الشوكة
Fungivorous mites	أنواع الحلم التي تتغذى على الفطريات بشكل رئيس أو ثانوي	حلم فطري التغذية
Furcal	يعود أو ينتمي للشوكة أو لأي تركيب شوكي	شوكية
Furrow	أي شق أو منخفض يفصل أجزاء الجسم أو عقل الزوائد	منخفض

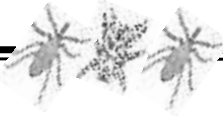

G		
g	ترمز إلى الأشواك التناسلية، مثل g1	جي - صغيرة
Gabelzhan	في اللحم Mesostigmata هي الشوكة دقيقة الاسنان الموجودة على الحافة الثابتة للفكوك الملقطية.	الشوكة دقيقة الاسنان
Galarastra	هدب القنسوة وتطلق على مجموعة من الشعيرات أو الأشواك توجد على الجاليا وتعمل كمصفاة أو غربال وتسمى أيضاً Galeafimbrium	خصلة أو نؤابة القنسوة
Galeafimbrium	انظر: Galarastra	هدب القنسوة
Galeate	ذو قنسوة، تستخدم لوصف شيء أو تركيب له قنسوة	قنسوي
Galeiform	يستخدم لوصف تركيب له شكل البرقع أو القنسوة	قنسوي
Gall	نمو أو انتفاخ غير طبيعي في أنسجة النبات يحدث نتيجة تغذية الحشرات والاكاروسات. أنظر Erinea	ورم
Gall mites	أنواع حلم الـ Eriophyoidea المسببة للأورام على النبات	حلم الاورام
Galla	تطلق على مجموعة الأورام التي تنشأ على النبات كرد فعل لتغذية بعض أنواع الحشرات والاكاروسات وحقنها لبعض السموم داخل أنسجة النبات العائل	ورم نباتي
Galled	يعود أو يختص بنبات ذو ورم	متورم
Gallicolous	يعود أو يختص بالكائنات التي تعيش في الأورام النباتية أو التي تسبب الأورام النباتية، مثل الحلم الأريوفي أنظر Gall mites	صانعات وساكنات الأورام
Galliphagous	يعود أو يختص بالكائنات التي تتغذى على الأورام	أكلات الأورام
Gamasida	رتيبة اكاروسية تعود لرتبة Parasitiformes وتضم مجموعة كبيرة من الاكاروسات المتكيفة للعيش في بيئات مختلفة ومعظمها مفترسات حرة المعيشة وقسم منها طفيليات خارجية أو داخلية على اللبائن والطيور والزواحف، وهي تناظر الأكاروسات وسطية الثغور التنفسية. أنظر Mesostigmata	كاماسيدا
Gamogenesis	انظر أيضاً: Agamogenesis	التكاثر بالإخصاب

Ganglion	مجاميع من خلايا عصبية مكونة كتلة عصبية تعرف بالعقدة العصبية	عقدة عصبية
Ganglionate	يعود لتركيب عقدي أو يحتوي على عقد أو كتل عصبية	عقدي
Ganglionic	يعود أو يختص بالعقدة العصبية	عقدي
Ganglionic cells	الخلايا العصبية المكونة للكتلة أو العقدة العصبية	خلايا العقد العصبية
Ganglionic centre	مركز تجمع عدد من العقد العصبية للعقل المتجاورة	المركز العقدي
Ganglionic comissure	حبل عصبي يربط أي عقدتين متجاورتين بشكل سلسلة	رباط العقدة العصبية
Gardenia bud mite	<i>Colomerus gardeniella</i> (Keifer), Eriophyidae, Acariformes	حلمة برعم الكاردينيا
Gaster	في الاكاروسات هي بطن منطقة الجسم Idiosoma	بطن
Gastral	يعود أو يختص بالمعدة	معدي
Gastric caeca	انظر Enteric caeca الشكل (16-2) و Diverticula	أنابيب أعورية
Gause's rule	قاعدة تقول بأنه لا يمكن لنوعين لهما نفس المتطلبات البيئية أن يوجدوا في نفس المكان والزمان	قاعدة كاوس
gdj, gds and gdz	رموز تستخدم للإشارة إلى غدد ترجه منطقة الارجل Podonotal والمرتبطة بصفوف من الأشواك وذلك اعتماداً على ما قام به Krantz و Redmond (1987)	جي دي جي و جي دي اس جي دي زد - أحرف صغيرة
gdJ, gdS and gdZ	تشير إلى غدد منطقة الجسم الخلفي Opisthonotal المرتبطة مع صفوف الأشواك اعتماداً على العمل الذي قام به Krantz و Redmond (1987)	جي دي جي كبيرة، جي دي واس كبيرة، جي دي وزيد كبيرة
Gemmate	وصف لسطح أو تركيب يحوي نموات خارجية كالبراعم انظر أيضاً: Favose و Clavate و Alveolate و Reticulate و Striate الشكل (7)	متبرعم أو ذو براعم
Gene	وحدة الوراثة التي تحمل على الكروموسوم أو الصبغة وتنتقل من جيل لآخر عن طريق الامشاج، وتتحكم في تكوين الفرد وصفاته المظهرية	ورثة
Gene cloning	استخدام تكنولوجيا الـ DNA المعاد توليفه لفصل وإنتاج كميات كبيرة من جين معين	إنتاج الجينات

Gene flow	تبادل العوامل الوراثية بين الجماعات نتيجة لانتشار اللاقحات أو الأمشاج	تدفق الوراثة
Generation time	الفترة التي يكمل فيها الكائن الحي دورة حياته	فترة الجيل
Genes organ	في الأكاروسات هو غدة الرؤيس تحت الكيونكلية التي تفرز مادة لزجة تستخدم عند نقل البيض من فتحة وضع البيض إلى ظهر جسم القراد	عضو جين
Genetalia	الأعضاء التناسلية بأجزائها وزوائدها المختلفة	السوءة
Genetic improvement	عملية تحويل مجين الكائن الحي ليصبح أكثر كفاءة في مجال المكافحة الحيوية، كما في تحسين الحلم المفترس <i>Metaseiulus occidentalis</i> ليصبح مقاوماً لمبيد الكارباميل ومبيدات الفسفور العضوية.	تحسين وراثي
Genetics	تستخدم لوصف أي صفة مرتبطة بعامل وراثي	وراثي
Geniculate	زائدة متمفصلة كالركبة أو المرفق	مرفقي
Geniculum	مصغر ركبة	ركبيه
Genital	يعود أو يختص بالأعضاء التناسلية	تناسلي
Genital acetabulum (pl. acetabula)	تجويف أو وقب يحوي الأعضاء التناسلية كما تستخدم للإشارة إلى الحلمات التناسلية خاصة في الحلم Hydrachnida. الشكل (2-17)	التجويف التناسلي
Genital aperature	انظر Genital armature	غطاء الفتحة التناسلية
Genital armature	تطلق بشكل عام على الدرع المحيط بالأعضاء الخاصة بعملية التزاوج في الذكر مثل Aedaegus و Endophallus و Parameres وغيرها	الدرع التناسلي
Genital disc	انظر Genital papillae	القرص التناسلي
Genital duct	انظر Gonoduct	قناة تناسلية
Genital hamule	خطاف صغير أو صليبية تغطي التجويف التناسلي للذكر	الخطاف التناسلي
Genital hook	انظر Genital hamule	الخطاف التناسلي
Genital lamella	زائدة صغيرة تغطي قاعدة الاسترنة الثالثة في ذكور حلم العائلة Parasitidae	الرقاقة التناسلية

Genital orifice	فتحة الذكور التناسلية، في الـ Mesostigmata تكون الفتحة التناسلية شبه دائرية وتقع في المنطقة بين الحراقف، عادة عند قاعدة الاسترنة الثالثة.	الفتحة التناسلية الذكورية
Genital papillae	1-3 أزواج من زوائد اصبعية قابلة للبروز والانسحاب في الوصلة التناسلية في حلم الـ Acariform ويعتقد انها تلعب دوراً في تنظيم الازموزية، هذه الحلمات تغيب في الطور اليرقي.	الحلمات التناسلية
Genital pores	تطلق على الأنابيب الناقلة للحيامن عند نهاية القضيب	الفتحات التناسلية
Genital seta	الشوكة الموجودة على الدرع أو الصمام التناسلي، الشوكة (st5) في حلم الـ Mesostigmata، وهي g1-g2 في الحلم العنكبوتي. أما في الحلم Eriophyoidea فهي شوكة استرنة الحرقفة (3a). الشكل (25)	الشوكة التناسلية
Genital shield	درع أو دروع تغطي الفتحة التناسلية، وفي اناث حلم الـ Mesostigmata تسمى هذه الدروع بالـ Epigynal الشكل (2-17)	الدرع التناسلي
Genital sucker	وهي ممصات يستخدمها الحلم للتعلق بالحيوان الناقل، كما تساعد الذكور في مسك الإناث. الشكل (3-20)	الممص التناسلي
Genital valves	تطلق على الصليبات التي تغطي الفتحة التناسلية وعادة تطلق على الصليبات الصغيرة	الصمامات التناسلية
genital vestibule	الحجرة البطنية التي تضم الحلمات التناسلية والفتحة التناسلية وتغلق بواسطة الصمامات التناسلية	الحجرة التناسلية
Genital anal setae	الاشواك الموجودة على ألواح الفتحات التناسلية والشرجية	الاشواك التناسلية الشرجية
Genitals	السوءة الأولى (1st) أو السوءة الوسطية الأمامية (g1) والسوءة الثانية (2nd) أو السوءة الخلفية الجانبية (g2)	التناسليات
Genitiventral shield	في حلم الـ Mesostigmata هو الدرع التناسلي الممتد فوق منطقة البطن ولكنه يكون منفصل عن الدرع الشرجي وتسمى أيضاً Opisthogenital shield	الدرع البطني التناسلي
Genu (genua pl.)	هي العقلة الرابعة للرجل وتقع بين الفخذ والساق. انظر Patella الشكل (11)	الركبة

Genuala	تطلق على عقدة من الشعيرات المتخصصة على الركبة للأرجل 1-3 في الأكاروسات	ركبية
Genus	مرتبة تقسيمية تضم نوعا أو عدة أنواع يفترض أنها من أصل شعبي مشترك وتنفصل عن الأجناس الأخرى الشبيهة وقريبة الصلة بها بشقة أو مسافة محدودة، وحجم هذه الشقة يتناسب عكسيا مع حجم الجنس.	جنس
Genus novum	مصطلح يستخدم ليشير إلى الأسماء الجديدة المقترحة للجنس وتختصر بـ n.g. و g.n. و gen. nov.	جنس جديد
Geodephagous	أنظر Geophagus	متغذيات أرضية
Geophagous	الكائنات المتغذية على المواد العضوية الأرضية	متغذيات أرضية
Geophilous	الأنواع أرضية المعيشة	محببة للأرض
Geotactic	انتحاء الكائن الحي والاتجاه نحو الارض	الانتحاء الارضي
Gerbera erineum mite	<i>Aceria barbertoni</i> , <i>Eriophyidadae</i> Acariformes	حلمة الشعيرات القטיפية على الجربيرا
Germ	أنظر Germ band	المادة الجرثومية الأولية
Germ band	تغلظ من طبقة الأدمة في المنطقة التي تقع قرب الخط الوسطي السفلي للبيضة والذي تنشأ عنه جميع الأنسجة الجنينية وتسمى أيضاً: Germ line	الحزمة الجرثومية أو الشريط الجنيني
Germ cells	خلايا تكاثرية غير متميزة في انابيب البيض والتي ستصبح فيما بعد البيضة أو الحيوان المنوي	الخلايا الجرثومية
Germ gland	انظر Gonad	الغدة الجرثومية
Germ plasm	جزء من الخلايا الجرثومية الحاملة للصفات الوراثية	البلازما الجرثومية
Germ tract	تطلق على المنطقة السائتوبلازمية من الأدمة والتي تحوي الخلايا الجرثومية. انظر Germ band	القناة الجرثومية
Germarium	تحتوي هذه المنطقة على أمهات الحيوانات المنوية التي تحاط بخلايا ميزوديومية الأصل وتوجد في بداية هذه المنطقة خلايا كبيرة تسمى بالخلايا القمية التي تقوم بتغذية الحيوانات المنوية أثناء تطورها	المنطقة الجرثومية

	المبكر أما في الإناث فإن المنطقة الجرثومية تحتوي على الخلايا الجنسية الأولية (البويضات الأولية) التي تتميز إلى بويضات وخلايا مغذية أما الخلايا الحوصلية الأولية فتنشأ من خلايا الطبقة الجرثومية الوسطى الموجودة في قاعدة المنطقة الجرثومية	
Germinal band	يعود أو يختص بالحزمة الجرثومية أنظر Germ band	الحزمة الجرثومية
Germinal disc	انظر Germ band	القرص الجرثومي
Germinal epithelium	تطلق على النسج الطلائي الذي يكون الجاميتات أو الأمشاج	الطلائية الجرثومية
Germinal layers	هي الطبقات الخلوية الثلاثة الجنينية، الطبقة الخارجية وهي طبقة البشرة الخارجية والطبقة الوسطى والطبقة الداخلية	الطبقات الجرثومية
Gestalt	صورة لكائن يمكن أن تعطي تصور عن طبيعة الحيوان وبيئته.	شكل أو صورة
Gestation	هي الفترة من لحظة إخصاب البيض ولحين وضع البيض والتي يتم خلالها نمو وتطور الجنين داخل جسم الأنثى	حمل
Glabrous	تستخدم لوصف الجلد الأملس الخالي من الشعيرات والثقوب والتجاويف والزوائد. الشكل (7)	أملس
Gland	خلية أو مجموعة من الخلايا القادرة على تصنيع مواد كيميائية وإطلاقها في الجسم أو خارج الجسم كالهormونات والفيرمونات واللغاب والسموم والخيوط السلكية والشمع تتكون الغدة بشكل عام من جزء وعائي أو كيسبي مفرز وأنبوبة ناقلة للأفرازات وفتحة لخروجها مثال ذلك غدد ترجة الجسم الخلفي الجانبية في حلم الـ Sarcoptiformes أو غدد ترجة منطقة الجسم في حلم الـ Mesostigmata انظر أيضاً: Endocrine gland و Exocrine gland	غدة
Gland orifice	الفتحة الخارجية للغدة أنظر Gland	فتحة الغدة
Glandiotaxy	نظام يهدف إلى استخدام طريقة توزيع فتحات الغدد على جسم الأكاروس في التمييز بين الأكاروسات. الشكل (19-2).	نظام توزيع الغدد

Glandulae mucosa	غدد مساعدة توجد في قاعدة الأنابيب الناقلة للحيامن المنوية وتختلط إفرازاتها مع الحيامن لتكون السائل المنوي	الغدة المخاطية
Glandular	لها صفات ووظائف الغدة، أو يعود أو يختص بالغدة	غدي
Glandular opening	وتضم مجموعة مختلفة من الفتحات والتي تتكون بالأساس من خلية غدية مفرزة تتصل بقناة تنتهي بفتحة خارجية لإيصال الإفرازات وتسمى أيضاً Gland orifice	الفتحات الغدية
Glandular system	أنظر Glandularium	الجهاز الغدي
Glandularium (pl.glandularia)	يطلق على المعقد الغدي في حلم الماء ويتكون من فتحات الغدة والشعيرات المحمولة على صليات صغيرة. الشكل (1-19)	النظام الغدي
Glass house spider mite	<i>Tetranychus urticae</i> (Koch), Tetranychidae, Acariformes.	حلمة البيت الزجاجي العنكبوتية
Glial cell	خلايا غير مثارة تحيط بالمحاور العصبية وتعزلها عن بعضها	خلية غروية
Glial lacunar system	الجهاز الغروي البيني للجهاز العصبي المركزي	الجهاز الغروي البيني
Globose	تستخدم لوصف تركيب ذو شكل كروي	كروي
Glyptal	وسط صناعي يستخدم لتطيق أو إحاطة الشرائح المجهرية المجهزة بمحلول هوير لمنع الشرائح من الجفاف وتكسر النماذج	كليبتال
Gnathal region	يعود للفكوك والزوائد المرتبطة بها	المنطقة الفكية
Gnathal segments	في الجنين تطلق على العقل التي ستكون الفكوك الملقطية	العقل الفكية
Gnathite	الفكوك أو الزوائد الفكية المستخدمة في تناول الطعام	أجزاء الفم العاملة
Gnathocephalon	جزء الرأس المكون من العقل الفكية ويحمل الفكوك العليا والسفلى والشفة السفلى	الرأس الفكى
Gnathidiosomatic articulation	تمفصل منطقة الجسم الفكى مع منطقة الجسم في الأكاروسات	التمفصل الفكى الجسمى
Gnathobase	فص أو جزء بارز من العقل القاعدية للزائدة تقع قرب فتحة الفم	قاعدة الفكوك

Gnathopods	أي زائدة مفصليّة توجد في الرأس ولها علاقة بعملية تناول الغذاء	الأقدام الفكّية
Gnathosoma	في الأكاروسات هو الجزء الأمامي من الجسم الذي يحمل الفكوك الملقطية والملامس الفكّية. أو هو الجزء الأمامي من جسم الأكاروس ويتكون من الفكوك الملقطية وعقل الملمس وينفصل عن منطقة الجسم بواسطة حلقة رخوة من الكيوتكل ويسمى الرأس أنظر أيضاً. الإشكال Hypostoma و Capitulum (4,1)	الجسم الفكّي
Gnathosomal capsule	تطلق على العناصر المكونة للجسم الفكّي عندما تكون ملتحمة مع بعضها بتركيب مفرد كما في الحلم Prostigmata	كبسولة الجسم الفكّي
Gnathotectum	نتوء ظهري غشائي على الحافة الأمامية لقاعدة الرأس في Mesostigmata وتعد صفة تميزه على مستوى العائلة والجنس والنوع.	ترجة الجسم الفكّي
Goat follicle mite	<i>Demodex caprae</i> Railliet, Demodicidae, Acariformes	حلمة بصيلات شعر الماعز
Goblets	تراكيب مجوفة ذات ثقب تفتح في لوحة الثغر التنفسي ولا تعرف وظيفتها لحد الآن.	الكؤوس
Golgi apparatus	عضيات توجد في سايتوبلازم الخلايا حقيقية النواة تتكون من أغشية مزدوجة ملساء لا تعرف وظيفتها بالضبط	أجسام كولجي
Golgi body	انظر Golgi apparatus	جسم كولجي
Gonadial	يعود أو ينتمي للأجهزة التناسلية	تناسلي
Gonadial tube	أي أنبوبة دقيقة مبطنة بالخلايا الطلائية الجرثومية والتي تكون الجاميتات	الأنبوب التناسلي
Gonadotropic hormone	هو هرمون أو أكثر يلعب دوراً في عملية التبويض	هرمون المناسل
Gonoduct	القناة التي تربط بين المبايض أو الخصى والفتحة التناسلية أي القناة الناقلة للبيوضات في الأنثى والقناة الناقلة للحيامن في الذكر	القناة التناسلية
Gonopod	زائدة العقلة التناسلية المحورة للتزاوج أو لوضع البيض	القدم التناسلي
Gonopore	انظر Genital pore	الفتحة التناسلية

Gonosculus	تركيب دورقي الشكل مرتبط بالأنايبب التناسلية انظر Digitus	الوعاء التناسلي
Gopher tortoise tick	<i>Amblyomma tuberculatum</i> Marx , Ixodidae, Parasitiformes	قرادة الخلد السلحفائية
Grain mite	<i>Acarus siro</i> Linnaeus , Acaridae, Acariformes	حلمة الحبوب
Grain rust mite	<i>Abacarus hystrix</i> (Nalepa) , Eriophyidae, Acariformes	حلمة صدأ الحبوب
Graminiverous mites	أنواع الحلم التي تهاجم النخيليات وتتغذى على الحبوب المخزونة.	حلم الحبوب
Grandjean organ	عضو حسي صغير جداً يوجد خلف حرقة الرجل الأولى في الحلم الاكاريدي أو يكون عبارة عن امتداد يشبه الشعلة كما في الحلم <i>Acarus gracilis</i> Hugh	عضو جرانديان
Grandjean system	نظام لتأشير اشواك منطقة الجسم العجزي في حلم Acariformes حيث أعطى الرموز للعقل المفترضة من الأمام إلى الخلف وكما يأتي: C و D و E و F و H و PS و (Psendanal) PS و AD و (Adanal) AN و (Anal) PA و (Peranal). أما الأشواك فتم تأشيرها من الخط الوسطي للجسم باتجاه الجانبين.	نظام كرانديان
Granulate	تستخدم لوصف تركيب ذو سطح محبب أو خشن	محبب
Granulations	عملية تكوين الحبيبات أو البروزات الحبيبية	تحبيب
Grape bud mite	<i>Colomerus vitis</i> (Pagenstecher), Eriophyidae, Acariformes	حلمة برعم العنب
Grape erineum mite	<i>Colomerus vitis</i> (Pagenstecher) , Eriophyidae, Acariformes	حلمة الشعيرات القطيفية للعنب
Grape leaf blister mite	<i>Colomerus vitis</i> (Pagenstecher) , Eriophyidae, Acariformes	حلمة بثرات أوراق العنب
Grape leaf rust mite	<i>Calepitrimerus vitis</i> (Nalepa) , Eriophyidae, Acariformes	حلمة صدأ أوراق العنب
Grape rust mite	<i>Calepitrimerus vitis</i> (Nalepa.), Eriophyidae, Acariformes	حلمة صدأ العنب
Grass itch mite	<i>Odontacarus australiensis</i> (Hirst) , Trombiculidae, Acariformes	حلمة الحشائش الحكية

Grass mite	<i>Siteroptes graminum</i> (Reuter) , Siteroptidae, Acariformes	حلمة الحشائش
Grass webbing mite	ويطلق على النوعين: <i>Oligonychus araneum</i> Davis <i>Oligonychus digitatus</i> Davis , Tetranychidae, Acariformes	حلمة الحشائش الناسجية
Gravid	يطلق على الإناث الحاملة للبيض أو الصغار في جهازها التناسلي وجاهزة للوضع	حامل أو حبل
Grease film method	طريقة تستخدم لفصل الأكاروسات من التربة باستخدام حوض ماء يحوي قطعة بلاستيكية مسطحة مغلقة بطبقة من زيت التشحيم الأبيض تدور في الحوض ويلتصق بها اللحم	طريقة طبقة دهن التشحيم
Grease patty	فطيرة تصنع من زيت نباتي وسكر وتستخدم لمكافحة حلم القصبات الهوائية وتخلط أحياناً مع Terramycin وتسمى حينذاك extender patty وتستخدم لمكافحة مرض تعفن الحضنة	الفطيرة الزيتية
Great cytoplasmic growth	أحد مراحل نمو الجنين داخل البيضة	مرحلة النمو السايتوبلازمي الكبير
Grey citrus mite	<i>Calacarus citrifolii</i> K., Eriophyidae, Acariformes	حلمة الحمضيات الرمادية
Grocer's itch	حساسية مفرطة تحدث للإنسان نتيجة تعرضه للمواد المخزونة ناتجة عن وجود الحشرات <i>Glycyphagus domesticus</i> (De Geer) انظر أيضاً: Dried و Copra itch و Bakers itch و fruit dermatitis و pollard Wheat و itch	حكة البقالين
Grooves	تطلق على الدروز أو الخطوط الفاصلة بين أجزاء وتراكيب الجسم المختلفة	منخفضات
Guanine	أحد المركبات النايتروجينية الموجودة في براز اللحم	كوانين
Guard setae	وهي شوكة حسية بسيطة أو متفرعة تكون مصاحبة لشوكة حسية توجد على رسغ الرجل الأولى في الأكاروسات	الشوكة الحارسة

Guinea pig mange mite	<i>Trixacarus caviae</i> Fain, Sarcoptidae, Acariformes	حلمة جرب خنزير غينيا
Gulf coast tick	<i>Amblyomma maculatum</i> Koch, Ixodidae, Parasitiformes	قرادة ساحل خليج المكسيك
Gum arabic (acacia)	أو صمغ اشجار الاكاسيا ويستخدم في تحضير بيئة هوير المستخدمة في علم الأكاروسات	الصمغ العربي
Guttate	أو ذات بقع، مغطاة ببقع صغيرة ملونة	بقعية
Guttiform	شكل البقعة أو القطرة انظر أيضاً: Pyriform و Ampulliform	بقعية الشكل



H		
h	ترمز إلى أشواك العقلة H في اللحم Acariformes مثال ذلك (h1-3) كما تستخدم للإشارة إلى أشواك تحت الفم.	إج - صغيرة
H	وترمز للعقلة الظاهرة من المنطقة الخامسة من الجسم العجزي في حلم الـ Acariformes.	إج - كبيرة
H setae	يقصد بها الأشواك الإبطية في اللحم العنكبوتي حسب نظام Pritchard و Baker في نظام Grandjean. أنظر Humeral Seta	الأشواك الإبطية
Habit	نمط من السلوك يمكن التنبؤ به	عادة أو سلوك
Habitat	المكان الذي يوجد فيه الكائن الحي في الطبيعة أو البيئة التي يعيش فيها الكائن الحي	المسكن
Habituation	التكيف للعادات الغذائية والسلوكية للبيئة التي يعيش فيها الكائن الحي	التعايش
Habitus	النظرة المألوفة للكائن الحي	مألوف
Haemal	مختص أو يعود للدم أو للجهاز الدوري	دموي
Haematophage	انظر أيضاً Solenophage	أكلات أو متغذيات على الدم
Haematophagous	يعود للكائنات التي تتغذى على الدم انظر أيضاً Sanguinivorous و Saprophagous و Solenophagous	دموية التغذية
Haemocoel	تجويف الجسم الذي يحوي السائل الدموي أو الهيموليمف	التجويف الدموي
Haemocoelic	يعود أو مرتبط بالتجويف الدموي	تجويفي
Haemocyanin	صبغة عديمة اللون ناقلة للأوكسجين وجدت في دم مفصليات الأرجل وهي مناظرة للهيموغلوبين في الوظيفة والتركيب ولكنها تحتوي على النحاس بدلاً من الحديد ولذلك تتحول إلى اللون الأزرق عند أكسبتها	هيموسيانين
Haemoid	يشبه الدم في المظهر والمادة أو الوظيفة	دموي
Haemolymph	سائل مغذي يشبه الليمف يوجد في الحيوانات اللاقارية	الهيموليمف
Haemolytic	أي مادة أو شيء يعمل على تحلل الدم أو تكسر خلايا الدم الحمراء	محلل للدم

Haemoparasite	الطفيل الذي يقضي جزء أو جميع حياته في دم العائل	طفيل الدم
Haemopoietic organ	تطلق على الأنسجة الموجودة في التجويف الدموي وتقوم بإنتاج الهيموليمف	عضو إنتاج الهيموليمف
Haemotoxin	أي مادة سامة مصدرها الدم أو أي مادة تعمل على تسمم الدم. أنظر Haemotoxic	سم دموي
Haemotoxic	تطلق على حالات التسمم بالتوكسينات التي تعمل على تحلل الدم أو مكوناته كما في سموم بعض العناكب والأفاعي انظر أيضاً: Neurotoxin	التسمم الدموي
Hair follicle mite	<i>Demodex folliculorum</i> (Simon), Demodicidae, Acariformes	حلمة بصليات الشعر
Hairy Hyalomma	<i>Hyalomma rufipes</i> koch, Ixodidae, Parasitiformes	القرادة ذات الشعر
Hallers organ	في القراد هو تجويف حوصلي على رسغ الرجل الأولى للقراد يحوي مجموعة من المستقبلات الحسية وفي الغالب شمية وسمي باسم مكتشفه Gustav haller	عضو هالرز
Halo scab	نوع من الجرب الناتج عن الإصابة بالحلم	جرب هالو
Hamiform	له شكل الخطاف	خطافي
Hamular process	تطلق على أي زائدة لها شكل المخلب أو الخطاف	زائدة خطافية
Hamulus	خطاف صغير	خطيف
Haplodiploidy	نوع من التكاثر الجنسي الثنائي ينتج عنه ذكور أحادية الكروموسوم فيما تكون الإناث ثنائية الكروموسوم	احادي - ثنائي الكروموسومات
Hard ticks	أنظر Ixodidae	القراد الصلب
Harvest bug itch	انظر Harvest mite	حكة بق الحصاد
Harvest mite	<i>Neotrombicula autumnalis</i> (Shaw), Trombiculidae, Acariformes	حلمة الحصاد
Harvestmen	عنكبوت حقيقي يعود للجنس <i>Opilion</i>	عنكبوت الأوبليون
Hastiform	انظر أيضاً: Hamiform و Unciform	سهمي الشكل
Hatching lines	نقاط الضعف في قشرة البيضة والموجودة بشكل خطوط لتسهيل عملية خروج اليرقة من البيضة	خطوط الفقس

Hatching membrane	غمد غشائي يحيط جنين الاكاروس داخل البيضة عند الفقس ومن المحتمل أنه جلد انسلاخ الجنين الذي يتركه الجنين خلال الفقس	غشاء الفقس
Hatching structure	تطلق على التراكيب التي تمكن اليرقة في الخروج من البيضة انظر Eclosion	أداة الفقس
Hay-itch mite	بعض أنواع عائلة Pyemotidae وبالاخص <i>Pyemotes ventricosus</i> و <i>P. tritici</i> اللذان يهاجمان عمال الزراعة أثناء جمع القش ويسببان نوع من الحكة	حلمة حكة القش
Hearing	القدرة على استلام الصوت أو الاهتزازات في الهواء أو الوسط الناقل	سماع
Heart	الجزء الخلفي من الوعاء الدموي الظهري	قلب
Heart chamber	تطلق على الانتفاخات القلبية داخل عقل الجسم	تجويف أو حجرة القلب
Heart water disease	مرض يصيب الحيوانات المجترة وتسببه الريكتسيا نوع <i>Cowdria ruminantium</i> وينقله نوعي القراد: <i>Amblyomma hebraeum</i> و <i>Amblyomma variegatum</i>	مرض ماء القلب
Hedge privet mite	<i>Aculus ligustri</i> K., Eriophyidae, Acariformes	حلمة الرازقي
Hedgehog tick	<i>Ixodes hexagonus</i> Leach , Ixodidae, Parasitiformes	قرادة الفتند
Hemispherical	تستخدم لوصف شكل بعض أنواع اللحم	نصف دائري
Hepatic caeca	هي الجرابات الكلوية. أنظر Hepatic pouches	الأنابيب الاعورية الكلوية
Hepatic cells	الخلايا المكونة للكلية	الخلايا الكلوية
Hepatic pouches	وتسمى بالأعورية	الجرابات الكلوية
Heterodactyl	متباينة أو متغايرة المخالب في الحجم والشكل	متباينة المخالب
Heterogamy	تطلق على تبادل الأجيال الجنسية مع الأجيال اللاجنسية كما في العديد من مفصليات الأرجل	متباينة أو متغايرة الأمشاج
Heterogeneous	يختص بالتركيب المكون من أجزاء غير متشابهة	متغايرة الخواص أو العناصر

Heterogony	تبادل الأجيال الجنسية مع الأجيال اللاجنسية في النوع الواحد انظر أيضاً: Metagenesis	متغيرة الأمشاج
Heterogynous	كما انها تمتلك نوعين من الإناث كما في الحلم الأريوفي	متغيرة الإناث
Heteromorphic	تباين شكل الذكور أو الإناث أو الحوريات في النوع الواحد من الحلم. انظر Hypopus و Protogyne و Deutogyne	متباينة الشكل
Heteromorphic males	أو الذكور غير العادية وهي لا تشبه الذكور في الشكل وتتميز بتضخم الزوج الثالث من الأرجل	الذكور متباينة الشكل
Heterophaga	تطلق على الأكاروسات التي تتباين أطوارها في مصادر غذائها	متباين الغذاء
Heterostigmata	تباين الجهاز القسبي الثغري حيث يوجد في الإناث ويختفي في الذكور	متباينة الثغور التنفسية
Heterostigmata	تضم هذه المجموعة حلم الـ Tarsonemids وأقربائه انظر Heterostigmata	متباين الثغور
Hexapods	لها ثلاثة أزواج من الأرجل كما في يرقات الأكاروسات	ذات الأرجل الستة
Hibernaculum	الملاجيء والأماكن المحمية التي يلجأ إليها الحلم خلال التشتية	مكان التشتية
Hibernal diapause	السكون الذي يسمح للحلم بعبور الشتاء	السكون الشتوي
Hibernate	يقضي فترة التشتية في وضع الراحة الفسلجية	يشتي
Hibernation	انظر أيضاً: Athermopause و Aestivation و Hypnodsis و Diapause و Quiescence و Oligopause	تشتية
Hibiscus erineum and leaf crumpling mite	<i>Eriophyes hibisci</i> Nal., Eriophyidae, Acariformes	حلمة الشعيرات القطيفية على نبات الجمال
Hickory rust mite	<i>Aculus caryfoliae</i> K., Eriophyidae, Acariformes	حلمة صدأ الهيكوري
Hind gut	الاشكال (1-15 و 2-16)	القناة الهضمية الخلفية

Hind intestine	أنظر Hind gut	المعي الخلفي
Hips	انظر Coxa	حرقفة
Hirst marsupial tick	<i>Ixodes hirsti</i> Hassall, Ixodidae, Parasitiformes	قرادة الجرابيات الهرسيتية
Histosiphon	في الحلم الحكي من عائلة Trombiculidae تطلق على الممص الذي يرسله الحلم لامتصاص المحتوى النسيجي للعائل	الممص النسيجي
Histogenetic	يعود أو يختص بعملية تكوين الأنسجة	التكوين النسيجي
Histological	ذو علاقة بعلم دراسة الأنسجة	نسيجي
Histology	العلم الذي يهتم بدراسة الجوانب الحيوية للأنسجة الحيوانية والنباتية	علم دراسة الأنسجة
Histolysis	عملية التحلل النسيجي الذاتي أو بفعل المواد المحللة	التحلل النسيجي
Histolytic	أنظر Histolysis	محلل للأنسجة
Hog follicle mite	<i>Demodex phylloides</i> Csokor, Demodicidae, Acariformes	حلمة حوصلة شعرة الخنزير
Hog itch mite	<i>Sarcoptes scabiei</i> (Gerlach) , Sarcoptidae, Acariformes	حلمة الخنزير الحكية
Holidic diet	تطلق على الغذاء الذي يتركب من مركبات نقية معروفة التركيب لذلك فأنها تعتبر من الأغذية المناسبة من الناحية الغذائية	الغذاء المتكامل
Holoblastic division	نوع من الانفلاق الذي تنقسم فيه البيضة بالكامل	الانقسام الكامل
Holodorsal shield	في الأكاروسات تطلق على اللوحة الكاينينية الصلبة التي تغطي ظهر الأكاروس بالكامل. الدرع الذي يغطي الظهر بالكامل، في حلم الـ Mesostigmata. هو الدرع الظهري الكامل الناتج عن التحام الدرع الظهري للجسم القدي مع دروع الجسم الخلفي وأن الدرز الموجود بين هذه الدروع تكون في الغالب مرئية. انظر Recurved و Procurved. الشكل (2)	الدرع الظهري الكامل
Hologastric shield	في الـ Mesostigmata هو الدرع الذي يغطي الفتحة التناسلية والبطن والمنطقة الشرجية أو هو الدرع البطني الشرجي والمتحد مع درع فوق الفتحة التناسلية. انظر Holodorsal shield	الدرع البطني الكامل

Holoid	تطلق على حالة عدم وجود كيو تكل مرن بين الزوج الثاني والثالث من الأرجل فتبدو كوحدة واحدة	كاملة
Holopeltid	في الأكاروسات تطلق على اللوحة أو الدرع الكامل فوق مقدم الظهر وغير المقسم بواسطة درز عرضي. الشكل (2)	كاملة الدرع
Holotrichous	ذات مجموعة كاملة من الأشواك	كاملة الأشواك
Holotrichy	له مجموعة كاملة من الأشواك كتلك الموجودة في أسلافه. أنظر Neotrichous و Hypertrichous	كامل الأشواك
Holoventral shield	في الـ Mesostigmata الدرع الذي يغطي بطن الذكر بالكامل بضمنها المنطقة بين الحرقفية ومنطقة البطن والشرح. أنظر Holodorsal shield	الدرع البطني الكامل
Homeomorphic	انظر Heteromorphic	أحادي الشكل
Homodactyl	تطلق على المخالب المتشابهة في الشكل والحجم انظر أيضاً Heterodactyl	متشابهة المخالب
Homodynamic	تستخدم لوصف مفصليات الأرجل ذات النشاط المستمر دون أن يكون لها أي طور أو مرحلة سكون لعدة أجيال طالما كانت الظروف البيئية ملائمة	ذات النشاط المستمر
Homomerous	تماثل أو تشابه عدد العقل، تستخدم لوصف الأرجل التي يتساوى فيها عدد عقل الرسغ	متماثلة العقل
Homonym	معناه في التسمية واحد من أسمين أو أكثر من الأسماء المتماثلة، ولكنها اقترحت مستقلة بعضها عن بعض لنفس المصنف أو لمصنفات شتى	اسم مشترك أو جناس
Homonymous	انظر Homonym	مشتركة الاسم
Homoplastic	تشابه الأعضاء في الموقع والتركيب والوظيفة ولكن ليس في المنشأ والأصل	التمائل التركيبي والوظيفي
Homozygosity	انظر Heterogamy	متشابهة الأمشاج
Honey bee mite	<i>Acarapis woodi</i> (Rennie) <i>Lupotarsonemus myceliophagus</i> (Hussey), Tarsonemidae, Acariformes	حلمة نحل العسل
Honey bee mites	تطلق على أنواع الحلم المتطفل على نحل العسل أو الحلم الذي يستخدم النحل للانتقال أو العيش في خلايا نحل العسل	حلم نحل العسل

Honey bee tracheal mite	<i>Acarapis woodi</i> , Tarsonemidae, Acariformes انظر Isle of Wight disease	حلمة قصبات نحل العسل
Honey locust spider mite	<i>Platytetranychus multidigituli</i> (Ewing), Tetranychidae, Acariformes	حلمة خشب الشوك العنكبوتية
Honey locust rust mite	<i>Anthocoptes bakeri</i> K., Eriophyidae, Acariformes	حلمة صدا خشب الشوك
Honey locust spider mite	<i>Platytetranychus multidigitali</i> (Ewing) , Tetranychidae, Acariformes	حلمة الغلاديشية العنكبوتية
Hook	الخطاف الموجود على قمة الفكوك الملقطة في لحم Mesostigmata. انظر Cheliceral teeth	خطاف
Horizontal transmission	تطلق على عملية مرور المسبب المرضي من الناقل الاكاروسي إلى العائل من اللبائن انظر أيضاً: Circuitous transmission و Vertical transmission	النقل الأفقي
Hormone	مادة كيميائية تفرز من قبل أعضاء الجسم أو خلايا متخصصة أو الأنسجة أو من الغدد الصماء وتفرز في الجسم لتؤدي وظائف معينة انظر أيضاً: Endocrine و Allelochemical Semiochemical و gland	هرمون
Horn	أي زائدة تشبه القرن. في الـ Mesostigmata هو الزائدة الخلفية لمنطقة الجسم.	قرن
Horse chestnut rust mite	<i>Tegolophus carinatus</i> Nal. , Eriophyidae, Acariformes	حلمة صدا كستناء الحصان
Horse follicle mite	<i>Demodex equi</i> Railliet , Demodecidae, Acariformes	حلمة بصيلات شعر الحصان
Host plant resistance	مقاومة العائل النباتي للإصابة بالآفات ومنها الأكاروسات	مقاومة العائل النباتي
Host range	ويقصد بها عدد العوائل التي تتغذى عليها أو تصيبها الآفة أو الأكاروس	المدى العائلي
Host selection	وهي عملية معقدة تتضمن أربع خطوات هي: 1- أيجاد موطن العائل 2- أيجاد العائل 3- قبول العائل 4- ملائمة العائل	انتخاب العائل

Host specificity	قدرة الحلم في التغذية على نوع او نوعين من النباتات	التخصص على العائل
House dust mites	أي نوع من أنواع الحلم الذي يعود لعائلة Pyroglyphidae حلم الغبار المنزلي انظر أيضاً: European house dust mites	حلم الغبار المنزلي
House fly mite	<i>Macrocheles muscaedomestica</i> (Scopoli), Macrochelidae, Acariformes	حلمة الذبابة المنزلية
House itch mite	<i>Glycyphagus domesticus</i> (De Geer) , Glycyphagidae, Acariformes	حلمة المنزل الحكية
House mite	<i>Glycyphagus domesticus</i> (De Geer) , Glycyphagidae , Acariformes	حلمة المنزل
House mouse mite	<i>Liponyssoides sanguineus</i> (Hirts) , Macronyssidae, Acariformes	حلمة فأر المنزل
House scab mite	<i>Psoroptes equi</i> (Raspail), Psoroptidae, Acariformes	حلمة الجرب الرطب على الخيل
Hoyer's mounting medium	البيئة الأكثر استخداماً في تحميل نماذج الحلم لعمل الشرائح المجهرية وتتكون من الصمغ العربي وكلورال هايدريت وكليسرين وبالنسب الآتية: 2 جزء Chloral hydrate 50 جزء ماء مقطر 50 جزء صمغ عربي	بيئة هوبر
Human itch mite	<i>Sarcoptes scabiei</i> (De Geer) , Sarcoptidae, Acariformes	حلمة الإنسان الحكي
Humeral process (projection)	أي نتوء ثابت في منطقة الكتف. انظر Pteromorph	الزائدة الكتفية أو العضدية
Humeral seta	الشوكة الموجودة في منطقة الكتف وعادة تصنع زاوية عمودية مع جدار الجسم في حلم الـ Acariform	الشوكة الكتفية
Hyaline	غشاء شفاف مثل الغمد الشفاف	شفاف
Hyaline border	تطلق على المساحات الشفافة الموجودة على جانبي غطاء الفتحة التناسلية، حيث	الحد الشفاف

	تلعب دوراً في تحديد شكل الغطاء التناسلي.	
Hydrangea spider mite	<i>Tetranychus hydrangeae</i> Pritchard & Bakers, Tetranychidae, Acariformes	حلمة الهيدرانجيا أو الكوبية العنكبوتية
Hydrofuge structures	شعرات أو غدد توجد على كيو تكل أجسام الأكاروسات المائية التي تحتاج إلى الأوكسجين الجوي لكي تعمل على كسر الطبقة السطحية الرقيقة انظر Hydrophile hair و Hydrophobe hair	التراكيب الطاردة للماء
Hydrophile hair	الشعرة الجاذبة للماء وهي الشعرة التي تصنع زاوية تماس مع سطح الماء تقترب من الصفر	شعرة محبة للماء
Hydrophilous	تطلق على الكائنات التي تعيش في الأماكن الرطبة	محب للرطوبة
Hydrophobe hair	هي الشعرة التي تصنع زاوية تماس قيمتها 90° مع سطح الماء	شعرة طاردة للماء
Hydrophobic	انظر Hydrophobe hair	كاره أو طارد للماء
Hygienic behavior	عملية إزالة نحل العسل للحضنة الميتة من حلم الفاروا في الخلية لخفض الإصابة بالفاروا.	السلوك الصحي
Hyperphoresy	انتقال أعداد كبيرة من الحلم بالكائنات الناقلة كالحشرات والطيور.	الانتقال الكثيف
Hyperpyrene sperm	انظر أيضاً: Apyrene sperm و Eupyrene sperm و Oligopyrene sperm	الحيمن ذو الرأس الكبير
Hypersensitive response	استجابة الكائن المفرطة للعوامل المسببة للحساسية كبراز حلم الغبار المنزلي.	الاستجابة المفرطة للحساسية
Hypertrichous	تستخدم لوصف الأكاروس الذي يحمل أشواك أو شعيرات أكثر من المعتاد أو أكثر من تلك الموجودة في مجموعته. انظر Neotrichous, Holotrichy	كثيف الأشواك أو الشعر
Hypertrichy	انظر Hypertrichous	كثيف الأشواك
Hypertrophy	الزيادة المفرطة في الحجم أو هو فرط النمو في عضو حيث يزداد وزنه وحجمه فوق المعتاد	تضخم
Hypnosis	الحالة التي تصبح فيها جميع الانعكاسات غير متحركة أو خامدة وذلك نتيجة زيادة المنبهات الميكانيكية	خمود الانعكاسات

Hypnotheca	يطلق على الغلاف الذي يحيط بطور التشتية	غلاف التشتية
Hypoblast	الطبقة الجرثومية الداخلية للكاسترولة والتي تكون فيما بعد طبقة البشرة الداخلية	الطبقة الداخلية
Hypodermis	طبقة البشرة السفلى التي تفرز الكيوتكل	البشرة السفلى
Hypogaecic mites	الأكاروسات التي تعيش تحت سطح التربة	أكاروسات تحت التربة
Hypognathal denticles	صفوف من أسنان صغيرة غير منتظمة مرتبة عرضياً عبر منخفض الاسترنة الثانية وأحياناً تمتد على جوانب تحت الرأس.	تسنان تحت الجسم الفكي
Hypognathal groove	المنخفض الممتد على طول تحت الرأس لحلم الـ Parasitiformes الذي تستقر فيه الاسترنة الثالثة.	منخفض تحت الجسم الفكي
Hypognathal gutter	أنظر Hypognathal groove	ميزاب تحت الجسم الفكي
Hypomere	زائدة الجهة البطنية لقاعدة القضيب	أسفل العقلة أو هايبومير
Hypopharyngeal	يعود أو يختص بتحت البلعوم	تحت بلعومي
Hypopharyngeal gland	الغدة الواقعة تحت البلعوم	الغدة تحت البلعومية
Hypopial	يعود أو له علاقة بطور الـ Hypopus	هايبيوبي
Hypopode	أنظر Hypopus	هايبوبود
Hypopus	في الحلم الأكاريدي هو العمر الحوري الثاني والذي لا يشبه تماماً أطوار الحورية في الصفات المورفولوجية والسلوكية وهو طور انتقالي أو وسيلة للمعيشة تحت الظروف غير المناسبة كما في بعض أنواع الحلم التابع لمجموعة الحلم عديم الثغور التنفسية Astigmatid حيث يمتاز هذا الطور بوجود الممصات الشرجية التي تفرز مواد لاصقة تساعده على التعلق بالحشرات للانتقال من مكان إلى آخر. انظر Active hypopus الشكل (20-3)	الهيوبوس
Hypostomal areas	المساحات التي تحيط بقاعدة تحت الفم	مساحات تحت الفم
Hypostomal bridge	الجسر الذي يربط جانبي تحت الفم	القنطرة تحت الفمية

Hypostomal denticles	الأسنان المتجهة للخلف في تحت الفم المتطاول في القراد وتستخدم لتثبيت الرأس في جلد العائل وتسمى أيضاً Retrose teeth. أنظر Hypostomal denticles	أسنان تحت الفم
Hypostomal sclerite	انظر Deutosternum	صلبية تحت الفم
Hypostomal setae	في الأكاروسات الأشواك الواقعة تحت الجسم الفكي. أو هي الأزواج الثلاثة من الأشواك الموجودة تحت الفم في حلم الـ Mesostigmata ويطلق على الزوج الأمامي (h1) والزوج الخارجي (h2) والزوج الداخلي (h3). الشكل (4)	أشواك تحت الفم
Hypostomal suture	تطلق على جزء من الدرز تحت الخدي إلى الخلف من الفكوك	درز تحت الفم
Hypostomatic setae	انظر Hypostomal setae	أشواك تحت الفم
Hypostome	يطلق على الجزء الأمامي لتحت الرأس في حلم الـ Parasitiform الحاصل للقرينات وأشواك تحت الفم. الشكل (9-2)	تحت الفم
Hypotrichous	تطلق على الأكاروسات قليلة الأشواك والشعيرات مقارنة بأفراد مجموعته. انظر: Hypertrichous, Holotrichous	قليلة الأشواك
Hysterosoma	وتطلق على منطقة الجسم القدي الخلفي ومؤخر الجسم. الشكل (1)	الجسم الخلفي
Hysterosomal	يعود أو ينتمي لمنطقة الجسم العجزي	عجزي
Hysterosomatic	انظر Hysterosomal	عجزي



I		
ia	ترمز إلى الزوج الأمامي من الكويبات Cupule في حلم الـAcariform، كما ترمز إلى الكويبات الجانبية المرتبطة بحدود العقل D-C، كما ترمز إلى Lyrifissures الموجودة على الفكوك في الـMesostigmata	أي - أي صغيرة
Iad	ترمز إلى الفروع من الـCupule في Acariform وعادة تكون بطنية وترتبط بالعقل A-D	أي - أي دي صغيرة
id	ترمز إلى Lyrifissure الموجودة على ظهر الفكوك الملقطية في الـMesostigmata	أي - دي صغيرة
Idionotal	الترجات المغطية لمنطقة الجسم الـIdiosoma	ظهر منطقة الجسم
Idionymic	تطلق على أي تركيب ذو سطح غير مستمر أو منفصل	منفصلة السطح
Idiosoma	في الأكاروسات المنطقة التي تضم جميع أجزاء الجسم ماعدا منطقة الجسم الفكي Gnathosoma. الشكل (1)	منطقة الجسم
Idiosomal	أي تركيب يعود لمنطقة الجسم	لمنطقة الجسم
Idiosomatic (idiosomal)	انظر Idiosomal	لمنطقة الجسم
idJ, idS idZ	ترمز إلى Lyrifissure الموجودة على ظهر الجسم الخلفي Opisthotal والمرتبطة بصفوف معينة من الأشواك حسب Krantz وRedmond	أي دي جي كبيرة أي دي إس كبيرة أي دي زد كبير
idj, ids, idz	ترمز إلى Lyrifissure الموجودة على ظهر المنطقة القدمية Podonotal والمرتبطة بصفوف معينة من الأشواك حسب Krantz وRedmond	أي دي جي. أي دي إس. أي دي زد. أحرف صغيرة
Ih	ترمز إلى زوج الـCupule في الـAcariform	أي إج - صغيرة
Illusions of parasitosis	حالة بشرية ذهنية تصيب الشخص بعدم الراحة مرتبطة بوجود الحشرات والحلم انظر أيضاً: Delusory parasitosis وEntomophobia	وهم التطفل
im	ترمز للزوج الأمامي الثاني من الـCupule في حلم الـAcariform والمرتبة جانبياً بالعقلة (E)	أي إم - صغيرة

Imago	الطور الكامل الذي يخرج من العذراء أو الحورية	كامل
Imagochrysalis	الطور الحوري الثالث الذي يحيط نفسه بغلاف كيو تكل الحورية الثانية حيث ينمو بداخله الطور الكامل	عذراء الكاملة
Impetigo contagiosa	إلتهاب جلدي يسببه الحلم	الحصف المعدي
Impunctate	عديم الحفر أو النقر أو النقط	أملس
In coitu	تستخدم لوصف الكائنات الداخلة في عملية التزاوج	في عملية تزاوج
In copula	في عملية تزاوج وتختصر بـ In cop انظر In coitu	في تزاوج
In Vitro	نمو وتطور الكائن الحي تحت ظروف اصطناعية	انفييترو
In Vivo	نمو وتطور الكائن الحي تحت الظروف الطبيعية	انفيفو
Inactive hypopus	ويتميز هذا الشكل بعدم قدرته على الحركة من مكان لآخر لعدم وجود الممصات أو الكلايب التي تمكنه من التعلق بالعائل المناسب. أنظر Active hypopus	الهيوبوس غير النشط
Inarticulate	عديم التمفصل	غير مفصلي
Incised	يستخدم لوصف سطح الكيو تكل الذي يبدو مخططاً أو محزراً	محزوز
Incubation	تحضين البيض	حضان أو حضانة
Incubation period	فترة النمو الجنيني أو هي الفترة بين الإخصاب والبروغ من البيضة	فترة الحضانة
Incurvate	(منحني للداخل)	مقوس
Indentation	عملية تكون التسننات	تسنين
Indeterminate	أو غير معرف بشكل جيد	غير محدد
Indexing host	النبات المستخدم للاستدلال على أنه عائل للحلم أو الأفة	عائل استدلاي
Indian cotton blister mite	<i>Acalitus puttardiahii</i> (Chann.), Eriophyidae, Acariformes	حلمة بثور القطن الهندي
Indian tick typhus	أنظر Boutomenuse fever	تيفوس القراد الهندي
Indigenous	يعود لمنطقة جغرافية معينة، أو تطلق على الأنواع التي تعيش طبيعياً في منطقة معينة ولم يتم إدخالها من مناطق أخرى	محلي

Indirect sperm transfer	ويتم عن طريق وضع ذكور الحلم حوامل الحيوانات المنوية على البيئة التي توجد فيها الإناث حيث تقوم هذه الإناث بالتقاطها وتلقيح نفسها	النقل غير المباشر للحيامن
Infra capitulum	في الأكاروسات هو الجزء السفلي من الجسم الفكي الذي يحمل الشفة والملامس ويحوي الفم والبلعوم	تحت الرأس
Infra specific	ما هو في نطاق النوع	دون نوعي أو نويج
Infracapitular gland	في الأكاروسات هي الغدة التي تأخذ شكل الزهرة وتتصل عن طريق قناة الرأس القدمي بغدة الحرقفة. انظر Coxal gland الشكل (1-19)	غدة تحت الرأس
Infracapitulum	انظر Subcapitulum	تحت الرأس
Infra class	مرتبة تقسيمية تقع بين تحت الصف والقسم Division	دون الصف
Infragenital	تستخدم للإشارة إلى الأشواك أو الألواح الواقعة تحت الفتحة التناسلية	تحت الفتحة التناسلية
Infrakingdom	مرتبة تقسيمية دون المملكة تقع بين الفرع وفوق الشعبة	مُلِكة أو دون المملكة
Inframarginal	يقع أسفل أو بجانب أي حافة	تحت الحافة
Infraoesophageal	يقع أسفل أو تحت المرئ	تحت المرئ
Infraorder	مرتبة تقسيمية تقع بين الرتبة وفوق العائلة Superfamily	دون الرتبة
Infraphylum	مرتبة تقسيمية تقع بين تحت الشعبة وفوق الصف Superclass	دون الشعبة
Infrastigmatal	تقع أسفل الثغر التنفسي	تحت الثغر التنفسي
Infunda	تركيب قمعي تستقر فيه الغدد اللعابية كما يطلق على المضخة اللعابية أو حاقتة اللعاب	المضخة القمعية
Infundibulate	قمعي الشكل	قمعية
Infundibulum	منخفض قمعي في الكيوتكل توجد بداخله فتحة الغدة أو هو انتفاخ قمعي للأنبوبة أسفل فتحة الغدة في حلم Laelapids	قمع الغدة
Ingest	يتناول طعاماً، يستوعب	يبتلع
Ingestion	عملية تناول الطعام	ابتلاع
Ingestion infection	هي عملية أخذ الطفيل أو المسبب المرضي عن طريق أو خلال التغذية	العدوى بالتغذية

Inguinal pore plate	زوج الصليبيات الصغيرة في حلم Gamasine الواقعة في الزوايا الخلفية للدرع التناسلي وجانبي الرجل الرابعة التي تحمل عند قاعدة الفخذ الـ Inguinal (gv2) gland	لوحة فتحة قاعدة الفخذ
Inner epicuticle	أنظر الشكل (1-6)	الكيوتكل السطحي الداخلي
Inner infracapitular stylets	انظر Auxillary stylets	الرماح الداخلية لتحت الرؤيس
inner sacral setae	هي الشواك DC4 = f1 حسب نظام Pritchard	الأشواك العجزية الداخلية
Inoculation	عملية إدخال المسبب المرضي أما عن طريق الجروح أو عن طريق تغذية العديد من الكائنات الناقلة أو الحاملة للمسبب المرضي كالحشرات والأكاروسات على غذاء يحوي المسبب المرضي	القاح أو تلقيح
Inoculative	إحداث العدوى اصطناعياً	يلقح
Inoculative release	في المكافحة الحيوية تطلق على عملية إطلاق العدو الحيوي بشكل متكرر أو متتابع بأعداد قليلة في منطقة معينة بهدف بناء أعداد العدو الحيوي لضمان استمراره في المنطقة انظر أيضاً: Augmentative release Inundative release	الإطلاق التطعيمي
Inoculum	المسبب المرضي أو جزء منه والقادر على أحداث العدوى	لقاح
Inseminate	يخصب بواسطة الحيامن	يخصب
Insemination	عملية التقاء الحيامن بالبيضة داخل جسم الأنثى	إخصاب
Insemination reaction	الاستجابة للإخصاب بواسطة الحيامن	تفاعل الإخصاب
Inserted	عملية إدخال آلة السفاد خلال عملية التزاوج	إدخال أو إيلاج
Inspiratory	يتنفس أو يستنشق الهواء	تشهق
Instar	شكل أو عمر اليرقة أو الحورية بين انسلاخين	عمر
Instinct	سلسلة من الأحداث والسلوكيات المتعاقبة غير المسبوقة بتجربة أو تعلم	غريزة

Instinctive behaviour	سلوك تمارسه الكائنات بشكل مستمر دون تجربة أو تعلم مسبق	السلوك الغريزي
Integumentary striation	التخطيطات الموجودة على الجلد أو الكيوتكل. الشكل (7)	تخطيط جلدي
Inter segmental	تطلق على الأغشية والتراكيب بين العقلية	بين العقل
Inter segmental membrane	الغشاء الرابط بين العقل والذي يمتاز بالمرونة لحركة العقل	الغشاء بين العقلي
Inter segmentalia	أنظر Intersegmental	بين العقلية
Intercalary	وصف لشيء أو تركيب يضاف بين تركيبين	بيني أو إضافي
Intercalary sclerite	في حلم الـ Mesostigmata هي الصليبات الصغيرة بين قاعدة وطرف رسغ الرجل الرابعة	الصليبات البينية
Intercalate	يقع بين أجزاء أو أشياء مرتبة بشكل متسلسل	بيني
Intercellular	يعود لتركيب يقع بين الخلايا	بين خلوي
Intercheliceral gland	في الأكاروسات زوج من الغدد توجد في مقدم الجسم مجهولة الوظيفة. الشكل (16)- (1)	الغدة بين الفكوك الملقطية
Intercoxal	في حلم الـ Parasitiformes المنطقة الاسترنية الممتدة بين قواعد الأرجل وتضم واحد أو أكثر من الدروع الاسترنية إضافة إلى الجزء الأمامي من الدرع التناسلي. في ذكور الـ Mesostigmata يطلق على الدرع بين الحراقف بالـ Sternogenital shield لأنه يحمل الفتحة التناسلية. في حلم الـ Acariform لا توجد منطقة استرنية وذلك بسبب التحام حراقف الأرجل مع البطن والفتحة التناسلية التي تقع خلف الحراقف. الشكل (4)	بين الحراقف
Interganglionic	يعود للتراكيب بين العقد العصبية	بين العقد العصبية
Interganglionic connectives	الأربطة التي تربط بين العقد العصبية	الأربطة بين العقد العصبية
Interganglionic nerve cord	الأربطة العصبية بين العقد العصبية. أنظر Interganglionic connectives	الحبل العصبي بين العقد العصبية

Interlamellar seta	في الحلم الخنفي هي الشوكة المحصورة بين شوكتي الرقاقة. انظر Lamellar الشكل (3-26)	شوكة الرقاقة الداخلية
Intermediate host reservoir	في مفصليات الأرجل الطبية هي العوائل الوسطية الناقلة كالحشرات والحلم وغيرها والتي تعتبر المجهز الطبيعي للأطوار غير الجنسية للطفيل	مخزن العائل الوسطي
Intermediate mesenteron rudiment	تطلق على الشريط السفلي الوسطي من بقايا البشرة الداخلية والتي تلعب دوراً في تكوين القناة الهضمية الوسطى في بعض مفصليات الأرجل	الآثار الوسطية للقناة الوسطى
Intermicellar	يعود أو يختص بأشياء تقع على طول الألياف أو الخطوط الدقيقة للكيتين	الخيوط البينية
Internal genitalia	انظر أيضاً External genitalia	الأعضاء التناسلية الداخلية
Internal hypostomal setae	هي الأشواك الوسطية للأزواج الثلاثة من أشواك تحت الفم في حلم الـ Mesostigmata	الأشواك الداخلية لتحت الفم
Internal malae	زوائد لحمية مهدبة أو مسننة توجد في وسط القرينات Corniculi وتعمل كجزء من نظام الترشيح في الحلم الذي يتغذى على السوائل من مجموعة الـ Mesostigmata الشكل (1-9 و 2-9)	الأسنان الداخلية
Internal respiration	عملية الأكسدة المرافقة لعمليات الأيض الخلوي	التنفس الداخلي
Internal scapular seta	شوكة ظهر مقدم الجسم (vi) في الـ Acariformes	شوكة العجز الداخلية
Internal vertical seta	انظر Internal scapular seta	الشوكة العمودية الداخلية
Interneuron axon	المحور الرابط بين الخلايا العصبية	المحور بين العصب
Interneuron dendrite	التفرعات الشجرية لنهايات المحاور العصبية	التفرع الشجري بين العصب
Interoceptor	أي عضو حسي داخلي يستقبل المنبهات الداخلية	المستقبل الداخلي
Interscutal membrane	الغشاء الذي يربط بين الصليبات والترجات لتوفير المرونة اللازمة للحركة.	الغشاء بين الترجات
Interspatial	المساحات البينية بين خلايا الأنسجة	المساحات البينية

Interstitial punctations	انظر Setiferous punctations	النقر عديمة الأشواك
Interstitial line	الحافة المرتفعة بين خطين أو سلسلة من الثقوب كما تطلق على الفراغات أو الخطوط بين الأنسجة الخلوية	الخط البيني أو المتخلل
Intertergite	الأغشية والزوائد والغدد الموجودة بين الترجات	بين الترجات
Intestina parva	الجزء الرابط بين المرئ والأمعاء الغليظة	الأمعاء الدقيقة
Intestinal caecum	هو جزء الأمعاء الغليظة الواقع إلى الأمام من منطقة اتصال الأمعاء الدقيقة بالأمعاء الغليظة	التخصر المعوي
Intestine	وتسمى الأمعاء الدقيقة والغليظة	أمعاء
Intima	البطانة الكيوتكلية للقناة الهضمية الأمامية والخلفية والتي تستمر أو تتصل مع كيوتكل الجسم أو البطانة الغشائية للقصبات والقصبيات الهوائية. الشكل (21)	بطانة
Intima of the trachea	البطانة الحلزونية للقصبات والتي تعمل على بقائها مفتوحة. الشكل (21)	بطانة القصبات الهوائية
Intracellular	أو يحدث داخل الخلية	ضمخوي أو في الخلية
Intraepidermal	أو بداخل طبقة البشرة العليا	ضمبشرة أو في البشرة
Intraganglionic	أو بداخل العقدة العصبية	ضمعدي أو في العقدة
Intraocular	أو بداخل العين	ضمعيني أو في العين
Intrasegmental	أو بداخل العقلة	ضمعقلي أو في العقلة
Intrinsic	ضمن الجسم أو أحد أعضائه	جوهرى أو حقيقي
Intrinsic articulation	نمط من التماس تكون فيه نقطة التماس هي امتدادات سكليروتينية ضمن غشاء التماس	التمفصل الحقيقي
Intrinsic musculature	أي أن العضلة تنشأ وتتغمد في عقلة من عقل الجسم	التعضيل الداخلي
Introduced	انظر Adventive	دخيل أو طارئ
Introduced organisms	انظر Adventive	الكائنات الدخيلة
Intromittent organ	قضيب	عضو الايلاج او آلة السفاد
Introrse	أو متجه للداخل	باتجاه الجسم

Intrusus	أنظر Introrse	انغماد للداخل
Intumescent	منتفخ، متسع	متضخم
Intussusception	تمثيل أو هضم مادة جديدة واندماجها في المادة الأصلية	اندماج أو انغماد معوي
Invagination	عملية تكوين كيس أو جراب نتيجة وجود انخفاض للسطح الخارجي باتجاه الداخل انظر أيضاً: Evagination	انغماد
Invagination of the embryo	انغماد الجنين داخل البيضة	انغماد الجنين
Invertebrate parasitic mites	مثال ذلك الحلم المتطفل على نحل العسل	الأكاروسات المتطفلة على اللاقريات
Invest	الأغشية والتراكيب والشعيرات التي تغلف عضو أو تركيب معين أو الجليد	يغلف أو يغطي
Investitus	مصطلح قديم مهمل يشير إلى الجليد المغلف بالحرشيف والشعيرات والأشواك	جليد مغطي
Investment	في مفصليات الأرجل هو الجليد	جدار الجسم
Involution of the embryo	التفاف أو دوران الجنين داخل البيضة	دوران الجنين
Ip	ترمز لزوج الـ Cupules أو النقر في حلم الـ Acariform والمرتبطة جانبياً بالعقلة (ps)	إي بي - صغيرة
Ips	ترمز للزوج قبل الأخير من الـ Cupules أو النقر في حلم الـ Acariform والمرتبطة جانبياً بالعقلة (ps)	إي بي إس صغيرة
Ipsilateral	تستخدم لوصف الزوائد والتراكيب عندما تكون موجودة على نفس الجانب من الجسم	على نفس الجانب من الجسم
Ipsso facto	في ذات نفسه أو في طبيعه	من طبيعته
Irregular	غير منتظم الشكل أو الوظيفة مقارنة بالأشكال والوظائف الطبيعية	غير منتظم
Irritability	قدرة الكائن الحي على استخدام المنبهات الخارجية والتفاعل معها	إثارة أو استجابة
Irritant	أي منبه خارجي يمكن أن يؤدي إلى حدوث استجابة	مثير أو مهيج
i-series	نظام ترميز مهمل للسلسلة J في نظام Lindquist و Evans	السلسلة إي - صغيرة
Isomorphous	يعود أو يختص بالتراكيب التي لها نفس المظهر والتركيب أو تتشابه في المظهر أو التركيب انظر أيضاً Heteromorphous	متشابه الشكل

Isopalpi	تطلق على الملامس الفكية التي لها نفس العدد من العقل في كلا الجنسين	متساوية الملامس الفكية
Isoparthenogenesis	مصطلح قديم يستخدم للإشارة إلى التكاثر العذري النموذجي	التكاثر العذري المتماثل
Itch mite	<i>Sarcoptes scabiei</i> (De Geer), Sarcoptidae, Acariformes	حلمة الحك أو الهرش
Itch mites	انظر Sarcoptidae	الحلم الحكي
Iterals (it)	زوج أشواك ظهر الرسغ الموجودة في كل رسغ بين Prorals والـ Tectals على رسغ الـ Acariform	الأشواك المكررة
iv 1-5	ترمز إلى الثقوب الاسترنية Lyrifissures في حلم الـ Mesostigmata. انظر Sternal pores	إي في 1-5 صغيرة
Ivy mite	<i>Bryobia kissophila</i> van Eyndhoven, Tetranychidae, Acariformes.	حلمة اللباب
Ixodiasis	الإصابة بأحد أنواع القراد	التقرد
Ixodida	تحت رتبة تعود لرتبة Parasitiformes وتتميز بوجود زوج من الثغور التنفسية خلف حرقفة الأرجل الأخيرة، جزء تحت الفم موجود ومتحور للثقب والامتصاص ومجهز بأسنان منعكسة، عضو هالرز موجود والقدم الملمسي لا يحمل مخالب، وتسمى أيضاً Metastigmata	تحت رتبة القراد
Ixodidae	وتتميز بأن أجزاء الفم والرؤيس يمكن رؤيتها من الأعلى والأمام ولا تكون مخفية تحت مقدمة الجسم، وحرقفة الأرجل ليست مخفية تماماً تحت الجسم	عائلة القراد الصلب



J		
Japanese river fever	تسببها الريكتسيا المسماة <i>Orientia tsutsugamushi</i> وينقلها للإنسان ثلاثة أنواع من الحلم هي: <i>Leptotromb deliense</i> <i>Leptotromb akamusmi</i> <i>Leptotromb fletcheri</i>	حمى النهر اليابانية
Jasmine erineum mite	<i>Eriophyes jasmine</i> (Chann.), Eriophyidae, Acariformes	حلمة الشعيرات القطيفية على الياسمين
Jeune cell	انظر Prohaemocyte	خلية الدم الأولية
Joint	نقطة تمفصل بين صليبتين أو تركيبين أو عقلتين	مفصل
j-series	في نظام Lindquist و Evans المستخدم في حلم الأشواك الوسطي الممتد على طول ظهر الجسم الخلفي مبتدأ بالشوكة العمودية الأمامية (j1) إلى الشوكة (j6) عند الحافة الخلفية لدرع ظهر المنطقة الأمامية من الجسم. الشكل (2-6)	سلسلة جي - حروف صغيرة
J-series	في نظام Lindquist و Evans المستخدم في حلم الأشواك الوسطي الممتد على طول ظهر الجسم الخلفي مبتدأ بالشوكة العمودي الأمامية (J1) إلى الشوكة الردفية Clunal seta (J5) عند الحافة الخلفية لدرع الجسم الخلفي. الشكل (2-6)	سلسلة جي - حروف كبيرة
Jugal	في الأكاروسات هو المنخفض أو الشق الذي يفصل بين الجسم الأمامي والجسم الخلفي. انظر sejugal	الدرز الوداجي
Jugularia (singular jugularium)	في حلم الأشواك الوسطي الممتد على طول ظهر الجسم الخلفي مبتدأ بالشوكة العمودي الأمامية (J1) إلى الشوكة الردفية Clunal seta (J5) عند الحافة الخلفية لدرع الجسم الخلفي. الشكل (2-6)	الوداجيات
Juniper berry mite	<i>Trisetacus quadrisetus</i> (Thomas), Nalepellidae, Acariformes	حلمة ثمار العرعر
Juniper bud mite	<i>Trisetacus juniperinus</i> (Nal.), Eriophyidae, Acariformes	حلمة برعم العرعر



Juvenile	كما تستخدم لوصف الأعضاء والتراكيب غير الكاملة أو في مرحلة النمو	الأطوار غير البالغة
Jx	ترمز للأشواك الإضافية في سلسلة (J) الموجودة على ظهر منطقة الجسم في حلم الـ Mesostigmata. الشكل (2-6)	جي إكس

K		
Kairomone	رسالة كيميائية للاتصال بين الأنواع المختلفة يطلقها أحد الأنواع ويستعملها النوع الآخر ويستفاد منها النوع المستقبل فقط انظر أيضاً: Allomone و Pheromone و Semiochemical و Synomone	كايرومون
Kangaroo hard tick	<i>Amblyomma triguttatum</i> C L Koch , Ixodidae, Parasitiformes	قرادة الكنغر الصلبة
Kangaroo soft tick	<i>Ornithodoros gurneyi</i> Warburton , Argasidae, Parasitiformes	قرادة الكنغر اللينة
Kanzawa spider mite	<i>Tetranychus kanzawai</i> Kishisa, Tetranychidae, Acariformes.	حلمة كانزاوا العنكبوتية
Karyology	علم دراسة الكروموسومات أو علم أنوية الخلايا	علم الأنوية
Karyotype	مجموع خصائص نواة الخلية	نمط النواة
Katabolic	يعود أو يختص بالأيض التحطيمي	انتقاضي
Katabolism	الأيض الهدمي أو التحطيمي	انتقاض
Katatrepis	حركة الجنين داخل البيضة والتي تؤدي إلى حمل الجنين من السطح البطني إلى السطح الظهري من البيضة انظر أيضاً Anatrepis	كاتاتريبز
Keatz Hyalomma	<i>Hyalomma impeitatum</i> Schlotke, Ixodidae, Parasitiformes	قرادة كيتز
Kemerovo fever	مرض فايروسي يصيب الإنسان في سيبيريا وينقله القراد من الحيوانات.	حمى كاميروفو
Kenya rice mite	<i>Eriophyes bakkeri</i> (K.), Eriophyidae, Acariformes	حلمة رز كينيا
Kenya tick typhus	مرض تسببه الريكتسيا <i>Rickettsia conorii</i> في كينيا وينقلها القراد من بعض القوارض إلى الإنسان انظر أيضاً: Tick borne spotted fever و Boutomenuse fever	تيفوس قراد كينيا
KFD	أنظر Kyasanur Forest Disease	مرض غابة كياسانور
Krobylophore	تركيب كيوتكلي يشبه الفتنة في القراد	حامل كروبيل



Kyasanur forest disease	مرض يسببه فايروس يعود لعائلة Flaviviridae وينقله القراد من القوارض إلى الإنسان خاصة النوع <i>Haemaphysalis spinigera</i> Neumann	مرض غابة كياسانور
--------------------------------	--	-------------------

L		
L1-4	ترمز إلى الأشواك الظهرية الجانبية للجسم العجزي في الحلم العنكبوتي حسب نظام c2 = L1 و Baker و Pritchard وتعادل و d1 = L2 و c2 = L3 و f2 = L4 و نظام كرنديان	إل 4-1 - كبير
Labiogenal articulation	المفصل الموجود على الجهة البطنية لتحت الرأس الذي يسمح للخد بالتمفصل مع قاعدة الذقن. أنظر Anarthric و Diarthric و Stenarthris	المفصل الخدي الشفوي
Labium	اللوحة الاسترنية للعقلة الثالثة للجسم أي الاسترنة الثالثة Tritosternum. هذا المصطلح يستخدم في علم الأكاروسات. أنظر Mentum	الشفة السفلى
Labrum	زائدة مسننة غشائية مزدوجة ويعتقد أنها امتداد من الجدار الظهري للبلعوم والتي تمتد فوق أو بين الفكوك. الشكل (4-9)	الشفة العليا
Lacinia	في الـ Mesostigmata هي أحد الزوائد الناشئة على ساق الاسترنة الثالثة الـ Tritosternum	المشرشرة
Laelapid type of sperm access system	ويوجد في معظم الـ Dermanyssine من الـ Mesostigmata ما عدا الـ Phytoseioidea حيث يقوم هذا الجهاز باستلام الحيامن والتعامل معها حيث يتكون من زوج من الفتحات التي تفتح في المنطقة الخلفية بين الحرقفية أو على العقل القاعدية للأرجل الثالثة والرابعة في المنطقة الصغيرة المنتفخة Infundibulum التي تؤدي إلى قناة طويلة تنتهي بتركيب يشبه النوزل أو يتصل بتركيب يشبه الكيس Sacculus وذلك عبر زوج من التفرعات التي تشبه القرن. إن القناة الطويلة تدخل إلى الفرع Ramus من خلال صمام. انظر Phytoseiid type. الشكل (3-18)	النمط اللايلابيدي للجهاز المنوي الثانوي
Lahore soft tick	<i>Ornithodoros lahorensis</i> , Argasidae, Parsasitiformes	قراة لاهور الرخوة
Lamella (pl. lamellae)	نمو متناول على ظهر الجسم الأمامي للعديد من أنواع الحلم الخنفسوي وتعمل على حماية الزوج الأول من الأرجل عند	رقاقة

	سحبها، وتنشأ هذه الرقاقة عادة من قرب قاعدة <i>Bothridias</i> وتنتهي بشوكة الرقاقة. الشكل (3-26)	
Lamellar cusp	الجزء الأمامي البارز في بعض الرقاقات. الشكل (3-26)	قرن الرقاقة
Lamellar seta	في اللحم الخنفي تطلق على شوكة الرقاقة من قرب قاعدة شوكة الـ <i>Bothridia</i> . انظر <i>Lamellar</i> . الشكل (3-26)	شوكة الرقاقة
Laminar	تستخدم لوصف تركيب يتكون من مجموعة من الصليبات أو الصفائح	رقائقي أو صفائحي
Laminato carinate	ذات حافة رقائقية أو مكونة من صليبات صغيرة ورقيقة	حافة رقيقة
Laminiform	انظر أيضاً: <i>Lamelliform</i> و <i>Phylliform</i> و <i>Squamiform</i>	رقائقية الشكل أو ورقية الشكل
Lanate	تستخدم لوصف تركيب ذو شعيرات كثيفة أو صوفية	صوفي
Lanceolate	تستخدم لوصف الأشواك أو الزوايد التي تكون ذات نهاية تشبه رأس الرمح. الشكل (2-8)	رمحي
Lanceolate – serrate	هذه الأشواك تشبه رأس الرمح حوافها ذات أسنان منشارية. الشكل (2-8)	أشواك رمحية منشارية
Lanceolate mite	<i>Cenopalpus lanceolaticetae</i> Attiah, Tenuipalpidae, Acariformes	الحلمة النصلية أو الرمحية
Lanceolate setae	الأشواك التي تأخذ شكل رأس الرمح. الشكل (2-8). انظر <i>Lanceolate serrate</i>	أشواك رمحية
Lantana flower gall mite	<i>Eriophyes lantanae</i> K., Eriophyidae, Acariformes	حلمة انتفاخ زهرة لانتانا
Lantana gall mite	<i>Aceria lantana</i> Eriophyidae Acariformes	حلمة ورم لانتانا
Lanuginose	مغطى بشعيرات طويلة ودقيقة ومرنة	زغبى
Lanugo	شعيرات طويلة ودقيقة ومرنة	زغب
Larva (larvae pl., larval adj.)	هي الطور الثاني في لحم الـ <i>Acariform</i> الذي يكون له طور أول هو طور ما قبل اليرقة فيما تعد الطور الأول في اللحم الذي يفتقر طور ما قبل اليرقة، ولهذا الطور	يرقة

	ثلاثة أزواج من الأرجل ما عدا الحلم الاريوفي	
Larva pelt	في الاكاروسات هو جلد انسلاخ اليرقات	جلد الانسلاخ اليرقي
Larviparity	وفيه تضع الإناث يرقات كاملة النمو على وشك التحول إلى حورية	ولادة اليرقات
Larviparous	أنظر Larviparity	واضحة يرقات أو ولودة
Latenzstoff hypothetical	تقول هذه الفرضية أن هناك مادة مثبطة عند وجودها بكمية كافية تسبب السكون	فرضية لاتينستوف
Laterad	أو نحو الجانب بعيداً عن الخط أو المحور الوسطي انظر أيضاً: Anteriad و Apicad و Basad و Caudad و Centrad و Cephalad و Craniad و Dextrad و Dextro و Dextro ceohalad و caudad و Distad و Dorsad و Ectad و Entad و Neurad و Mesad و Mediad و Orad و Proximad و Rostrad و Sinistrad و Sinistrocaudad و Ventrad و Sinistrocephalad	باتجاه الجانب
Lateral abdominal glands	أنظر Laterla opisthonotal glands	الغدد البطنية الجانبية
Lateral carinae	انظر Scapular groove	الحافة الجانبية
lateral eyes	وهي أزواج العيون البسيطة من 1-3 الموجودة على جانبي ظهر الجسم الأمامي. الشكل (3-9)	العيون الجانبية
Lateral opisthonotal glands	في حلم الـ Sarcopiform هي زوج الغدد ذات الفتحات الكبيرة على الجسم الخلفي وعادة تكون فتحاتها محاطة بلون وردي محمر أو بني أو أصفر عندما يكون الكيونتكل فاتح اللون	الغدد الجانبية لظهر الجسم الخلفي
Lateral seta	في الحلم الاريوفي هي الشوكة (c2) على الجسم الخلفي	الشوكة الجانبية
Lateral setae	أنظر Lateral seta	أشواك جانبية
Latigastric	في الاكاروسات تطلق على الأفراد التي تمتلك منطقة اتصال عريضة بين الجسم الأمامي والجسم الخلفي	المعدة العريضة

Latigynal shields	زوج من الصليبات إلى جانب الدرع التناسلي الوسطي في بعض اناث حلم ال-Parasitiform مما يساعد في حماية الفتحة التناسلية وعادة تحمل واحد أو أكثر من الأشواك، وأحياناً قد تلتحم مع عناصر تناسلية أو بطنية أخرى.	الدروع التناسلية الجانبية
Latigynial shields	انظر Latigynal shields	الدروع التناسلية الجانبية
Leaf vagrant mites	حلم يعيش على الأوراق من دون أن يسبب أورام أو غزل عنكبوتي عليها	حلم متجول على الأوراق
Leg articulation	تمفصل عقل الرجل	تمفصل الرجل
Leg base	تطلق عادة على الحرقفة والمدور معاً	قاعدة الرجل
Leg function	إن الوظيفة الأساسية للرجل هي المشي أو الركض أو القفز، وهناك وظائف ثانوية عديدة أخرى كالحفر والتمزيق والتزاوج	وظيفة الرجل
Leg groove	تجويف أو منخفض يوجد على الجهة البطنية للاكاروس يحتضن الرجل عند سحبها وأن شكل هذا المنخفض يمكن أن يستخدم كصيغة للتمييز بين أنواع الحلم. الشكل (2-5)	منخفض الرجل
Leg segments	العقل المكونة للرجل: مثل الحرقفة والفخذ والساق وغيرها. الشكل (11)	عقل الرجل
Legume mite	<i>Petrobia apicalis</i> (Banks), Tetranychidae, Acariformes	حلمة البقوليات الحمراء
Lenticulus	تركيب غير مزدوج لاستقبال الضوء وغالباً يحوي عدسات عند الحافة الوسطية الأمامية لمنطقة ظهر البطن <i>Notogaster</i> في بعض الحلم الخنفسى.	العوينات
Leprosies	مرض حرشفي يصيب الجلد نتيجة إصابته ببعض أنواع الحلم	الجذام
Lesser follicle mite	<i>Demodex brevis</i> Bulanova, Demodecidae, Acariformes	حلمة البصيلات الصغيرة
Leucocyte	وهي مهمة في النظام الدفاعي للجسم	كريات الدم البيضاء
Leucopoietic organ	انظر Hemocytopoietic organ	عضو إنتاج الهيموليمف
Levator tendon	هي العضلة المحركة للحافة المتحركة للملفظ الفكي وتكون غير مميزة في بعض حلم عائلة Uropodidae يمكن تمييزها من وجود عقدة متصلبة.	الوتد الرافع

Lewis mite	<i>Eotetranychus lewis</i> (McGregor), Tetranychidae, Acariformes.	حلمة لويس
Lewis spider mite	<i>Eotetranychus lewis</i> (McGregor), Tetranychidae, Acariformes.	حلمة لويس العنكبوتية
Lichenophage mites	أنواع الحلم المتغذية على الطحالب والاشنات	حلم أشي التغذية
Life history	انظر Phenology	تاريخ الحياة
Life stage	في مفصليات الارجل الفترات أو المراحل المختلفة من حياة الحلم أو الحشرة، ففي الاکاروسات هناك طور البيضة، اليرقة، الحورية والحيوان الكامل	طور أو دور في الحياة
Ligament	نسيج ليفي يربط بين العقل أو أجزاء الجسم	رباط أو وتر
Lilac bud mite	<i>Phytoptus lewi</i> Nal. , Eriophyidae, Acariformes	حلمة برعم الليلك
Lilac rust mite	<i>Aculops massalongoi</i> (Nal.), Eriophyidae, Acariformes	حلمة صدأ الليلك
Limb basis	العقلة القاعدية للزائدة أو الطرف	قاعدة الطرف
Lindquist-Evans system	هو نظام لتميز الأشواك وتسميتها في حلم الـ Mesostigmata فمن الجهة الظهرية تم تأسير الأشواك اموجودة على الـ Pronotum أو الـ Podonotum باستخدام الأحرف الصغيرة والأشواك الموجودة على الجسم الخلفي opisthonotum بأحرف كبيرة. أما الارقام العربية فتتمثل الصفوف الطولية للأشواك من الخط الوسطي إلى الحافة الجانبية: J-j و Z-z و S-s و R-r بالإضافة إلى UR أو الصف الخلفي تحت الحافي. كما استخدم هذا النظام الارقام العربية لتأشير صفوف الأشواك المستعرضة على العقل المفترضة من 1- 6 على الـ Pronotum و 1-5 أو أكثر في سلسلة الـ UR على الـ Opisthonotum. أما أشواك الجهة البطنية، فإنه تم معاملة أشواك منطقة الجسم أو Idiosoma على انها تعود إلى ثلاث مناطق هي الاسترنة أو بين الحراقف والبطن والشرح. حيث توجد ثلاثة أزواج من الأشواك الاسترنية	نظام ليندكويست وايفانز

	في اليرقات (st1-3) والشوكة التناسلية (st5) التي تضاف في الحورية الأولى والشوكة الاسترنية الخلفية Metastecnal (st4) التي تضاف في الحورية الثانية. أما منطقة البطن فلها أكثر من ثلاثة صفوف طولية من الأشواك هي (JV و ZV) ونادراً نلاحظ الأشواك (LV و SV) مع 5-1 من الصفوف المستعرضة. أما المنطقة الشرجية فلها زوج من الأشواك جار الشرجية (pa) Paranal وشوكة مفردة خلف شرجية (po) Postanal	
Line of weakness	خط يوجد في الكيوتكل يمثل مناطق الانفلاق خلال عملية الانسلاخ	خط الضعف
Linea (pl. lineae)	زركشة تشبه الخط على الدرع بسبب وجود حواف بارزة وتستخدم للتمييز بين أنواع الجنس <i>Macrocheles</i>	خط
Lipase	إنزيم هاضم أو محلل للدهون	إنزيم لايبيز
Lipid epicuticle	الجزء الخارجي من الكيوتكل السطحي ليرقات ذات الجناحين	دهن الكيوتكل السطحي
Lipovitellin		بروتين المح الدهني
Listrophoridae	عائلة اللحم المتطفل على الفرو وتعود لمجموعة اللحم Astigmata. يتحور الزوجان الأماميان من الأرجل لمسك الشعر، أنواعها تهاجم اللبائن.	عائلة لحم الفرو
Litchi erineum mite	<i>Eriophyes litchi</i> K., Eriophyidae, Acariformes	حلمة الشعيرات القטיפية على اللايكس
Litchi mite	<i>Eriophyes litchii</i> Keifer , Eriophyidae, Acariformes	حلمة اللايكس
Littoral	يعود أو يختص بساحل البحر	ساحلي
Littoral intertidal mites	الحلم الذي يعيش في مناطق المد والجزر البحرية	حلم المد والجزر البحرية
Lobed spider mite	<i>Tetranychus lobsus</i> Boudreaux , Tetranychidae , Acariformes	الحلمة العنكبوتية المفصصة
Lobes	نؤءات أو نموات مختلفة الأشكال تظهر على تخطيطات الكيوتكل ومنها ما يشبه الفص	فصوص
Lobiform	له شكل الفص	فصي الشكل

Local population	الأفراد الخاصة بمنطقة معينة والتي تكون مجتمعاً واحداً متناسلاً	جماعة محلية
Lock and key hypothesis	فرضية تعتمد على استخدام التعقيد الموجود في الأعضاء التناسلية في العديد من الأنواع في عملية التصنيف لذلك تعتمد في التمييز بين الأنواع المتشابهة والمنعزلة جغرافياً من خلال عملية التزاوج	فرضية القفل والمفتاح
Lode	أي تركيب يأخذ شكل القناة أو المجرى	قناة
Lone star tick	<i>Amblyomma americanum</i> (Linnaeus), Ixodidae, Parasitiformes	القرادة النجمية المنعزلة
Longevity	تعني طول فترة حياة الكائن	فترة الحياة
Long-legged bat tick	<i>Argas bouteti</i> Roubaud and Caelas-Bolcour, Argasidae, Parasitiformes	قرادة الخفاش طويلة الأرجل
Louping ill	مرض فايروسي ينقل بواسطة القراد للإنسان وبخاصة قراد الأغنام <i>Ixodes ricinus</i> (Linnaeus)	مرض لوبينك أو الوثب
Lucerne bud mite	<i>Eriophyes medicaginis</i> (Keifer), Eriophyidae, Acariformes	حلمة براعم الجت
Luden spider mite	<i>Tetranychus ludeni</i> Zacher, Tetranychidae, Acariformes	الحلمة العنكبوتية اللودينية
Lumbar setae	أشواك المنطقة القطنية	أشواك قطنية
Lung books	جيوب تنفسية توجد في العناكب وسميت بهذا الاسم لأنها تتكون من عدة جدران متوازية مع بعضها	الرنات الكتابية
Lung mite	<i>Sternostoma tracheacolum</i> Lawrence, Rhinonyssidae, Acariformes	حلمة الرئة
Lyme disease	مرض يصيب الإنسان وتسببه عدة أنواع من <i>Borrelia</i> أهمها النوع: <i>Borrelia burgdorferi</i> وينقله القراد: <i>Ixodes scapularis</i> , <i>Ixodes ricinus</i> , <i>Ixodes pacifics</i> , <i>Ixodes persulcatus</i> واكتشف المرض لأول مرة في مدينة Lyme الأمريكية عام 1975.	مرض ليم
Lyrifissure	تركيب كيونكلي يعمل كمستقبل أولي ويظهر هذا التركيب تحت المجهر الضوئي	شق حسي قيثاري



	<p>كشوق أو فتحة طولية بشكل حرف T في الكيوتكل المتصلب أو يكون بشكل حفرة دائرية (Cupule) في الكيوتكل اللين. في حلم الـ Mesostigmata يطلق عليها بالفتحات (Pores) عندما لا يمكن تمييزها عن فتحات الغدد. الشكل (3-9)</p>	
--	---	--

M		
Macadamia leaf vagrant mite	<i>Diptilomiopus davisii</i> K., Rhyncaphytophaga, Acariformes	حلمة ورق المكاداميا المتجولة
Maceration	تقنية تستخدم في الدراسات النسيجية تعمل على تحويل جليد الأكاروسات الصلب إلى نسيج شفاف ولين لتسهيل عملية ملاحظة ودراسة التراكيب والأجهزة الداخلية بوضوح وذلك باستخدام هيدروكسيد البوتاسيوم وهيدروكسيد الصوديوم	تليين أو تطرية
Macronyssid	تطلق على الحلم من عائلة <i>Macronyssidae</i> الذي يتغذى على دم الطيور والقوارض وخاصة الأنواع التابعة للجنس <i>Ornithonyssus</i> .	ماكرونسيدي
Macronyssidae	عائلة تضم عدة أنواع من الحلم المتطفل على القوارض والطيور والإنسان.	عائلة ماكرونسيدي
Macrophytophagous mites	وتضم مجموعة الحلم الخنفسى الذي يتغذى على أنسجة النباتات الكبيرة المتحللة	الحلم المتغذي على النباتات الكبيرة
Macropyline	تطلق على الحلم الخنفسى الذي تكون فيه الألواح التناسلية والشرجية والدرور التناسلية منفصلة عن بعضها أو متشظية. انظر <i>Brachypyline</i> . الشكل (3)	منفصلة الألواح التناسلية والشرجية
Macroseta	تطلق على الأشواك المتضخمة والتي تكون أطول وأغلظ من الأشواك الأخرى وتعد صفة تصنيفية مهمة، خاصة عند وجودها على الزوج الرابع من الأرجل في عائلة <i>Phytoseiidae</i> .	الشوكة الكبيرة
Macula	علامة ملونة أو بقعة غير محددة الشكل توجد على جسم الحلم، كما تطلق على المنخفض السطحي للكيوتكل.	لطفة
Madescent	يعود لتركيب رطب	رطب
Madicolous	تطلق على الأكاروسات المحبة للرطوبة انظر أيضاً: <i>Halophilous</i> و <i>Algicolous</i> و <i>Paludicolous</i> و <i>Hydrophilous</i> و <i>Rhophilous</i> و <i>Pratinicolous</i> و <i>Ripicolous</i>	محب للرطوبة
Maintenance host	ويقصد به أحد أنواع الحيوانات التي يتغذى عليها القراد البالغ لكي يستمر بالتكاثر،	عائل الإدامة أو الاستمرارية

	وأن وجود هذا العائل يعد مسألة مهمة لبقاء ونمو سكان القراد.	
Major duct	في حلم الـ Phytoseiids هي أنابيب كيو تكلية مختلفة الطول تمتد من فتحة الغدة إلى منطقة تشبه الصمام تسمى الدهليز في نظام الحيامن الثانوي.	قناة رئيسية
Malapophysis	في الأكاروسات المنطقة الأمامية المزدوجة من الرأس المنطقة الظهرية منها تشكل استمرار للرقبة فيما الجهة البطنية هي استمرار للذقن	أذرع الخد
Male accessory gland	الغدة المرتبطة بالجهاز التناسلي الذكري	الغدة المساعدة الذكورية
Male genital chamber	الحجرة التي تضم الأعضاء الذكورية	الحجرة التناسلية الذكورية
Malformations	شذوذ الشكل عن صورته أو شكله الطبيعي	تشوهات
Malpighian tubules	تقوم بجمع وتخزين الفضلات النتروجينية بشكل كوانين أو حامض البوليك. الشكل (2-16)	إنبيبات مالبيجي
Maltase	إنزيم يحلل سكر المالتوز إلى كلوكوز	إنزيم مالتيز
Mammillae	سطح مزركش بحلمات صغيرة. أنظر Tubercle. الشكل (1-27)	حلمي، ثديي
Mandibular spine	انظر Hypostomal seta الشكل (4)	شوكة فكية
Mange mite	<i>Sarcoptes scabiei</i> (De Geer) , Sarcoptidae, Acariformes	حلمة الجرب
Mange cat mite	<i>Notoedres cati</i> (Hering), Sarcoptidae, Acariformes	حلمة الحكة في القطط
Mango bud mite	<i>Eriophyes mangiferae</i> (Sayed) , Eriophyidae, Acariformes	حلمة برعم المانجو
Mango rust mite	<i>Motaculus mangiferae</i> (Attiah), Eriophyidae, Acariformes	حلمة صدأ العنبة (المانكو)
Mango spider mite	<i>Oligonychus mangiferous</i> (Rahman & Spare) , Tetranychidae, Acariformes	حلمة المانجو العنكبوتية
Maori mite	<i>Phyllocoptura oleivora</i> (Ashmead) , Eriopyidae, Acariformes	حلمة ماوري
Maple bladder gall mite	<i>Vasates quadripedes</i> Shimmer , Eriophyidae, Acariformes	حلمة ورم القيقب المثاني

Marginal groove	سجل وجود هذا المنخفض في العديد من ذكور الجنس <i>Amblyomma</i> حيث يفصل الفستونات Festoons عن بقية الدرع الظهري.	المنخفض الحافي
Marseilles fever	أنظر Boutomenuse fever او Kenya tick typhus	حمى مارسيليا
Maturation	عمليات النمو والتطور التي تنتهي بتكوين الكاميتات أي الوصول إلى الطور البالغ ووضع البيض	النضج
Mayne's house dust mite	<i>Euroglyphus maynei</i> Fain , Pyroglyphidae, Acariformes	حلمة غبار ماينز المنزلية
Mcdaniel mite	<i>Tetranychus mcdanieli</i> Mc Green, Tetranychidae, Acariformes	حلمة ماك دانيال
Mcdaniel spider mite	<i>Tetranychus mcdanieli</i> Mc Green , Tetranychidae, Acariformes	حلمة مكدانيل العنكبوتية
McGregor strawberry mite	<i>Tetranychus turkestanii</i> (Ugarov and Nikolshi), Tetranychidae, Acariformes	حلمة شليك ماكريكر
Mechanical vector	حيوان من مفصليات الأرجل يسهل مرور المسبب المرضي ميكانيكياً من حيوان فقري إلى عائل آخر من دون أن يكون عائلاً وسطياً للمسبب المرضي وهو ليس بالضرورة عائلاً وسطياً للمسبب المرضي	الناقل الميكانيكي
Mechanistic theory	في السلوك نظرية تقول أن الفعل الحيواني يعتمد فقط على المنبه الذي يتم استلامه من العصب	النظرية الميكانيكية
Mechanoreceptors	وهي مستقبلات حسية تتنبه بالمؤثرات التي تؤدي إلى تغيير ميكانيكي في شكل احد أجزاء مراكز الاستقبال انظر أيضاً: Campaniform sensilla و Chordotonal organs و Hair و plates و Proprioceptors و Statocysts stretch receptors	المستقبلات الميكانيكية
Median	الخط الوسطي الذي يقسم الجسم إلى نصفين	وسط
Median claw	أي مخلب مفرد أو أي مخلب يقع بين مخلبين. انظر Empodium. الشكل (11)	المخلب الوسطي

Median plate	أي لوحة تقع في وسط تركيب أو بين لوحتين	اللوحة الوسطية
Mediodorsal setae	الأشواك الواقعة في وسط ظهر منطقة الجسم	أشواك ظهرية وسطية
Mediterranean Hyalomma	<i>Hyalomma marginatum</i> koch, Ixodidae, Parasitiformes	قرادة البحر الأبيض
Melanic	يعود أو يختص بتركيب ذو سطح اسود	اسود
Melanins	أي صبغة من مجموع الصبغات العضوية التي تعطي اللون الأسود أو البني الداكن أو لون العنبر وذلك بالترسيب في الكيوتكل	الميلانينات
Melanism	اكتساب اللون الأسود	الملتنة
Melanistic	يعود أو له علاقة بعملية الملتنة	ملتني
Melanochroic	لون اسود أو يميل للون الأسود	مسود اللون
Meniscoidal	يستخدم لوصف تركيب يمتاز بان احد جوانبه محدب فيما يكون الجانب المقابل له مقعر	هلالى الشكل
Mental tectum	في الحلم الخنفسى يطلق على نتوء الذقن عندما يكون تحت الرأس ثنائي التمثيل	لوحة أعلى الذقن
Mentum (pl. menta)	في الحلم الخنفسى يطلق على القطاع القاعدي لتحت الرأس مع المفصل الخدي الشفوي.	الذقن
Meridic diet	بيئة صناعية مكونة في الأغلب من مكونات كيميائية معروفة وأخرى غير معروفة وفي الغالب تكون معقدة وقد تحتوي أيضاً بعض المكونات الخاصة كالأحماض الامينية والستيرويدات والفيتامينات والمعادن مخلوطة بالاجار والماء انظر أيضاً: Holidic diet و Oligidic diet	البيئة الوسطية الصناعية
Meroblastic cleavage	يحدث هذا النوع من الانفلاق في البيض كثير المح حيث أن جزء فقط من محتويات خلايا البيضة يحدث فيه الانفلاق	الانفلاق الجزئي
Meroblastic division	نوع من انفلاق البيض الذي تنقسم فيه النواة والساييتوبلازم النووي فقط	انقسام جزئي
Meroistic cells	يعود أو يختص بالانابيب المبيضية ذات الخلايا المغذية	خلايا مغذية
Meroistic egg tube	أنبوبة بيض ذات خلايا مغذية انظر أيضاً: Polytrophic و Panoistic egg tube و Telotrophic ovariole و ovariole	أنبوبة البيض المغذية

Meroistic ovariole	الأنبوبة المبيضية ذات الخلايا المغذية	أنبوبة مبيضية مغذية
Meropodite	في ذوات الفكوك الملقطية تطلق على الفخذ أو هي العقلة الرابعة لأي طرف أو زائدة انظر أيضاً: Telopodite	جزء الرجل
Mesad	باتجاه الوسط بالنسبة لمحور الجسم الطولي. انظر Posterad	باتجاه الوسط
Mesial area	تطلق على الجزء الأمامي الوسطي أو المركزي من الدرع Scutum في أنواع الجنس <i>Amblyomma</i> في أجناس أخرى قد يطلق على هذه المساحة بالمجال المركزي Central field	المساحة الوسطية
Mesial grooves	انظر Cervical grooves	المنخفضات الوسطية
Mesocuticle	وتتكون من عدة طبقات مرتبطة بالجزء الخارجي من الكيوتكل الداخلي وهي ليست طبقة متميزة ولكنها تتفصل تدريجياً عن الكيوتكل الخارجي وتكون غير مدبوغة وغير متصلبة. الشكل (1-6)	الكيوتكل الوسطي
Mesoderm	طبقة جرثومية تقع بين طبقة البشرة الخارجية وطبقة البشرة الداخلية	طبقة البشرة الوسطى
Mesodermal tube	الوعاء الدموي الظهري أو القلب	الوعاء الظهري
Mesogynal shield	تطلق على الصليبيات الوسطية المفردة في حلم الـ Parasitiform التي تعمل على حماية الفتحة التناسلية وعادة تكون عارية أو متحدة مع بعض العناصر التناسلية أو البطنية.	الدرع التناسلي الوسطي
Meson	الخط المفترض الذي يقسم الجسم طولياً إلى قسمين يمين ويسار	وسط
Mesonotal plates	انظر Mesonotal scutellae	الواح الترجة الوسطية
Mesonotal scutellae	في الـ Mesostigmata هو زوج الصليبيات بين الدرع العجزي وترجة منطقة الأرجل. الشكل (2)	درع الترجة الوسطية
Mesonotal scutellum	في الأكاروسات تطلق على صليبية الظهر الأوسط. الشكل (1)	درع التوجة الوسطية
Mesonotal shield	انظر Mesonotal scutellae	درع الترجة الوسطية

Mesophile	الكائنات التي تعيش وتتكاثر بشكل مثالي عند درجات الحرارة المعتدلة أو المتوسطة انظر أيضاً: Halophile و Thermophile	محبة للاعتدال
Mesosterthidium	في الأكاروسات يطلق على الجزء الوسطي غير المتصلب من الظهر الأمامي	الصدر الأوسط
Mesostigmata	هي رتبة حلم — Parasitiform التي تتميز بوجود زوج من الثغور التنفسية في وسط الجسم وأنواع هذه المجموعة هي مفترسات حرة المعيشة في التربة وعلى النباتات ولها علاقات مع مفصليات الأرجل وتتطفل على الفقريات، وقسم منها تتغذى على الفطريات ومنها القارت الذي يتغذى على الفرائس وطفطريات ومن أهم عائلاتها Macrochelidae و Phytoseiidae و Ascidae و Laelapidae و Uropodidae. الشكل (14)	وسطية الثغور التنفسية
Mesostigmata mites	وفيه تقع الثغور التنفسية بين حرقفتي الزوج الثاني والثالث من الأرجل أو بين حرقفتي الزوج الثالث والرابع من الأرجل كما في الحلم Gamasida أنظر Mesostigmata	الحلم ذو الثغور الوسطية
Mesostigmatan	يعود للـ Mesostigmata أو له صفات الـ Mesostigmata	وسطي الثغور التنفسية
Mesostigmatic	انظر Mesostigmataa	من وسطية الثغور التنفسية
Mesostigmatic mites	انظر Mesostigmata mites	الحلم وسطي الثغور التنفسية
Mesostigmatid	انظر Mesostigmatan	وسطي الثغور التنفسية
Metabolic activities	جميع الفعاليات المرتبطة بعمليات الأيض كالهضم والتنفس والإخراج	الفعاليات الأيضية
Metabolism	مجملة عمليات الهدم والبناء التي تحدث في أنسجة الكائن الحي نتيجة سلسلة التحويلات التي تحدث للغذاء في أنسجة وخلايا الكائن الحي	الأيض
Metabolite	فعاليات الأيض الكيموحيوية	ناتج الأيض

Metamorphosis	في مفصليات الارجل هي عملية التحول أو التغيير في الشكل خلال مراحل النمو المختلفة	إنسماخ أو تحول
Metapodal line	هو الخط الفاصل بين درع القدم الخلفي والدرع البطني. وفي اللحم Uropodine من الـ Mesostigmata هي الحافة الممتدة من الوجه الوسطي لحرقة الرجل الرابعة بالاتجاه الجانبي الخلفي خلال منطقة الارجل الخلفية. الشكل (5-2)	خط القدم الخلفي
Metapodal platelets	أنظر Metapodal plates	لويحات الجسم القدي الخلفي
Metapodal plates	تراكيب متصلبة من معقد صليبات صغيرة تقع خلف حرقة الرجل قد تمثل مواقع اتصال العضلات، هذه الألواح قد تكون دائرية أو متطولة أو قد تكون مقسمة إلى قسمين.	الواح الجسم القدي الخلفي
Metapodal sclerites	أنظر Metapodal plates	صليبات الجسم القدي الخلفي
Metapodal shield	لوحة استرنية تقع خلف حرقة الرجل الرابعة وإلى جوار الاسترنة قبل الشرجية. الشكل (4)	درع القدم الخلفي
Metapodal shield	في الاكاروسات تطلق على زوج الألواح التي تحيط باللوح أو الدرع البطني وتقع خلف حرقتي الزوج الأخير من الأرجل. أو هي زوج من الألواح تقع خلف حراقف الزوج الأخير من الأرجل	درع الأرجل الخلفية
Metapodosoma	منطقة الجسم التي يتصل فيها الزوج الثالث والرابع من الأرجل في الاكاروسات	جسم الأرجل الخلفية
Metasternal platelet	أنظر Metasternal shield	لويحات الاسترنة الخلفية
Metasternal setae	في الـ Mesostigmata هي الأشواك بين الحرقة (st4) أو (MS) المضافة في العمر الحوري الثاني، وتنشأ هذه الأشواك من لويحات الاسترنة الخلفية أو قد تنشأ لى الدرع الاسترني الخلفي.	أشواك الاسترنة الخلفية
Metasternal shield	في الاكاروسات هي اللوحة الكايتينية الصلبة الواقعة إلى جانب الدرع أو اللوحة التناسلية. أو هو درع صغير شبه مثلث يحمل أشواك الاسترنة الخلفية (st4) وقد يلتحم مع الدرع الاسترني الشكل (4)	الدرع الاسترني الخلفي

Metastethidium	الجزء الخلفي غير الصلب لمقدم الظهر في الأكاروسات	الصدر الخلفي
Metastigmata mites	وفيه تقع الفتحات التنفسية خلف حرقفة الرجل الرابعة، كما في القراد. الشكل (14)	الحلم خلفي الثغور التنفسية
Metastrata	في القراد الصلب تطلق على المجموعة التي يقع فيها المنخفض الشرجي خلف الشرج. انظر Prostria	خلفية المنخفض الشرجي
Mexican spotted fever	أنظر Rocky mountain spotted fever	الحمى المكسيكية المبقعة
Microarthropod	هي مفصليات الأرجل التي تتراوح أطوالها بين 5 ملم - 1 سم.	مفصليات الأرجل الدقيقة
Microhabitat	هي البيئة الدقيقة أو المحيطة بالكائن الحي مثل بيئة الورم الذي يعيش بداخله الحلم الأريوفي	النوخ أو البيئة الدقيقة
Microphagous	الكائنات التي تتغذى على الكائنات الدقيقة	متغذيات دقيقة
Microphagy	تتغذى على الكائنات الدقيقة	دقيقة التغذية
Microphytaphagous mites	تطلق على أنواع الحلم الخنفسية الذي يتغذى على الفطريات والخمائر والبكتريا والطحالب	الحلم المتغذي على النباتات الدقيقة
Microsculpture of the tegument	هذه الزركشات تستخدم أحياناً في تمييز أنواع الأكاروسات. الشكل (7)	الزركشة الدقيقة للجلد
Microseta	الشعرة أو الشعيرات الدقيقة أو الصغيرة جداً والموجودة على أجزاء الجسم المختلفة	شوكة دقيقة
Microtibiala	تطلق على شعيرات الساق الدقيقة أو الصغيرة	دقيقات الساق
Microtrichia (pl. microtrichiae)	شعيرات صغيرة أو زوائد مسننة كما في شعيرات المساحة الغربالية لمؤخر الشرج	الشعيرات الدقيقة
Microtrichium	تطلق على الزوائد والشعيرات الدقيقة الموجودة على مناطق الجسم المختلفة.	شعيرات دقيقة
Microtubercle	في الحلم الأريوفي تطلق على الدرينات الدقيقة التي تتوزع على حلقات جسم الحلم. أو هي درينات أو انتفاخات دقيقة توجد على التخطيطات الخلفية للحلم الأريوفي الشكل (25)	الدرينات الدقيقة
Microtubulus	أنظر Microtubercle	الدرينات
Middle article	العقلة الأكبر من العقل الثلاثة المكونة للفكوك وغالباً هي العقل القاعدية في الـ Acariform	عقلة الملقط الوسطية

Midgut		القناة الهضمية الوسطى
Midgut shunt	تطلق على الجزء الملتف من القناة الوسطى.	تحويلية المعى الاوسط
Midline	الخط الافتراضي الذي يقسم جسم الكائن إلى نصفين	الخط الوسطي
Migration method	وتستخدم لفصل الاكاروسات من المزارع المختبرية، إذ يغادر الحلم المزرعة نتيجة الازدحام حيث يتم جمع الحلم المغادر للمزرعة	طريقة الهجرة
Minor duct	في نظام نقل الحيامن الثانوي في نمط الـ Phytoseiid هي الأنبوبة الدقيقة التي تنشأ من الدهليز atrium وتصبح غير واضحة النهاية الشكل (18-3)	قناة دقيقة
Mite day	هي تغذية فرد واحد من الحلم العكبوتي لمدة يوم كامل لتقدير الضرر الناتج عن الحلم العكبوتي.	يوم حلم
Mite pockets	جيوب توجد في بعض أنواع الزواحف تختبئ فيها الحلم، حيث توفر هذه الجيوب الحماية والبيئة المناسبة للحلم. انظر Domatia وAcarinarium	جيوب الحلم
Mite-brushing machine	هي ماكينة ذات فرشيتين متقابلتين تدوران بشكل متعاكس لإزالة الحلم من على الأوراق واسقاطه على قاعدة مقسمة لتسهيل عملية حساب أعداده.	ماكينة فرش الحلم
Mold mite	<i>Tyrophagous putrescentiae</i> (Schrank) , Acaridae, Acariformes	حلمة العفن
Monkey lunge mite	<i>Pneumonyssus simicola</i> Manks , Halarachnidae , Acariformes	حلمة رئة القرد
Monobasic	مرتبة تقسيمية قائمة على نمط مفرد واحد. مثال ذلك جنس ذو نوع واحد، وتسمى Monotypic	أحادي النمط أو القاعدة
Monodactyle	تستخدم لوصف الرسغ الذي يحمل مخلب واحد فقط وتكتب أيضاً Monodactylus	أحادي المخلب
Monoembryonic	يطلق على البيض الذي يحوي جنيناً واحداً	أحادي الجنين
Monogamous	تطلق على الأنثى التي تتلقح مرة واحدة من قبل الذكر انظر أيضاً: Polygamous	أحادي التلقيح
Monogynaspida	الأكاروسات التي تحمل إنثاتها لوحة تناسلية واحدة أنظر Monogynaspine	أحادية اللوحة التناسلية

Monogynaspine	تحت رتبة من الـ Mesostigmata وتمتاز بأن لإناثها درع تناسلي مفرد يحمل زوج واحد من الأشواك (st5) أو قد يكون عاري.	مونوكيناسييني
Mononychellus	احد أجناس عائلة Tetranychidae والذي يضم حمة الكسافا الخضراء.	مونونيشيلس
Monophagous mites	الحلم الذي يتخصص في التغذية على عائل نباتي واحد.	حلم أحادي العائل
Monotropic ticks	تطلق على القراد الذي تتغذى أطواره غير الكاملة والكاملة على نفس العائل من أحد أنواع المجترات. انظر Ditrophic ticks و 1-host tick	القراد أحادي الانتحاء
Monovoltine	لها جيل واحد في السنة انظر أيضاً: Univoltine	أحادية الجيل
Morphogenesis	عملية نمو وتشكل الأعضاء أو الأجزاء المختلفة للكائن الحي. انظر أيضاً: Epimorphosis و Anamorphosis	التشكل
Morphological asymmetry	هناك عدة أنواع من عدم التناظر مثل انظر أيضاً: Absolute asymmetry Behavioral asymmetry و Biological asymmetry و Developmental asymmetry و Pattern asymmetry و Skeletal asymmetry و	عدم التناظر المظهري أو الشكلي
Morphological correspondence	انظر أيضاً: Bauplan	التناظر المظهري أو الشكلي
Morphology	فرع من علم الحياة يختص بدراسة التركيب ووظائف الأعضاء	علم دراسة المظهر أو الشكل
Morphometrics	مصطلح يطلق على عملية قياس الأجزاء والتراكيب والأعضاء المختلفة للكائن الحي. انظر أيضاً: Allometry.	القياسات المظهرية
Morphospecies	الأنواع التي يمكن تمييزها بالاعتماد على الصفات المظهرية والشكلية. انظر أيضاً: Phenon	الأنواع المظهرية
Mortality	مجملة العوامل المؤدية إلى موت الكائن الحي وخفض إعداده انظر Nataly	الموت
Motile	قادر على الحركة، تستخدم لوصف حركة الحيامن	متحرك
Motor axon	محور الخلية العصبية المحرك	المحور المحرك

Motor nerve	أنظر Motor axon	العصب المحرك
Motor nervous system	جزء من الجهاز العصبي يقع داخل الجسم وينقل المنبهات إلى العضلات	الجهاز العصبي المحرك
Motor neurocyte	الخلايا المكونة للأعصاب المحركة لخلايا	خلية العصب المحرك
Motor neuron	عصب عادة أحادي القطب ومحوره يتصل بالعضلات والغدد. انظر أيضاً: Affetrent neuron و Interneuron و Sensory neuron	العصب المحرك
Mould mite	<i>Tyrophagus putrescentiae</i> (Schrank), Acaridae, Acariformes	حلمة العفن
Moult	عملية نزع يرقات وحوريات مفصليات الارجل لجليدها القديم بين فترة وأخرى وإبداله بجليد آخر جديد أوسع من الجليد القديم انظر أيضاً: Apolysis و Ecdysis و Epitoky	انسلاخ
Moulting fluid	انظر Moulting liquid	سائل الانسلاخ
Moulting glands	انظر أيضاً: Exuvial glands	غدد الانسلاخ
Moulting hormone	انظر أيضاً: Ecdysone و Ecdysteroid	هرمون الانسلاخ
Moulting liquid	سائل يعمل على تحليل الجليد القديم	سائل الانسلاخ
Moustache-like	تركيب يشبه الفرشاة يوجد على الحافة الداخلية لجزء الفك الملقطي الطاحن، كما في الحلم Veigaidae من الـ Mesostigmata	تشبه الشوارب
Mouth parts	تطلق على الأجزاء المكونة للقم في مفصليات الارجل	أجزاء القم
Movable digit	هي الجزء البعيد أو الطرفي من الفك الملقطي حيث يحمل طرف الحافة المتحركة مجموعة من الأسنان وخطاف مقابل الحافة الثابتة للفك. كما أن الحافة المتحركة قد تأخذ شكل السكين أو شكل المخراز أو الرمح. الشكل (10)	الحافة المتحركة
MS	مختصر لـ Metasternal (st4)	إم إس كبير
Mucro	شوكة أو مهماز صغير يوجد على الجهة البطنية للحافة المتحركة للفك الملقطي في حلم الـ Mesostigmata	شوكة أو مهماز
Mucronate	تركيب مستدق الطرف أو النهاية	مدبب

Multicellular	أي تركيب يتكون من أكثر من خلية	متعدد الخلايا
Multicellular gland	انظر أيضاً: Compound gland و gland Exocrine و Unicellular gland	غدة متعدد الخلايا
Multicuspid cap	انظر Cheliceral blade	قلنسوة متعددة الأسنان
Multiple release	في المكافحة الحيوية هي عملية إطلاق العدو الحيوي المستورد في المنطقة عدة مرات تبعاً للحاجة انظر أيضاً: Augmentative biological control	الإطلاق المتعدد
Multiramus plasmatocyte	تطلق على خلية البلازما التي تمتلك ثلاث نهايات مغزلية الشكل بدلاً من نهايتين	خلية البلازما متعددة الشعب
Multisegmental	انظر أيضاً: Polyseptate و Uniseptate	عديدة العقل
Multispinose	تستخدم لوصف تركيب ذو أشواك عديدة	عديدة الأشواك
Multivoltine	الكائن الحي الذي له أكثر من جيل في السنة انظر أيضاً: Univoltine	متعدد الأجيال
Murda	يصيب الفلفل الحار وتسببه الحلمة ذات الرسغ الشعري متعددة العوائل الغذائية ويؤدي إلى منع تكوين الأزهار والثمار بينما تؤدي الإصابة المتأخرة إلى موت الأزهار	مرض مردا
Murda disease of chili	أنظر Murda	مرض مردا الفلفل
Muscular	متصل أو تركيب مرتبط بالعضلات	عضلي
Mushroom red pepper mite	<i>Siteroptes mesembrinae</i> (Canestrini), Pygmephoridae, Acariformes	حلمة الفطر والفلفل الأحمر
Mutualism	حالة من التعايش بين نوعين مختلفين تعود على كلا النوعين بالفائدة	تبادل المنفعة
Mutualistic	تطلق على الكائن الذي يتبادل المنفعة مع كائن آخر	متبادل المنفعة
Mycetophage	كائن يتغذى على الفطريات	آكل الفطريات
Mycetophage mites	أنواع اللحم التي تتغذى على الفطريات	الحلم فطري التغذية
Mycetophagous	الكائنات التي تتغذى على الفطريات	آكلات الفطريات
Mycophagous	انظر Mycetophagous	آكلات الفطريات

Mycophagous mites	أنظر Mycophagous mites	الحلم فطري التغذية
Myiasis	مرض يتسبب عن إصابة لحم اللبائن ببرقات الذباب نتيجة الجروح التي يحدثها القراد أثناء التغذية. انظر Apimyiasis و Enteric acariasis	التدويد
Myxomatosis	مرض فايروسي يصيب الأنسجة المخاطية في الأنف ويصيب الأرانب وينقله الذباب الأسود والقمل والحلم	الورم المخاطي



N		
Nail galls	أورام تظهر بشكل المسمار يسببها بعض أنواع الحلم الاريوفي على عوائله النباتية. انظر <i>Bead galls</i>	أورام مسمارية
Nail head rust	ورم ناتج عن إصابة النبات بالحلم الاريوفي	صدأ رأس المسمار
Nairobi sheep disease	مرض يسببه فايروس ينقل بواسطة مفصليات الأرجل ويعود لعائلة Bunyaviridae وينقل عادة بواسطة القردة <i>Rhipicephalus appendiculatus</i> Neumann	مرض ماشية نايروبي
Naked	تطلق لوصف تركيب خالي أو غير مزود بغطاء من الشعر كما قد يستخدم لوصف العذراء الحرة غير المغطاة بغلاف العذراء	عارية غير مغطاة
Nanoid	تستخدم لوصف التراكيب المتقزمة أو الأجسام بالمقارنة بالتراكيب والأجسام الطبيعية	متقزم
Napiform	شكل اللفت أو تركيب كروي من الأعلى ومستدق من الأسفل انظر أيضاً: <i>Ampulliform</i> و <i>Adeniform</i>	لفتية
Narcotize	تخدير الحيوانات باستخدام أحد المواد المخدرة	يخدر
Naso	بروز خرطومي مفرد ينشأ من منطقة البوز لمنطقة الجسم وقد يحمل زوج من الأشواك (ro = vi) على الجهة الظهرية وفي بعض الأحيان يحمل عين من الجهة البطنية.	خرطوم أو أنف
Natatorial	في الغالب تطلق على الأرجل المحورة للسباحة	معدة أو مكيفة للسباحة
Native	مصطلح يشير إلى التوزيع الطبيعي للنوع والذي يعيش هو وأصوله القديمة التي انحدر منها في منطقة جغرافية محددة انظر أيضاً: <i>Endemic</i> و <i>Adventive</i> و <i>Introduced</i>	محلي
Natural enemy	أي نوع من الطفيليات والمفترسات والمسببات المرضية الذي يعمل على خفض أعداد الكائن في الطبيعة	العدو الطبيعي
Near east camel hyalomma	<i>Hyalomma schulzei</i> Olenov, Ixodidae, Parasitiformes	قراة جمل الشرق الأدنى

Neck (neck.like)	هي المنطقة الضيقة التي تربط الجسم الفكي بمنطقة الجسم.	رقبة
Necrophagous	الكائنات التي تتغذى على أجسام الحيوانات الميتة انظر أيضاً: Saprophagous	آكلات الجيف
Necrophagous mites	انظر Necrophagous	حلم الجيف
Necrophilous	تستخدم لوصف الكائنات التي تتغذى على أجسام الحيوانات الميتة وتتجذب إليها	محب للجيف
Necrotic arachnidism	هي حدوث موت نسيجي موضعي نتيجة لسعة العنكبوت	بقعة عناكبية
Negative phototaxis	الإبتعاد عن الضوء. انظر Negative phototropism	الاستجابة السالبة للضوء
Negative phototropism	ابتعاد الكائن عن الضوء	تجنب الضوء
Negative tropism	أي التأثير الطارد للمنبه	الاستجابة السالبة للمنبه
Neosomy	عملية تضخم أجسام اليرقات وتحدث غالباً في الاكاروسات نتيجة لإفراز كيوكتل جديد خلال عملية الانسلاخ وتبدو بجسم أو مظهر جديد	ظاهرة الجسم الجديد
Neospermy	في عائلة Parasitidae وحلم الـ Dermanyssina من الـ Mesostigmata وجد نوع جديد من الحيامن المنوية المسماة بالشريطية.	المني الجديد
Neotrichous	له أشواك لم تكن موجودة في أسلافه	الأشواك الجديدة
Nephridial duct	القناة التي تفتح فيها الغدد الحرقفية وتؤدي بدورها إلى قناة الرأس القدمي. انظر Coxal gland. الشكل (1-19)	القناة الكلوية
Nephroid	تشبه الكلية في الشكل والمظهر انظر أيضاً Reniform	كلوية الشكل
Nephropathia epidemica	انظر Epidemic haemorrhagic fever	حمى نزفية وبائية
Nervate	يعود لجسم أو تركيب أو زائدة مع أعصاب أو عروق	معصب
Nerve fibre	المحور العصبي أو تفرعات الخلية العصبية	ليفة عصبية
Nerve sheath	غلاف يشبه الغشاء يحيط بالجهاز المركزي بالكامل انظر أيضاً: Axon body Cell و Dendrite و Glial cell	الغمد العصبي

Nerve tract	شريط من ألياف عصبية يوجد في الجهاز العصبي المركزي	الشريط العصبي
Nerve trunk	حزمة من ألياف عصبية محرّكة أو حسية أو كليهما في الجهاز العصبي المحيطي	الجذع العصبي
Nervous system	ويشمل الجهاز العصبي المركزي والمحيطي. الشكل (1-15)	الجهاز العصبي
Nervulation	تنظيم أو ترتيب الأعصاب أو العروق	تعصيب
Nervule	عصب أو عرق صغير	عصيب
Nervus subpharyngealis	العصب الممتد تحت البلعوم	العصب تحت البلعومي
Neurad	انظر أيضاً: Basad و Apicad و Anteriad Cephalad و Centrad و Caudad Dextrad و Craniad Dextrocaudad و Dextrocephalad و Distad و Laterad و Entad و Ectad و Dorsad Orad و Mesad و Mediad Sinistrad و Rostrad و Proximad Sinistrocaudad و Ventrاد و Sinistrocephalad و	باتجاه الجهاز العصبي المركزي
Neurilemma	الغمد الخارجي لليفة العصبية كما تطلق على الغمد ذو الانوية الذي يغطي النسيج العصبي في العقدة العصبية	غمد العصب
Neurite	أنظر Nerve tract	المحور العصبي
Neuroblast	الخلايا المولدة للأعصاب	الأرومة العصبية
Neurocyte	الوحدة البنائية للجهاز العصبي	الخلية العصبية
Neurohormone	أي منتجات إفرازية تصنع في المخ والغدد الصماء للسيطرة على السلوك الفسيولوجي وعمليات الأيض	الهرمون العصبي
Neuromere	العقد الجنينية للجهاز العصبي	العقدة العصبية الجنينية
Neuromuscular	معد الأعصاب والعضلات	عصظلي
Neuromuscular synapse	مناطق اتصال الأعصاب بالعضلات	الاقتران العصبي العضلي
Neuropile	كتلة النسيج الليفى العصبي في العقدة العصبية انظر أيضاً: Neuropil و Neuropilema	الكومة العصبية

Neurosecretory cells	الخلايا العصبية المسؤولة عن إفراز الهرمونات	الخلايا العصبية الإفرازية
Neurosensory	المستقبلات الحسية المرتبطة بالجهاز العصبي	المستقبلات الحسية العصبية
Neurosynapse	منطقة اتصال بين الخلايا العصبية المتجاورة	منطقة التشابك العصبي
Neurotransmitter	مواد كيميائية تقوم بنقل الايعازات العصبية في مناطق التشابك العصبي مثل Noradrenaline و Acetylcholine	الناقل العصبي
Neurotrophic	تجهيز الأعصاب باحتياجاتها الغذائية	تغذية الأعصاب
Newzealand cattle tick	<i>Haemaphysalis longicornis</i> Neumann , Ixodidae, Parasitiformes	قرادة أبقار نيوزيلاند
Newzealand seabird tick	<i>Ixodes endyptids</i> Maskell , Ixodidae, Parasitiformes	قرادة طائر البحر النيوزيلندي
Niche	أنظر Microhabitat	نوخ
Nidicolous	تطلق على الكائنات التي تعيش في أو قرب اعشاش عوائلها. انظر Endophilic ticks	ساكنات الاعشاش
Nodiform	تستخدم لوصف العقول التي تبدو بشكل العقد	عقدي الشكل
Nodose	وصفاً لتركييب يشبه العقد	عقدي
Nonchitinous	يعود أو يختص بتركييب غير كيويتكالية أو لا يدخل الكايتين في تركيبها	غير كايتيني
Nongravid	إناث ليس لديها بيض مخصب جاهز للوضع	أنثى غير ملقحة
Normal males	في الاكاروسات هي الذكور التي تشبه الإناث وتكون مصاحبة لها	ذكور عادية
Northern fowel mite	<i>Ornithonyssus sylviarum</i> (Canestrini & Fanzago) , Macronyssidae, Acariformes	حلمة الطيور الشمالية
Norweigan itch	حكة تصيب الإنسان نتيجة الإصابة بحلم الجرب <i>Sarcoptes scabiei</i> انظر Human itch mite	الحكة النرويجية
Notation	طريقة لتأشير أو ترقيم التراكيب باستخدام الأحرف والارقام والرموز.	تأشير أو ترميز
Notch	حز بشكل حرف (v) على حافة ترجة أو صليبية	حز أو ثلثة

Notogaster	في الأكاروسات هي ظهر الجسم العجزي Hysterosoma وبصورة أدق هي الدرع الذي يغطي الوجه الظهري والجانبية للجسم العجزي في الحلم الخنفي	ترجة البطن
Notogastral	يعود أو ينتمي لترجة البطن	لترجة البطن
Notostigmata	تطلق على مجموعة الأكاروسات التي تكون فتحاتها على اللوحة الظهرية للجسم كما في حلم Opilioacarida. الشكل (14)	ظهرية الثغور التنفسية
Notostigmata mites	حيث تقع الثغور التنفسية على السطح الظهري للحلم كما في الحلم Opilioacarida	الحلم ظهري الثغور التنفسية
Notum	السطح الظهري أو العلوي لعقل الجسم وبالأخص عقل الصدر، وفي الأكاروسات هي ظهر منطقة الجسم	ترجة أو ظهر
nr.	مختصر Near وتستخدم للإشارة إلى النوع غير المؤكد بالقول أنه قريب للنوع (x)	قريب
Nuclear cytoplasm	السايتوبلازم الذي يحيط بالنواة	سايتوبلازم النواة
Nucleiform	لها شكل النواة	نواتية
Nucleolar	يعود أو يختص بالنوية	نويي
Nucleoprotein	المادة البروتينية الداخلة في تركيب النواة	البروتين النووي
Nude	تطلق على الجليد الخالي من الأشواك والشعيرات	املط أو عاري
Nudiseta	الأشواك الخالية من النتوءات الجانبية	الأشواك الملساء
Nulliparous	غير قادرة على إنتاج أو وضع البيض	عقيمة
Numbat tick	<i>Ixodes vestitus</i> Neumann , <i>Ixodidae</i> , <i>Parasitiformes</i>	قرادة نمبات
Nutrient	مادة مغذية	مغذي
Nutrimetary castration	الضمور بسبب فقدان أو نقص الغذاء في الأكاروسات البالغة	الضمور الغذائي
Nutrition	هي عملية تقديم الغذاء المناسب والمتوازن في مكوناته لتربية الأكاروسات	تغذية
Nutritive chamber	تطلق على الجزء المتسع من أنبوبة البيض والذي يمتلئ عادة بحبيبات من مواد مغذية تستخدم في نمو وتكوين البيضة	حجرة التغذية
Nymph	طور غير كامل يقع بين اليرقة والطور الكامل في دورة حياة الحلم ولطور	حورية

	الحورية عدة أعمار هي: حورية أولى Protonymph وحورية ثانية Deutonymph وحورية ثالثة Tritonymph	
Nymphchrysalis	الحورية الساكنة قبل الانسلاخ	العذراء الحورية
Nymphophan organs	وهي مجمل الأعضاء الحسية التي تظهر في الطور الحوري مثل عضو Claperde. انظر Genital papillae	أعضاء الحورية
Nymphophane	أنظر Nymph	الطور الحوري

O		
Ø phi	وترمز إلى شوكة الـ Solenidion عند وجودها على عقلة الساق.	فاي
Oak mite	<i>Oligonychus bicolor</i> (Banks), Tetranychidae, Acariformes	حلمة البلوط
Oak erineum mite	<i>Eriophyes ilicis</i> (Can.), Eriophyidae, Acariformes	حلمة الشعيرات القטיפية على البلوط
Obconic	انظر أيضاً: Obdeltoid و Obcordate Odovate و Oblate و Oblanceolate	مخروط مقلوب
Obcordate	الأشكال التي تشبه القلب المقلوب	قلب مقلوب
Obdeltoid	له شكل المثلث المقلوب	مثلث مقلوب
Oblanceolate	تستخدم لوصف تركيب ذو نهاية عريضة وقاعدة مدببة النهاية	رمح مقلوب
Oblate	انظر أيضاً: Obovate و Oblong Obpyriform	مفلطح
Obligatory diapause	تطلق على حالة توقف النمو في احد أطوار الاكاروس خلال دورة حياته نتيجة الظروف غير الملائمة كدرجات الحرارة والرطوبة انظر أيضاً: Diapause و diapause Facultative	السكون الإجباري
Obpyriform	له شكل الكمثري المقلوب	كمثري مقلوب
Obscure	يعود لتركيب غير واضح	قاتم، مظلم
Ocelli	يمتلك الحلم زوج أو زوجان من العيون الجانبية البسيطة. الشكل (11). إلا أن بعض حلم الـ Opilioacarida يمتلك ثلاثة أزواج إضافة لذلك فإن بعض الـ acaiform يكون له 1-2 من العيون البسيطة على وسط السطح السفلي للـ Naso	العوينات
Octotaxic system	هي الغدد الثمانية الجلدية الكيسية الموزعة على ترجة البطن Notogaster في الحلم الخنفي.	نظام التوزيع الثماني
Oedagus	انظر Aedeagous	آلة السفاد
Oedoeagus	انظر Aedeagous	آلة السفاد
Oesophagus	عبارة عن أنبوية بسيطة تمتد من البلعوم إلى الحوصلة ويتميز جداره الداخلي بأنه ذو طيات طولية تساعد على اتساع المرئ	المرئ

	عند امتلانه بالغذاء. الأشكال (1-15 و 16-1). (1).	
Ogonia	تطلق على الخلايا الجنسية الأنثوية الأولية	البيضة الأولية
OHF	انظر Omsk haemorrhagic fever	حمى أو مسك النزفية
Oil glands	ويقصد بها الغدد الجانبية لترجة الجسم الخلفي لحلم الـ Sarcoptiform وتمتاز بفتحاتها الكبيرة وتسمى Solenostomes وتحاط بالوان وردية حمراء أو بنية أو صفراء	الغدد الدهنية
Olfaction	هي المستقبلات الشمية الموجودة على جسم الأكاروس	حاسة الشم
Olfactory	يعود أو يختص بحاسة الشم	شمي
Olfactory pores	الفتحات الدقيقة الموجودة على المستقبلات الشمية	فتحات شميه
Oligidic diet	بيئة غذائية اصطناعية تتكون من عدد من المواد النباتية الطبيعية الخام مع أجزاء من رئة الحيوان أو أي منتج حيواني آخر تستخدم في تربية مفصليات الأرجل انظر أيضاً: Meridic diet و Holidic diet	بيئة البضع الاصطناعية
Oligonychus	جنس في عائلة Tetranychidae الذي يضم العديد من الأنواع المهمة زراعياً مثل حلمة الافوكادو البنية <i>Oligonychus punicae</i>	أوليكونايكس
Oligopause	السكون الذي يبدأ وينتهي بسبب عامل بيئي واحد أو أكثر له نفس القوة أو التأثير انظر أيضاً: Eudiapause و Parapause	سكون البضع
Oligophagous	ذات العوائل البضع، تطلق على الكائن الذي يتغذى على عدد قليل من العوائل الغذائية انظر أيضاً: Euryphagous و Monophagous و Polyphagous و Stenophagous	قليل العوائل الغذائية
Oligophagous mites	انظر Oligophagous	حلم قليل العوائل الغذائية
Oligotokous	تنتج عدد قليل من الذرية	قليلة الذرية
Oligotrophic	الكائن الذي يتغذى على بضعة عوائل انظر أيضاً: Eutrophic و Dystrophic	قليل التغذية
Olive bud mite	<i>Eriophyes oleae</i> , Eriophyidae, Acariformes	حلمة برعم الزيتون

Olive leaf and flower mite	<i>Oxyencus maxwellii</i> (K.), Eriophyidae, Acariformes	حلمة ورق وازهار الزيتون
Olive yellow spot mite	<i>Aculops benakii</i> (Hatzinikolis), Eriophyidae, Acariformes	حلمة البقعة الصفراء على الزيتون
Omega (w)	solenidion ترمز إلى الشوكة اللولبية Acariform على رسغ حلم الـ	أوميغا
Omsk haemorrhagic fever	حمى سببها فايروس ينقل بواسطة القراد	حمى أو مسك النزفية
One-host tick	القراد الذي يكمل دورة حياته على عائل واحد. الشكل (2-28)	قراد وحيد العائل
Onion mite	<i>Petrobia latens</i>	حلمة البصل
Onyches	تطلق على المخالب الرسغية الشكل (12)	مخالب
Onychium	مخالب صغير	مخيلب
Onychopalpida	في التصنيف الأمريكي تعتبر تحت رتبة وتضم تحت رتبتي Holothyroidea وNotostigmata وتتميز بأن لها أكثر من زوج واحد من الفتحات التنفسية على الجسم القدامي الأمامي ومؤخر الجسم	الملامس المخيلية
Onychotriches	في الأكاروسات هي زوائد دقيقة تشبه الشعر تنشأ من السطح الجانبي لمخالب مقدم الرسغ	الشعرة المخيلية
Ooblast	النواة الجرثومية الأولية للبيضة	نواة البيضة
Oocyte	البويضة غير الناضجة في المبايض	البويضة
Oogenesis	عملية تكوين البيض ونضجه انظر أيضاً: Embryogenesis	التبويض
Oogonia	أي البيضة الأولية أنظر Oogonium	أمهات البيض
Oogonium	تطلق على الخلايا الجنسية الأنثوية الأولية	البويضات الأولية
Opilioacaran	يعود أو ينتمي لمجموعة Parasitiform من رتبة Opilioacarida	اوبيليوآكاريني
Opilioacarida	وهي إحدى ثلاث رتب تعود لتحت صف الأكاروسات وتضم عائلة واحدة هي Opilioacaridae وهي تشبه عناكب الـ Opilions	رتبة الحلم البدائي
Opilioacariformes	مصطلح مهمل استخدم لفرق رتبة Opilioacarida، لتشير إلى أشكال الحلم المبدائي	اوبيليوآكاريفورمس

Opisthgoneate	تعود لمفصليات الارجل التي تكون فتحاتها التناسلية في الجهة البطنية لمؤخر الجسم. أنظر Progoneate	خلفية الفتحة التناسلية
Opisthogastric shield	في حلم الـ Mesostigmata الدرع الذي يغطي منطقة البطن الواقعة خلف الرجل الرابعة بضمنها المنطقة الشرجية	درع بطن الجسم الخفي
Opisthogenital shield	في الـ Mesostigmata هو الدرع فوق الفتحة التناسلية والممتد خلفياً فوق منطقة البطن ولكنه يبقى منفصلاً عن الدرع الشرجي. ويسمى أيضاً genitiventral shield	الدرع التناسلي الخفي
Opisthonotal	الترجة المغطية لظهر الجسم الخفي للاكاروسات. الشكل (1)	ظهر الجسم الخفي
Opisthonotal glands	انظر Opisthosomal glands	عدد ترجة الجسم العجزي
Opisthonotal setal series	في نظام Lindquist و Evans يطلق على الأشواك ذات الاحرف الكبيرة (I و Z و S و R) الموجودة على ترجة الجسم الخفي. الشكل (2-6). انظر: Lindquist – Evans system الشكل (2-6)	سلسلة أشواك ترجة الجسم الخفي
Opisthonotal shield	في الاكاروسات هو الدرع الذي يغطي ظهر مؤخر الجسم. الشكل (2)	الدرع الظهري لمؤخر الجسم
Opisthosoma	في الاكاروسات الجزء الخفي من منطقة الجسم الخالية من الأرجل. وتتكون من ست عقل خالية من الزوائد انظر أيضاً: Idiosoma الشكل (1)	مؤخر الجسم
Opisthosomal	يعود أو ينتمي لمنطقة الجسم الخفي في الاكاروسات	للجسم الخفي
Opisthosomal glands	انظر Oil glands	عدد مؤخر الجسم
Opisthosomatic	انظر Opisthosomal	للجسم الخفي
Opisthosomatic glands	انظر Lateral opisthonotal glands	عدد ظهر الجسم الخفي
Orad	انظر أيضاً: Basad و Apicad و Anteriad Cephalad و Centrad و Caudad Dextrad و Craniad Dextrocaudad و	باتجاه الفم

	و Dextrocephalad و Distad و Laterad و Entad و Ectad و Dorsad و Mesad و Mediad و Sinistrad و Rostrad و Proximad و Sinistrocaudad و Ventrاد و Sinistrocephalad و	
Oral	يعود أو يختص بالفم	فموي
Oral cavity	فتحة الفم المؤدية إلى البلعوم	التجويف الفموي
Oral stylet	رمح مفرد من حزمة الرماح في حلم الـ Eriophyoidea ويعتقد أنه يمثل الشفة العليا. الشكل (25)	رمح الفم
Orange camellia rust mite	<i>Acaphylla steinwendeni</i> k., Eriophyidae, Acariformes	حلمة صداد الكاميليا البرتقالية
Orbiculate	يعود أو يختص بتركيب ذو شكل دائري	دائري
Orbit eye	يطلق على المنخفض الذي يحيط بعين بعض أنواع القراد خاصة أنواع الجنس <i>Hyalomma</i> .	مدار أو محجر العين
Orchid mite	<i>Brevipalpus oncidii</i> , Tenuipalpidae Acariformes	حلمة السحلية
Oribatei	مصطلح مهمل لحلم الـ Oribatida	خنفسي
Oribatid mites	تحت رتبة من الـ Sarcoptiformes التي تضم الحلم الخنفي ومجموعة الحلم عديم الثغور التنفسية. انظر <i>Cryptostigmata</i> و <i>Oribatida</i> . الشكل (3)	الحلم الخنفي
Oribatida	ويعود لرتبة Acariformes ويتميز الحلم الخنفي بجسمه الكايتيني الصلب، العضو التنفسي الكاذب موجود، الفكوك الملقطية قوية، رسغ الرجل ينتهي بمخلب أو مخليين أو ثلاثة. الاشكال (3 و 26-3)	الحلم الخنفي
Oriental red mite	<i>Eutetranychus orientalis</i> (Klein), Tetranychidae, Acariformes	الحلمة الشرقية الحمراء
Ornamental flat mite	<i>Brevipalpus obovatus</i> Dannadiew, Tenuipalpidae, Acariformes.	حلمة نباتات الزينة المسطحة
Ornamentation	تطلق على مجمل النقشات والخطوط الموجودة على سطح الكيوتكل وتعد من الصفات المظهرية المستخدمة في تمييز المراتب التقسيمية	زر كشة

Ornate kangaroo tick	<i>Amblyomma triguttatum</i> C L Koch , Ixodidae , Parasitiformes	قرادة الكنغر المزركشة
Ornate spider mite	انظر Peacock mites. الشكل (1-26)	الحلم العنكبوتي المزركش
<i>Ornithodoros</i>	أحد أجناس عائلة القراد اللين الذي يهاجم الزواحف والطيور واللبائن. الشكل (27-1)	اورنيثودورس
Ornithophilous	الكائنات المرافقة والمحبة للطيور	محب للطيور
Ornithophily	يعود أو يختص بكائن محب للطيور	طائري
Osmoregulation	تنظيم الاتزان المائي في أجسام الاكاروسات	تنظيم الازموزية
Osmoregulatory organ	الغدد الحرقفية التي تنظم الازموزية	عضو تنظيم الازموزية
Osmosis	حركة الماء من محلول لأخر عبر غشاء منفذ	الازموزية
Otoacriasis	إصابة أذان بعض حيوانات المزرعة بالقراد نوع <i>Otobius megnini</i> حيث يهاجم القناة الوسطى للأذن.	تقرد الأذن
<i>Otobius</i>	أحد أجناس عائلة القراد Argasidae حيث تهاجم أنواعه اذان الماشية والخيول. الشكل (1-27)	أوتوبيص
Outer infracapitular stylets	زوج من زوائد الرأس التي تحيط برماح الفكوك في الـ Eriophyoidea. الشكل (25)	الرماح الخارجية لتحت الرأس
Outer sacrcals	هي الأشواك الخارجية لمنطقة العجز (L4)	العجزيات الخارجية
Ova gallata	البيض الموضوع داخل ورم	بيض الورم
Ova gummosa	البيض المغطى بمادة صمغية تعمل على لصقه بالسطوح التي يوضع عليها	بيض مصمغ
Ova imposita	البيض الموضوع على مادة أو بيئة تشكل غذاء لليرقات الناتجة من البيض انظر Parasitica	البيض المرافق للغذاء
Ova solitaria	وضع البيض فردياً	البيض المفرد
Ova spiraliter deposita	وضع البيض على البيئة بشكل حلزوني	حلزوني الوضع
Ovary	الشكل (1-15)	المبيض
Ovate	تستخدم لوصف شكل البيض	بيضوي

Ovate acuminate	تستخدم لوصف البيض ونهايات الزوائد	بيضوي مستدق الطرف
Ovate lanceolate	تستخدم لوصف نهايات الزوائد	بيضوي رمحي
Ovate oblong	تستخدم لوصف البيض في مفصليات الأرجل	بيضوي متطاول
Ovicapsule	افرازات الغدد المساعدة التي تغطي أو تغلف كتلة البيض انظر أيضاً: Ootheca	كبسولة البيض
Oviducal	يستخدم لوصف تركيب أو وظيفة لها علاقة بقناة البيض	يعود لقناة البيض
Oviduct	الاشكال (1-15 و 2-16)	قناة البيض
Oviductus communis	قناة البيض العامة أو الوسطية	القناة الرئيسية
Ovigerous	الأكاروسات الواضعة للبيض	بيوضة
Oviposition	عملية وضع البيض	وضع البيض
Ovipositor	عضو قابل للبروز لوضع البيض، ولإناث الحلم الخنفسى آلة وضع بيض متطورة تنتهي بثلاثة بروزات أصبعية فيما تكون أقل تطوراً في أنواع أخرى.	آلة وضع البيض
Ovoviviparity	الإناث التي تضع بيضاً في حالة متقدمة من النمو وعلى وشك الفقس مباشرة حيث يفقس البيض داخل حجم الأنثى. أنظر Viviparity	ولادة الصغار أو البيض كامل النمو
Oxalis spider mite	<i>Tetranychus harti</i> (Ewing) , Tetranychidae , Acariformes	حلمة الحميض العنكبوتية
ω omega	رمز للشوكة اللولبية Solenidion عند وجودها على رسغ حلم الـAcariform الشكل (1-8)	اوميغا



P		
p	ترمز لشوكة قبل القم Proral. انظر Whorl	بي - صغيرة
p1, p2, p3	في الـ Mesostigmata عائلة Zerconidae ترمز إلى أشواك درع الحافة التنفسية Peritremal	بي 1 و 2 و 3 - حرف صغيرة
P1, P2, P3	ترمز إلى أشواك ظهر الجسم الأمامي في الحلم العنكبوتي وفي نظام كرانديجان تناظر: $P1=v2$ و $P2=sc1$ و $P3=sc2$	بي 1 و 2 و 3 - حرف كبير
pa	ترمز إلى أشواك العقلة الشرجية بالكامل في حلم الـ Acariform	بي أي - صغيرة
PA (Peranal)	ترمز إلى أشواك العقلة الشرجية بالكامل Peranal في حلم الـ Acariform المضافة في الحورية الثالثة	بي أي - كبيرة
PA setae	الأشواك الموجودة إلى جانب فتحة الشرج في حلم الـ Mesostigmata ويرمز لها (PA)	الأشواك جار الشرجية
Pacific coast tick	<i>Dermacentor occidentalis</i> Marx , Ixodidae, Parasitiformes	قرادة ساحل المحيط الهادي
Pacific spider mite	<i>Tetranychus pacificus</i> Mcgregor , Tetranychidae , Acariformes	الحلثة العنكبوتية الباسيفيكية
Pad-like	في الحلم Prostigmata يستخدم هذا المصطلح للإشارة إلى الفص الوسطي الذي يخلو من المخلب أو الخطاف، وعند وجود الشعيرات اللمسية Tenent فإن الفص يصبح ما يشبه الوسادة أو المخدة. الشكل (12)	تشبه الوسادة
Pad-like empodium	في بعض الأكاروسات قد يتحور المخلب القدمي الوسطي إلى تركيب يشبه الوسادة. الشكل (11). انظر: Empodium	المخلب القدمي الوسادي
Pads	أنظر Pad like	وسائد
Paedomorph	الشكل غير البالغ أو الكامل	غير كامل
Pagipodous	تعود للرجل ذات المفصل الرزي	رزية الرجل
Palaeontology	علم يبحث في أشكال الحياة في العصور الجيولوجية السالفة كما تمثلها المتحجرات الحيوانية والنباتية	علم الأحافير
Palate	انظر Hypopharynx	تحت البلعوم

Palmate	تستخدم لوصف شكل الأشواك على جسم الحلم. الشكل (8)	راحية الشكل
Palp	هو الزوج الثاني من أطراف العناكب وتستخدم في تناول الغذاء وتنشأ من جانبي الفكوك الملقطية. في الأكاروسات فإن الملامس قد تكون أثرية أو تكون طويلة تتكون من خمسة عقل متمفصلة مع بعضها مع وجود أو عدم وجود زائفة طرفية Apotele. الشكل (4)	الملمس
Palp apotele	انظر Palptarsal apotele	ذوابة أو خصلة الملمس
Palpal apotele	خصلة أو أشواك طرف الملمس. الشكل (4)	خصلة الملمس
Palpal claw	ويسمى أيضاً Accessory prong	مخلب الملمس
Palpal femur	عقلة فخذ الملمس الفكي الشكل (4)	فخذ القدم الملمسي
Palpal seta	الأشواك الموجودة على عقل الملمس	أشواك الملمس
Palpal tarsus	عقلة رسغ الملمس. الشكل (4)	رسغ الملمس
Palpal thumb claw process	في الأكاروسات تطلق على رسغ الملمس الذي تبرز من نهاية الساق فيه وتحت الرسغ مباشرة ما يشبه المخلب الملمسي	الزائدة المخلبية لإصبع الملمس
Palpal tibia	عقلة ساق الملمس. الشكل (4)	ساق الملمس
Palpal trochanter	عقلة مدور الملمس. الشكل (4)	مدور الملمس
Palpalae	يطلق على الأشواك المنشارية الثلاثة على ملمس الحلم Harpirhynchid من الـ Prostigmata	الملمسي
Palpal genu	هي العقلة المكونة لركبة الملمس. الشكل (4)	ركبة الملمس
Palpate	كما تطلق على عملية التحسس بالملمس	ذو ملمس
Palpation	قيام الأكاروسات بلامسة المادة أو البيئة المحيطة أو كائن آخر باستخدام الملامس الفكية أو الشفوية انظر أيضاً: Tarsation و Antennation	التحسس الملمسي
Palpcoxal seta	ويرمز لها (pc أو pcx) وهي الأشواك القاعدية لتحت الرؤيس في الـ Mesostigmata	شوكة حرقفة الملمس
Palpeferous	العقلة أو الكائن الحامل للملمس	حامل للملمس

Palpfemoral setae	تطلق على مجموعة الأشواك التي تغطي عقلة الفخذ في الملمس. الشكل (21)	أشواك فخذ الملمس
Palpicorn	لمس يمتاز بان عقلة تكون طويلة أنبوبية ويشبه بذلك قرن الاستشعار	الملمس القرني
Palpifer	انظر أيضاً Palpiger	حامل الملمس
Palpiform	انظر Antenniform و Flagelliform و Papiliform	شكل الملمس
Palpiger	تطلق على الصليبية أو التركيب الحامل للملمس. انظر Palpifer	حامل الملمس
Palposoma	تطلق على الجسم الفكي المختزل في طور الـ Hypopi في الحلم عديم الثغور Astigmata	جسم الملمس
Palppeicels	في إناث قراد الجنس <i>Thipicephalus</i> تطلق على العقلة الأولى أو القاعدية لتي تشكل ما يعرف بالساق الذي تستقر عليه عقلة الملمس الثانية، هذه السيقان قد تكون طويلة أو قصيرة.	سيقان الملمس
Palptarsal apotele	تطلق على العقلة الطرفية الأخيرة للملمس، هذه العقلة تغيب في حلم الـ Acariform وتكون بشكل مخلب في الـ Opilioacarida	ذوابة رسغ الملمس
Palptarsal claw	انظر Palp apotele	مخلب رسغ الملمس
palptibial claw	شوكة تشبه المخلب على ساق ملمس بعض حلم الـ Prostigmata حيث يشكل مع رسغ الملمس تركيب مخلبي.	مخلب ساق الملمس
Palpus	انظر palp	لملمس
Paludicolous	الكائنات التي تعيش في المستنقعات انظر أيضاً: Agricolous و Algicolous و Fungicolous و Gaspiticulous و Pratinicicolous و Silicolous	ساكنات المستنقعات
Pandurate	تستخدم لوصف أي تركيب له شكل العصا أو القضيب	قصبية
Panicle rice mite	<i>Stenotarsonemus spinki, Tarsonemidae, Acariformes</i>	حلمة سنبله الرز
Panmicitic	يعود أو يختص بالمزج الجماعي	جماعي المزج
Panmixia	تطلق على التربية الداخلية بعيداً عن تأثير الانتخاب الطبيعي	الامتزاج الجماعي

Panoistic ovariol	انظر أيضاً: Meroistic ovariole Polytrophic ovariole و Telotrophic ovariole و	أنابيب بيضية عديمة الخلايا المغذية
Panoistic ovary	المبيض الذي يتكون من أنابيب بيضية عديمة الخلايا المغذية	المبيض عديم الخلايا المغذية
Panonychus	أحد أجناس عائلة Tetranychidae ويضم العديد من الأنواع ذات الأهمية الزراعية مثل الحلم الأحمر الأوربي	بانونيكس
Panphytophagous mites	تضم أنواع من الحلم تتغذى على الأنسجة النباتية المتحللة وعلى الفطريات	الحلم مختلط التغذية النباتية
Pantelebasic rutellum	نتوء أو شوكة متضخمة ذات قمة مسننة تشبه الخصلة توجد في العديد من حلم الـ Brachypylyna	خصلة قاعدة القرن
Pantophagous	تطلق على الكائن الذي يتغذى على مدى واسع من العوائل الغذائية أي غير متخصص	متعدد العوائل الغذائية
Papaya leaf edge roller mite	<i>Calacarus brionessae</i> K., Eriophyidae, Acariformes	الحلمة اللافة لحافة ورقة البابايا
Paper mites	انظر Delusory dermatitis	حلم الورق
Papilla sensila	حلمة صغيرة تحمل زوج من الشعيرات توجد على الجسم القمي الأمامي للحلم	الحلمة الحسية
Papillate	مزود بحلقات أو ذو حلقات. انظر: Alveolate الشكل (7)	حلمي
Papilliform	لها شكل الحلمة	حلمية الشكل
Parabolic ventral suture	الدرز البطني المنفرج وهو صفة مميزة لأنواع حلم الجنس <i>Eulohmannia</i> من الحلم الخنفي	الدرز البطني المنفرج
Paracentral festoons	في ذكور الجنس <i>Hyalomma</i> هي زوج الفتونات المجاورة للأكليل أو الفتون المركزي.	الأكليل جار المركزي
Paradactyli	هي غطاء مقدم الرسغ، وهي عبارة عن زوج من تراكيب مسننة على مقدم رسغ العديد من الـ Mesostigmata، هذه الاصابع تكون أكثر وضوحاً في حلم المناطق الرطبة.	الاصابع المتجاورة
Paraffin epicuticle	طبقة رقيقة من جزئيات شمع البارافين توجد في طبقة الكيوتكل السطحي. الشكل (1-6)	بارافين الكيوتكل السطحي

Parahaploidy	نظام وراثي في حلم عائلة Phytoseiidae حيث يكون فيه جميع البيض مخصباً، وخلال عملية تكوين البيض يحدث فقد لنصف عدد الكروموسومات في الذكور فقط، وعليه فإن ذكور الـ Phytoseiids تكون أحادية الكروموسوم بالرغم من أنها بدأت حياتها ثنائية الكروموسوم.	أحادي الكروموسوم الشاذ
Paralacinae	زوج من الزوائد الصغيرة على مقدم حافة تحت الرأس	المشرشرات المتجاورة
Paramedian grooves	تطلق على المنخفضات الموجودة في وسط الجزء الخلفي لدرع ذكور القراد وأن المنخفض المركزي يسمى الـ Posteromedian groove ويقع إلى جانب زوج المنخفضات جار الوسطية.	المنخفضات جار الوسطية
Paramera	انظر Paramere	قطعة جانبية
Paramere	تطلق على غلاف القضيب أو على زوج الزوائد أو الفصوص الجانبية للقضيب	قطعة جانبية
Paramorph	المظهر أو الشكل البيئي وهو شكل أو مظهر من مظاهر الكائن الحي المرتبط بالعوامل البيئية وليس بسبب العوامل الوراثية ويكون قريب الشبه بالمظهر الوراثي	مظهر قريب
Paranal	تستخدم لوصف التراكيب والزوائد المجاورة للشرح. الشكل (1-3)	جار الشرج
Paranal lobes	الفصوص حول فتحة الشرج	الفصوص جار الشرجية
Paranal plates	الالواح الجانبية لفتحة الشرج	الألواح جار الشرجية
paranal setae (also adanal)	زوج الأشواك المنغدة إلى جانب فتحة الشرج في حلم الـ Mesostigmata وعادة يرمز لها (pa) أو (PAR). وحسب نظام Baker و Pritchard يرمز للشوكة الأمامية (h3) والخلفية (h2).	الأشواك جار الشرجية
Paraesophageal	تقع قرب المريء، تستخدم لوصف التراكيب القريبة من المريء	حول أو جار المريء
Paraesophageal connective	الرباط العصبي الذي يربط العقد العصبية حول المريئية	الرباط حول المريئي
Parapause	تطلق على السكون في الكائنات التي تبدأ وتنتهي بواسطة التباين في شدة نفس العامل البيئي كفترة الإضاءة انظر أيضاً:	السكون المفرد

	Diapause و Aestivation Eudiapause و Dormancy Quiescence و Oligopause	
Parapharynx	تطلق على الجهة البطنية لمقدم البلعوم	جار البلعوم
Parapodal sclerite	في الـ Mesostigmata هي الصليبات الرفيعة الواقعة خلف حرقفة الرجل الرابعة. أنظر Parapodal shield. الشكل (4)	صليبات جار الارجل
Parapodal shield	في الاكاروسات تطلق على الألواح المحيطة بحراقف الأرجل من الجهة الخارجية. الشكل (4)	الدرع حول القدي
Parasitengona	تطلق على الأنواع المختلفة من الطفيليات التابعة لرتبة Parasitiformes	متطفلات
Parasitic acari	الأنواع المتطفلة على النبات والحيوان	الأكاروسات المتطفلة
Parasitiformes	وتمثل أحد رتب الاكاروسات حسب توليفة كرانتر وتقسّم إلى ثلاث تحت رتب	الأشكال أو الاكاروسات المتطفلة
Parasitine	حلم عائلة Parasitidae من الـ Mesostigmata	باراسيتيني
Parasitology	العلم الذي يختص بدراسة الكائنات المتطفلة بشكل عام	علم دراسة الطفيليات
Paraverticial setae	في الـ Mesostigmata هي زوج الأشواك الأمامي في السلسلة (z) الأشواك (z1) الموجودة عادة على الحافة الجانبية لمقدم ترجة الجسم الأمامي والمنغمرة عبر Lyrifissure من الأشواك العمودية (j1)	الأشواك العمودية
Paraxial	الزوائد مقابل محور الجسم. مثال السطح الداخلي للفكوك	مقابل المحور
Parazoonosis	أي يشترك مع الحيوان في نفس المسبب المرضي، تطلق على الإنسان الذي يعتبر عائل ضروري للمسبب المرضي الذي يصيب الحيوانات انظر أيضاً: Zoonosis و Euozoonosis	مشارك المرض الحيواني
Paritreme	أنظر Peritreme	الفتاة التنفسية
Parma	انظر Central festoon	الاكليل المركزي
Parthenogamy	انظر Parthenomixis	تكاثر عذري
Parthenogenesis	التكاثر من دون عملية إخصاب بحيامن الذكر انظر أيضاً: Deuterotoky و Arrhenotoky و Heterotoky و Gynogenesis و Thelytoky	التكاثر العذري

Parthenogenetic	يتكاثر عذرياً من دون عملية إخصاب	عذري التكاثر
Parthenogone	الأفراد الناتجة من التكاثر العذري	ذرية التكاثر العذري
Parthenomixis	اختلاط وتمازج عذري	تكاثر عذري
Parthenote	انظر Parthenogone	ذرية عذرية
Parthogens	ذرية التكاثر العذري. أنظر Parthenogone	العذريات
Passionvine mite	<i>Brevipalpus phoeniciis</i> (Geijskes) , Tenuipalpidae, Acariformes	حلمة كرمة الألم
Pasture mite	<i>Bryobia repensi</i> Manson , Tetranychidae, Acariformes	حلمة المراعي
Pasture snout mite	<i>Bdellodes lapidaria</i> (Kramer) , Bdellidae, Acariformes	حلمة المراعي ذو الخرطوم
Patella	في القراد تطلق على الساق	قرص أو رضفة
Patellar	يعود أو يختص بالرضفة	رضفي
Patellula	تطلق على الممصات الموجودة على الرسغ والتي تستخدم للالتصاق بالسطوح الملساء حيث تكون الممصات بشكل دائرة أو فتحة محاطة بحلقة. الشكل (11)	مصص أو قرص صغير
Pateollo tibial	يخص أو تعود للرضفة والساق	الرضفة الساقية
Patria	المواطن الأصلي للكائن الحي	الموطن الأصلي
Patrocinium	في عائلة Macrochelidare هو الرمح جار الشفوي الذي يعمل على حماية أجزاء الفم. الشكل (1-9)	الرمح الحارس
Pc (also pcx) (Postero-dorsal)	ترمز لزوج أشواك حرقفة اللمس وهي الأشواك القاعدية لتحت الرأس في الـ Mesostigmata ويجب عدم الخلط مع الأشواك الأمامية لتحت الفم	بي سي صغيرة أيضاً بي سي إكس
pd 1-3	ترمز للأشواك الخلفية للسطح الظهري لعقل الرجل أو اللمس في حلم الـ Mesostigmata	بي دي 1-3
Peach mosaic	مرض فايروسي يصيب الخوخ وينقله الفايروس <i>Phytoptus insidiosus</i> (Keifer and Wilson)	موزائيك الخوخ
Peach mosaic mite	<i>Phytoptus insidiosus</i> Wilson and keifer , Eriophyidae, Acariformes	حلمة موزائيك الخوخ

Peach silver mite	<i>Aculus cornutus</i> (Banks) , Eriophyidae, Acariformes	حلمة الخوخ الفضية
Peach silver rust mite	<i>Aculus cornutus</i> (Banks), Eriophyidae , Acariformes	حلمة صدا الخوخ الفضية
Peacock mites	يطلق على أنواع الحلم التابع لعائلة Tuckerellidae وذلك لأن جسمه مغطى بشعيرات طويلة ومزركشة. الشكل (26- 1)	الحلم الطاووسي
Peanut mite	<i>Paraplombia</i> sp , Tetranychidae, Acariformes	حلمة فستق الحقل
Pear and apple leaf edge roller mite	<i>Phytoptus marginemtorquens</i> (Nal.) , Eriophyidae, Acariformes	حلمة التفاف حافة ورقة التفاح والكمثرى
Pear rust mite	<i>Epitrimerus pyri</i> (Nalepa) , Eriophyidae, Acariformes	حلمة صدا الكمثرى
Pear leaf blister mite	<i>Eriophyes pyri</i> (Pagenstecher), Eriophyidae , Acariformes	حلمة بثرات ورقة الكمثرى
Pecan leaf roll mite	<i>Eriophyes caryae</i> Keifer , Eriophyidae, Acariformes	الحلمة اللافة لأوراق البيكان
Pecan leaf edge mite	<i>Eriophyes caryae</i> K., Eriophyidae, Acariformes	الحلمة الطاوية لورق البيكان
Pecan leaf scorch mite	<i>Eotetranychus hicoloriae</i> (McGregor), Tetranychidae, Acariformes	حلمة حرقة ورقة البيكان
Pectinate	تستخدم لوصف الأشواك والشعيرات ذات الحافة المشطية	مشطي
Pedichel	انظر Palp pedicels	ساق
Pedipalp	انظر Palp	الملمس القدمي
Pedipalps	وتشكل الزوج الثاني من الزوائد المرتبطة بالجسم الفكي وتتكون من ستة عقل هي الحرقة والمدور والفخذ والركبة والساق والرسغ	الملامس القدمية
Pedofossa	يطلق على التجويف أو الشق الذي تستقر أو تختبئ فيه الرجل عند سحبها	تجويف او مخبأ الرجل
Pedotectum (pl. pedotecta)	لوحة تشبه الحرشفة تنشأ من حول محل اتصال الزوجين الأماميين من الأرجل في الحلم الخنثسي لتشكل بذلك ما يشبه	لوحة إخفاء الرجل

	التجويف لحماية الأرجل عند سحبها لداخل التجويف. انظر Tectopedum	
Peltidium	تطلق على الدرع الظهري الأمامي في الأكاروسات. الشكل (2)	درع
Penciliform	شكل القلم انظر أيضاً: Fusiform و Pencilate	قلمي
Penicillate	تستخدم لوصف الزوائف الاسطوانية الطويلة التي تبدو بشكل القلم	قلمي الشكل
Penis	القضيب الذي يقوم بإدخال الحيامن إلى الفتحة التناسلية للإنثى	آلة السفاد
Penis funnel	انظر Ring wall	قمع القضيب
Penis pouch	انظر Penis sheath	جيب القضيب
Penis sheath	الطبقة الغشائية المحيطة بالقضيب	عمد القضيب
Penniform	انظر أيضاً: Filiciform و Aristiform و Plumose و Scopiform. الشكل (8-2)	ريشي الشكل
Pepper rust mite	<i>Tegolophus capsicellys</i> (K.), Eriophyidae, Acariformes	حلمة صدأ الفلفل
Perforator	تستخدم لوصف تركيب يستخدم في الثقب أو الحفر في الأنسجة مثل آلة وضع البيض	ثاقب
Perforatory organ	أي عضو أو تركيب يستخدم لثقب نسيج نباتي أو حيواني	عضو ثاقب
Pergamenous	تعود أو تختص بالنسيج أو الجليد الرقيق والمنفذ نسبياً	رقاقة
Peri intestinal	التراكيب الموجودة حول القناة الهضمية	حول القناة الهضمية
Perianal segment (PA)	هي العقلة السادسة عشر المضافة في العمر الحوري الثالث في حلم الـ Acariform	العقلة حول الشرجية
Pericardial	التراكيب التي تحيط بالوعاء الظهري	حول القلب
Peridium (pl. peridia)	تطلق على التجويف المليء بالزوائد الكيوتكلية الموجود خلف حرقفة الرجل الرابعة في عائلة Allothyridae وبعض الـ Mesostigmata	محفظة الزوائد
Perigynum process	أنظر Endogynal	الزائدة تحت التناسلية
Perigynum sclerites	أنظر Endogynal	الصليبات تحت التناسلية

Perineural	تطلق على جزء أو تركيب أو أي شيء يحيط بالعصب كتجويف الجسم الذي يحيط بالجهاز العصبي المركزي	حول العصب
Perineural sinus	تجويف الجسم الذي يحيط بالجهاز العصبي المركزي والمحصور بين أسفل الجسم والحاجز البطني	تجويف حول العصب
Perineurium	وهو نسيج عصبي ضام يتكون من طبقة رقيقة من الخلايا توجد تحت منطقة الصفائح العصبية ويعمل هذا النسيج على تركيب الصفائح ويساعد أيضاً على مرور المواد العضوية والأملاح إلى النسيج الواقع تحته، ومن مميزات خلايا هذا النسيج هو احتوائه على عدد كبير من المايتوكوندريا وكميات كبيرة من الكلايكوجين مصدرها الجسم الدهني حول الغلاف العصبي انظر أيضاً: Neurolemma	الغلاف حول العصبي أو ظهارة العصب
Perinuclear	قرب أو يحيط بنواة الخلية	حول النواة
Periodical	يعود أو يختص بالظواهر التي تحدث دورياً	دوري
Periopod	الأرجل المكيفة للمشي	أرجل المشي
Periphalic organs	تطلق على التراكيب الموجودة حول الأعضاء التناسلية الذكرية على العقلة البطنية التاسعة كالملاقط التناسلية أو الفصوص التناسلية انظر أيضاً: Primary phallic lobes	الأعضاء حول القضيب
Peripheral fat body	تطلق على واحد من نوعين من الأجسام الدهنية حيث يمتاز هذا النوع بانتشاره بشكل معلق في الهيموليمف ويستقر أسفل الجليد انظر أيضاً: Visceral fat body	الجسم الدهني المحيطي
Peripheral nervous system	يطلق على شبكة الالياف العصبية والخلايا العصبية عديدة الأقطاب التي تقع أسفل طبقة البشرة والتي ترتبط مع المستقبلات الحسية انظر أيضاً: Central nervous system و Sympathetic nervous system	الجهاز العصبي المحيطي
Peripheria	الحافة الخارجية للجسم	محيط
Periphery	يعود أو يرتبط بحافة أو محيط الجسم	محيطي
Peripodal membrane	طبقة الخلايا أو الجدار الذي يحيط بالتجاويف حول البراعم القدمية	الغشاء حول القدمي

Peripodal sac	يطلق على الغشاء الذي يحيط ببراعم الأرجل	الكيس حول القدمي
Peripodomic fissure	تطلق على مساحة الكيونكل الرخو التي تؤشر منطقة اتصال قاعدة الرسغ بالجزء الطرفي من الرسغ واتصال قاعدة الفخذ بالجزء الطرفي من الفخذ في حلم الـ Mesostigmata.	درز عقل الرجل
Peripodomic suture	أنظر Peripodomic fissure	درز عقل الرجل
Peristalis	تطلق على سلسلة التقلصات المتعاقبة على طول القناة الهضمية والأنابيب الجسمية الأخرى والتي تؤدي إلى حركة الغذاء المهضوم باتجاه فتحة الشرج وكذلك تعمل على حركة السوائل في الجهاز الدوري	تمعج
Peristaltic	يختص بالحركة التمعجية للجسم	تمعجي
Peristoma	انظر Peristome	حول الفم
Peristome	في مفصليات الأرجل تطلق على حدود فتحة الفم وأحياناً تستخدم كبديل للـ Epistome كما تطلق على النسيج الغشائي الذي يحيط قاعدة أجزاء الفم	حول الفم
Peristomial	يعود أو يختص بحول الفم	حول فمي
Peristomium	انظر Peristome	حول الفم
Peritoneal envelop	انظر Peritoniam	غلاف صفاقي
Peritoneum	البطانة الغشائية لتجويف الجسم في بعض اللافقرات في الحلم هو النسيج الرابط عديم الشكل الذي يغلف القناة الهضمية من الخارج. قارن مع Epithelial layer	صفاق
Peritracheal	تحيط بالقصيبات الهوائية	حول القصيبات
Peritremal shield	ويكون بشكل الحافة أو القناة التنفسية التي تتصل بالثغر التنفسي	الدرع التنفسي
Peritrematal	تعود أو له علاقة بالقناة التنفسية	للقناة التنفسية
Peritrematic	أنظر Peritrematal	للقناة التنفسية
Peritreme	منخفض أو قناة سطحية ترتبط بفتحة الثغر التنفسي في حلم الـ Mesostigmata تمتد Peritremes جانبياً وفوق حراقف الأرجل وعادة تمتد لغاية الحافة الأمامية لمنطقة الجسم. أو قد تكون قصيرة أو أثرية. في حلم الـ Prostigmata تكون	القناة التنفسية

	الـ Peritremes عادة قرب الحافة الأمامية لمنطقة الجسم كزائدة قصيرة على جانب الرأس أو الجسم الفكي، أو قد تظهر بشكل تركيب شبكي على السطح الظهري للفكوك أو لحامل الرمح. الأشكال (4) و(22)	
Peritrophic membrane	غشاء رقيق يبطن المعدة من الداخل ووظيفته حماية الخلايا الطلائية من التلف نتيجة احتكاكها بالمادة الغذائية الصلبة في المعدة وينشأ هذا الغشاء إما من إفراز طبقة الخلايا الطلائية ككل أو قد يفرز من خلايا متخصصة تقع في الجزء الأمامي من المعدة فقط	الغشاء حول الغذائي
Perivisceral	يختص أو يعود للتجويف الحشوي الذي يحتوي القناة الهضمية	حول الحشوي
Perivisceral fat body	الأجسام الدهنية التي تحيط بالقناة الهضمية انظر أيضاً: Peripheral fat body	الجسم الدهني حول الحشوي
Perivisceral sinus	التجويف الذي يقع بين الحاجز الظهري والحاجز البطني	التجويف حول الحشوي
Perivisceral neurohemal organs	وتشمل الأعصاب والهيموليمف المحيطان بالأحشاء	الأعضاء الدموية العصبية حول الاحشائية
Persian walnut bud mite	<i>Eriophyes diospyri</i> (K.), Eriophyidae, Acariformes	حلمة براعم الجوز الإيراني
Persian walnut erineum mite	<i>Eriophyes erineum</i> (Nal.), Eriophyidae, Acariformes	حلمة الشعيرات القطيفية على الجوز الإيراني
Persian walnut leaf gall mite	<i>Eriophyes trisetacus</i> (Nal.), Eriophyidae, Acariformes	حلمة انتفاخ ورقة الجوز الإيراني
persimilis	حلم مفترس يعود للجنس <i>Phytoseiulus</i> وهو متوفر تجارياً ويعد من المفترسات الفعالة في مكافحة العناكب الحمراء. أنظر Chilean predatory mite	بيرسمليس
Petioli form	تستخدم لوصف تركيب أسطواني قصير	شكل الساق
Petiolute	ساق صغير	سويق
Petrobia	أحد أجناس عائلة Tetranychidae ويضم أنواع ذات أهمية زراعية	بيتروبيا

Phagocyte	نوع من الخلايا توجد في هيموليمف مفصليات الأرجل وتعمل على استهلاك والتهام الكائنات المؤذية أو المواد الغريبة	الخلية الملتهمة
Phagocytic	يعود أو يختص بالخلايا والأعضاء الملتهمة	ملتهم
Phagocytosis	تطلق على عملية الالتهام وهي إحدى الميكانيكيات الدفاعية الخلوية التي تعمل على تحطيم الكائنات الدقيقة التي تهاجم أجسام الكائنات الحية أو التهام وتحليل الأطوار غير الكاملة للطفيليات كما تحيط بالمواد الغريبة التي تدخل الجسم	التهام
Phagostimulant	المركبات الكيميائية والصفات الفيزيائية للنبات التي تحفز تغذية الأكاروسات	المنبهات النباتية
Phalaenopsis mite	<i>Tenuipalpus pacificus</i> , <i>Tenuipalidae</i> , <i>Acariforme</i>	حلمة زهرة العنكبوت
Phallic	يختص بالقضيب أو بألة السفاد	قضيب
Phallic organ	عضو الإيلاج الوسطي الذكري ويقع في العقلة البطنية التاسعة انظر أيضاً: Phallus	عضو الإيلاج أو السفاد
Phallobase	تطلق على الجزء القريب من قضيب الذكر انظر أيضاً: Aedeagus و Phallotheca و Endophallus	قاعدة القضيب
Phallocrypt	تطلق على دهليز قاعدة القضيب أو جدران حجرة الأعضاء التناسلية التي تضم قاعدة القضيب	مخباً القضيب
Phallomere	الفصوص التناسلية المتكونة عند جوانب الفتحة التناسلية في بعض الأكاروسات وفي أغلب الأحيان تمتد هذه الفصوص لتكوين القضيب	عقلة القضيب
Phallosome	تطلق على الجزء الخارجي من القضيب أو على العضو التناسلي الخارجي انظر أيضاً: Aedeagus و Phallus	جسم القضيب
Phallotheca	طية أو امتداد أنبوبي من قمة قاعدة القضيب والذي يربط قاعدة القضيب	غطاء القضيب
Phallotrema	التجويف الذي يستقر فيه القضيب	قمع القضيب
Phallus	انظر Aedeagus	القضيب أو عضو الإيلاج
Phanere	في الأكاروسات تطلق على أي نمو كيوكللي ظاهر	فانير

Pharate	تطلق على الأعمار أو الأطوار غير الكاملة الموجودة داخل الكيونكل بعد تحلله Apolysis وقبل الانسلاخ وخروج الطور من جلد الانسلاخ القديم.	المستورة
Pharyngeal dilator	في الجهاز الهضمي للاكاروسات هي العضلة المرتبطة بالبلعوم وتعمل على توسع فتحة البلعوم. الشكل (2-15)	موسعة البلعوم
Pharyngeal constrictor	في الجهاز الهضمي للاكاروسات تطلق على العضلة التي تحيط بالبلعوم حيث تعمل كعضلة ضاغطة على البلعوم. الشكل (2-15)	عاصرة البلعوم
Pharyngeal ganglion	العقدة التي تقع فوق المريء أسفل المخ	العقدة البلعومية
Pharyngeal musculature	ويتم من خلال مجموعة من عضلات الرأس المرتبطة بالبلعوم منها العضلات الضاغطة، العضلات الموسعة والعضلات الشفوية الأمامية والخلفية وعضلات تحت البلعوم	تعضيل البلعوم
Pharyngeal pump	عضو يقع خلف فتحة الفم ويعمل كمضخة في الحلم الذي يتغذى على السوائل. الشكل (1-15)	المضخة البلعومية
Pharynx	هو أول جزء من المعى الأمامي ويمتاز بوجود مجموعتين من العضلات الموسعة التي تنغمد فيه، تنشأ البطنية منها من الهيكل الداخلي خلف المخ أما الظهرية فتنشأ من الجبهة أمام المخ	البلعوم
Phasic receptor	نوع من المستقبلات الميكانيكية الحسية وان الجهد فيها ينشأ نتيجة شد أو حركة أو انحناء محور المستقبل وتوجد هذه المستقبلات في الرسغ وزوائد الجسم الأخرى في الاكاروسات	مستقبل الشد
Phenology	الفينولوجيا علم دراسة العلاقة بين الظواهر الاحيائية الدورية والظروف المناخية أو علم تأثير المناخ في الحياة الحيوانية والنباتية، أو هي التوقعات الخاصة بأحداث دورة الحياة مثل فقس البيض والانتشار والسكون والتي تتأثر بالعوامل الجوية	علم الظواهر الاحيائية
Phenotype	الشكل الظاهري للكائن والمحدد بالعوامل الوراثية	النمط الظاهري

Pheromone	مركب كيميائي يفرزه كائن ويؤثر في سلوك كائن آخر يعود لنفس النوع ويشكل وسيلة اتصال بين أفراد النوع الواحد ومنها الفيرومونات الجنسية، فيرمون التحذير و فيرمون التجمع وغيرها	فيرمون
Phoresy	نوع من الهجرة يقوم خلالها الحلم بالتعلق بحيوانات أكبر منه عادة الحشرات أو مفصليات الأرجل الأخرى ويتوقف خلالها عن التغذية والسلوكيات الأخرى مثل التكاثر والحركة إلى أن يتلقى الإيعاز للهبوط وترك الحيوان الناقل والعودة لممارسة سلوكياته الاعتيادية. إن عملية الانتقال تعمل على انتشار سكان الحلم، كما تعمل على إعادة تجمع الحلم خاصة بالنسبة للأنواع التي تعيش في بيئات خاصة إن بعض أنواع الحلم يتعلق بالحيوان الناقل مستخدماً تراكيب خاصة مثل العنق الشرجي أو الأرجل المتحورة أو الأسنان الموجودة على الفكوك الملقطية للعديد من أنواع الجنس <i>Macrocheles</i> في أنواع أخرى تستخدم أرجلها أو ملاقطها وأشواكها. إن العلاقة الانتقالية قد تكون علاقة متخصصة جداً أو قد تكون علاقة عامة أو بين ذلك وذلك اعتماداً على نوع الحلم وتختلف العلاقة الانتقالية عن التطفل في توقف الحلم عن التغذية في العلاقة الانتقالية.	الانتقال
Phoretic mites	أنظر Phoresy	الحلم الانتقالي
Phoretomorph	أنظر Phoretomorphy	مظهر انتقالي
Phoretomorphy	وتطلق على تعدد المظاهر ضمن النوع الواحد مثال ذلك طور الهيبوبس بشكله المميز للانتقال، هذه الظاهرة سجلت في الأكاروسات من فوق عائلة <i>Pygmephoroida</i>	المظهر الانتقالي أو الارتحالي
Photokinesis	زيادة بنشاط الكائن في ظروف الإضاءة مقارنة بظروف الظلام	النشاط الضوئي
Photoperiod	فترة الإضاءة خلال 24 ساعة. وإن معظم الأكاروسات يمكن أن تتحسس فترة الإضاءة.	فترة الإضاءة
Photoperiodisum	دراسة الظواهر الأحيائية التي تتأثر بفترة الإضاءة أو هي استجابة الكائن الحي	الفترة الضوئية

	لطول النهار أو الفترة الضوئية وهذا التأثير ينعكس على النشاط الجنسي والهجرة الموسمية وغيرها انظر أيضاً: Biological clock	
Photophase	فترة ضوء النهار	طور الإضاءة
Photophilic	أي مفصليات الأرجل التي تتجذب للضوء	محب للضوء
Photophobic	الخوف من الضوء	رهاب الضوء
Photoreceptor	تراكيب حسية توجد في الاكاروات وتستجيب للضوء	مستقبل ضوئي
Phototactic	يعود أو يختص بالحركة الناتجة عن الاستجابة الضوئية	حركي ضوئي
Phototaxis	حركة الكائن بسبب الضوء أو حركة عاملها الموجه هو الضوء انظر أيضاً: Anemotaxis و Aerotaxis Geotaxis و Chemotaxis Osmotaxis و Menotaxis Rotaxis و Rheotaxis Striphotaxis و Scototaxis Thermotaxis و Telotaxis Tonotaxis و Thimotaxis Tropotaxis و	الحركة الضوئية
Phototelotaaxis	حركة الكائن الأنوية والمباشرة باتجاه اقرب ظل	الابتعاد عن الإضاءة
Phototropic	تتعلق بالانتحاء الضوئي	انتحاء ضوئي
Phototropism	انظر أيضاً: Anemotropism و Aeolotropism Chemotropism و Electrotropism و Geotropism و Galvanotropism Hydrotropism و Heliotropism Stereotropism و Rheotropism Thermotropism و Thigmotropism و	الانتحاء الضوئي
Phycophagous mites	الحلم المتغذي على الطحالب	حلم طحلي التغذية
Phyllophagous	تطلق على الكائنات التي تتغذى على أوراق النبات	آكلات الأوراق النباتية
Phylogeny	أي التاريخ التطوري للنوع أو السلالة	التاريخ التطوري

Physogastric	يعود أو يختص بالإناث ذات البطن المنتفخة نتيجة امتلائها بالبيض أو الأطوار غير الكاملة. انظر Physogastry	منتفخة البطن
Physogastry	تطلق على انتفاخ منطقة الجسم الخلفي و Opisthosoma وذلك لامتلائها بالبيض واليرقات الصغيرة، هذه الظاهرة سجلت في العديد من عوائل حلم الـ Heterostigman مثل عائلة Pygmeophoridae و Pyemotidae و Podapolpidae	انتفاخ البطن
Phytophagous	الكائنات التي تتغذى على الأنسجة النباتية انظر أيضاً: Carnivorous و Cannibalistic و Parasitic و Fungivorous و Saprophagous و Predaceous و Xylophagous	متغذيات نباتية
Phytophagous mites	أنواع الحلم الذي يتغذى على النبات	الحلم نباتي التغذية
Phytophagy	تطلق على عملية تغذية الكائن الحي على الأنسجة النباتية	التغذية النباتية
Phytophilous	الكائن الذي يعيش على أو بالقرب من النبات	محب للنبات
Phytoseiid	يعود إلى عائلة Phytoseiidae التي تضم أكثر من 2000 نوع بعضها مهمة جداً في برامج مكافحة الحبيوية	فايتوسييد
Phytoseiid type of sperm access system	يتكون هذا النظام من الفتحة الخارجية المستقبلية للحيامن والواقعة قرب قاعدة حرقفة الرجل الثالثة والرابعة، هذه الفتحة تؤدي إلى أنبوبة دقيقة ذات أطوال مختلفة تسمى بالقناة العامة. هذه القناة تنتهي بصمام في منطقة الدهليز Atrium ومن الدهليز تنفرع عدة قنوات دقيقة تسمى ducts Minor باتجاه المبايض، إلا أن قطر هذه القناة لا يسمح بمرور الحيامن لذلك فإن القناة العامة Major duct تفتح في تركيب يسمى الكأس Calyx حيث تفرغ محتوياتها في حوصلة حيث يلاحظ فيها وجود حوامل الحيامن المنوية، سجل وجود هذا النظام في العوائل Blattisociidae و Phytoseiidae و Otopheidomenidae	النمط الفاييتوسييدي لنظام الحيامن الثانوي

Phytosuccivorous	الكائنات التي تمتص أو تأكل عصارة النبات	متغذيات على عصارة النبات
Pig follicle mite	<i>Demodex phylloides</i> Csokor , Demodicidae, Acariformes	حلمة بصيلات شعر الخنزير
Pig mange mite	<i>Demodex phylloides</i> Csokor , Demodicidae, Acariformes	حلمة جرب الخنزير
Pigeon tick	<i>Argas reflexus</i> (F.), Argasidae, Parasitiformes	قرادة الحمام
Pigmentary colour	أي لون مشتق من مواد ذات تركيب كيميائي محدد	الألوان الصبغية
Pigmentation	تطلق على عملية ترسب الصبغة في الجسم أو العضو	تلوين
Pilliform	شكل الشعرة	شعرية
Pilose	أنظر Pilose setae	شعري متفرع
Pilose setae	هي شواك بسيطة ذات شعيرات جانبية. الشكل (2-8)	أشواك شعراء
Pilus dentilis (pl. pili dentilis)	عضو حسي غشائي أو يشبه الشوكة يوجد على الجهة البطنية الجانبية للحافة الثابتة في الفك الملقطي من حلم الـ Mesostigmata	المظلة المسننة
Pine bud mite	<i>Trisetacus pini</i> (Nal.), Nalepellidae, Acariformes	حلمة برعم الصنوبر
Pine rosette mite	<i>Trisetacus gemmavitians</i> Styer , Nalepellidae, Acariformes	حلمة تورد الصنوبر
Pineapple false spider mite	<i>Dolichotetranychus floridanus</i> (Banks) , Tenuipalpidae, Acariformes	حلمة الأناناس العنكبوتية الكاذبة
Pineapple flat mite	<i>Dolichotetranychus floridanus</i> (Banks) , Tenuipalpidae, Acariformes	حلمة الأناناس المسطحة
Pineapple fruit mite	<i>Phyllocoptruta sakimurae</i> , Eriophyidae, Acariformes	حلمة ثمر الاناناس
Pineapple leathry pocket mite	<i>Stenotarsonemus ananas</i> , Tenuipalpidae, Acariformes	حلم الجيب الجلدي على الأناناس
Pineapple mite	<i>Phytonemus ananas</i> (Tryon) Tarsonemidae, Acariformes	حلمة الأناناس

Pineapple tarsonemid mite	<i>Steneotarsonemus ananas</i> (Tryon), Tarsonemidae, Acariformes	حلمة الأناناس شعرية الرسغ
Pink citrus rust mite	<i>Aculops pelakassi</i> (K.), Eriophyidae, Acariformes	حلمة صدأ الحمضيات الوردي
Pink tea rust mite	<i>Acaphylla theae</i> (Watt), Eriophyidae, Acariformes	حلمة صدأ الشاي الوردي
Pinocytosis	انظر Pinocytotic Vesseles	الشرب الخلوي
Pinocytotic vesicles	تسمى أيضاً بالحوصلات الملتهمة وهي إحدى طرق الالتهام التي تحصل في غشاء الخلية حيث تمتص السوائل الحاوية على أجسام غريبة وقد لوحظ تكون مثل هذه الحوصلات في خلايا الدم لعدة أنواع من مفصليات الأرجل	حوصلات الشرب الخلوي
Pistacio bud mite	<i>Eriophyes pistaciae</i> Nal. Eriophyidae, Acariformes	حلمة برعم الفستق الأخضر
Pistacio leaf edge roll mite	<i>Eriophyes steffanii</i> Nal. , Eriophyidae, Acariformes	الحلمة الطاوية لحافة ورق الفستق الأخضر
pl 1-2 (Postero-lateral)	ترمز إلى أشواك السطح الجانبي الخلفي لعقل الرجل أو الملمس في الـ Mesostigmata	بي إل 1-2 - أحرف صغيرة
Plantar	يعود أو يختص بكعب القدم أو أخمص القدم أو السطح البطني لعقل الرسغ	أخمصي
Plantar surface	هو سطح الرسغ الذي يلامس السطح الذي تمشي عليه الأكاروسات والحشرات	السطح البطني لأخمص القدم
Plantella	يطلق على النتوء الوسطي الطويل لعقلة الرسغ الأخيرة	خميص
Plasmatic	يعود لمصل الهيموليمف أو الدم	مصلي
Plasmolysis	تقلص وانكماش الخلية الحية نتيجة فقدان الماء	البلزمة
Plasticization hormone	هرمون يعمل على زيادة المحتوى المائي للكيوتكل ويجعله أكثر ليونة ومطاطية	الهرمون الملدن
Plastron-like	تطلق على القناة التنفسية Peritreme المسطحة والعريضة وتعمل كشبكة واقية غير قابلة للانضغاط في حلم الـ Mesostigmata الذي يعيش في البيئات الرطبة.	تشبه الشبكة الواقية
Platelets	ألواح صغيرة	لويحات

Platypus tick	<i>Ixodes ornithorynchi</i> Lucas , Ixodidae, Parasitiformes	قراة منقار البط
Platysmatium	في الاكاروسات تطلق على الذفن والشفة السفلى المتحدة معاً	الظفيرة المستوية
Platytracheae	هي انغماد كيوكتلي يشبه الجراب المنبسط ويكون مسامي يوجد في بعض أنواع الحلم الخنفي	القصبات المسطحة
Pleomorphism	تطلق على حالة تعدد أشكال تركيب أو جسم معين، كما تطلق على ظهور عدة أشكال متباينة للكائن الحي خلال فترة حياته	تعدد المظاهر أو الأشكال
Pleural shield	في الحلم الخنفي حيث تتميز فيه منطقة البلورا هي الألواح التي تحمي منطقة البلورا أو جانبي الجسم. الشكل (1-3)	الدرع البلوري
Pleurostoma	تطلق على الحافة تحت الخد والتي تحيط بالفكوك العليا	جانب الفم
Pleurostomal	يعود أو يختص بمنطقة جانب الفم	جانب فمي
Plexus	شبكة من الأوعية أو الأعصاب أو الألياف أو القصبيات	عقدة
Plicate	الحافات أو الخطوط المتوازية على الكيوكتل والتي تشبه بصمة الإبهام	متوازي التجاعيد
Plications	أو التخطيطات التي تشبه بصمة الإبهام على الكيوكتل أو تشبه طيات الجناح	طيات
Plum latent virus	مرض فايروسي يصيب العنجاوص وينقله الحلم الاريفوي <i>Aculus fockeui</i> (Nalepa and Trowsear)	فايروس العنجاوص الكامن
Plum leaf mite	<i>Phyllocoptes abaenus</i> Keifer , Eriophyidae, Acariformes	حلمة ورقة الخوخ
Plum leaf vagrant mite	<i>Phyllocoptes abaenus</i> k. , Eriophyidae, Acariformes	حلمة ورق الخوخ المتجولة
Plum rust mite	<i>Aculus feckeui</i> (Nalepa & Trouessart) , Eriophyidae, Acariformes	حلمة صدأ الخوخ
Plumose	الشكل (2-8)	ريشي
po seta (Posterior)	الشوكة المفردة الموجودة خلف فتحة الشرج في حلم Mesostigmata ويرمز لها (po) أو (pos).	الشوكة بي أو - أحرف صغيرة
Podial region	في الاكاروسات المنطقة التي تضم الارجل	منطقة قدمية

Podical sclerites	الصليبات المحيطة بحراف الأرجل. الشكل (4)	الصليبات القدمية
Podite	تطلق على أي عقلة من عقل الأطراف انظر أيضاً: Arthromere	عقلة الرجل
Podocephalic canal	في الأكاروسات هي القناة الموصلة بين القناة الكلوية وغدد تحت الرأس. انظر Coxal gland. الشكل (1-19)	قناة الرأس القدمي
podocephalic canals	هي زوج القنوات على الحافة الأمامية لحم Acariform—والممتدة خلفياً من بين الفكوك الملقطية فوق منطقة اتصال الأرجل وغالباً ما تبدو كقصبيات هوائية	القنوات الرأسية القدمية
Podomere	إحدى عقل الرجل أو الملمس الشكل (11)	عقلة الرجل
Podonotal	يعود أو له علاقة بمنطقة ظهر الجسم القدمي. انظر Podosoma. الشكل (1)	ظهر الجسم القدمي
Podonotal setal series	في نظام Lindquist و Evans تطلق على الأشواك ذات الأحرف الصغيرة (i و s و r) الموجودة على ترجة الجسم القدمي. الشكل (2-6). انظر: Lindquist – Evans system	سلسلة اشواك ترجة الجسم القدمي
Podonotal shield	هو درع مقدم الجسم في الـ Mesostigmata	درع ظهر الجسم القدمي
Podonotum	انظر Podonotal	ظهر الجسم القدمي
Podo-opisthosomatic articulation	الشق الذي يربط بين مؤخر الجسم القدمي ومؤخر الجسم من اللحم الخنقسي.	تمفصل الجسم الخلفي مع الجسم القدمي
Podosoma	هي منطقة الجسم الحاملة للأرجل. انظر Propodosoma و Metapodosoma الشكل (1)	الجسم القدمي
Podospermia	انظر Podospermy	التلقيح القدمي
Podospermy	هو نوع من التلقيح غير المباشر، يقوم فيها الذكر بنقل حوامل حيواناته المنوية إلى الفتحة التناسلية الثانوية للأنثى والموجودة قرب قواعد الزوج الثالث والرابع من الأرجل أو قد تكون ما بين الحراف أو على حرقفة أو مدور الزوج الثالث أو الرابع من الأرجل مستخدماً أنبوبة نقل الحيامن الـ spermadactyl لذلك سمي بالتلقيح القدمي لأن الفتحة التناسلية الثانوية	التلقيح القدمي

	للأنثى هي قرب أو على حرقفة الرجل. أنظر Tocospermy	
Poikilothermous	تطلق على الكائنات التي تتغير حرارة جسمها مع تغير درجة حرارة المحيط	متغير الحرارة
Poinsetta spider mite	<i>Eotetranychus lewis</i> (McGregor), Tetranychidae, Acariformes.	حلمة بونيسيتا العنكبوتية
Politus	تستخدم لوصف تركيب أملس ولماع انظر Nitidus	ناعم لماع
Polymorphic	تستخدم لوصف تركيب أو شكل متعدد المظاهر أو يظهر عدد من الأشكال خلال تطوره ونموه ويكتب أيضاً: Pleomorphic انظر أيضاً: Dimorphic و Monomorphic و Heteromorphic	متعدد الأشكال
Polymorphism	أنظر Polymorphic	تعدد المظاهر أو الأشكال
Polyphagous	يعود أو يختص بالكائنات التي تتغذى على عدة عوائل غذائية مختلفة انظر أيضاً: Monophagous و Oligophagous و Stenophagous	متعدد العوائل الغذائية
Polyphagous mites	أنظر Polyphagous	حلم متعدد العوائل الغذائية
Polytrophic ovariole	في هذا النوع من المبايض تحاط كل بويضة بخلايا مغذية وتختلف أعداد الخلايا المغذية حول كل بويضة باختلاف الحشرات وتكون الخلايا المغذية في بداية الأمر اكبر حجماً من البويضة وفي نهاية مرحلة تطور البويضة يقل حجم الخلايا المغذية ثم تتحلل وتنفصل عن البويضة ومن مرادفاتها Polytrophic egg tube انظر أيضاً: Meroistic ovary و Panoistic و Telotrophic ovary و ovary	أنابيب بيضية عديدة الخلايا المغذية
Pomegranate leaf curl mite	<i>Erineum granati</i> , Eriophyidae, Acariformes	حلمة التفاف ورقة الرمان
Pomegranate false mite	<i>Tenuipaiopus granati</i> , Tenuipalpidae, Acariformes	حلمة الرمان الكاذبة

Poplar bud gall mite	<i>Eriophyes parapopuli</i> K., Eriophyidae, Acariformes	حلمة انتفاخ برعم القوغ
Pore	ثقب يشبه الفتحة يوجد عادة في الكيوتكل في الـ Mesostigmata يصعب التمييز بين فتحات الـ Lyrifissures وفتحات الثقوب الحقيقية الأخرى.	ثقب
Pore canal	تطلق على القناة التي تقع أسفل شعرات الكيوتكل أو أسفل الزوائد أو الأعضاء الحسية كما تطلق على القنوات التي تخترق الجليد وتمتد من خلايا تحت البشرة وحتى الطبقات الداخلية للجليد السطحي دون نفاذها منه. الشكل (9)	القنوات الثقبية
Poriferous	ذات ثقوب أو غربالية	منقبة
Poriform	الفتحات أو الزركشات الموجودة على الجليد وتشبه الثقوب	ثقبية الشكل
Poroidal opening	فتحات توجد في جليد الاكاروسات وهي عبارة عن قنوات تنشأ من طبقة البشرة وتفتح خارجياً بفتحات مسامية ذات أشكال مختلفة. الشكل (1-6)	الفتحات المسامية
Poroidotaxy	يطلق على نظام توزيع الفتحات والثقوب على مناطق جسم الاكاروس، والتي يمكن استخدامها لأغراض التمييز بين أنواع الاكاروسات.	توزيع الفتحات
Porose areas	أنظر Porose areas	مساحات غربالية
Porospermy	أنظر Podospermy	التلقيح الثقبية
Porous areas	في إناث القراد تطلق على زوج الانتفاخات على السطح الظهري لقاعدة الرأس والمكونة من فتحات ثقبية دقيقة	مساحات مسامية
Positive phototaxis	حركة الكائن باتجاه الضوء أيضاً: Phototaxis و Negative phototaxis	التوجه الايجابي للضوء
Positive tropism	انظر أيضاً Tropism	الاستجابة الموجبة
Possum soft tick	<i>Ornithodoros macmillani</i> Hoogstraal & Kohls , Argasidae, Parasitiformes	القرادة الينة المتماوتة
Possum tick	<i>Ixodes trichosuri</i> Roberts , Acari , Ixodidae	القرادة المتماوتة
Postanal seta	الشوكة الوسطية خلف الفتحة الشرجية في حلم Mesostigmata ويرمز لها (po) أو (pos)	الشوكة خلف الشرجية

Postcoxal	تطلق على التراكيب الواقعة خلف الحرقفة	خلف الحرقفة
Postcoxal seta	الشوكة الواقعة خلف الحرقفة	شوكة خلف الحرقفة
Posteriad	تستخدم لتحديد اتجاه زائدة أو تركيب بالنسبة لمحور الجسم	باتجاه الخلف
Posterior	الجزء الخلفي من الجسم أو باتجاه المنطقة الخلفية من الجسم	خلفي
Posterior eye	تطلق على الزوج الخلفي من العيون الجانبية وعادة تختلف بالشكل عن العيون الأمامية إذ تفتقر للعدسات	العين الخلفية
Posterior grooves	في ذكور جنس القراد <i>Rhipcephalus</i> تطلق على المنخفضات الثلاثة على الجزء الخلفي لكيوتكل الدرغ Scutum، واحد وسطي والاثنتان الآخران إلى جانبيه. أنظر Pramedian grooves	المنخفضات الخلفية
Posterior median stripe	يطلق على الشريط الموجود في وسط النهاية الخلفية لدرغ ذكور قراد الجنس <i>Amblyomma</i> وقد يكون هذا الشريط رفيعاً أو عريضاً.	الشريط الوسطي الخلفي
Posterior paraanals	انظر Postanal seta	جار الشرجيات الخلفية
Posterior ridges	تطلق على الحافات البارزة الموجودة في المنطقة الخلفية لدرغ ذكر قراد الجنس <i>Hyalomma</i> ، هذه الحواف قد تغيب في بعض الأنواع أو قد توجد بأعداد تتراوح بين 2-4.	الحافات الخلفية
Posterodorsal	تستخدم لوصف مواقع الشعيرات والأشواك والتراكيب المختلفة	ظهري خلفي
Posterodorsal seta	شوكة السطح الظهري لمؤخر عقلة الرجل أو الملمس ويرمز لها (pd1-3) في الـ Mesostigmata	الشوكة الظهرية الخلفية
Posterolateral seta	شوكة السطح الجانبي لمؤخر عقلة الرجل أو الملمس في الـ Mesostigmata ويرمز لها (pl1-2)	الشوكة الجانبية الخلفية
Posteromedian grooves	انظر Posterior grooves	المنخفضات الخلفية الوسطية
Posteroventral	تستخدم لوصف مواقع الشعيرات والأشواك والتراكيب المختلفة	بطني خلفي
Posteroventral seta	شوكة السطح البطني لمؤخر عقل الرجل أو الملمس في الـ Mesostigmata ورمزها (pv1-3)	الشوكة البطنية الخلفية

Postocular gland	هي البثرة الجانبية الواقعة مباشرة خلف العوينات في حلم عائلة Labidostommatidae	الغدة خلف العينية
Postocular pustule	أنظر Postocular gland	البثرة خلف العينية
Postocular tubercle	انتفاخ دائري أو كروي صغير يقع على الحافة الجانبية للجسم القدامي الأمامي خلف العين البسيطة. الشكل (1-5)	درينة خلف العين
Postpalpal setae	في قراد الجنس <i>Argas</i> هي الأشواك الموجودة على قاعدة الرأس مباشرة خلف العقلة رقم (1) لكل ملمس	أشواك خلف الملمس
Postpedal constriction	أنظر Postpedal urrow	تخصر خلف الأرجل
Postpedal furrow	الدرز أو التخصر المستعرض على منطقة الجسم والواقع خلف الزوج الرابع من الأرجل	منخفض خلف الأرجل
Postpedal sutur	انظر Postpedal furrow	الدرز خلف الأرجل
Poststethidium	في الأكاروسات تطلق على الجزء الخلفي غير المتصلب لمقدم الظهر	مؤخر الصدر
Pouch galls	أورام تشبه الجيوب تصفها بعض أنواع الحلم الأريوفي على عوائلها النباتية. انظر Bead gools	الأورام الجيبية
Poultry airsac mite	<i>Cytodites nudus</i> (Vizioli) , Cytoditidae, Acariformes	حلمة كيس هواء الدجاج
Poultry cyst mite	<i>Laminosioptes cystcola</i> (Vizioli) , Laminosioptidae, Acariformes	حلمة الدجاج المتكيسة
Poultry feather mite	<i>Rivoltasia bifurcate</i> (Rivolta) , Epidermoptidae, Acariformes	حلمة ريش الدجاج
Poultry mites	ويقصد بها الأنواع الثلاثة المتطفلة على الدواجن <i>Dermanyssus gallinae</i> (deGeer) <i>Ornithonyssus sylviarum</i> (CaF) <i>Ornithonyssus bursa</i> (Berlese)	حلم الدواجن
Poultry red mite	<i>Dermanyssus gallinae</i> (DeGeer), Dermanyssidae, Acariformes	حلمة الدجاج الحمراء
Powassan encephalitis	مرض فايروسي ينقله العديد من مفصليات الأرجل إلى الإنسان من الحيوانات في	التهاب الدماغ بواسان

	أمريكا الشمالية ومن نواقله أنواع من القراد الصلب واللين.	
Preadult	الطور الذي يسبق الطور الكامل	ما قبل البالغة أو الكاملة
Pre-anal setae	الاشواك التي تقع أمام الفتحة التناسلية	أشواك مقدم الشرج
Precopulation	سلوك ذكور الحلم شعري الرسغ في ايجاد الاناث قبل خروجها من جليد اليرقة ونقلها قبل التزاوج.	قبل التزاوج
Precosious adults	تطلق على البالغات مبكرة النضج والتي تمتاز بصغر الحجم	البالغات المبكرة
Precoxal	يعود لأمام أو قبل الحرقفة	أمام أو قبل حرقفي
Precoxal bridge	تطلق على جزء البلورا الواقع أمام المدور وعادة يستمر مع اللوحة البلورية الأمامية	الفتطرة قبل الحرقفية
Precoxale	انظر Precoxal bridge	القوس قبل الحرقفي
Precoxalia	الأجزاء الملتحمة من الاسترنة واللوحة البلورية الأمامية إلى الأمام من غشاء الحرقفة	أمام الحرقفة
Predaceous	وتكتب أيضاً: Predaceousness و Predaciousness و انظر أيضاً: Predator و Parasitic و Prey	مفترس
Predaceous mites	انظر Predatory mite	الحلم المفترس
Predacity	الميل إلى نزعة الافتراس	افتراس
Predation	انظر Predatism و Parasitism	الافتراس
Predatism	مهاجمة الحلم أو احد أطوارها لحلم آخر أو طور من أطواره والتغلب عليه لغرض التغذية ويسمى الحلم المهاجم بالمفترس أما الآخر فيدعى بالفريسة أو الضحية	الافتراس أو الافتراسية
Predatory	يعود للسلوك الافتراسي	افتراسي
Predatory mite	وتطلق على الأنواع المفترسة من الحلم ومنها: <i>Ambluseiys fallacis</i> (Garman) <i>Ambluseiys womersly</i> Schicha <i>Phytoseilus</i> spp <i>Typhlodromus occidentalis</i> Nesbitt <i>Typhlodromus pyri</i> Schuten , Acari , Phytoseiidae	الحلم المفترس

Predilection site	يقصد بها تفضيل الاكاروسات لمواقع معينة على عوائلها النباتية والحيوانية عند التغذية، مثال ذلك وجد أن القراد <i>Rhipicephalus appendiculatus</i> يسمى بقراد الاذن البني وذلك لأن كاملته تفضل بشدة آذان البقر للتغذية عليها.	الموقع المفضل
Pregenital	يقصد بها التراكيب والزوائد قبل التناسلية	قبل التناسلية
Pregenital setae	الأشواك الواقعة قبل الفتحة التناسلية	الأشواك قبل التناسلية
Prehensile	معد للامساك أو القبض على الفريسة وتمزيقها	إمساكي
Prehension	عملية القبض ومسك الفريسة	إمساك
Preimaginal	تطلق على الطور الذي يسبق الطور الكامل	قبل الطور الكامل
Prelarva	العمر الأول في حلم الـ Acariform هذا العمر يتميز في حلم Prostigmata والـ Parasitiformes عدا الـ Opilioacarida هذا العمر يكون غير كامل التكوين وأجزاء فمه غير عاملة ويبقى ضمن قشرة البيضة وعادة يكون غير نشط وله ستة أرجل وقد يكون عديم الأرجل. ويسمى البيضة الثانية deutovum	ما قبل اليرقة
Prelarviparity	نوع من ولادة الأحياء تضع فيه الإناث طور ما قبل اليرقة كامل النمو	واضعات ما قبل اليرقة
Prematuration period	الفترة التي تسبق مرحلة النضوج الجنسي في الاكاروسات	فترة قبل النضج
Preoral digestion	انظر Extra oral digestion	هضم قبل الفم
Prerectal	يستخدم لوصف تركيب يقع أمام المستقيم	أمام أو قبل المستقيم
Pressure plate	تركيب يوجد عند قاعدة الوسادة المخيلية والتي تضغط على كعب الوسادة. الشكل (12)	لوحة ضاغطة
Presternal platelets	الواح صغيرة مفصالية تقع أمام الدرع الاسترني إلى جانبي أو خلف قاعدة الاسترنة الثالثة	اللويحات قبل الاسترنة
Presternal shield	تطلق على زوج الألواح الكايتينية الصلبة المثلثة الشكل الواقعة إلى الأمام من الدرع الاسترني. الشكل (4)	درع مقدم الاسترنة

Pretarsal operculas	أنظر Paradyctyli	غطاء مقدم الرسغ
Pretarsus	وهو الجزء الطرفي للرسغ ويتكون من الوسادة والمخالب ويطلق عليها الوسادة المخلبية التي ترتبط بوتر عضلي يعمل على تحريكها. الشكل (11)	مقدم الرسغ
Pretarsus condylophere guide	في مقدم الرسغ هي الصليبية المحيطة أو التي يمر من خلالها حامل مفصل مقدم الرسغ. الشكل (13)	موجه حامل مفصل مقدم الرسغ
Pretarsus condylophore	في مقدم الرسغ يطلق على التركيب الكايتيني القضيبى الشكل الذي يحمل مفصل القطعة أو الصليبية القاعدية لمفصل مقدم الرسغ. الشكل (13)	حامل مفصل مقدم الرسغ
Pretarsus flange	في مقدم الرسغ هو الغلاف أو الطوق الذي يحيط بمكونات مقدم الرسغ. الشكل (13)	طوق مقدم الرسغ
Pretarsus sclerites	في مقدم الرسغ هي الصليات الجانبية وجار الجانبية والقاعدية الموجودة في طوق Flange مقدم الرسغ. الشكل (13)	صليات مقدم الرسغ
Pretarsus tendon	تركيب غضروفي اسطواني يربط طرف عقلة الرسغ بالصليبية أو القطعة القاعدية لمقدم الرسغ والتي تستقر عليها المخالب أو الوسادة حيث تعمل على تحريكها. الاشكال (11 و 12 و 13)	وتر مقدم الرسغ
Prickly pear spider mite	<i>Tetranychus desrtorum</i> Banks , Tetranychidae, Acariformes	حلمة التين الشوكي العنكبوتية
Primary afferent neurons	انظر Deutocerebrum	الأعصاب الواردة الأولية
Primary cuticula	انظر Exocuticula	الكيوتكل الأولي
Primary phallic lobes	في الجهاز التناسلي الذكري هي الفصوص التي تنتج أعضاء القضيب البسيطة انظر أيضاً : Periphallic organs	فصوص القضيب الأولية
Primary vector	مفصليات الأرجل التي تنقل المسبب المرضي للإنسان أو الحيوانات	الناقل الأولي
Primer pheromones	فيرمونات ذات تأثير طويل الأمد على فسيولوجية ونمو الكائن المستقبل	الفيرمونات الحبيسة

Primilaterals (pv)	زوج الأشواك القاعدية للجهة البطنية للرسغ في حلم — Acariform. انظر Whorl	الأشواك الجانبية القاعدية
Primiventrals (pv)	زوج الأشواك البطنية الواقعة بين الأشواك الجانبية الأمامية والأشواك الجانبية القاعدية للرسغ.	الأشواك البطنية القاعدية
Primordial cells	الخلايا الجرثومية التي ينمو منها البيض	الخلايا الجرثومية الأولية
Pritchard & Baker System	نظام لترميز الأشواك في الحلم العنكبوتي، حيث يرمز لأشواك وسط الظهر Dorsocentrals بـ $c1=D1$ و $D2=d1$ و $e1=D3$ و $f1=d4$ و $h1=D5$. أما الأشواك الظهرية الجانبية Dorsolaterals بـ $c2=L1$ و $d2=L2$ و $e2=L3$ و $f2=L4$. أما الأشواك تحت الجانبية Sublaterals فهي 1^{st} الشوكة تحت الجانبية الأولى $c3$ والشوكة تحت الجانبية الثانية $d3$ والشوكة تحت الجانبية الثالثة $e3$. أما الأشواك العضدية Humeral فيرمز لها $c3=H$ والأشواك العجزية الداخلية sacralis أو $f1=DC4$ والعجزية الخارجية أو $f2=(L4)$ والشواك الردفية Clunals أو $H1=(DC5)$ أو $f3$ وأشواك خلف الشرجية $h2$ وأشواك أمام الشرج $h3$ والشرجية $ps1-3$ والشوكة أمام التناسلية الأولى $g1$ والشوكة خلف التناسلية $g2$	نظام برتشارد وبيكر
Privet mite	<i>Brevipalpus obovatus</i> Donnadieu, Tenuipalpidae, Acariformes	حلمة جنبه الرباط أو حلمة الرازي الياباني
Proctodaeal	يعود للمعي الخلفي	معوي خلفي
Proctodaeal valve	صمام يعمل على قفل مدخل الأمعاء انظر أيضاً: Pyloric valve	صمام المعى الخلفي
Proctodaeum	الجزء الاكتوديرمي الخلفي للقناة الهضمية انظر أيضاً: Stomodaeum	المعى الخلفي
Procumbent	تستخدم لوصف تركيب أو أجسام مستلقية أو مفترشة انظر أيضاً: Prostrate	مفترش، مستلقي
Procurved	درز مقوس أو خط مقوس مجاور لتركيب	مقوس للأمام

Procuticle	طبقة الكيوتكل التي تضم الكيوتكل السطحي والخارجي والداخلي. الشكل (6-1)	الكيوتكل الأولي
Prodorsal hood	في بعض الأكاروسات هو تركيب أو لوحة كابتينية تحيط بمقدم الظهر. الشكل (23)	قلنسوة مقدم الظهر
Prodorsal setae	الأشواك الواقعة على ظهر الجسم الأمامي	أشواك ظهر الجسم الأمامي
Prodorsal shield	الدرع المتصلب الموجود على ظهر الجسم الأمامي. الشكل (2)	درع ظهر الجسم الأمامي
Prodorsum	ظهر منطقة الجسم الحاملة للأرجل	ظهر الجسم الأمامي
Progenital plate	لوحة توجد أمام أو في مقدم الفتحة التناسلية	اللوحة التناسلية الأمامية
Progenital valves	الصمامات الواقعة أمام الفتحة التناسلية في Acariform-	الصمامات أمام التناسلية
Progoneate	تعود لمفصليات الأرجل التي تكون فتحتها التناسلية على العقلة البطنية الأمامية انظر Opisthgoneate	أمامية الفتحة التناسلية
Prolarva	انظر Prelarva	ما قبل اليرقة
Prolate	أو تركيب مطاطي يربط بين جزئين	متداول
Proleg	أي نمو أو زائدة لها وظيفة الرجل كما تطلق على الأرجل الأولية ليرقات حرشفية الأجنحة	رجل أولية
Pronucleus	نواة الحيمن الذكري ونواة البيضة	النواة الأولية
Propagative transmission	نوع من النقل الحيوي فيه يتكاثر المسبب المرضي في جسم الناقل من مفصليات الأرجل من دون أن تحدث له تغيرات تطورية انظر أيضاً: transmission Cyclopropagative	النقل التكاثري
Propodo-hysterosomal furrow	درز أو منخفض على ظهر منطقة الجسم Idiosoma يفصل الجسم القدي الأمامي عن الجسم العجزي هذا الدرز يسمى بالـ Sejugal. الشكل (1-5)	الدرز الفاصل بين الجسم القدي الأمامي والجسم العجزي
Propodosoma	في الأكاروسات هي منطقة الجسم التي تضم الزوج الأول والثاني من الأرجل. الشكل (1)	الجسم القدي الأمامي
Proprioreceptor	عضو استقبال في داخل جسم الكائن الحي ويكون حساس ويستجيب لمنبهات الشد أو التوتر الداخلي ويطلق أحياناً على	المستقبل الذاتي أو الداخلي

	الشعرات الحسية ذات القبوة الجرسية والتي تعمل كمستقبلات للشد	
Propygidium	تحت العجز أو القفا تطلق على الصليبية الظهرية الواقعة مباشرة أمام العجز أو القفا	قبل العجز أو القفا
Prorals (p)	هي زوج الأشواك الظهرية لقاعدة مخلب الرسغ في حلم الـ Acariform	الأشواك الظهرية الأمامية
Prosoma	في الأكاروسات تطلق على منطقة الجسم الفكي ومنطقة الجسم القدي مجتمعة في العناكب تطلق على منطقة الرأس الصدري الشكل (1)	الجسم الأمامي
Prosomal	يعود لمنطقة الجسم الأمامي	جسمية أمامية
Prostigmata	تحت رتبة من حلم الـ Acariformes تمتاز بأن لها زوج من فتحات الثغور التنفسية في مقدم الجسم. وتضم مجموعة من الحلم ذات السلوك الغذائي الواسع وأن معظمها يتطفل على النبات وتضم العائلة Tenuipalpidae و Tetranychidae و Tuckerellidae و Penthaleidae والـ Eriophyoidea. الشكل (14).	أمامية الثغور التنفسية
Prostigmata mites	حيث تقع الثغور التنفسية على الجسم الفكي أو في مقدم الجسم القدي الأمامي كما في حلم Actinedida	الحلم أمامي الثغور التنفسية
Prostigmatan	أي فرد يعود للـ Prostigmata	من أمامية الثغور
Prostigmatic	أنظر Prostigmata	أمامي الثغور التنفسية
Prostigmatid	أنظر Prostigmata	أمامي الثغور التنفسية
Prostomial	تستخدم لوصف تركيب يرتبط أو يقع قبل الفم	قبل الفمي
Prostomial lobe	واحد من زوج الفصوص المكون للمخ الأول	فص قبل الفم
Prostriata	يقسم القراد إلى مجموعتين هما Prostriata والـ Metastriata وفي المجموعة الأولى يكون المنخفض الشرجي أمام الفتحة الشرجية وتقع الفتحة الشرجية ضمن المنخفض الشرجي. أنظر Metastriata	أمامية المنخفض الشرجي
Protandrous	وتختص بالذكور التي تنضج قبل الأنثى في الكائنات الخنثية	الذكورة المبكرة
Protandry	ظاهرة نضوج حيامن الذكر قبل بيض الأنثى في الحيوانات لكي تتم عملية التلقيح	الذكور المبكرة

	الذاتي كما تطلق على ظهور الذكور البالغة قبل الإناث البالغة لنفس النوع وتسمى أيضاً: <i>Proterandry</i> و <i>Metagyny</i>	
Protarsus	في القراد تطلق على العقلة التي تسبق الرسغ	رسغ الرجل الأمامية
Protea witches broom	<i>Aceria proteae</i> Eriophyidae Acariformes	حلمة مكنسة ساحرة البروطية
Protein epicuticle	يطلق على الجزء الداخلي من الكيوتكل السطحي ويبلغ سمكها عدة مايكرونات	بروتين الكيوتكل السطحي
Proteolytic	الانزيمات والمركبات المحللة للبروتين	محلل البروتين
Protero-hysterosomatic articulation	المفصل المرن بين الزوج الثاني والثالث من الأرجل في الـ <i>Acariform</i>	تمفصل الجزء الأمامي والعجزي
Protero-hysterosomatic furrow	انظر Protero-hysterosomatic articulation	منخفض الجسم الأمامي والعجزي
Proterosoma	في الاكاروسات منطقة الجسم الفكي ومنطقة الجسم القدي الأمامي مجتمعين. الشكل (1)	الجسم الأمامي
Protocerebral region	جزء المخ الأول لمفصليات الأرجل والذي يزود العيون بالأعصاب	منطقة المخ الأول
Protochrysalis	الخادرة الأولى	العذارى الأولى
Protogyne	في الحلم الأريوفي تطلق على ظاهرة ثنائية شكل الأنثى حيث يُطلق أسم <i>Protogyne</i> على الأنثى التي توجد مع الذكر خلال موسم النشاط وفي نهاية الموسم تظهر الإناث الثانية <i>Deutogyne</i> التي تقضي فترة الشتاء أي إناث التشتية كذلك تطلق على الظاهرة البيولوجية التي تنضج فيها الإناث أو الأعضاء التناسلية الأنثوية قبل الذكرية في الكائنات الخنثى انظر أيضاً: <i>Protandry</i>	الأنثى الأولى
Protonymph	العمر الحوري الأول في الاكاروسات ويمتاز بأن له أربعة أزواج من الأرجل	حورية أولى
Protractile	تطلق على العضلات والتراكيب المرنة	قابل لامتداد أو التطاول
Protractor muscle	انظر <i>Retractor</i> و <i>Flexor</i> و <i>Extensor</i>	العضلة الموسعة

Protrusible	تستخدم لوصف الغدد والأعضاء القابلة للبروز للخارج عند قذف محتوياتها	قابل للإبراز
Proximad	باتجاه قاعدة التركيب	قاعدي
Proximal	باتجاه قاعدة التركيب أو باتجاه منطقة اتصاله بالجسم	باتجاه القاعدة
Proximoventral hairs	زوائد شعيرية توجد على وسائد مخالب الحلم العنكبوتي. الشكل (24)	الشعيرات البطنية القاعدية
PS	ترمز للعقلة الشرجية الكاذبة في الـ Acariform	بي إس - كبيرة
ps setae	ترمز للأشواك الموجودة في منطقة الـ PS أو العقلة الشرجية الكاذبة	بي إس - صغيرة
Pseudacanthoides	انظر Eupathidia	الشوكة الكاذبة
Pseudanal	تعود للأشواك والتراكيب الموجودة على العقلة الشرجية الكاذبة في الـ Acariform	الشرجية الكاذبة
Pseudanal segment (PS)	هي العقلة PS في الـ Acariform	العقلة الشرجية الكاذبة
Pseudanal setae	انظر ps setae	أشواك عقلة الشرج الكاذبة
Pseudoarrhenotoky	انظر Haplodiploidy	تكاثر ذكري كاذب
Pseudochrysalis	انظر Semipupa	الخادرة الكاذبة
Pseudorutellar process	هي قرن تحت الفم في بعض حلم الـ Astigmata	زائدة قرن تحت الفم الكاذبة
Pseudorutellum	مصطلح يستخدم ليشير إلى الـ Rutellum في الـ Astigmata. الشكل (10)	قرن تحت الفم الكاذب
Pseudosternogynum	هو درع ماقبل الفتحة التناسلية في حلم Mesostigmata من الـ Trigynaspid التي تفتقر للفتحات. انظر Sternogynum	الاسترنة التناسلية الكاذبة
Pseudostigmatic organ	شعيرات حسية توجد في بعض عوائل الحلم الخرطومى وتخرج من مكان خاص في الجسم القدي الأمامي أو تكون محمولة على الجسم القدي وعادة تكون متصلة بكيس هواء يساعد في التنفس والوظيفة الأساسية لهذا العضو غير معروفة وهو مصطلح مهمل كان يطلق على الـ Trichobothrium في الحلم الخنفي	العضو التنفسي الكاذب

Psoroptes	جنس يعود لعائلة Psoroptidae وتسبب أنواعه جرب الماشية والبقر والمجترات البرية	بسوروبتس
Psoroptic mange	حالة من الجرب تسببها أنواع الجنس <i>Psoroptes</i> حيث تعيش أنواعه متطفلة على جلد الحيوان وتتغذى على مصل الدم وتسبب أعراض الجرب.	الجرب البسوروبتي
Psoroptidae	عائلة من الـ Astigmata تضم طفيليات على الجلد وتسمى أنواعه بحلم الجرب ولا تظهر أنواعه طور الهيبوس وتعيش جميع أطواره على الجلد مسببة حالات الجرب المتمثلة بسقوط الشعر وظهور القشور	عائلة حلم الجرب البسوروبتي
Pteromorph	امتدادات جانبية تشبه الجناح من ترجة البطن في بعض أنواع الحلم الخنفسوي. الشكل (3-26)	أشباه الأجنحة
Ptychoidy	في الاكاروسات تطلق على التمثيل بين منطقة الجسم الأمامي والجسم العجزي والذي يسمح لمنطقة الجسم الأمامي بالانحراف وإخفاء الأرجل كما تسمح بانطواء الجسم	منطوية
Ptyctima	هي مجموعة الحلم الخنفسوي التي تتميز بوجود درز مستعرض يسمح للجسم بالانطواء أو الانتشاء	المنثنية
Pubescent	تستخدم لوصف الكيوتكل المغطى بالزغب	زغبية
Pulvicoria	يطلق على غشاء العقلة الرسغية البعيد الموجود على جانبي فص المخلب ويغطي الوسادة. الشكل (12)	غلاف الوسادة أو الوثار
Pulvilliform	الشكل (12)	وسادية الشكل
Pulvillus	تركيب غشائي يشبه الوسادة يوجد بين مخالب الرسغ كما تطلق على الوسادة الوبرية الموجودة أسفل مفاصل الرسغ انظر <i>Arolium</i> . الشكل (11)	وسادة
Pulvinate	لها تركيب وسادي في منطقة الرسغ	وسادية
Pulvinis	هي كتلة من الزغب أو الشعيرات الدقيقة التي تغطي السطح السفلي للرسغ لتكوين الوسادة	مادة الوسادة
Pulvinulus	كرة ناعمة توجد في نهاية الرسغ	وسادة صغيرة
Punctate	تستخدم لوصف الزركشات التي تشبه النقط على سطح الكيوتكل. الشكل (7)	منقط

Puncthocker	الدريينات الصغيرة الموجودة على جليد الاكاروسات	الدريينات
Punctiform	لها شكل النقطة	نقطية الشكل
Puncto stratus	انظر Punctate striate الشكل (7)	خطوط منقطة
Punctuate reticulate	أنظر Alveolate. الشكل (7)	شبيكي منقط
Punctuate striate	تستخدم لوصف كيوكتل الاكاروست والحشرات عندما تترتب النقط بشكل خطوط. الشكل (7)	خطوط منقطة
Punctuation	عملية التنقيب أو التقيب. الشكل (7)	تنقيب أو ترقيط
Punctulate	تستخدم لوصف زركشة الكيوكتل. أنظر Alveolate	ذو نقط صغيرة
Punctum	نقرة صغيرة جداً	ثقب
Puncture	يصنع ثقب أو نقطة صغيرة	يثقب
Purple erineum mite	<i>Eriophyes erebius</i> Nal., Eriophyidae, Acariformes	حلمة الشعيرات القطفية الارجوانية
Purse galls	انتفاخات جيبيية يصنعها الحلم الاريوفي على عوائله النباتية	الانتفاخات الحقائبية
Pusticulate	مزركشة بدريينات تشبه البثرات	ذات بثور
Pustulate	يستخدم لوصف زركشة سطح الكيوكتل التي تظهر بشكل بثرات. أنظر Alveolate. الشكل (7)	بثري
Pustule	تركيب مرتفع قليلاً يشبه الحلمة	بثرة
pv 1-3	ترمز لأشواك السطح البطني لمؤخر عقل الرجل أو الملمس في الـ Mesostigmata	بي في 1-3 - أحرف صغيرة
Pygal	يعود أو يختص بالعجز أو القفا	عجزي
Pygidial sclerite	انظر Pygidial shield	الصليبية العجزية
Pygidial shield	في حلم الـ Mesostigmata الدرع الذي يغطي نهاية منطقة الجسم. الشكل (2)	الدرع العجزي
Pygidium	تطلق على ترجة العقلة البطنية الأخيرة	العجز
Pygosomal plate	في الاكاروسات صليبية توجد على مؤخر الجسم في بعض أنواع الحلم. الشكل (2)	لوحة الجسم العجزي
Pyriform	تستخدم لوصف شكل الأكاروس	كمثرية الشكل



Q		
Q Fever	مرض تسببه الريكتسيا، سجل هذا المرض لأول مرة في استراليا وهو الآن ينتشر على مستوى العالم والريكتسيا التي تسببه هي <i>Coxiella burnetii</i> التي ينقلها القراد <i>Amblyomma holocyclus</i> و <i>triguttatum</i>	حمى كيو
Quadrigynaspine (quadrigynaspid)	وهي مثل الـ Holothyrida أو بعض الـ Trigynaspida والتي تمتاز بأن لها أربعة دروع تناسلية في الإناث البالغة.	كوادر كناسبين
Quantum fever	انظر Q-fever	الحمى الراجعة
Quaranfil fever	مرض فايروسي سجل وجوده في مصر وتنقله العديد من مفصليات الأرجل ومنها القراد إلى الإنسان من الحيوانات الحاملة للفايروس.	حمى كوارن فيل
Quarantine actions	هي عملية استبعاد أو منع دخول الآفات إلى المناطق التي لا توجد فيها من خلال عمليات المراقبة والتفتيش للأفراد والبضائع الداخلة إلى البلد أو هي معاملة البشر والحيوانات والنباتات والبضائع التجارية بمختلف التقنيات لمنع دخول الآفات من خلال العديد من تشريعات أو قوانين الحجر مثل هذه التقنيات التبخير	إجراءات الحجر
Quarantine facility	في مكافحة الحيوية تطلق على الأبنية المصممة خصيصاً والحاوية على التسهيلات اللازمة لعملية حجر وعزل وتقييم الأعداء الحيوية المستوردة ومنع خروجها إلا بعد التأكد من سلامة استخدامها في عمليات مكافحة الحيوية	منشآت الحجر
Quarantine measures	انظر Quarantine actions	إجراءات الحجر
Queensland tick typhus	مرض تسببه الريكتسيا نوع <i>R. prowazeki</i> وينقله القراد التابع للجنس <i>Ixodes</i> من الحيوانات المصابة إلى الإنسان.	تيفوس قراد كوينزلاند
Questing tick	القراد الباحث عن العائل، حيث يتسلق القراد أحد الحشائش ويلوح أرجله	القراد الباحث أو المنتظر

	الأمامية في الهواء لحين العثور أو مرور العائل حيث يتعلق به. الشكل (2-28)	
Quiescence	حالة توقف النمو بسبب التأثير المباشر للظروف البيئية غير المناسبة للنمو أو هي حالة التوقف المفاجئ عن النمو ولفترة قصيرة وبشكل دوري بسبب واحد أو أكثر من العوامل البيئية غير المناسبة انظر أيضاً: Aestivation و Athermopause و Dormancy و Diapause Oligopause و Hibernation	السكون أو الراحة
Quiescent	غير منشط، تستخدم لوصف طور العذراء في مفصليات الأرجل	ساكن أو مرتاح
Quiescent pupa	العذراء في طور الراحة	عذراء أو خادرة ساكنة

R		
Rabbit tick	<i>Haemaphysalis leporispalustris</i> (Packard) , Ixodidae, Parasitiformes	قراة الأرنب
Rabbite mite	<i>Cheyletiella parasitivorax</i> , Cheyletiellidae, Acariformes	حلمة الارنب
Rabbits ear canker mite	وتسببه حلمة الجرب المسماة <i>Psoroptes cuniculi</i> , Psorotidae, Acariformes	حلمة تقرح اذن الارانب
Rake-like	ذراع أو زائدة ذات تركيب مسنن يشبه الخرماشة.	خرماشي
Ramus	فرع من تركيب أو منطقة تشبه القرن في النظام الثانوي لنقل الحيامن في حلم Laelapid وذلك في منطقة دخول الانبوبة الحلقيه Tubulus annulatus إلى الكيس اللبادي Sacculus formineus. الشكل (3-18)	فرع
Ramus sacculi	كيس يقع بين الحويصلة الكيسية والقابلة المنوية. الشكل (3-18)	الكيس الصغير الفرعي
Raphignathae	انظر Raphignathina	رافيكناثي
Raphignathina	خط نشوئي من الـ Prostigmata والذي يضم حلم الـ Stigmaeids واقربائه من Raphignathoidea والـ Cheyletoids وحلم فوق عائلة Tetranychidae	رافيكناثينا
Raptorial	أنظر Raptorial legs	افتراسي
Raptorial legs	أرجل معدة للاقتراس حيث تمتاز بقوتها وبالأسنوك الكبيرة والمميزة	أرجل افتراسية
Receptaculum seminis	انتفاخ في قناة الحيامن في حلم الـ Mesostigmata الذي يمتلك النظام الثانوي لنقل الحيامن من نمط الـ Laelapis. الشكل (1-15)	القابلة المنوية
Receptive apparatus	تطلق على أجزاء من أعضاء الحس التي تستجيب للمنبهات التي يتم نقلها بواسطة الأجزاء المحيطية المكونة من خلية أو من خلايا حسية	أدوات الاستقبال

Recessive character	الصفة التي في وجود الصنو Allele السائد لها، تفشل في التعبير عن نفسها، فهي تظهر فقط في اللاقحة المتجانسة Homozygous، بينما تختفي في اللاقحة المتباينة Heterozygous، وذلك بتأثير أو فعل مورثة ذات نشاط كيميائي حيوي أقوى من مورثة هذه الصفة. وهي تسمى أيضاً Recessive quality. وفي عبارة موجزة: هي الصفة الوراثية المتفجرة التي لا تظهر في الأجنة، أي تختفي في حالة اللاقحة المتباينة.	صفة متحية
Recessive gene	إحدى المورثات التي يظهر تأثيرها فقط إذا كانت في اللاقحة المتجانسة، أي في غياب المورثة السائدة Dominant gene. أنظر Recessive character	مورثة متحية
Reciprocal density dependent mortality	العامل غير الحيوي الذي يحدث تأثيراً في حجم سكان نوع من الكائنات الحية أي له تأثيراً حيوياً يتمثل في تأثيره في أعداد ذلك النوع	الموت المعتمد على الكثافة المتبادلة
Rectal	يعود أو يختص بالمستقيم	مستقيمي
Rectal caecum	أنظر Caecum	أعور المستقيم
Rectal cavity	الشكل (16-2)	تجويف المستقيم
Rectal glands	زوائد أو تغلظات في المستقيم تفرز مواد زيتية لتسهيل عملية انزلاق المواد البرازية	غدد المستقيم
Rectal pad	مساحة من القناة الهضمية الخلفية تظهر في المقطع العرضي بشكل مجموعة من الخلايا العمودية الطويلة والتي تتفصل أو تتميز عن الوسائد الأخرى بشريط رفيع من الخلايا الطلائية المكعبة الصغيرة	وسادة المستقيم
Rectal valve	تطلق على الطية الدائرية أو الفصية لجدار القناة الهضمية بين المستقيم والقولون	صمام المستقيم
Rectate	مجهز أو له مستقيم	ذو مستقيم
Rectum	هو الجزء الخلفي من القناة الهضمية الخلفية. الشكل (15-1)	المستقيم
Rectus	انظر Rectum	مستقيم
Recumbent	تطلق على الشعيرات أو الأشواك المستلقية على سطح الجسم أو المنحنية	مستلقي أو مضطجع
Recurrent	متجه للخلف	راجع

Recurved	تستخدم لوصف الأشواك والزوائد الموجودة على سطح الكيوتكل عندما تنحني للخلف. انظر Procurved	منحني للوراء
Red and black flat mite	<i>Brevipalpus phoenicis</i> (Geijskes) , Tenuipalpidae, Acariformes	الحلثة الحمراء والسوداء المسطحة
Red berry mite	<i>Acalitus essigi</i> (Hassan) , Eriophyidae, Acariformes	حلثة الكرز الأحمر
Red bugs	يطلق على نوعي الحلم: <i>Trombicula alfreddugesi</i> <i>Trombicula splendens</i> Trombiculidae, Acariformes	البق الأحمر
Red currant big bud mite	<i>Cecidophyopsis sclachedon</i> van Eyndhoven, Eriophyidae, Acariformes	حلثة البرعم الكبير الحمراء على الزبيب
Red grasshopper mite	<i>Eutrombidium trigonum</i> (Hermann) , Trombidiidae, Acariformes	حلثة قفاز الحشائش الحمراء
Red legged earth mite	<i>Halotydeus destructor</i> (Tucker) , Penthaleidae, Acariformes	حلثة الأرض ذات الأرجل الحمراء
Red mites	اسم شائع يطلق على أنواع مختلفة من الحلم التي تتميز بكيوتكل أحمر لوجود الكاروتين، مثال ذلك أنواع فوق عائلة Tetranychidae أو الحلم الذي يتغذى على الدم مثل حلم الدواجن الأحمر.	الحلم الأحمر
Red velvet mite	<i>Eutrombidium trigonum</i> (Hermann), Trombiculidae, Acariformes	الحلثة الحمراء القطنية
Red velvet mites	هي الطور الحوري أو الكامل لأفراد الـ Parasitengona الأرضية التي تتغذى على مفصليات الأرجل الصغيرة والبيض ويسمى Velvet mite	الحلم الأحمر القطني
Redberry mite	<i>Acalitus essigi</i> (Hassan), Eriophyidae, Acariformes	حلثة العلكة الحمراء
Redish black flat mite	<i>Brevipalpus phoenicis</i> (Geij and skes), Tenuipalpidae, Acariformes.	الحلثة المسطحة السوداء المحمرة
Red-legged spider mite	<i>Tetranychus ludeni</i> Zacher, Tetranychus, Acariformes	الحلثة العنكبوتية ذات الأرجل الحمراء
Reflexed	منحني للوراء. انظر Recurved	منعكس

Refuse	نفاية، مهمل، فضلات تطلق بشكل عام على المواد التي يرفضها جسم الكائن الحي	رفض
Regenerative cells	واحدة من ثلاثة أنواع من الخلايا الموجودة في الطبقة الطلائية للقناة الوسطى حيث تعمل على تجديد خلايا الطبقة الطلائية انظر أيضاً: Endocrine cell و Columnar cell Peritrophic membrane و	الخلايا المجددة
Regenerative crypts	تطلق على الجيوب الحاوية على الخلايا المجددة الموجودة في جدار المعدة	الخلايا المجددة المخفية
Region	عادة تطلق على المساحة المجاورة لنقطة معينة أو على جزء من الجسم المكون من عدد من القطع كمنطقة الرأس والبطن	منطقة أو مساحة
Regnum	أنظر Kingdom	مملكة
Regressed	مختزلة عن الشكل الاعتيادي. مثال ذلك الرؤيس في الحورية الثانية للـ Astigmatan أو الحافة الثابتة في ملاقط الفاروا	نكوص أو ارتداد
Relapsing fever tick	<i>Ornithodoros turicata</i> (Duges) , Argasidae, Parasitiformes	قرادة الحمى الراجعة
Relapsing fevers	مجموعة من الأمراض المتسببة عن الأوالي Spirochaetes وخاصة الأنواع التابعة للجنس <i>Borrelia</i> وتنقل بواسطة القراد	الحميات الراجعة
Remiform	انظر أيضاً: Fusiform و Ensiform	مجدافية الشكل
Reproduction	عملية تكاثر الكائنات الحية	تكاثر
Reproductive isolation	الحالة التي يمتنع فيها التزاوج بين جماعتين أو أكثر بسبب العوامل الوراثية	انعزال تكاثري
Reservoir	منخفض أو تجويف أو كيس يستخدم لخرن أي سائل أو إفراز، أيضاً تطلق على أي حيوان مفصلي الأرجل يعمل كعائل للمسبب المرضي بالرغم من أن المسبب غير مؤذي للخازن	خزان
Reservoir host	أي شخص أو حيوان أو نبات أو تربة أو مادة يعيش فيها الكائن الممرض ويتكاثر من دون أن يؤثر في العائل والذي يعمل كمصدر لنقل الإصابة إلى الكائنات الأخرى.	العائل الخازن
Residue mites	الحلم المترمم	حلم المخلفات

Resilin	بروتين كيوكلتي أكتشف لأول مرة من قبل الفساحي الدنماركي Weis Fogh عام 1960 وهو بروتين عديم اللون، شفاف يشبه الهلام وتفرزه خلايا البشرة وعندما يجف يصبح صلباً ولماع وعندما يوضع وسط سائل ينتفخ ويصبح مطاطي	المطاط الكيوكلتي
Respiratory organs	جميع التراكيب والزوائد التي تشترك في عملية التنفس وتشكل جهاز التنفس	أعضاء التنفس
Respiratory system	انظر Respiratory organs	جهاز التنفس
Reticulate	تستخدم لوصف النقشات الموجودة على سطح الكيوكل انظر أيضاً Alveolate و Baculate و Clavate و Echinate و Favose و Gemmate و Psilate و Rugulate و Scabrate و Punctate و Shagreened و Smooth و Striate و Verrucate الشكل (7)	شبكي
Reticulate mite	<i>Lorryia reticulata</i> (Oudemans) , Tydeidae, Acariformes	الحلقة الشبكية
Reticulate-foveate	لها زركشة شبكية بشكل التجايف والخلايا. الشكل (7)	خلايا شبكية
Reticulum	تركيب يشبه الشبكة كما تطلق على الخيوط الطولية الموزعة شعاعياً في عضلة الأكاروس	شبكة
Retracted	انظر Prominent	م سحب أو منكمش
Retractile	انظر Retractor	قابل للسحب أو الانكماش
Retractor	أي تركيب يستخدم لسحب جزء أو تركيب آخر وعادة تستخدم للعضلات انظر Protractor	ساحب
Retractor hypopharyngis	واحدة من زوج العضلات الكبيرة الناشئة من الجمجمة وتتغمد جانبياً عند قاعدة تحت البلعوم	العضلة الساحبة تحت البلعوم
Retractor muscle	أي عضلة تستخدم لسحب أو ثني الزائدة. انظر أيضاً: Flexor و Extensor و Protractor muscle	العضلة الساحبة
Retractor of the claws	العضلة الخافضة للمخالب. الشكل (12)	العضلة الساحبة للمخالب

Retractors ventriculi	هي العضلات اللينة التي تساعد في دعم القناة الهضمية	العضلات الساحبة البطنية
Retroarcuate	تستخدم لوصف اتجاه الزوائد والأشواك	منحني للخلف
Retrocession	تستخدم لوصف حركة الزوائد بالنسبة لمحور الجسم	يتحرك للخلف
Retorse teeth	الأسنان المعكوسة لتحت الفم في القراد والمستخدم لتثبيت القراد على العائل	الأسنان المعكوسة
Retrose	أنظر Retorse teeth	باتجاه أو نحو الخلف
Retrotectum	في الأكاروسات تطلق على الطوق المتصل بالجزء القريب من عقلة الرجل	الترجة المتجهة للخلف
Retuse	ذو نهاية مدورة أو غير مستدقة	مدمك
Rhagidial organ	يوجد على رسغ الرجل الأولى لعائلة Rhagididae ويتكون من مجموعة من شعيرات السولينيديا. الشكل (23)	عضو راجيديال
Rhagidial organs	وتتكون من شعيرات الـ Solenidia المستقلة في انخفاضات سطحية على العقل الطرفية للزوج الأول والثاني من الأرجل في حلم الـ Eupodoidea	أعضاء راجيديال
Rheotaxis	التوجه أو الاستجابة لمجرى التيار المائي انظر أيضاً Anemotaxis و Chemotaxis Geotaxis و Menotaxis Notarotaxis و Osmotaxis Phototaxis و Rotaxis Scototaxis و Strophotaxis Telotaxis و Thermotaxis Thigmotaxis و Tonotaxis Tropotaxis	الاستجابة للتيارات المائية
Rheotropism	التوجه مع التيارات المائية انظر أيضاً: Aeolotropism و Anemotropism Chemotropism و Electrotropism Galvanotropism و Geotropism Heliotropism و Hydrotropism Phototropism و Stereotropism Thermotropism Thigmotropism و Tonotropism	الانتحاء للتيارات المائية
Rhododendron leaf vagrant mite	<i>Rhynacus tampae</i> k., Rhyncaphyoptidae, Acariformes	حلمة ورقة الروندرون المتجولة

Rhophilous	تطلق على الكائنات أو مفصليات الأرجل التي تحب العيش في تيارات المياه الجارية	محب للتيارات المائية
Rhythm	التكرار المنتظم للعمليات أو الأحداث	التواتر
Rhythmic	متكرر على نحو نظامي يعود لسلوك أو لعملية فسلجية تتكرر بانتظام بحيث يمكن التنبؤ بحدوثها	متواتر
Ribbed tea mite	<i>Calacarus carinatus</i> (Green), Eriophyidae , Acariformes	حلمة الشاي المضلعة
Rice rust mite	<i>Abacarus Oryzae</i> K., Eriophyidae, Acariformes	حلمة صدأ الرز
Rice spider mite	<i>Oligonychus oryzae</i> (Hirst), Tetranychidae, Acariformes	حلمة الرز العنكبوتية
Rickettsia tsutsugamushi	المسبب لمرض التيفوس الحكي للإنسان وتنتقله البراغيث أو اللحم	ريكتسا تسوكاموشي
Rickettsial pox	مرض يصيب الإنسان وتسببه ريكتسيا <i>Rickettsia akari</i> وتنتقل من الفأر إلى الإنسان بواسطة القراد اللين <i>Liponyssoides sanguineus</i> (Hirst)	سفلس أو جذري الريكتسيا
Rimose	مفلع، مشقق، مشقق مثل قلف الأشجار	مشقق
ro (= vi)	ترمز لشوكة الخرطوم أو البوز وهي شوكة مقدم ظهر الجسم القدي الأمامي للحلم Acariform ويرمز لها (vi)	أر أو - صغيرة
Robini bulb mite	<i>Rhizoglyphus robini</i> (claparede), Acaridae, Acariformes.	حلمة الإبدال الروبينية
Rocky mountain spotted fever	مرض ينقله القراد وتسببه الريكتسيا المسماة <i>Rickettsia rickettsii</i> ومن أنواع القراد الناقلة له: <i>Dermacentor andersoni</i> Stiles <i>Dermacentor variabilis</i> (Say) <i>Amblyomma</i> spp <i>Rhipicephalus sanguineus</i> (Latreille)	حمى جبال روكي البقعية
Rocky mountain wood tick	<i>Dermacenter andersoni</i> Stiles , Ixodidae, Parasitiformes	قرادة خشب جبال روكي
Rosacea	اعراض موضعية تظهر على العائل النباتي نتيجة تغذية اللحم الأريوفي	داء التورد

Rostral gutter	تطلق على غمد الفكوك الملقطية في حلم الـ Eriophyoidea	ميزاب الخرطوم
Rostral seta	الزوج الأمامي أو شوكة ظهر الجسم القدمي الأمامي في حلم الـ Acariform من Nematalycoidea عند وجود الخرطوم Naso. الشكل (26-3)	شوكة المخروط أو البوز
Rostral sheath	انظر Cheliceral sheath	غمد البوز
Rostral tectum	ترجة ظهر الجسم القدمي الأمامي والتي تبرز على الاقل فوق قاعدة الفكوك الملقطية في حلم الـ Acariform وعادة تغطي معظم الرأس.	ترجة الخرطوم
Rostral-lamellar system	نظام لترميز الأشواك على ظهر الجسم الأمامي في حلم الـ Acariform استناداً إلى نظام Grandjean المطبق على الحلم الخنفسى. ويعتقد Grandjean أن أشواك ظهر منطقة الجسم القدمي الـ Podosoma قد فقدت في حلم الـ Acariform وعليه فإن أشواك ظهر الجسم الأمامي قد اشتقت من عقل الملامس الفكوية والفكوك الملقطية، وعليه فإن ترميز الأشواك يكون كما يأتي: أشواك الخرطوم (ro) = Rostral وأشواك الألواح (le) = Lamellar والـ (bo) = Bothridial والبوثريديا الأمامية الخارجية = (exa) أو (xa) والأشواك بين الألواح = interlamellar والبوثريديا الخلفية الخارجية = (in) والـ (wpx) أو (xp) وعند وجود الشوكة (bo) فإنها تعتبر Trichobothrio.	نظام ترميز الأشواك على الواح الخرطوم أو البوز
Rostrum form	تستخدم لوصف تركيب له شكل الخرطوم	خرطومي الشكل
Rostrum	في الحلم الخنفسى هو الجزء الأمامي من ظهر منطقة الجسم خاصة عندما يبرز فوق قواعد الفكوك. أنظر Naso. في حلم الـ Prostigmata هو تحت الرأس أو كبسولة الجسم الفكي في حلم الـ Cheyletoidea أو هو أي الخرطوم يعني الرأس (اللامس وتحت الرأس) ورمح الفكوك الملقطية وغمد الفكوك) في حلم الـ Eriophyoidea. انظر Rostral tectum. الشكل (26-3).	الخرطوم أو البوز

Rotund tick	<i>Ixodas kingi</i> Bishop , Ixodidae, Parasitiformes	القرادة المستديرة
Rotundate	دائري يعود لتكوين دائري الشكل	مستدير
Round bat tick	<i>Argas vespertilionis</i> (Lat.), Argasidae, Parasitiformes	قرادة الخفاش المستديرة
r-series	في نظام Lindquist و Evans المستخدم في حلم Mesostigmata هي الصف الطولي من الأشواك الجانبية لظهر الجسم الأمامي إلى جانب السلسلة (s) والممتدة من الأشواك الأمامية (r1) إلى الأشواك (r3) و (r4) في الزاوية العضدية. أما الأشواك الأخرى من السلسلة (r) فتوجد غالباً في الكيوتكل الرخو. الشكل (2-6)	سلسلة آر - صغيرة
R-series	في نظام Lindquist و Evans المتبع في حلم Mesostigmata هو صف الأشواك الطولي لظهر الجسم الخلفي إلى جانب السلسلة (S) وسط السلسلة (UR) والممتد من الشوكة (R1) إلى الشوكة (R2) عند أو قرب الحافة الجانبية لمنطقة ترجة الجسم الخلفي. إن السلسلة (R) تنغمر عادة في الكيوتكل الرخو. الشكل (2-6)	سلسلة آر - كبيرة
RSSE	Russian spring - summer Encephalities	التهاب الدماغ الربيعي - الصيفي الروسي
Rugged	تستخدم لوصف سطح خشن أو متشقق أو فيه أشواك أو درينات	خشن، متشقق
Rugose	سطح مغطى بالتجعدات. انظر Alveolate. الشكل (7)	مجعد
Rugosissimus	انظر Rugose	كثير التجعد
Rugosity	تستخدم لوصف المظهر الخشن لسطح الهيكل الخارجي لمفصليات الارجل الناتج عن وجود العديد من التجعدات والتموجات على سطحه.	تجدد
Rugulose	أو جعدات دقيقة. انظر Alveolate. الشكل (7)	دقيق التجعد
Russeting	تطلق على المساحات البينية الخشنة من المجموع الحضري نتيجة تغذية الحلم الاريفي.	تورد

Russian spring – summer encephalities	مرض فايروسي يتكاثر في الغدد اللعابية للقراد <i>Ixodes pesulcatus</i> وينقله من بعض الثدييات إلى الإنسان	التهاب الدماغ الربيعي – الصيفي الروسي
Rust mites	تطلق على انواع الحلم المتجول على الأوراق التابع لمجموعة الحلم الاريفوي <i>Eriophyoidea</i>	حلم الصدا
Rutella	زائدة تشبه القرن توجد على لوحة تحت الفم في العديد من أنواع الحلم من عائلة <i>Opilioacaridae</i> . الشكل (4-9)	قرن أو زائدة
Rutellum (pl. rutella)	في حلم الـ <i>Sarcoptiformes</i> هي الأشواك المتضخمة الموجودة في تحت الرأس <i>Hypostome</i> وغالباً ما تكون مسننة وهي غير القرينات <i>Corniculus</i> . في حلم الـ <i>Astigmata</i> يطلق عليها <i>Pseudorutellum</i> وقد سجل وجود عدة أشكال من الـ <i>Rutella</i> منها الـ <i>Atelebasic</i> و <i>Pantelebasic</i> . الشكل (4-9)	قرن تحت الفم
Rye grass mosaic	مرض فايروسي يصيب الشيلم وينقله الحلم الاريفوي <i>Abacarus hystrix</i> (Narlepa)	موزائيك الشيلم

S		
<i>s1</i>	يرمز للشوكة الكتفية الداخلية. أيضاً هي الأشواك (si و sc1 و sci) على ظهر الجسم الأمامي في Prostigmata	إس 1 - صغيرة
<i>s2</i>	ترمز للشوكة الكتفية الخارجية والأشواك (se و sc1 و sce) على ظهر الجسم الأمامي في Prostigmata	إس 2 - صغيرة
Saccate	يشبه الكيس أو الجراب أو الحقيبة انظر أيضاً: Bursiform و Pyreniform و Scrotiform	كيسي
Sacciform	أنظر Saccate	كيسية الشكل
Saccular	يعود أو له علاقة بتركيب كيسي	كيسي
Saccule	أعضاء مسامية منغمة تشبه الأكياس الصغيرة تفتح للسطح بواسطة ثقب صغير. أنظر Octotaxic	كيس صغير
Sacculus foemineus	تركيب كيسي ذو فرعين أو انتفاخين في حلم Mesostigmata حيث يشكل جزءاً من نمط الـ Laelapid الثانوي لنقل الحيامن. الشكل (3-18)	كيس لبادي
Sacculus vestibulus	تجويف في وقب الحرقفة حيث تنشأ الأنبوية الحلقية Tubulus annulatus في نمط الـ Laelapid الثانوي لنقل الحيامن. الشكل (3-18)	كيس حوصلي
Sacral setae	أنظر Sacrals	أشواك عجزية
Sacrals	ترمز للأشواك العجزية الداخلية f2 = (L4) والخارجية f1 = (DC4) حسب نظام Bak و Prit.	الأشواك العجزية
Sagittal	يعود أو يختص بتركيب يشبه السهم	سهمي
Sagittal plane	المستوى العمودي الطولي الذي يقسم الحيوان جانبي التناظر إلى نصفين متناظرين اليمن وأيسر	المستوى السهمي
Saliva	أفرازات الملعية	لعاب
Salivarium	التجويف بين قاعدة تحت البلعوم مع زوج القنوات الواقعة بين أشواك الفكوك السفلي والتي تفرز اللعاب حيث تطلق بواسطة المضخة البلعومية	الملعبة
Salivary	يعود أو يختص باللعاب	لعابي
Salivary duct	أنظر Salivary meatus	قناة اللعاب

Salivary gland	أي واحدة من عدة غدد تنشأ من الرأس ولها العديد من الأشكال التشريحية في الأنواع المختلفة من مفصليات الأرجل وتفرز اللعاب وتسمى أيضاً: Labial gland وMandibular gland	الغدة اللعابية
Salivary meatus	الأنبوبة التي تربط بين قناة اللعاب والمضخة اللعابية	أنبوبة اللعاب
Salivary stylus (pl. styli) (also stylet)	قناة خارجية محمية بواسطة القرينات Cornicles في حلم Mesostigmata وعادة تكون من الجهة الظهرية للـ corniculi ويصعب رؤيتها أحياناً، وأحياناً قد تستقر في تجويف على الـ corniculi. الشكل (1-9)	رمح اللعاب
Sao Paulo spotted fever	انظر Rocky mountain spotted fever	حمى ساوباولو البقعية
Saprophagous	تستخدم لوصف الكائن الذي يتغذى على الكائنات الميتة والمتحللة انظر أيضاً: Carnivorous وHerbivorous وPhytophagous	آكل العفن أو مترمم
Saprophagous mites	يتغذى على المواد العضوية المتحللة	الحلم رمي التغذية
Saprophyte	آكلات النباتات المتحللة انظر أيضاً: Parasite وAutophyte	الاعفين
Saprophytic	يتغذى على الكائنات النباتية المتحللة	اعفيني نباتي
Saprovore	الكائنات التي تتغذى على المواد العضوية المتحللة النباتية والحيوانية	اعفيني
Sarcoptiformis	تحت رتبة تضم مجموعتي الحلم الخنفسوي والحلم الاكاريدي وتمتاز بأن أفرادها تنفس من خلال الجليد لعدم وجود فتحات تنفسية إلا إن البعض ينتفس بواسطة القصبات الهوائية، الفكوك متحورة للقرض ولها ملاقط ظاهرية قوية	الحلم الجربي
Sarcolemma	غلاف رقيق مطاطي شفاف يحيط بالألياف العضلية المخططة	الغشاء العضلي
Sarcolysis	تحلل أنسجة العضلة	تحلل عضلي
Sarcomeric	يعود للجزء العضلي أو لقطعة العضلة	عضلي
Sarcoptes	جنس يعود لعائلة Sarcoptidae يضم العديد من الأنواع المسببة لحالات	ساركوبتس

	الجرب التي تعرف بحلم الجرب الحكي حيث تهاجم أنواعه اللبائن ومن ضمنها الإنسان وإن لكل نوع من اللبائن سلالته الخاصة من حلم الجرب الساركوبتي.	
Sarcoptic mange	جرب الجلد الذي يسببه النوع <i>Sarcoptes scabiei</i> على الإنسان حيث يقوم هذا الحلم بالحفر داخل بشرة جلد العائل، حيث يسبب حالات حك شديدة وظهور بقع وفقر دم وفقدان الوزن مع حدوث اصابات بكتيرية ثانوية.	الجرب الساركوبتي
Sarcoptidae	عائلة أكاروسية من الـ Astigmata تضم طفيليات الجلد المسببة لحالات الجرب وأن دورة حياتها تضم طور الـ Hypopus. أنواع هذه العائلة تهاجم لبائن تعود لـ 17 عائلة تقع في 7 رتب.	عائلة ساركوبتيدي
Sarcoptiformes	مجموعة أكاروسية تضم الحلم الساركوبتي وأقربائه	الساركوبتيات
Saxatile	تطلق على الكائنات التي تعيش تحت الصخور أو تلجأ للصخور للحماية	محب للصخور
Saxicolous	وتسمى أيضاً Lithophilous انظر أيضاً: Arenicolous و Deserticolous و Eremophilous و Ericeticolous و Lapidicolous و Psammophilous	ساكنات الصخور
sc setae	الصف الثاني من الاشواك الكتفية الموجودة على ظهر الجسم الأمامي في حلم الـ Acariform وعادة يوجد منها زوجان (sc1 و sc2)	أشواك إس سي - أحرف صغيرة
sc1	الشوكة الكتفية الداخلية إضافة إلى (sci و 1s و si) على ظهر الجسم الأمامي في الـ Prostigmata	إس سي 1 - أحرف صغيرة
sc2	الشوكة الكتفية الخارجية إضافة إلى (se و 2s و sce) على ظهر الجسم الأمامي في الـ Prostigmata	إس سي 2 - أحرف صغيرة
Scab mite	<i>Psoroptes equi</i> (Raspail), Psoroptidae, Acariformes	حلمة الجرب
Scab mites	تطلق على أنواع الحلم المسببة للجرب في اللبائن وبالأخص التابعة لعائليتي <i>Sarcoptidae</i> و <i>Psoroptidae</i>	حلم الجرب

Scabellum	في حلم الـ Uropasina هو تركيب مسطح يوجد تحت غطاء الرأس Vertex الذي يستقبل الرجل الأولى عند سحبها.	مسند
Scabies	مرض معدي يصيب الحيوانات وتسببه أنواع من الحلم التي تحفر تحت الجلد حيث تتغذى وتتكاثر	الجرب
Scabies mite	<i>Sarcoptes scabiei</i> (De Geer), Sarcoptidae, Acariformes	حلمة الجرب
Scabies rash	تستخدم لوصف الحالات المرضية التي تظهر على جلد العائل المصاب بأنواع حلم الجرب	طفح الجلد الجربي
Scabrate	تستخدم لوصف جليد مفصليات الارجل الذي يمتاز سطحه بوجود زركشة دقيقة جداً فيظهر ملمسه خشناً	الزركشة الدقيقة
Scabriculous	يعود أو يختص بسطح خشن ذو تجعدات دقيقة انظر أيضاً: Sculpture	دقيق التجعيد
Scalps	أجزاء من جلد انسلاخ ظهر منطقة البطن التي تبقى فوق الحلم الخنفي مثل جلد الانسلاخ الذي يبقى فوق حورية العمر الثالث، هذه الأجزاء من جلد الانسلاخ قد تسقط عند نقل عينات الحلم.	بقايا جلد الانسلاخ
Scaly grain mite	<i>Suidasia nesbitti</i> Hughes, Acaridae , Acariformes	حلمة الحبوب الحرشفية
Scaly leg mite	<i>Knemidokoptes mutans</i> (Robin & Lanquetin), Knemidokoptidae, Acariformes	حلمة الرجل الحرشفية
Scaly reticulate	تستخدم لوصف زركشات الكيونكل أو قشرة البيض. أنظر: Alveolate (الشكل 7)	شبيكي حرشفي
Scaly leg mites	تطلق على بعض أنواع Knemidocoptidae التي تسبب اضرار لأرجل الطيور	حلم الارجل الحرشفية
Scapulae	هي الامتدادات الجانبية لظهر مقدم الجسم	قطعة كتفية
Scapular groove	في قراد الجنس <i>Ixodes</i> يطلق على الحافة الخارجية لمجال الرقبة Cervical field ويطلق عليها أحياناً	المنخفض الكتفي

	بالـ Lateral carinae أي الحافة الجانبية.	
Scapular setae	زوجان من الأشواك (sce و sci) على ظهر الجسم الأمامي من الـ Prostigmata على جانبي العيون	الأشواك الكتفية
Scarlet mite	<i>Brevipalpus phoenicis</i> (Geij and skes), Tenuipalpidae, Acariformes.	الحلثة القرمزية
Scatophagous	الكائنات التي تتغذى على الروث انظر Coprophagous	آكلات الروث
Scatophile	الكائنات التي توجد بالقرب من بقايا الروث أو فضلات الحيوانات	محب للروث أو البراز
Scatophilous	انظر أيضاً: Necrophilous	محب للورث
Scavenger	تطلق على الكائنات التي تتغذى على كل ما يصادفها من مواد عضوية ميتة أو متحللة انظر أيضاً: Carnivore و Herbivore و Predator و Saprovore	كائس
Scent	أي رائحة كيميائية يطلقها النبات أو الحيوان كالفيرمونات وغيرها	رائحة
Schizeockenossy	وهي ظاهرة أو طريقة فريدة للتخلص من الفضلات في بعض بالغات الحلم من مجموعة Actinedida حيث وجد أن نواتج الهضم تتجمع في خلايا الطبقة الطلائية للقناة الوسطى صانعة ما يشبه الفصوص التي بعد امتلائها بالفضلات تنفصل ثم تمر خلال شق أفقي يحدث في السطح الظهري لمنطقة الجسم العجزي حيث تقذف الفضلات للخارج بعدها تلتئم هذه الفتحة تاركة ما يشبه الندبة التي تدل على حدوث مثل هذه الظاهرة	النبت الشقي
Schizodorsal shield	في الاكاروسات يطلق على اللوحة الكايتينية الصلبة والمنشقة من جانبي الوسط والتي تغطي ظهر الاكاروس. أو هو الدرع الظهري الكامل المنشق جانبياً بين ترجة الجسم القدي والجسم الخلفي. الشكل(2)	الدرع الظهري المنشق
Schizogastry	عملية انشقاق الكيوتكل في منطقة البطن لعمل فتحة مؤقتة يتم من خلالها طرح	النبت الشقي

	الفضلات النتروجينية. انظر Schizeokenossy	
Schmidt layer	غشاء رقيق جداً وحبيبي يفصل الكيوتكل أو الجليد عن طبقة البشرة. الشكل (1-6)	طبقة أو غلاف شميدت
Schoene spider mite	<i>Tetranychus schoenei</i> McGregor, Tetranychidae, Acariformes	حلمة شكويني العنكبوتية
Scissure	في الاكاروسات الحزوز أو الحزم التي تقطع الكيوتكل المتصلب كما تطلق على حزمة غير متصلبة من الكيوتكل تقع بين لوحين تشكل تمفصل متطول أو تظهر بشكل درز مرن.	قطع أو حز مرن
Sclerite	جزء متصلب من جليد مفصليات الارجل وتسمى أحياناً لوحة أو درع	صلبية
Scleronoduli	عبارة عن 3-4 تراكيب عاكسة للضوء وعادة تظهر بشكل الفارزة توجد على ترجة الجسم القدمي في حلم الـ Rhodacaroidea من الـ Mesostigmata	العقد المتصلبة
Scrub itch	وتسببه أنواع من حلم الجرب	الجرب الحكي
Scrub typhus	مرض تسببه الريبكتسيا <i>Rickettsia tsutsugamushi</i> وتنتقل من الطيور إلى الإنسان بواسطة الحلم الخرطومي <i>Leptotrombidium</i>	التيفوس الحكي
Scrub typhus mite	<i>Leptotrombidium deliense</i> (Walsh), Trombiculidae, Parasitiformes	حلمة التيفوس الحكي
Scutacarid	أي فرد يعوز لعائلة Scutacaridae ويسمى بالحلم السلحفاتي Turtle mites	سكيوتا أكاريد
Scutella (pl scutellae)	لوحة أو درع صغير	صلبية صغيرة
Scutes	تطلق على الألواح الصغيرة المتصلبة الموجودة على السطح البطني للفتونات Festoons في بعض أنواع القراد، وخاصة أنواع الجنس <i>Amblyomma</i> . الشكل (2-27)	دريعات
Scutum	تطلق على اللوحة الكايتينية الصلبة التي تغطي الجزء الأمامي لسطح ظهر أنثى	الدرع أو الدريرة

	القراد. انظر Conscutum و Alloscutum. الشكل (2-27)	
<i>Se</i>	الشوكة الكتفية الخارجية إضافة إلى (sce و sc2 و 2s) على ظهر الجسم الأمامي في حلم Prostigmata	إس اي - صغيرة
Seabird soft tick	<i>Ornithodoros capensis</i> Neumann, Argasidae, Parasitiformes	قراة طائر البحر اللينة
Seabird tick	<i>Amblyomma loculosum</i> Neumann, Ixodidae, Parasitiformes	قراة طائر البحر
Seasonal cycle	تعاقب الأحداث في دورة حياة الأكاروسات والتي تحدث خلال سنة واحدة	الدورة الموسمية
Sebaceous	تستخدم لوصف تركيب أو مادة ذات ملمس زيتي	دهني أو زيتي
Sebaceous gland mite	<i>Demodex brevis</i> Akbulatova, Demodicidae, Acariformes	حلمة غدة الدهن
Sebific duct	القناة التي تنقل الإفرازات من الغدة الفرعية إلى الجراب التناسلي	قناة الغدة الفرعية
Sebific gland	انظر Colleterial gland	غدة فرعية أو إضافية
Secretion	أي مادة سائلة أو متطايرة تنتجها الغدة	إفراز
Secund	مرتب على جانب واحد	أحادي الجانب
Secundum naturam	استناداً إلى قوانين الطبيعة	وفقاً للطبيعة
Secundum ordinem	انظر Secundum naturam	طبقاً أو وفقاً
Sedentary	يعود أو يختص بكائن ثابت أو مستقر في مكان معين، غير مهاجر، مستقر	ثابت غير متحرك
Sedentary phase	انظر Sedentary	طور الراحة أو السكون
Seed mite	<i>Tyrophagous longior</i> (Gervais), Acaridae, Acariformes	حلمة البذور
Seed ticks	تطلق على اليرقات حديثة الفقس للقراد اللين	بذور القراد
Segment	أي قسم أو قطعة من الجسم، أي قسم من الزوائد المرتبطة بجسم مفصليات الأرجل والتي تتصل بينها مساحات غشائية، وتسمى أيضاً: Arthromere	عقلة

Segmental appendages	أي زائدة مرتبطة بجسم الأكاروس وتتكون من عدد من العقل	الزوائد العقلية
Segmental dorsum	السطح الظهري لأي عقلة من عقل الجسم أو الترجة	ظهر العقلة
Segmental venter	السطح السفلي أو البطني أو استرنة العقلة المفردة	أسفل العقلة
Segmentated	مكون من عقل أو حلقات	معقل
Segmentation	في النمو الجنيني تطلق على عملية تقسيم الجسم إلى عقل، ففي الأكاروسات وخلال عملية النمو الجنيني تم فقد العديد من العقل الخارجية المميزة وأن بقايا تلك العقل لا زالت ممثلة من قبل العديد من طيات الجسم العجزي ومن قبل صفوف الأشواك المستعرضة والعديد من أعضاء الحس الكيوتكلية. ونظرياً فإن جميع ذوات الفكوك الملقطية لها جسم أمامي Prosoma يتكون من ستة عقل (الفكوك الملقطية، الملامس القدمية، ومنطقة الجسم الحاملة للأرجل الأربعة). ومن الجهة البطنية فإن مواقع عقل الجسم الأمامي يمكن تمييزها من خلال أماكن انغماد زوائدها. أما من الجهة الظهرية فتكون العقل غير واضحة، ويعتقد أن منطقة الجسم الخلفي Opisthosoma تتكون من 12-13 عقلة أو حلقة وأن مجموع عقل الجسم قد تصل إلى 18-21 عقلة. ولكن من الواضح أن هذا العدد قد اختزل كثيراً في معظم مجاميع الحلم، ما عدا في حلم الـ opilioacarida ففي حلم Acariform مثل العديد من الـ Endeostigmata فإن طيات الجسم العجزي Hysterosomal يعتقد أنها تمثل العقل، وفي نظام Grandjean تم ترميزها من منخفض الـ Sejugal إلى فتحة الشرج وكما يأتي: C و D و E و F و H و PS و AD و AN و PA. وهناك عدم اتقان في المراجع حول أصل العقلتين C و D وإن بعض المقربين من Grandjean يعتقدون أن مصدرها هو الجسم الخلفي. أما العقلة	تعقيل

	C فهي تمثل التحام عقلة ما قبل الفتحة التناسلية والعقلة التناسلية وآخرون يعتقدون أن العقلتين C و D تمثلان المنطقة الظهرية للعقتين الأخيرتين للجسم الأمامي التي تحمل الزوج الثالث والرابع من الأرجل.	
Segmentation cavity	انظر Blastocoele	تجويف التعقيل
Sejina	اسم قديم لتحت رتبة أو مجموعة Sejida	سيجينا
Sejine	يعود لتحت رتبة Sejida	سيجيني
Sejugal furrow	انظر Sejugal suture	منخفض الثني أو الوداجي
Sejugal plane	انظر Sejugal suture	خط الثني أو الوداجي
Sejugal suture (or plane)	الدرز الذي يفصل منطقة الجسم في حلم الـ Acariform بين زوجي الأرجل الثاني والثالث.	درز الثني أو الوداجي
Sejunctus	تستخدم لوصف الألواح أو الدروع غير الملتحمة	منفصلة
Semen	ويسمى أيضاً Seminal fluid	الحيمن المنوي
Seminal ducts	انظر Vasa deferentia	قنوات نقل الحيامن
Seminal fluid	انظر Semen	السائل المنوي
Seminal receptacle	مستلم الحيامن أو مستقبل الحيامن	القابلة المنوية
Seminal vesicle	في الجهاز التناسلي الذكري أنبوية متضخمة أو جزء يشبه الكيس من الأنبوب الناقل للحيامن المنوية حيث تتجمع فيها الحيامن المنوية بكثافة عالية وتعتبر مكان لخرن الحيامن المنوية خاصة في الاكاروسات انظر أيضاً: deferens Vas	الحوصلة المنوية
Seminiferous	الكائنات المنتجة والمقررة للحيامن المنوية	مفرز للحيامن المنوية
Semiochemical	أي مادة كيميائية تستخدم في الاتصال بين الكائنات أو هي الكيمائيات التي تنتج طبيعياً وتؤثر على السلوك أو الاتصال بين مفصليات الأرجل انظر أيضاً:	كيمائيات التأشير او كيمائيات المعلومات

	Allomone و Allelochemicals و Kairomone و Apneumone و Synomone و Pheromone	
Sense hair	شعرة متحورة بدرجات متفاوتة مكونة جزء من عضو الحس	الشعرة الحسية
Sense organ	أي تركيب متخصص معصب من جدار الجسم مكيف لاستلام المنبهات الخارجية أو أي تركيب تتمكن مفصليات الأرجل بواسطته من الرؤيا والشم والسمع والشعور	عضو الحس
Sense pore	حفرة دقيقة أو منخفض في جليد الاكاروس والتي تؤشر خارجيا موقع العضو الحسي	الثقب الحسي
Sensilla	أنظر Sensillum	اعضاء حس
Sensillum (pl. sensilla)	تركيب حسي، في الغالب يطلق على شوكة الـ Bothridia في حلم الـ Acariformes	عضو حسي
Sensillus (sensilli pl.)	انظر Sensillum	اعضاء حس
Sensory receptors	مجمل الشعيرات والأشواك والتركيب التي تعمل كستقبلات حسية	المستقبلات الحسية
Sensory chaetae	الشعيرات الحاوية على الزوائد العصبية من الخلايا العصبية الواقعة في طبقة البشرة ولها وظيفة حسية لمسية انظر Sensory setae و Chaeta	الشعيرات الحسية
Seriatim	تستخدم لوصف طريقة ترتيب الشعيرات أو الأشواك على الجسم	في صفوف طولية
Serrate	تستخدم لوصف حافة تركيب تكون مسننة	منشاري
Serrate setae	هي اشواك بسيطة إلا أن أحد جانبيها يكون مسنن كالمنشار. الشكل (2-8)	اشواك منشارية
Serum	الجزء السائل من الدم الذي ينفصل عند التجلط أو هو بلازما الهيموليمف في مفصليات الأرجل	السيرم
Seta	نتوء كيوكلري رفيع مجوف يشبه الشعرة تنشأ من طبقة البشرة للجليد وتتكون الشعرة من الخلية المولدة لغشاء الشعرة Tormogen والخلية المولدة للشعرة Trichogen وخلية حسية ومن المرادفات للـ Seta هي: Bristle	شوكة

	و Spine و Microtrichia، أو هي زائدة كيو تكليية ذات محور مجوف وأحياناً قد يكون مملوءاً بمادة عاكسة للضوء تنشأ من وقب غشائي، وتأخذ الشوكة أشكال مختلفة بحسب الموقع والوظيفة، وأغلب الأشواك تعمل كمستقبلات ميكانيكية، وأخرى كمستقبلات كيميائية.	
Setaceous	تستخدم لوصف سطح أو تركيب يحوي أشواك	ذات أشواك
Setae	تستخدم لوصف الأشواك البسيطة التي تشبه النيدل. الشكل (2-8) انظر Seta	أشواك بسيطة
Setal	يعود أو يختص بالشوكة	شوكي
Setal cavity	عبارة عن حفر أو نقر تستقر فيها أنواع مختلفة من الشعيرات أو الأشواك والتي تقوم بالعمل كمستقبلات لمسية حركية أو كيميائية	تجويف الشوكة
Setal sense organs	تطلق على الأشواك المرتبطة بالخلية العصبية الحسية التي تقع في أو أسفل طبقة البشرة	أعضاء الحس الشوكية
Setiferous punctations	في ذكور وإناث قراد الجنس <i>Rhipicephalus</i> لوحظ وجود نوعين من النقر: النوع الأول يحوي أشواك صغيرة فيما لا يحوي النوع الثاني أشواك وتسمى <i>Interstitial</i> ، والنقر الشوكية تكون أكبر حجماً وأقل عدداً من النقر عديمة الأشواك.	النقر الشوكية
Setiferous tubercle	ننوءات صغيرة مرتفعة مغطاة أو حاملة للأشواك	الدريئات الحاملة للأشواك
Setiform	انظر <i>Aculeiform</i> و <i>Spiciform</i> و <i>Spiniform</i> و <i>Spiculiform</i>	شوكي الشكل
Setigerous	انظر <i>Setiferous</i>	حاملة الأشواك
Setule	في الأكاروسات فرع صغير من الشوكة أو هي شوكة صغيرة عادة توجد على الرسغ.	شوكية
Setulose	تستخدم لوصف تركيب ذو أشواك	ذو أشواك
Seven-year itch	حالة من الجرب الحكي التي يسببها الحلم <i>Sarcoptes scabiei</i> للإنسان.	حكة السبع سنوات

Sex	الفروقات الطبيعية بين الذكر والأنثى وعادة يرمز للذكر بعلامة مارس ♂ وللأنثى بعلامة فينوس ♀	جنس
Sex chromosome	كروموسوم خاص لا يظهر بعدد أو تركيب متماثل في الزوجين ويكون مسؤولاً في العادة عن تحديد الشق وهو الكروموسوم X أو الكروموسوم Y	كروموسوم الجنس أو الشق
Sex pheromone	مركبات كيميائية تفرزها غدد خارجية الإفراز وتستخدم لجذب أفراد من الجنس الآخر من نفس النوع، ان الغدد المفترزة للفيرمون الجنسي وجدت في أماكن مختلفة من الجسم في الأنواع المختلفة من الأكاروسات انظر أيضاً: Aggregation pheromones Alarm pheromone و Trial pheromone	الفرمون الجنسي
Sex ratio	النسبة بين الذكور والإناث وتكتب بأشكال مختلفة مثلاً نسبة الإناث في الذرية	النسبة الجنسية
Sex recruiting pheromones	أنظر: Sex pheromone	فرمونات الاستدعاء الجنسية
Sexlinked Arrhenotokous	أنظر Haplodiploidy	التكاثر الذكري الجنسي
Sexual differentiation	أنظر: Sexual dimorphism	التمايز الجنسي
Sexual dimorphism	الفرق بين الجنسين نتيجة للتباين في الحجم والشكل واللون والسلوك والتركيب	ثنائية الشكل الجنسي
Shagreen	تستخدم لوصف سطح خشن ومحبيب وعادة يبدو مجعداً.	محبيب وخشن
Shapeless	جسم أو تركيب ليس له شكل ثابت أو محدد	عديم الشكل
Sheep follicle mite	<i>Demodex ovis</i> Railliet, Demodicidae, Acariformes	حلمة حوصلة شعرة الغنم
Sheep itch mite	<i>Psorobia ovis</i> (Womersly), Psoroptidae, Acariformes	حلمة حكة الغنم
Sheep scab mite	<i>Psoroptes ovis</i> (Womersly), Psoroptidae, Acariformes	حلمة جرب الغنم
Shiny Hyalomma	<i>Hyalomma detritum</i> Schulze, Ixodidae, Parasitiformes	القرادة اللامعة

Shizodorsal shield	تطلق على اللوحة الظهرية لجسم الأكاروس عندما تكون منشقة من الوسط. انظر Holodorsal shield. الشكل (2)	الدرع الظهرى المنشق
Shoulder setae	الأشواك الموجودة في منطقة الكتف	أشواك كتفية
si	ترمز إلى الشوكة الكتفية الداخلية والأشواك (sci و sc1 و 1s) على ظهر الجسم الأمامي في Prostigmata	إس أي حرف صغير
Siberian tick typhus	يشبه هذا المرض حمى جبال روكسي المبعدة، وتسببه الريكتسيا <i>Rickettsia siberica</i> وتنقلها أنواع من القراد الصلب التابعة للأجناس <i>Hyalomma</i> و <i>Haemophysalis</i> من الثدييات المصابة إلى الإنسان.	تيفوس القراد السايبيري
Sibling species	أنواع قريبة من بعض يصعب تمييزها مظهرياً عن بعض.	أنواع مستترة
Sieving method	وتستخدم لفصل الأكاروسات من المواد المخزونة باستخدام المناخل	طريقة النخل
Sigilla	تمثل أماكن انغماد العضلات وعادة تبدو بشكل منخفض أو ندبة	ندبة
Sigillotaxy	استخدام الندب كصفة تفسيمية ويرمز لها (sg).	تقسيم الندب
Sigla	رمز للأشواك	سيكلا
Sigma	علامة تستخدم لترميز الأشواك على عقل الأرجل	سيكما
Silk	سلك أو خيط حريري يتكون من نوعين من البروتين هما Fibroin ويشكل من 70-75% ويكون مرناً وغير ذائب ويكون مركز الخيط ويحاط بالأنواع الثاني من البروتين Sericin ويشكل من 20-25% ويفرز السلك من الغدد السلكية بشكل سائل ثم يجف عند تعرضه للهواء، أو يقوم حلم الـ Acariform بنسجه لبناء حجرة الانسلاخ (الشرنقة) كما يستخدم للصق البيض وحمائته، كما يستخدمه في نسيج الشباك والانتقال	خيط حريري
Silk glands	الغدد المفترزة للنسيج العنكبوتي. انظر Silk الشكل (1-15)	غدد الحرير
Silking	عملية إنتاج الخيوط الحريرية التي تمكن الحلم من الانتشار	إنتاج الخيوط الحريرية

Silvicolous	انظر Agricolous و Madicolous و Caespiticulous	ساكنات الغابات
Simus pattern	في أنواع الجنس <i>Rhipicephalus</i> Setiferous يلاحظ أن النقر الشوكية punctations تنتظم في أربعة أعمدة منتظمة إلى أسفل الدرع، هذا النموذج من الأعمدة يوجد في الـ <i>Rhipicephalus simus</i> .	نموذج سايمس
Sinistrad	انظر Basad و Apicad و Anteriad Cephalad و Centad و Caudad و Dextrad و Craniad و Dextrocaudad و Distad و Dextrocephalad و Dorsad و Ectad و Entad و Laterad و Mediad و Mesad و Neurad و Orad و Proximad و Rostrad و Sinistrocaudad و Sinistrocephalad و Ventrad	نحو الجانب الأيسر
Sinistrocaudad	تمتد منحرفة من اليسار وباتجاه الذنب أو النهاية انظر أيضاً : Basad و Apicad و Anteriad Cephalad و Centrad و Caudad و Dextrad و Craniad و Dextrocaudad و Distad و Dextrocephalad و Dorsad و Ectad و Entad و Laterad و Mediad و Mesad و Neurad و Orad و Proximad و Rostrad و Sinistrocephalad و Ventrad	باتجاه اليسار ونحو الذنب
Sinistrocephalad	تمتد منحرفة من اليسار باتجاه الرأس انظر أيضاً : Basad و Apicad و Anteriad Cephalad و Centrad و Caudad و Dextrad و Craniad و Dextrocaudad و Distad و Dextrocephalad و Dorsad و Ectad و Entad و Laterad و Mediad و Mesad و Neurad و Orad و Proximad و	باتجاه اليسار ونحو الرأس

	Sinistrocephalad و Rostrad و Ventrad	
Sinuate	متموج الحواف كما في الـ Uropodidae في حلم Peritremes أو أشواك أنواع مختلفة من الحلم	متعرج
Six spotted mite	<i>Eotetranychus sexmaculatus</i> (Riley), Tetranychidae, Acariformes	الحلمة ذات البقع الستة
Skin	الغطاء الخارجي لأي تركيب أو زائدة أو جسم بشكل عام انظر أيضاً: Hide و Rind و Pelt و Integument	جلد
Slit sense organ	أعضاء الحس الموجودة داخل فتحات أو شقوق في الكيوتكل مثل الـ Lyrifissure ومستقبلات الشد.	عضو حس شقي
Small Hyalomma	<i>Hyalomma excavatum</i> Koch, Ixodidae, Parasitiformes	القرادة الصغيرة
Snake mite	<i>Ophionyssus natricis</i> (Gervais), Macronyssidae, Acariformes	حلمة الأفعى
Snake tick	<i>Amblyomma moreliae</i> (Koch), Ixodidae, Parasitiformes	قرادة الأفعى
Snout mites	وفيه يكون الجسم الفكي طويل نسبياً، ويطلق هذا الاسم على حلم فوق عائلة Bdelloidea من الـ Prostigmata	الحلم الخرطومي
Socket	فتحة أو تجويف أو منخفض والتي يستقر فيها تركيب أو عضو انظر أيضاً: Acetabulum	وقب
Soft ticks	انظر Argasidae	القراد اللين أو الرخو
Soil mites	أي حلم يوجد في التربة وطبقة الدبال	حلم التربة
Soil-encrusted mites	الحلم الملاصق لطبقة حبيبات التربة	حلم قشرة التربة
Solenidion (pl. solenidia)	شوكة مجوفة غير نشطة ضوئياً وتعمل كمستقبل كيميائي على أطراف حلم الـ Acariform وتظهر على الشوكة صفوف مستعرضة من ثقوب دقيقة (في الحقيقة هي قنوات ثقبية) هذه الصفوف من الثقوب تجعل الشوكة تظهر بشكل لولبي، ويرمز لهذه الشوكة بأحرف يونانية حيث تأخذ الحرف Omega	الشوكة اللولبية

	عند وجودها على الرسغ وPhi عند وجودها على الساق وSigma عند وجودها على الركبة. الشكل (1-8) أنظر: Eupathidia وFamulus	
Solenophagous	يعود أو يختص بمفصليات الارجل الماصة للدم انظر أيضاً: Haematophagous وSanguinivorous	ماصة للدم
Solenostome	الفتحة الخارجية للغدة أو فتحة التراكيب الداخلية التي تشبه الغدة. مثال ذلك فتحة ادخال الحيامن في النظام الثانوي لنقل الحيامن	الفوهة اللولبية
Solitary maple gall mite	<i>Eriophyes macrochelus</i> (Nal.), Eriophyidae, Acariformes	حلمة انتفاخ الاسفندان الانفرادية
Soma	جسم أي كائن حي او تركيب	جسم
Somatic	يعود أو يختص بالأنسجة أو خلايا الجسم بعيداً عن الخلايا الجرثومية أو التكاثرية	جسماني
Somatic cells	الخلايا المكونة لجسم الكائن وأعضائه	الخلايا الجسمية
Somatic layer	الطبقة الخارجية من طبقة الأدمة الوسطى، مصطلح يعود إلى جدر القناة الهضمية	الطبقة الجسمية
Somatic nerves	سلسلة من أزواج حزم الألياف العصبية التي تنشأ من العقدة العصبية للجهاز العصبي المركزي	الأعصاب الجسمية
Somite	عقلة او حلقة من حلقات الجسم	عقلة
Soursob mite	<i>Aplonobia histricina</i> (Berlese), Tetranychidae, Acariformes	حلم السورسوب
South African tick bite fever	انظر Kenya tick typhus	حمى لسعة القراد الجنوب أفريقي
South African tick typhus	انظر Boutomenuse fever	تيفوس قراد جنوب أفريقيا
Southern red mite	<i>Oligonychus ilicis</i> (McG.), Tetranychidae, Acariformes	الحلمة الحمراء الجنوبية
Southern cattle tick	<i>Boophilus microplus</i> (Canestrini), Ixodidae, Parasitiformes	قرادة الماشية الجنوبية

Southern reptile tick	<i>Aponomma hydrosauri</i> (Denny), Ixodidae, Parasitiformes	قرادة الزواحف الجنوبية
sp. nr.	يستخدم للإشارة على الأنواع غير المؤكدة. مثال ذلك <i>Cosmolaelaps</i> sp. nr. <i>vacua</i> مما يشير إلى احتمالية أن العينة تمثل نوع جديد وأن المصنف أمام عينه جديدة غير موصفة ولكنها قريبة للنوع <i>vacua</i> .	نوع قريب
Spanogamy	الانخفاض التدريجي في أعداد الإناث أي أن النسبة الجنسية تميل لصالح الذكور	قلة الإناث
Sparrow mite	<i>Dermanyssus passerines</i> Berlese Dermanyssidae, Acariformes	حمة العصفور الدوري
Spathulate	تركيب أو شوكة له شكل الملاعة وقد تسمى Spatulate أيضاً. الشكل (2-8)	ملعقي
Spatulate	انظر <i>Spathulate</i> . الشكل (2-8)	ملعقي
Specialization	التكيف الخاص لعضو أو وظيفة في الكائن الحي	التخصص
Species	انظومات من الجماعات الطبيعية المتزاوجة فعلا أو لها القدرة على التزاوج ومنعزلة تناسليا عن مثيلاتها من المجموعة الأخرى وقادرة على إنتاج ذرية خصبة	نوع
Species group	هي مجموعة الأنواع المستترة	أنظومة أو مجموعة أنواع
Species indeterminate	النوع الغير محدد أو النوع الذي ليس له معالم محددة وتختصر بـ Sp Ind و Indet Sp	النوع الغامض
Species inquirenda	النوع تحت السؤال أو الاستفهام، أي النوع الذي لازال قيد الدراسة	النوع تحت التحقيق
Species novum	وتختصر بـ N. Sp. و Spec. Nov. و Sp. N. و N. S.	نوع جديد
Sperm	الحيوان المنوي انظر أيضاً: Spermatozoon	حيمن
Sperm access system	مصطلح يشير إلى نظام التلقيح المعقد الثانوي في إناث الحلم. وهو أكثر من نظام تخزين للحيامن المنوية ففي حلم <i>Dermanyssine</i> من الـ	نظام الحيامن الثانوي

	Mesostigmata هناك نظامين أو نمطين هما النمط الـ Phytoseiids ونمط الـ Laclapids. الشكل (3-18)	
Sperm duct	القناة التي تقوم بنقل الحيامن	قناة الحيامن
Sperm transfer	عملية نقل الحيامن بواسطة الـ Spermadactylk	نقل الحيامن
Spermadactyl	انظر Spermatiodactyl	اصبع نقل الحيامن
Spermatheca	عبارة عن كيس يأخذ أشكالاً متعددة يعمل كمخزن للحيوانات المنوية منذ التلقيح وحتى إخصاب البيض ويلحق بالقابلة المنوية غدة خاصة تقوم بإفراز مواد لتغذية الحيوانات المنوية أثناء فترة بقائها في القابلة المنوية وتسمى أيضاً: Receptaculum seminis	القابلة المنوية
Spermathecal	يعود أو يختص بالقابلة المنوية	قابلي منوي
Spermathecal duct	انظر Spermathecal tube	قناة القابلة المنوية
Spermathecal gland	غدة خاصة تفتح في قناة القابلة المنوية (الشكل 3-46)	غدة القابلة المنوية
Spermathecal tube	أي تركيب انبوبي يعد جزءاً من تركيب خزن الحيامن، ففي الـ Eriophyoidea فإن انبوبة كيس الحيامن تكون غير واضحة فيما تكون في حلم العائلة Phytoptidae واضحة ومميزة وطولية. الشكل (25)	انبوبة كيس الحيامن
Spermatids	الحيوانات المنوية عديمة الذنب	طلائع الحيوانات المنوية
Spermatocyst	وتكتب Spermocyst	كيس الحيامن المنوية
Spermatocyte	الخلية التي تنمو لتكون الحيمن المنوي	الخلية المولدة للحيمن
Spermatodactyl	يطلق على اصبع نقل الحيامن الموجود على الفكوك الملقطية لذكور الـ Dermanyssine من الـ Mesostigmata حيث يستخدم لنقل الحيامن إلى فتحة النظام الثانوي لاستقبال الحيامن في الاناث وتسمى العملية Podosperry ولهذا الاصبع العديد من الأشكال البسيطة والمعقدة. الشكل (10).	اصبع نقل الحيامن

Spermatogenesis	وتكتب أيضاً Spermogenesis انظر أيضاً: Oogenesis	تخليق أو تكوين الحيامن المنوية
Spermatogenetic	عملية تكوين الحيامن المنوية	يختص بتكوين الحيامن
Spermatoid	بشكل الحيوان المنوي	منوي
Spermatophora	انظر Spermaphore	حامل الحيامن المنوية
Spermaphore	اي تركيب يقوم بحمل حزمة الحيامن، مثل السيقان التي يتم وضعها على الوسط الذي توجد عليه ذكور الحلم أو قد تكون بشكل الورق المحمول على فكوك ذكور الـ Mesostigmata. وتكتب أيضاً Spermaphore انظر أيضاً: Droplet spermaphore الشكل (3-17)	حامل المنى
Spermatopositor	في الأكاروسات تطلق على العضو الذكوري الذي يضع حوامل الحيامن المنوية	واضع حوامل الحيامن
Spermatotheca	أو كيس الحيامن المنوية. انظر Spermatheca	القابلة المنوية
Spermatotreme	فتحة شقية على الحافة المتحركة للفك الملقطي لذكور عائلة Parasitidae التي تلتقط عنق حامل المنى Spermaphore خلال عملية نقل الحيامن ويعتقد أن ملقط الحيامن ناتج عن التحام الـ Spermatoactyl مع الحافة المتحركة للفك الملقطي.	ملقط الحيامن
Spermatozoon	حيوان منوي ذو ذنب	حيوان منوي مذنب
Spermogenesis	انظر Spermogenesis	تكوين الحيامن المنوية
Sphincter	العضلة العاصرة التي تستخدم لغلق أي فتحة	العاصرة
Spiciform	لها شكل الشوكة انظر أيضاً: Acanthiform و Penicilliform Spiculiform و Spiniform	شوكية
Spider mites	انظر Tetranychidae	الحلم العنكبوتي
Spinae adnatae	زوج النموات المسننة على الحافة الأمامية لترجة البطن في الحلم الخنفي	الأشواك المتجاورة
Spine	زائدة أو نمو حاد قوي يستندق تدريجياً باتجاه القمة يوجد على سطح نبات أو حيوان، والشوكة هو تركيب دفاعي أو هي زائدة تشبه القرن متعددة الخلايا تنشأ من الكيوتكل ولا تنفصل عنه	شوكة

	بمفصل انظر أيضاً: Acantha Aculeus و Seta و Spicule و Thorne	
Spine-like	شوكة أو أي تركيب يشبه القرن. الشكل (2-8)	تشبه الشوكة
Spiniform	انظر Acanthoid و Aculeiform و Peniciliform و Spiculiform	شوكية الشكل
Spinneret	العضو المنتج للخيوط السلكية في مفصليات الأرجل. في الحلم العنكبوتي الغازلة تكون بشكل شوكة قصيرة مثلثة على رسغ الملامس الفكية. الشكل (15)- (1)	الغازلة
Spinning glands	في مفصليات الأرجل هي الغدد المفترزة للسائل اللزج المكون للسلك أو الخيوط الحريرية	غدد الغازلة
Spinose	تستخدم لوصف التراكيب أو الأجسام المغطاة بالأشواك	شوكي
Spinose ear tick	<i>Otobius megnini</i> Ixodidae, Parasitiformes	قراة الأذن الشوكية
Spinule	شوكة صغيرة أو زائدة كيوكلية صغيرة	شويكة
Spiny coconut eriophid mite	<i>Scolocenus spiniferus</i> K. , Eriophyidae, Acariformes	حلمة جوز الهند الشوكية
Spiny rat mite	<i>Laelaps echidninus</i> Berlese, Laelapidae, Acariformes	حلمة الجرذ الشوكية
Spiny snout mite	<i>Neomolgus capillatus</i> (Kramer), Bdellidae, Acariformes	الحلمة الخرطومية الشوكية
Spiracle	ويتكون من فتحة خارجية أو فتحة الدهلز الخارجية تحيط بها لوحة حلقة أو شفة وتؤدي هذه الفتحة إلى تجويف أو دهليز والذي يؤدي بدوره إلى القصبة الهوائية	الثغر التنفسي
Spiracle goblets	تطلق على ثقب الكؤوس الموجدة على لوحة الثغر التنفسي، هذه الثقوب إما ان تكون مبعثرة على لوحة الثغر التنفسي أو قد تكون متجمعة بشكل حلقة.	كؤوس الثغر التنفسية
Spiracular	يعود أو يختص بالثغر التنفسي	ثغري
Spiracular opening	هي فتحات الثغور التنفسية المرتبطة بالجهاز التنفسي	الفتحة التنفسية
Spiracular plate	اللوحة الحاملة للثغر التنفسي	اللوحة التنفسية

Spiracular synchronization	تطلق على عملية فتح وغلق الثغور بطريقة تتبع تأثير اوكسيد الكربون على العضلات الغالقة حيث يؤدي ذلك إلى انبساط العضلة وفتح الثغر التنفسي	التزامن الثغري
Spiracular trachea	القصبة القصيرة غير المتفرعة التي تنشأ مباشرة من الفتحة أو الثغر التنفسي	القصبة الثغرية
Spiracular valve	الصمام الذي يغلق الثغر التنفسي بواسطة العضلة الغالقة أو القافلة	الصمام الثغري
Spiral fibre	تطلق على التغطيات اللولبية أو الحلزونية الكايتينية للقصبات الهوائية والتي تدعم القصبات الهوائية وبقائها مفتوحة انظر Taenidium	الليفة اللولبية
Spiral thread	انظر Taenidium	خيوط لولبي
Sporotheca (spirothecae pl.)	انظر Sporotheca	كيس السبورات
Splanchnic layer	الطبقة الداخلية للبشرة الوسطى، تطلق على جدران القناة الهضمية وتسمى Splanchnopleure	الطبقة الحشوية
Splanchnic nerves	الأعصاب التي تنشأ من العقدة العصبية البطنية الأولى وتعبر إلى الأمعاء الخلفية والجهاز التناسلي	الأعصاب الحشوية
Sporotheca (pl. sporothecae)	تركيب كيسي يستخدم لحمل سبورات الفطريات في حلم الـ Heterostigmata	كيس السبورات
Spruce spider mite	<i>Oligonychus ununguis</i> , Tetranychidae, Acariformes	حلمة الراتنج العنكبوتية
Spur	زائدة تشبه الشوكة تنشأ من الجليد وتتم فصل مع جدار الجسم ويوجد في الغالب على عقل الأرجل كالساق	مهماز
Seriallobe	الفصوص المرتبة بشكل متسلسل	الفصوص المتسلسلة
Sryberry mite	<i>Phyllocoptes gracilis</i> (Nalepa), Eriophyidae, Acariformes	حلمة الكرز الطري
s-series	في نظام Lindquist و Evans المستخدم في الـ Meostigmata هي صفوف الأشواك الطولية على ظهر الجسم الأمامي إلى جانب السلسلة (z) ووسط السلسلة (r) حيث تمتد من الشوكة الأمامية (s1) إلى الشوكة (s6)	سلسلة إس - حرف صغير

	عند أو فوق الحافة الخلفية لدرع الترجة الأمامية. الشكل (2-6)	
S-series	في نظام Lindquist و Evans المستخدم في الـ Mesostigmata هي صفوف الأشواك الطولية على ظهر الجسم الخلفي إلى جانب السلسلة (Z) ووسط السلسلة (R) والممتدة من الشوكة (S1) وحتى الشوكة (S6) على الحافة الجانبية الخلفية لترجة الجسم الخلفي. الشكل (2-6)	سلسلة إس - حرف كبير
st	هي ندبة الأشواك الاسترنية (st1-5) في الـ Mesostigmata	إس تي - صغيرة
St John's wort stunt mite	<i>Aculus hyperici</i> (Liro), Eriophyidae, Acariformes	حلمة تقزم حشيشة سانت جونز
st4 (= MS)	شوكة الاسترنة الوسطية (MS) في الـ Mesostigmata	إس تي 4 - صغيرة
Stage	شكل واضح من أشكال النمو مثل ذلك طور البيضة اليرقة، الحورية والطور الكامل. انظر أيضاً: Stase و Instar	طور
Stalked	أي تركيب محمول أو مرفوع على ساق	ذو ساق
Starling mite	<i>Ornithonyssus bursa</i> (Berlese), Macronyssidae, Acariformes	حلمة الزرزور
Starvation	جوع الكائن نتيجة عدم توفر الغذاء المناسب له	الجوع
Stasis	توقف حركة السوائل في الحيوانات	ثابت
Stegasime	الحلم الذي تكون فكوكه الملقطية محمية بواسطة لوحة البوز Rostral tectum كما في الحلم الخنفي.	المدرع
Stegasimous	في الأكاروسات تطلق على الأكاروسات ذات الجسم الفكي المسحوب أسفل لوحة بحيث لا يمكن رؤيته من الأعلى	المدرعة أو ذات الدرع
Stellate	تركيب له شكل النجمة.	نجمي
Stenarthric	الدرز الذي يربط تحت الرأس مع الذقن المثلث والخد الشفوي Labiogenal.	التمفصل الاسترني
Stenophagous	انظر Euryphagous و Monophagous و Polyphagous	محدود العوائل الغذائية

Stenophagy	تعود للكائنات محدودة العوائل الغذائية	محدودة العوائل الغذائية
Stenoxenic (-ous)	له مدى ضيق من العوائل والبيئات	محدود العوائل
Stercoraceous	يعود أو يختص بمادة تشبه البراز في التركيب والشكل واللون والرائحة أو تستخدم لوصف مادة تحوي براز وتسمى أيضاً Scatophilous انظر أيضاً: Fimicolous	برازي
Stercoral	يعود أو يختص بالبراز	برازي
Sternal line	خط اللوحة البطنية أو الاسترنية	الخط الاسترني
Sternal pores	في حلم الـ Mesostigmata هي الـ Lyrifissures الموجودة ما بين حراقف الارجل (stp1-2) توجد غالباً على الدرع الاسترني و(stp3) على الاسترنة الخلفية.	الثقوب الاسترنية
Sternal setae	في الـ Mesostigmata هي أزواج الأشواك الخمسة ما بين حراقف الارجل ورمزها (st 1-5) حيث أن الـ (st 1-3) توجد في اليرقات وتنشأ على الدرع الاسترني في الاناث البالغة. أما (st4) فتتنشأ على الاسترنة الخلفية في العمر الحوري الثاني. أما الـ (st5) فتمثل الأشواك التناسلية وتنشأ في العمر الحوري الأول وتظهر على الدرع فوق التناسلي في الاناث الكاملة.	الأشواك الاسترنية
Sternal shield	أو اللوحة الصدرية وتوجد عادة بين حرقفتي الزوج الأول والثاني من الأرجل، الدرع الموجود في مقدم المنطقة بين الحرقفية في حلم الـ parasitiform والذي يحمل زوج أو أكثر من الأشواك. الشكل (4)	الدرع الاسترني
Sternogenital shield	في ذكور الـ Mesostigmata الدرع الذي يغطي منطقة بين الحراقف ويحمل الفتحة التناسلية.	الدرع التناسلي الاسترني
Sternogynal shield	في إناث الـ Trigynaspid هو الدرع أمام الفتحة التناسلية ويحمل زوج من الـ Lyrifissures. انظر Pseudosternogynum.	الدرع التناسلي الاسترني الانثوي
Sternogynal shields	وتتكون من اتحاد اللوحة الاسترنية مع الألواح التناسلية	الدرع الاسترنية التناسلية

Sternognial shield	انظر Sternognal shield	الدرع التناسلي الاسترني الانثوي
Sternogynum	انظر Sternognal shield	الدرع التناسلي الاسترني الانثوي
Sternovaginal sclerites	زوج الزوائد الخلفية الداخلية الموجودة أمام الفتحة التناسلية لإناث الـ Trigynaspid في الـ Mesostigmata في فوق عائلة Aenictequoidea	صليبات المهبل الاسترنية
Stethosoma	في الأكاروسات تطلق على منطقة الجسم الأمامي ماعدا منطقة الجسم الفكي. الشكل (1)	الجسم الأمامي
Stewarts Bud rot	ويعرف هذا المرض أيضاً بـ تعفن برعم القرنفل الوسطي ويسببه الفطر <i>Fusarium poae</i> وينقله الحلم <i>Siteroptes cerealium</i>	عفن برعم ستوارت
Stigma	فتحة الجهاز القصي أو التنفسي. الأشكال (9-3 و 21).	ثغر تنفسي
Stigma plate	في القراد تطلق على الصليبية أو اللوحة التي تحيط بالثغر التنفسي	لوحة الثغر التنفسي
Stigmal shield	لوحة تحيط بالثغر التنفسي كما في القراد الصلب	الدرع التنفسي
Stigmata	انظر stigma	ثغر تنفسي
Stigmatic	يعود أو يختص بالثغر التنفسي	ثغري
Stigmatiferous	ساق أو لوحة تحمل الثغر التنفسي	حامل الثغر التنفسي
Stipe	البيض الموضوع على ساق أو سويق في بعض أنواع الحلم حيث يساعد في لصق البيض على الوسط.	ساق
Stippling	ضرر موضعي على المجموع الخضري يظهر بشكل نقط شاحبة نتيجة إزالة الكلوروفيل من الحلم عند التغذية	تنقيط أو تبقع
Stomodaeal nervous system	جزء من الجهاز العصبي المسؤول عن حركة أجزاء الفم وملحقاته	الجهاز العصبي الفموي
Stomodaeum	وتضم فتحة الفم والبلعوم والمرئ. الشكل (16)	القناة الهضمية الأمامية
Storage mites	الحلم المتغذي على المواد المخزونة	الحلم مخزني المعيشة
Stored food mites	انظر Fodder mite	حلم الغذاء المخزون
Stp	تشير إلى الندب أو الثقوب في الـ Mesostigmata مثل الـ	إس تي بي - صغيرة

	Lyrifissures ويرمز لها (stp 1-3) أو (iv 1-3)	
Straw itch mite	<i>Pyemotes herfsi</i> Oudemans <i>Pyemotes ventricosus</i> (Newport) Pyemotidae, Acariformes	حلمة القش الحكية
Strawberry mite	<i>Tetranychus turkestanii</i> (Ugarov and Nikolshi), Tetranychidae, Acariformes	حلمة الشليك
Strawberry mite	<i>Phytonemus pallidus</i> (Banks), Tarsonemidae, Acariformes.	حلمة الشليك
Strawberry red mite	<i>Tetranychus turkestanii</i> (Ugarov & Nikolski), Tetranychidae, Acariformes	حلمة الشليك الحمراء
Strawberry spider mite	<i>Tetranychus lambi</i> Pritchard & Barker <i>Tetranychus turkestanii</i> Ugarov & Nikolski, Tetranychidae, Acariformes	حلمة الشليك العنكبوتية
Striae	حافات كيويتكلية مرتبة ورفيعة على سطح الكيويتكل تشبه بصمة الاصابع	خطوط
Strial lobe	الفصوص التي تنتظم بشكل صفوف على جليد الاكاروسات فتبدو مخططة. الشكل (25)	فص التخطيط
Striate	تستخدم لوصف السطح الخارجي للكيويتكل الذي يظهر مخططاً نتيجة وجود خطوط طولية متوازية مع بعضها البعض. الشكل (7)	مخطط
Striated	أنظر Striate	مخطط
Striated border	الطبقة الساييتوبلازمية الداخلية من خلايا الطبقة الطلائية مع خطوط دقيقة مرتبطة بالسطح	الحافة المخططة
Striated hem	أنظر Striated border	الحافة المحددة للطبقة الطلائية
Striated muscle	في مفصليات الأرجل تمتاز جميع العضلات بأنها مخططة عرضياً	العضلة المخططة
Striations	انظر Striae	تخطيط
Strigate	تستخدم لوصف زركشة الكيويتكل التي يبدو فيها الكيويتكل مخططاً. أنظر Alveolate. الشكل (7)	مخطط

Strigose	تطلق على سطح الكيوتكل الخشن مع وجود أشواك قوية. الشكل (7)	خشن
Stroma	الشبكة الداعمة للنسيج الرابط	ستروما
Structure	تنظيم أو ترتيب العناصر المكونة لأجزاء الخلايا والأنسجة والأعضاء في الجسم أو هي أي عضو أو زائدة أو جزء من جسم الأكاروس	تركيب
STT	انظر Siberian tick typhus	تيفوس القراد السايبيري
Stunting	حدوث اختزال في حجم النبات نتيجة تغذية الحلم	تقزم
Stylephore	انظر Stylophore. الشكل (10)	حامل الرمح
Stylet	تطلق على الحافة المتحركة للفكوك الملقطية عندما تتحول لتصبح بشكل النيدل أو المخراز حيث تتخصص بالثقب. الشكل (10)	الرمح
Stylet sheath	انظر Cheliceral sheath	غمد الرمح
Stylet-like	تطلق على الفكوك الملقطية أو الحافة المتحركة التي تصبح اسطوانية ومتطاولة ومدببة النهاية، وقد تتكون الفكوك الرمحية من كامل الفكوك الملقطية كما في بعض الطفيليات من الـ Dermanyssoidea أو أن تتكون الفكوك الرمحية من الحافة المتحركة فقط كما في العديد من حلم الـ Prostigmata وإذا كان الرمح طويل يشبه السوط يسمى Whip-like كما في الحلم العنكبوتي.	رمحية
Stylet-like chelicerae	في حلم الـ Tetranychidae والحلم الأريوفي Eriophyoidea تتحول الفكوك الملقطية إلى ما يشبه الرمح أو المخراز الطويل. الشكل (10) والشكل (24)	الملاقط الرمحية
Stylettiform	انظر Stylet-like	رمحية
Styliform	انظر Aculeiform و Penicilliform و Spiciform و Spiniform	رمحية الشكل
Styliger plates	وتتكون من إلتحام قاعدتي الفكوك الملقطية. الشكل (24)	لوحة الملاقط الفكوية

Stylophore	ويتكون من اتحاد قاعدتي الفك الملقطي لتشكل قاعدة تحمل الحافة المتحركة الرمحية كما في Raphignathae من Prostigmata. مثال ذلك الحلم العنكبوتي Tetranychoida وكذلك في الحلم المتطفل والمفترس من Cheyletoidea و Myobiidae. الشكل (10) والشكل (24)	حامل الرمح
Stylostome	تركيب أنبوبي ينشأ في جلب العائل عند تغذية البراغيث أو يرقات حلم الماء.	الفم الرمحي
Sub kingdom	وهي مرتبة تقسيمية تقع بين المملكة والفرع Branch مثل الفرع Protostomia	تحت مملكة
Subanal plates	تطلق على زوج الألواح البطنية في ذكور قراد الـ Hyalomma اللذان يقعان إلى الخلف من اللوحات المجاورة لفتحة الشرج.	الألواح تحت الشرجية
Subapical	تستخدم لوصف الأشواك والشعيرات التي تقع تحت القمة	تحت الطرف أو القمة
Subcapitular	يعود أو ينتمي لتحت الرأس.	تحت رأسي
Subcapitular groove	أنظر Hypognathal groove	منخفض تحت الرأس
Subcapitular plate	عبارة عن الذراع الدائم للفكوك الملقطية من الجهة البطنية لحراقف الملمس الملتحمة.	لوحة تحت الرأس
Subcapitulum	تطلق على الجهة البطنية للرأس والناطقة عن اتحاد حراقف الملمس. الشكل (9-2)	تحت الرأس
Subcheliceral plate	اللوحة الداخلية المفصالية التي تستقر عليها الفكوك. الشكل (24)	لوحة تحت الفكوك
Subcontiguous	تطلق على التركيب الذي يكون قريب جداً من جزء أو تركيب آخر إلا أنه لا يلامسه	قريب
Subcoriaceous	تستخدم لوصف تركيب يشبه الجلد في التركيب والمظهر	شبه جلدي
Subcoxa	الجزء القريب من الحرقفة عندما ينفصل أو يتميز عن الحرقفة، حيث يلتحم أو ينغمد هذا الجزء مع جوار بلورا عقلة الجسم	تحت الحرقفة
Subcoxal	يعود لتحت الحرقفة	تحت حرقفي

Subcuticular	مثل طبقة البشرة. الشكل (1-6)	تحت الكيوتكل
Subcuticular fat body	انظر Fat body	جسم دهني تحت جلدي
Subdivision	مرتبة تقسيمية تقع بين القسم وفوق الرتبة	تحت القسم
Subdorsal seta	في حلم الـ Eriophyoidea هي شوكة الجسم الخلفي. الشكل (25)	شوكة تحت الظهر
Subepidermal	أي تركيب يقع تحت البشرة مثل الغشاء القاعدي	تحت البشرة
Subfamily	تحت العائلة أو الفصيلة، مرتبة في التقسيم الحيواني تضم مجموعة من الأجناس المتشابهة والتي تختلف عن مجموعة أخرى من الأجناس المتشابهة.	عويلة
Subfamily name	التحديد العلمي لعويلة وتحددها النهاية (inae) وهي نهاية لا يجوز استخدامها لأسماء مراتب أخرى وذلك بسلطة الوكالة الدولية للتسمية الحيوانية.	اسم عويلة
Subgeneric name	اسم مرتبة اختيارية بين الجنس والنوع ويوضع بين قوسين عند كتابته فيما يتعلق بتشكيل تسمية ذات اسمين أو ذات ثلاثة أسماء وبذا فإنه يستبعد من الاعتبار عند تحديد عدد الكلمات التي يتركب منها اسم نوعي أو نوعي دون نوعي.	اسم تحت جنسي
Subgenital	تستخدم لوصف موقع التراكيب التي تقع أسفل الفتحة التناسلية	تحت الأعضاء التناسلية
Subgenital lamina	الصلبية التي تشبه اللوحة أسفل الأعضاء التناسلية	الرقاقة تحت التناسلية
Subgenital plate	الصلبية القمية الاسترنية التي تغطي أو تحمي الفتحة التناسلية وتسمى Subgenital Hypandrium أو shield	اللوحة تحت التناسلية
Subgenitalis	الصلبية تحت الأعضاء التناسلية في استرنة العقلة البطنية الثامنة	تحت التناسلية
Subgenus	مرتبة تقسيمية أكبر من النوع ودون الجنس وتضم مجموعة أنواع.	تحت الجنس
Sublateral setae	يقصد بها الأشواك تحت الجانبية لمنطقة الجسم الخلفي Opisthosomal في الحلم العنكبوتي حسب نظام Baker و Pritchard	الأشواك تحت الجانبية

Suboesophageal	يعود أو يختص بتركيب يقع تحت المريء	تحت المريء
Suboesophageal commissure	رباط عقدة المخ الثالث الذي يمتد أسفل القناة الأمامية والذي يرتبط مع المخ الثالث من الجهة المقابلة للجسم انظر أيضاً: Substomodaeal commissure	رباط تحت المريئي
Suboesophageal ganglion	هي الكتلة العصبية للعقدة العصبية البطنية للرأس والتي تقع تحت المريء وتتكون العقدة تحت المريئية من اتحاد العقد العصبية للفك العلوي والسفلي والشفة السفلي	العقدة تحت المريئية
Suborder	مرتبة تقسيمية تقع بين الرتبة ودون الرتبة Infraorder	تحت الرتبة
Subpharyngeal nerve	زوج من الأعصاب الصغيرة تنشأ من الرباط الذي يوصل بين المخ الثالث وتحت المريء	عصب تحت البلعوم
Subphylum	مرتبة تقسيمية تقع بين الشعبة ودون الشعبة Infraphylum وتضم عدد من الـ Infraphylum	تحت الشعبة
Subsegment	في أرجل مفصليات الأرجل القسم الثانوي من العقلة والخالي من العضلات كما تطلق على العقل الخالية من العضلات	شبه عقلة أو حلقة
Subtriangular	تركيب له شكل قريب من شكل المثلث	شبه مثلث
Subulate	تستخدم لوصف التراكيب المدببة مثل الأشواك	مخرازي الشكل
Subunguinal seta (s)	الشوكة المفردة الواقعة بين المخلب وزوج الأشواك الجانبية الأمامية للرسغ في الـ Acariform	شوكة شبه مخالبية
Sucker	عضو التصاق (معظمها نشأت عن أشواك) كما في الممصات البطنية لحلم الـ Heterozetozoa والممصات البطنية والرسغية في ذكور الـ Astigmata والممص الخلفي في ذكور الـ Tarsomina.	ممص
Sucker plate	لوحة توجد على السطح السفلي لنهاية بطن بعض الأكاروسات تحوي ممص وتستخدم للتعلق بالعائل، أو هي مجموعة الأشواك المحورة والمرتبطة شعاعياً في المنطقة الشرجية للـ	لوحة الممص

	Hypopus من Astigmatina— الشكل (20-3)	
Sucker-like empodium	في الاكاروسات يطلق على محور المخلب القدمي الوسطي إلى تركيب يشبه الممص يستخدمه الحلم للمشي على السطوح الملساء أو التعلق بالعائل. الشكل (11). أنظر Empodium	الممص القدمي
Sucker-like seta	في مقدم رسغ بعض الاكاروسات تطلق على الأشواك المتحورة لما يشبه الممص. الشكل (12)	الشوكة الممص
Suctorial	تطلق على أجزاء الفم المعدة لممص السوائل في الاكاروسات تطلق على الفكوك الملقطية الرمحية المعدة لثقب النسيج النباتي، وتحت الرئيس الذي تحور جزئه الأمامي إلى أنبوبة تدعم الفكوك الرمحية كما في حلم ال- Endeostigmata في الجنس <i>Bimichaelia</i> وفوق العائلة Suctobelboidea من الحلم الخنفي.	ماصة
Sugar cane blister mite	<i>Eriophyes sacchari</i> (Chann.), Eriophyidae, Acariformes	حلمة بثور قصب السكر
Sugar maple finger gall mite	<i>Vasates acris-cumena</i> (Ril)., Eriophyidae, Acariformes	حلمة الانتفاخ الاصبعي على الاسفندان السكري
Sugarcane leaf mite	<i>Oligonychus indicus</i> (Hirst), Tetranychidae, Acariformes	حلمة ورقة قصب السكر
Sugarcane stalk mite	<i>Steneotarsonemus bancrofti</i> (Michael), Tarsonemidae, Acariformes	حلمة ساق قصب السكر
Super class	مرتبة تقسيمية تقع ما بين دون الشعبة وأعلى الصف Epiclass وهي في تجمع أكثر من صف لها أو تشترك في بعض الصفات العامة.	فوق الصف
Super family	المرتبة التقسيمية الواقعة فوق العائلة ودون الرتبة.	فوق العائلة
Super genus	مرتبة تقسيمية تقع بين الجنس والعائلة	فوق الجنس
Super order	في التقسيم تطلق على مجموعة الرتب المتقاربة.	فوق الرتبة
Super species	مجموعة وحيدة الشعبة مكونة كلها أو معظمها من أنواع متقاربة.	فوق النوع

Supercohort	مرتبة تقسيمية تقع فوق المجموعة وتحتوي أكثر من مجموعة	فوق المجموعة
Superficies externa	السطح الخارجي لأي تركيب أو عضو	السطح الخارجي
Superficies inferia	السطح الداخلي لأي عضو أو تركيب	السطح الداخلي
Supernumerary	أكثر من العدد المتوقع وجوده. مثال ذلك بعض أنواع القراد اللين له أكثر من ثلاثة أعمار حورية.	أكثر من العدد الطبيعي
Superorder	مرتبة تقسيمية تقع بين تحت القسم والرتبة وقد تضم عدة رتب	فوق الرتبة
Superphylum	مرتبة تقسيمية تقع بين فوق الشعبة والشعبة Phylum وتضم عدد من الشعب	فوق الشعبة
Supra anal	يقع فوق الشرج	فوق الشرج
Supra coxal glands	الغدد المفترزة فوق الحرقفية كما في بعض أنواع الحلم	الغدد فوق الحرقفية
Supracoxal seta	شوكة ظهر الحرقفة المرتبطة بفتحة غدة فوق الحرقفة في حلم الـ Astigmatan، كما تطلق على الشوكة الودية الدقيقة (ep) على ظهر حرقفة الملمس أو حرقفة الرجل الأولى في حلم الـ Acariform	شوكة فوق الحرقفة
Suprapleural shield	في الحلم الخنفسى هي اللوحة الكايتينية المتصلبة الواقعة فوق الدرع البلوري. الشكل (1-3)	الدرع فوق البلوري
Suranal seta	شوكة دقيقة منغمدة في ظهر طرف الشرج من بعض الـ Mesostigmata وتسمى Supranal	شوكة فوق الشرج
Surface sculpture	انظر Sculpture pattern	الزركشة السطحية
Susceptible	قابل للإصابة	حساس
Sutural	يعود أو يختص بالدرز	درزي
Suture	خط متكون بين صليبتين أو أجزاء الجسم الصلبة أو هو خط التلامس بين الألواح والمصليبات أو هو خط التحام بين جزئين كانا منفصلين سابقاً، ويستخدم خطأً لإشارة إلى التمفصل المرن.	درز
Swallow mite	تطلق على الحلمة المسماة	حلمة طائر السنونو

	<i>Dermanyssus hirundinis</i> , Dermanyssidae, Acariformes	
Sweet gum leaf vagrant	<i>Trimeroptes aleyrodiformis</i> (K.), Rhyncaphyoptidae, Acariformes	ورقة الصمغ الحلو المتجولة
Sweet potato leaf gall mite	<i>Eriophyes gastrotrichus</i> Nal. Eriophyidae, Acariformes	حلم انتفاخ ورق البطاطا الحلوة
Sweet potato rust mite	<i>Tegolophus convolvuli</i> (Chann.), Eriophyidae, Acariformes	حلمة صدأ البطاطا الحلوة
Swimming hairs	صفوف من شعيرات دقيقة توجد على عقل أرجل حلم الماء المعدة للسباحة.	شعرات السباحة
Sx	ترمز للشوكة الاضافية في السلسلة (S) في منطقة الجسم الخلفي في <i>Opisthosoma</i> Mesostigmata	أس كبيرة واكس صغيرة
Sycamore big-beaked leaf mite	<i>Rhyncaphyoptus platani</i> K., Rhyncaphyoptidae, Acariformes	حلمة ورقة الجنار طويلة الخطم
Sylvan mites	الأكاروسات التي تعيش في الغابات أو الأرض ذات الأخشاب	حلم الغابات
Symbiont	كائن ذو علاقة قريبة بنوع آخر. إن العديد من المتعايشات مع مفصليات الارجل هي كائنات دقيقة مثال ذلك الـ <i>Wolbachia</i>	متعايش
Symbiosis	علاقة طويلة بين نوعين مختلفين من الكائنات الحية. مثال ذلك العديد من أنواع الحلم تصنع علاقة تعايشية مع العديد من المايكروبات.	تعايش
Sympathetic nervous system	الأعصاب والعقد العصبية التي تجهز القناة الهضمية والأحشاء بالأعصاب، وتسمى أيضاً <i>Stomodaeal</i> Visceral و nervous system nervous system	الجهاز العصبي السمبثاوي
Sympatric hydridization	الظهور العرضي لأفراد هجينة من نوعين محددين تماماً ومتوطنين.	تهجين متوطن
Sympatric sibling species	هي الأنواع الشديدة القرابة والتشابه والتي انزلت أصلاً من نوع واحد وتنتشر في منطقة واحدة.	الأنواع المستترة المتوأنة

Synanthrope acari	يقصد بها الاكاروسات التي تشارك الإنسان في بيئته ومعيشته وتصنع معه علاقات بدرجات متباينة من التعقيد.	الاكاروسات المرافقة للإنسان
Synanthropy	الحيوانات المرافقة للإنسان	المرافقة أو الملازمة للإنسان
Synapomorphy	صفة تصنيفية مشتركة بين مرتبتين أو أكثر تم اكتسابها ولم تكن موجودة في الأسلاف. انظر أيضاً: Autapomorphy و Apomorphy و Plesiomorphy.	المظهر المشترك الجديد
Synaptic	يعود لمنطقة الاشتباك العصبي	مشتبك
Synarthrosis	تطلق على التماسك غير المتحرك أو المتحد	التمفصل الثابت
Synchronic species	أنواع تظهر في نفس المستوى الزمني.	أنواع متزامنة
Synchronous generations	الحالة التي تضع فيها جميع الإناث البالغة البيض خلال فترة محددة وان الأفراد في المجموعة السكانية تكون في نفس المرحلة من النمو والتطور في أي زمن محدد انظر أيضاً: Asynchronous generations	الأجيال المتزامنة
Syncoxa	في أنواع الجنس <i>Ixodes</i> تطلق على الحرقفة التي تبدو أنها مكونة من جزئين مدمجين مع بعض.	الحرقفة المدمجة
Syngamy	انظر Conjugation	اتحاد الأمشاج
Synganglion	كتلة الاعصاب الملتحمة التي تحيط بالمرئ وتعد دماغ الاكاروس. الشكل (1-16)	العقدة العصبية المتحدة
Synomone	مادة كيميائية يطلقها أحد الكائنات وتظهر استجابة سلوكية أو فسلجية لدى الكائن المستلم تعود بالفائدة لكل من المطلق والمستلم للمادة انظر Kairomone	ساينومون
Synonym	في التسمية واحد من اثنين أو أكثر من الأسماء المختلفة لنفس الوحدة التقسيمية.	اسم مرادف
Synonyms	في التسمية تعني اعطاء اسمين أو أكثر لنفس المرتبة التقسيمية.	ترادف الاسماء
Synphagy	تغذية نوعين أو أكثر على نفس المصدر الغذائي	التغذية المشتركة

Synplesiomorphic	تطلق على الأفراد التي تشترك في صفة مظهرية منحدرية من الأسلاف موجودة في أفراد نوع آخر. انظر أيضاً: Synapomorphic.	مشتركة المظهر السلفي
Synscleritous	اتحاد الترجات والاسترنات لتكوين حلقة كاملة انظر أيضاً: Discleritous	الصليبات المثيلة
Systole	انقباض عضلة القلب التي تعمل على دفع الدم للخارج	الانقباض
Systolic	يعود لعملية انقباض عضلة القلب	انقباضي
σ sigma	ترمز إلى شوكة الـ Solenidion — عندما تكون على الركبة. الشكل (1-8)	سيكما

T		
Tactile sensilla	الشعرة أو العضو الحسي اللمسي	الشعرة اللمسية
Tactile	يعود أو يختص بحاسة اللمس	لمسي
Tactile hair	انظر Tactile sensilla	شعرة لمسية
Tactile sense	وهي مجمل التراكيب والزوائد المستخدمة في تحسس الأشياء لمسياً	حاسة اللمس
Tactile setae	الاشواك التي تعمل كأعضاء لمس. الشكل (1-8)	الاشواك اللمسية
Tacto chemical	التحسس للمنبهات الكيميائية لمسياً	اللمسي الكيميائي
Taenidium	تغلظات كيو تكابية حلزونية توجد داخل القصبات الهوائية تمنع انطباق جدران القصبية الهوائية كما تطلق على الزركشات الموجودة على السطح الخارجي للكيوتكل. الشكل (21)	التغلظات الكايتينية
Tagma	تطلق على أي جزء أو منطقة من الجسم، وتتكون من مجموعة من العقل أو القطع المتتابعة كالرأس أو الصدر أو البطن في الحلم هناك منطقة الجسم الفكى ومنطقة الجسم.	منطقة
Tagmatization	عملية تشكل مناطق الجسم انظر Tagmosis	عملية تكوين المناطق
Tagmosis	عملية تطويرية تقوم على أساس تنظيم عقل الجسم في مناطق محددة وذلك باتحاد مجموعة من العقل لتكوين الرأس وكذلك منطقة الصدر والبطن وفي الحلم لتكوين منطقتي الجسم الفكى Gnathosoma ومنطقة الجسم Idiosoma	تكوين مناطق الجسم
Tambera disease	مرض يصيب البطاطا وتسببه الحلمة العريضة أو الحلمة ذات الرسغ الشعري متعددة العوائل الغذائية	مرض تامبيررا
Tampan	تطلق على القراد اللين، أي القراد عديم الدرع	تامبان
Tapering	تستخدم لوصف التراكيب ذات النهاية المدببة	مدبب
Tapetum	هو المساحة العاكسة الموجودة اسفل عدسات بعض الحلم	العاكس
Tarsae	الجزء الطرفي البعيد من الارجل والملمس الفكى. الشكل (11)	رسغ
Tarsal	يعود أو يختص بالرسغ	رسغي

Tarsal apotele	تطلق على النهاية الطرفية البعيدة من الرسغ الحاملة للمخالب والوسادة أنظر Apotele و Tarsal Palpal. الشكل (4)	ذوابة الرسغ
Tarsal appendages	انظر Tarsal apotele	زوائد الرسغ
Tarsal claw	المخلب أو المخالب التي توجد في مقدمة مقدم الرسغ لرجل الاكاروسات والحشرات. الاشكال (1 و 11 و 12)	المخلب الرسغي
Tarsal formula	الرقم المتتابع للعقل المكونة لرسغ كل رجل وتستخدم في المفاتيح التصنيفية وتتكون المعادلة من ثلاثة أرقام الرقم الأول يشير إلى عدد عقل رسغ الرجل الأولى وهكذا	المعادلة الرسغية
Tarsal organs	ويقصد بها أعضاء أو تراكيب الحس الذوقية	الأعضاء الرسغية
Tarsal pulvilli	انظر Plantella. الشكل (11)	الوسادة الرسغية
Tarsation	عملية ملامسة الأشياء أو السطوح أو الأعضاء بواسطة الرسغ	اللامسة بالرسغ
Tarsonemid	أنواع الحلم التي تعود لعائلة Tarsonemidae التي تضم العديد من الانواع ذات الأهمية الزراعية مثل تلك الأنواع التي تعود للأجناس <i>Acarapis</i> و <i>Phytonemus</i>	شعرية الرسغ
Tarsonemida	أي عقلة من عقل الرسغ أو أجزائها كما تطلق على مجموعة الحلم شعري الرسغ التابع لمجموعة الحلم Actinotrichid	عقلة الرسغ
Tarsonemina	انظر Tarsonemini	شعرية الرسغ
Tarsonomini	وتضم مجموعة من الاكاروسات التابعة لمجموعة الحلم الخرطومي ومعظم أنواعها يتطفل على الحشرات وتتميز بوجود جهاز تنفسي كاذب في الإناث وغيابه في الذكور وتعود للـ Prostigmata	شعرية الرسغ
Tarsule	تطلق على مقدم الرسغ. الاشكال (11 و 12)	رسغ
Tarsus (pl. tarsi)	انظر Tarsae	رسغ
Tashiro cage	قفص يستخدم لتربية الحلم نباتي التغذية صممه الباحث Tashiro	قفص تاشيرو

Tasmanian paralysis tick	<i>Ixodes cornuatus</i> Roberts, Ixodidae, Parasitiformes	قرادة شلل تاسمانيان
Taster	تطلق على الملامس أو المستقبليات الكيميائية	متذوق
TBE	Tick borne Encephalities أنظر	التهاب الدماغ المحمول بالقراد
Tea red spider mite	<i>Oligonychus coffeae</i> (Nictner), Tetranychidae, Acariformes	حلمة الشاي العنكبوتية الحمراء
Tea spider mite	<i>Tetranychus kanzawai</i> Kishisa, Tetranychidae, Acariformes.	حلمة الشاي العنكبوتية
Tea tree itch mite	<i>Eutrombicula sambani</i> (Womersly), Trombiculidae, Acariformes	حلمة حكة شجرة الشاي
Tectals (tc)	زوج من أشواك الرسغ الظهرية والواقعة بين الـ Iterals والـ Fastigals على رسغ حلم الـ Acariform. انظر Whorl	الواقيات أو المظليات
Tectopodium (pl. tectopedia)	واقية من الكيوتكل تحمي قاعدة الرجل في الحلم الخنفي. انظر Pedotectum	مظلة الارجل
Tectostraccum	في جليد الاكاروسات تطلق على طبقة المواد الشمعية والفينولية والتي تستقر أسفل الطبقة السمنتية. الشكل (1-6)	طبقة القشرة
Tectum (pl. tecta)	أي غطاء واقى ينشأ كبروز من الكيوتكل. مثال ذلك لوحة فوق الفم Epistome	المظلة
Tectum capituli	هي لوحة فوق الفم Epistome	مظلة الرؤيس
Tegmen (pl. tegmina)	تطلق على أي غلاف يحيط أو يحمي تركيب معين في مفصليات الارجل	غلاف أو واقى
Tegula	تطلق على الامتداد الوسطي الخلفي الذي يشبه اللسان للوحة الاسترنية الحرقفية للرجل الرابعة في حلم الـ Tarsonemidae	الجلدة المترابطة
Tegument	غلاف أو غطاء سطح الجلد أو الجليد	غلاف أو غشاء
Tegumentery	يعود أو يختص بالجليد أو غلاف الجليد	جليدي
Tela	أي نسيج يشبه الشبكة	نسيج شبكي
Teleiophane	الطور العذري الذي ينتج عنه الحيوان الكامل	الطور النهائي
Teliochrysalis	العذراء بعد العمر الحوري الأخير وقبل خروج الطور الكامل	العذراء الأخيرة

Telofemur (pl. telofemora)	الجزء البعيد أو الطرفي لعقلة الفخذ عندما تكون مقسمة. انظر Basifemur. الشكل (11)	الفخذ البعيد
Telosome	في الحلم رباعي الأرجل تطلق على المنطقة المحصورة بين الشعرة البطنية الأخيرة والفصوص الموجودة في نهاية الجسم من الجسم العجزي. الشكل (25)	الجسم العجزي الخلفي
Telotarsus	يشير إلى الجزء البعيد من الرسغ ويسمى أيضاً Acrotarsus و Apicotarsus	الرسغ البعيد
Telotrochnter	في بعض الأكاروسات تنقسم عقلة المدور إلى قسمين، ويطلق على الجزء الطرفي البعيد عن محور الجسم بالمدور الطرفي. الشكل (9-3). انظر Basitrochanter	المدور الطرفي
Telotrophic	يطلق على الأنابيب المبيضة الذي تقع فيه جميع الخلايا المغذية في طرف المنطقة الجرثومية انظر أيضاً: Polytrophic	طرفية الخلايا المغذية
Telotrophic ovarioles	انظر Telotrophic	أنابيب بيضية ذات خلايا مغذية طرفية
Telotropic	تطلق على أطوار القراد غير الكاملة القادرة على التغذية على عوائل مختلفة أو على نفس العائل كما تفعل بالغات القراد. مثال ذلك العوائل من القوارض والعوائل من المجترات يمكن أن تجهز الأطوار غير الكاملة بالغذاء.	طرفي الإنتحاء
Temperate poultry mite	<i>Ornithonyssus sylviarum</i> (Canestrinia & Fanzago), Macronyssidae, Acariformes	حلمة دواجن المناطق المعتدلة
Tenant hairs	اشواك أو زوائد شعرية دقيقة ذات قمة مسطحة تشبه رأس المسمار، توجد عادة على المخالب أو الوسائد المخيلية لحلم الـ Acariform كما توجد في بعض أنواع الحلم الخنفي، ويعتقد أن لها وظيفة حسية ولاصقة.	شعيرات حسية لاصقة
Tendinous	تستخدم لوصف تركيب ذو مواصفات فيزيائية تجعله صالحاً للشد	وتري
Tenant hairs	انظر Tenant hairs. الشكل (24)	شعيرات حسية لاصقة
Tensor	تطلق على العضلة الشادة لغشاء أو لزائدة أو عضو	شاد
Tenuipalpid	تطلق على أنواع الحلم التي تعود لعائلة Tenuipalpidae وتضم أنواعاً نباتية	الحلم الاحمر الكاذب

	وفطرية وطحلبية التغذية فضلاً عن تطفل بعضها على الحشرات. الشكل (2-26)	
Terete	تستخدم لوصف التراكيب الاسطوانية الناعمة ذات القمة المدببة	اسطوانية مدببة
Tergal	يعود أو يختص بالترجة	ترجي
Tergasternal	يعود أو يختص بالترجة والاسترنة معاً	ترجي استرني
Tergiferous	أي تركيب يوجد على السطح الظهري أو على الترجة	تحمل على الترجة
Tergite	تطلق على الألواح الظهرية الحلقية في حلم الـ Eriophyoidea. أنظر Teregum	لوحة الظهر
Tergo ventral muscle	العضلات التي تربط بين الترجات والأسترينات	العضلة الظهرية البطنية
Tergosternal muscles	عضلات تربط الاستريني بالترجية	العضلات الترجية الاسترنية
Tergum	السطح العلوي أو الظهري لأي عقلة من عقل الجسم، أو هي ظهر منطقة الرأس أو الصدر والبطن	ترجة
Terminal	يعود أو يختص بالقمة أو النهاية الطرفية لأي تركيب وهي عكس القاعدي	طرفي أو قمي
Terminal arborizations	في الخلايا العصبية التفرعات الدقيقة لطرف المحور العصبي	التفرعات الشجرية الطرفية
Terminal filament	الجزء الذي يشبه الخيط من أداة تعليق المبيض، أو النهاية الخيطية الخلوية للمبيض ويسمى أيضاً Filum terminale	الخيط الطرفي
Terminalia	العقل أو الأجزاء الطرفية للجسم أو لأي تركيب	الطرفية
Testes	يحوي الجهاز التناسلي الذكري زوج من الخصى التي تختلف في موقعها بالنسبة للقناة الهضمية في البطن فقد تكون فوقها أو أسفلها أو على جانبيها وتتركب كل خصية من عدد من الأنابيب الخصوية أو الحويصلات	الخصى
Testicular	يعود أو يختص بالخصية	خصوي
Testicular follicles	انظر Follicle	حويصلات خصوية
Testicular tube	انظر Testicular tube	أنبوب خصوي

Testiculate	ذات خصية أو تشبه الخصية، يعود أو يختص بالخصية	خصوية
Testis tubes	الأنابيب المكونة للخصية في مفصليات الأرجل	أنابيب الخصية
Tetartosternum	في الـ Mesostigmata هي الدروع المفردة لمقدم الاسترنة وتحمل الاشواك (St1) أو الثقوب (stp 1).	الاسترنة الرابعة
Tetradactyl	ذات الأصابع أو الزوائد الأربعة	رباعية الأصابع
Tetragonal	تستخدم لوصف تركيب له أربعة جوانب أو أربعة أضلاع أو حواف	رباعي الأضلاع
Tetramera	تطلق على مجموعة الأنواع التي يتكون الرسغ فيها من أربعة عقل	رباعية عقل الرسغ
Tetranychidae	عائلة أكاروسية تضم أهم أنواع الحلم مثل الحلم العنكبوتي ذو البقعتين. الشكل (24)	عائلة الحلم العنكبوتي
Tetranychus	أحد أجناس عائلة Tetranychidae الذي يضم عدد من الأنواع الغازلة ذات الأهمية الزراعية مثل <i>T. urticae</i> . الشكل (24)	تيترانايكس
Tetrapodili	وتطلق على مجموعة الحلم رباعي الأرجل المتطفلة على النبات ولها زوجان من الأرجل فقط وعديمة الجهاز التنفسي، وهي اسم مهمل لحلم الـ Eriophyoidea	رباعي الأرجل
Tetrastigmata	اسم مهمل لحلم الـ Holothyrida وذلك على اعتبار فتحة غدة Thon's خطأ على انها الزوج الثاني من الثغور التنفسية. الأشكال (9-3 و 14)	رباعية الثغور التنفسية
Tettiary	تشير إلى حالات الجرب والحساسية التي تسببها الأكاروسات للجلد	التهابات الجلدية
Texas cattle fever	مرض تسببه الـ <i>Babesia bigemina</i> يصيب الماشية في ولاية تكساس الأمريكية وتنقله أنواع من القراد التابعة للجنس <i>Boophilus</i>	حمى ماشية تكساس
Texas cattle tick	<i>Boophilus annulatus</i> Ixodidae, Parasitiformes	قرادة ماشية تكساس
Texas citrus mite	<i>Eutetranychus banksi</i> (McGregor), Tetranychidae, Acariformes	حلمة حمضيات تكساس
Texture	تستخدم للإشارة إلى نسجة الكيونكل	بنية أو تركيب الشيء
Thanatosis	نوع من السلوك الدفاعي في مفصليات الأرجل يقوم على التظاهر بالموت لتجنب الأعداء.	تماوت

Thanosome	في الحلم رباعي الأرجل تطلق على المنطقة المحصورة بين حافة الدرع الخلفية إلى الشعرة الثالثة أو الشعرة البطنية الأخيرة من الجسم العجزي. الشكل (25)	الجسم العجزي الأمامي
Theileriasis	انظر Theileriosis	التثثر
Theileriosis	أمراض تسببها نوع من البروتوزوا الطفيلية تعود للجنس <i>Theileria</i> وينقلها القراد الصلب <i>Haemaphysalis spp</i>	التثثر أو الإصابة بالثيلاريا
Thelytokous	التكاثر العذري الذي ينتج الإناث	ذو تكاثر عذري أنثوي
Thelytoky	تكاثر عذري منتج للإناث فقط من بيض مخصب	تكاثر عذري أنثوي
Thermobiology	دراسة تأثير الحرارة في الأنظمة الحيوية للكائن الحي	الحرارة الحيوية
Thermophile	الكائنات التي تنمو وتتكاثر عند درجات الحرارة المرتفعة نسبياً انظر أيضاً: Halophile و Mesophile و Osmophile و Psychrophile	حب الحرارة
Thermophilic	انظر Cryophilic	محب للحرارة
Thermoreceptor	مستقبل حسي يتميز بحساسيته للتغيرات في درجات الحرارة وتوجد هذه المستقبلات في العديد من مفصليات الأرجل	مستقبل الحرارة
Thermoregulation	العمليات أو الميكانيكيات التي يعتمد عليها الكائن الحي لتنظيم درجة حرارة جسمه بما يتناسب والبيئة المحيطة	التنظيم الحراري
Thermotropism	الاستجابة للتغير في درجات الحرارة	الاستجابة للحرارة
Okinesis	الحركة استجابة لمنبه	الحركة اللمسية
Thon's organ	غدة تفتح جانبياً على ظهر الدرع الخلفي للأنبوبة التنفسية Perireme في حلم الـ Holothyrida	عضو ثونز
Thigmotropic hairs	شعيرات لمسية تستخدم للتوجه للغذاء	شعيرات التوجه اللمسي
Tholozani tick	<i>Ornithodoros tholozani</i> (Laboulbene), Argasidae, Parsasitiformes	قراد تولوزاني
Thermokinesis	ميل الكائن للعيش في المناطق الدافئة والحارة	الانتحاء الحراري
Three host tick	القراد الذي يتم دورة حياته على ثلاثة عوائل. الشكل (2-29)	قراد ثلاثي العائل

Threshold of development	هي الدرجة الحرارية التي يتوقف عندها نمو وتطور الكائن والتي يتم على أساسها تحديد الاحتياجات الحرارية للنمو والتطور	الحد الحرج للنمو
Thumb-claw complex	تركيب يقع في الطرف البعيد للملمس القدمي يتكون في منطقة اتصال الرسغ مع الجزء القاعدي من الساق حيث يستخدم هذا التركيب لمسك الطعام وكزائفة مخلبية اصبعية. الشكل (11 و 12)	معقد المخالب الاصبعي
Thyreophagous flour mite	<i>Thyreophagus entomophagus</i> (Laboulbene), Acaridae, Acariformes	حلمة ثيريوفاكس الطحين
Tibia	عقلة رفيعة تتساوى في طولها مع الفخذ وقد تكون أقصر أو أطول منه قليلاً وتتصل من طرفها القاعدي بالطرف الأمامي للفخذ اتصالاً مفصلياً مزدوجاً ولذلك تكون حركته راسية مع الفخذ. الشكل (11)	ساق
Tibia flexor muscle	العضلة المسؤولة عن حركة الساق الرأسية مع الفخذ	العضلة الطاوية للساق
Tibial	يعود أو يختص بالساق	ساقى
Tibial spurs	المهماز أو المهاميز التي توجد قرب أو عند النهاية البعيدة للساق	مهاميز الساق
Tibiarolium	وسادة شفافة تقع على النهاية البطنية البعيدة للساق	واقية الساق أو وسادة الساق
Tibiofemoral	يعود للساق والفخذ أو يربط الساق بالفخذ	ساقى فخذى
Tibiotarsal segment	تطلق على عقلة اتحاد الساق بالرسغ في بعض مفصليات الأرجل	عقلة الساق الرسغ
Tibiotarsus	تطلق على اتحاد الرسغ بالساق	الرسغ الساق
Tick born encephalitis	مرض فايروسي يعود لعائلة <i>Flaviviridae</i> وينقله القراد <i>Ixodes ricinus</i> و <i>Ixodes persulcatus</i>	مرض السحايا المنقول بالقراد
Tick borne spotted fever	مرض تسببه <i>Rickettsia australis</i> و <i>Rickettsia rickettsii</i> و <i>Rickettsia japonica</i> و <i>Rickettsia sibirica</i>	الحمى البقعية المنقولة بالقراد
Tick paralysis	شلل العضلات الناتج عن لسعات القراد للإنسان والأبقار والكلاب وغيرها من الحيوانات وذلك نتيجة حقن القراد لبعض التوكسينات	شلل القراد

Ticks	أي فرد يعود لرتبة الـ Parasitiformes ولتحت رتبة القراد Ixodida أو الـ Metastigmata وهي طفيليات على الفقريات مثل الزواحف والطيور واللبائن حيث تتغذى على الدم وتنقل العديد من المسببات المرضية لعوائلها. انظر Acari	قراد
Tip dwarf mite	<i>Calepiterimerus thujae</i> (Garman), Eriophyidae, Acariformes	حلمة تقزم القمة
Tissue	تجمع من خلايا متشابهة في التركيب والوظيفة لتشكل أجزاء معينة من أعضاء الكائن الحي	نسيج
Tissue water	الماء الذي تنتجه الخلايا نتيجة التفاعلات الكيميائية	ماء النسيج
Tocospermy	عملية تلقيح تتم دون استخدام آلة السفاد حيث يتقابل الذكر والأنثى من الجهة البطنية بحيث تصبح الفتحة التناسلية للذكر مقابل الفتحة التناسلية للأنثى ومن ثم يقوم الذكر بقذف حيامنه المنوية إلى الفتحة التناسلية للأنثى مباشرة. انظر Podosperry	التلقيح التقابلي
Tomate erineum mite	<i>Eriophyes lycopersici</i> (Walff.), Eriophyidae, Acariformes	حلمة الشعيرات القטיפية على الطماطم
Tomate rust mite	<i>Aculops lycopersici</i> (Masse), Eriophyidae, Acariformes	حلمة صدأ الطماطم
Tomato russet mite	<i>Aculops lycopersici</i> (Masse), Eriophyidae, Acariformes	حلمة تورد الطماطة
Tong-like	يشبه زوج الملاقط المسننة من الجهات الداخلية المتقابلة	ملقطي
Torpid	ساكن نتيجة الظروف البيئية غير المناسبة انظر أيضاً: Aestivation و Hibernation	ساكن أو خادر
Tortoise Hyalomma	<i>Hyalomma aegyptium</i> (L.), Ixodidae, Parasitiformes	قرادة الهائلوما السلحفافية
Tortoise mites	تطلق على أنواع حلم الـ Uropodoidea ذات الهيكل الصلب والتي بإمكانها سحب الرأس والارجل إلى داخله كالسلحفاة	الحلم السلحفاتي
Trachea	أنبوبة تنفسية متعددة الخلايا تتكون كانبعاجات داخلية من الاكتوديرم انظر	قصبه هوائية

	أيضاً: Atrium و Taenidium Tracheole. الشكل (21)	
Trachea cephalica dorsalis	الجذع القصبي الطولي الممتد ظهرياً على طول الجسم.	القصبة الهوائية الظهرية الرأسية
Trachea cephalica ventralis	الجذع القصبي الطولي الممتد بطنياً على طول الجسم.	القصبة الهوائية البطنية الرأسية
Tracheae	أنابيب طويلة خيطية متفرعة خلايا جسم الحلم لتبادل الغازات. الشكل (21)	قصبات هوائية
Tracheal capillary	القصبات الهوائية الدقيقة التي تتغلغل في الأنسجة	القصبات الهوائية الشعرية
Tracheal cells	الخلايا المكونة للقصبات الهوائية	الخلايا القصبية
Tracheal commissures	جذوع قصيبية مستعرضة تمتد من جانب الجسم إلى الجانب الآخر لربط القصبات الهوائية الرئيسة ببعضها	موصل قصبي أو رباط قصبي
Tracheal end cells	خلايا نهاية القصبات الهوائية التي تتعمد في الأنسجة	خلايا النهايات القصبية
Tracheal mite	<i>Acarapis woodi</i> (Rennie), Tarsonemidae, Acariformes	حلمة القصبات الهوائية
Tracheal system	هي جميع مكونات الجهاز التنفسي في مفصليات الأرجل	الجهاز القصبي
Tracheal ventilation	نوع من تبادل الغازات في الجهاز أو النظام القصبي المفتوح المكون من القصبات الهوائية والثغور التنفسية	التهوية القصبية
Tracheary	يتكون من قصبات	قصبي
Tracheate	يطلق على مفصليات الأرجل التي تتنفس عن طريق الفتحات التنفسية التي تتصل بقصبات هوائية تنتشر في جميع مناطق الجسم	مجهز بقصبات
Tracheation	نظام توزيع القصبات الهوائية	توزيع القصبات الهوائية
Tracheoblast	خلايا بشرة الجهاز التنفسي المولدة للقصبات	الخلايا المولدة للقصبات
Tracheole	التفرعات النهائية الدقيقة للقصبات الهوائية وتنشأ من خلايا فردية من الخلايا الطلائية للقصبات الهوائية	القصبيات الهوائية

Tragardh's organ	عبارة عن زائدة اصبعية على الفكوك الملقطية لبعض الحلم الخنفسى ولا يمكن رؤيتها إلا بنزع الفكوك	عضو تراجارد
Transstadial Transmission	أو النقل الطوري وهي قابلية الناقل للمسبب المرضي الفايروسي (الأكاروسات) للاحتفاظ بالمسبب المرضي بين أطوار الأكاروس المختلفة ونقل المسبب المرضي من اليرقات إلى الحورية والحورية إلى الحيوان الكامل انظر أيضاً: Transovarial transmission	النقل بين الأطوار
Translamella	حافة مستعرضة تربط رقاقة ظهر الجسم الأمامي في بعض الحلم الخنفسى	الرقاقة المفصليّة
Translocation	ينقل من مكان لآخر.	نقل
Transmission	انظر أيضاً: Cyclodevelopmental transmission و Cyclopropagative transmission و Horizontal transmission و Propagative transmission	نقل
Transovarial transmission	قابلية الناقل للمرض (الأكاروسات) على الاحتفاظ بالمسبب المرضي (الفايروسي) بين الأجيال حيث يتم نقل المسبب من الإناث البالغة إلى البيض الذي تقوم بوضعه انظر أيضاً: Transstadial transmission	النقل المبيضي
Trans-stadial	انظر Transstadial transmission	بين الأطوار
Transverse plane	تطلق على أي واحد من المستويات المتعددة والمتوازية التي تقطع المحور الطولي للجسم بزواوية قائمة انظر أيضاً: Parasagittal plane و Saggital plane	المقطع المستعرض
Trapezoid	تطلق على أي تركيب ذو أربعة حواف غير منتظمة حيث تكون الحواف غير متساوية الطول، كما أن الزوايا بين الحواف تكون غير متساوية أيضاً.	معين منحرف
Triarticlar	يتكون من ثلاث عقل أو مفاصل	ثلاثي العقل أو التمفصل
Tricarinate	ذات ثلاثة حواف طولية كما في أشواك الدرع الظهرى لمعظم حلم الجنس <i>Lasioseius</i>	ثلاثية الحواف
Trichia	انظر Seta و Microtrichia	شعرة

Trichobothria	شعرة لمسية متخصصة تنشأ من حفرة أو نقرة Bothridia وتحوي كابتين محب لليود وتوجد على الأرجل وتكون طويلة نسبياً ومميزة، كما قد يوجد زوج من هذه الشعيرات على منطقة الجسم القدي الأمامي وفي الغالب تكون صولجانية الشكل. الشكل (8)	شعرة البوثريا او الزاعجة
Trichobothrium (pl.trichobothria) (=bothridial sensillum)	تركيب مركب يتكون من تجويف الـ Bothrium وشوكة تنشأ من ذلك التجويف تسمى Bothridial seta هذه الشوكة تأخذ أشكال مختلفة مثل الخيطية والمهدبة المشطية والصولجانية. انظر Bothridial sensillum. الشكل (8)	ترايكوبوثريم
Trichocyst	كيس صغير محاط بشعر دقيق يشبه الشوكة على رسغ رجل الحورية الثانية في Veigaiidae	كيس زغبي
Trichoidy	ذات جسم مقسم إلى ثلاثة أجزاء في بعض اللحم الخنفي.	ثلاثي الأجزاء
Trichome	تركيب أو بروز يأخذ شكل الشوكة. الشكل (2-8)	شوكة
Trichomes	عادة هي شعيرات غدية	شعيرات غدية
Trichophore	تجويف اسطواناني في الكيوتكل أسفل قاعدة الشعرة والذي يحوي الأجزاء الطرفية من الخلايا المرتبطة بالشعرة	حامل الشعرة
Tricuspid	ذات ثلاثة نقاط تمفصل أو ثلاثة تراكيب مدببة كما في واقية الجسم الفكي في بعض الـ Mesostigmata	ثلاثية
Tridactylous	لها ثلاثة مخالب	ثلاثية المخالب
Trifid	ثلاثي التفرعات أو الأشواك تعود لتركيب مقسم إلى ثلاثة أجزاء	ثلاثي التفرع
Trifurcate	ثلاثي الأجزاء أو التفرعات التي تشبه الشوكة	ثلاثي الأشواك
Trigynaspida	تطلق على الأكاروسات التي تحمل إناثها ثلاث لوحات تناسلية	ثلاثية اللوحة التناسلية
Trigynaspine	تعود لتحت رتبة Trigynaspida من الـ Mesostigmata وتمتاز بأن لها ثلاثة دروع تناسلية في الإناث الكاملة	ثلاثية الدروع التناسلية
Trilineate	تستخدم لوصف تركيب ذو ثلاثة خطوط	ثلاثي الخطوط
Trilobate	تستخدم لوصف تركيب يتكون من ثلاثة فصوص	ثلاثي الفصوص

Trimerous	تعود أو تختص لتركيب يتكون من ثلاث أجزاء أو قطع، كما تستخدم لوصف الأرجل ذات الرسغ المكون من ثلاث عقل	ثلاثية الأجزاء أو العقل
Tritonymph	العمر الحوري الأخير في العديد من Acariform	حورية العمر الثالث
Tritosternal base	هو الجزء القاعدي العمودي من الاسترنة الثالثة، وأحياناً يكون بشكل مثلث. الشكل (4)	قاعدة الاسترنة الثالثة
Tritosternum	هي استرنة عقلة الجسم الثالثة بين الزوج الأول من الأرجل وتظهر بشكل تركيب ثنائي السوط في حلم الـ Mesostigmata على الرغم من التحام الاسواط أحياناً بشكل كامل. الشكل (4)	الاسترنة الثالثة
Trivial name	الكلمة الثانية أو الثالثة من تسمية ذات اسمين أو ثلاثة لحيوان ما، أي المكونات النوعية والنوعية في التحديد العلمي لحيوان ما.	اسم جزئي
Trivoltine mites	الأكاروس الذي يتمكن من إكمال ثلاثة أجيال في السنة	حلم ثلاثي الأجيال
Trocacoila	النهاية الوسطية للمدور والمحورة إلى نقطة تمفصل	لغة المدور
Trocasure	الدرز الذي يقسم المدور إلى قسمين	درز المدور
Trochacoria	غشاء المدور في رجل مفصليات الأرجل	غشاء المدور
Trochanter (trochanteric adj.)	العقلة الخامسة من الأرجل والملمس القدي وترتبط قاعدياً مع الحرقفة وطرفياً مع الفخذ. الشكل (11)	المدور
Trochanteral	يختص أو له علاقة بالمدور	مدوري
Trochanterellus	انظر Apophysis	مدور صغير
Trochanterofemoral	تستخدم لوصف تركيب أو نتوء له علاقة بالمدور والفخذ	المدور والفخذ
Trochantinal	يعود أو يختص بصليبية المدور	مدوري
Trochoid	تستخدم لوصف المفاصل القابلة للدوران انظر أيضاً: Cycloid و Deltoid	قرص دوار
Trochus	العقلة الدخيلة أو أي عقلة صغيرة مدخلة بين العقل الاعتيادية لأي جزء أو تركيب مفصلي	القرصية
Trombidiformes mites	ويتميز بوجود زوجين من الفتحات التنفسية عند قاعدة الفكوك ويتغذى على	الحلم الخرطومي

	النبات أو الحيوان عن طريق ثقب العائل وامتصاص العصارة	
Trombidiosis	نوع من الجرب تسببه يرقات حلم الـTrombiculid ويسمى ايضاً Scrub itch	داء الجرب الحكي
Trophic cells	انظر Teratocyte	الخلايا المغذية
Trophic level	مستوى مجموعة معينة من الكائنات في السلسلة الغذائية هل هي مستهلكات أولية أم ثانوية	المستوى الغذائي
Trophocyte	نوع من الخلايا الأساسية المكونة للجسم الدهني	الخلية المغذية
Tropical bont tick	يطلق على القراد <i>Amblyomma ariegatum</i> Ixodidae, Parasitiformes	قرادة الظبي الاستوائية
Tropical fowl mite	<i>Ornithonyssus bursa</i> (Berlese), Acari, Macronyssidae	حلمة الطيور الاستوائية
Tropical hores tick	<i>Anocenter nitens</i> (Neumann), Acari, Ixodidae	قرادة الحصان الاستوائية
Tropical mite	<i>Polyphagotarsonemus latus</i> , Tarsonemidae, Acariformes	الحلمة الاستوائية
Tropical rat mite	<i>Ornithonyssus bacoti</i> (Hirst), Acari, Macronyssidae	حلم الجرذ الاستوائي
Tropical reptile tick	<i>Aponomma fimbriatum</i> (C L Koch), Acari, Ixodidae	قراد الزواحف الاستوائية
Tropical scrub itch mite	<i>Eutrombicula hirsti</i> (Sambon), Trombiculidae, Acariformes	حلمة حكة الجلد الاستوائية
Tropicopolitan	مصطلح يطلق ليشير إلى أن الكائن أو الكائنات توجد في جميع المناطق الاستوائية انظر Pantropical	استوائي
Truncate	تستخدم لوصف تركيب ذو نهاية مقطوعة بزواوية قائمة على المحور الطولي	أبتر أو مقطوع
Truncation	القطع المستعرض في نهاية تركيب أو زائدة	قطع أو بتر
Tubercular	مجهز بدرينات، يعود أو يختص بالدرينة	دريني
Tuberculate	مزركشة بدرنات صغيرة أو مغطاة بالدرينات	متدرنة
Tuberculiform	لها شكل الدرنة الصغيرة	درينية الشكل
Tuberiferous	يعود أو يختص بالسطح الحامل للدرنات	حامل الدرنة

Tubulus	أنظر Tubulus annulatus	أنبوبة صغيرة
Tubulus annulatus	في جهاز استقبال الحيامن الثانوي في إناث الأكاروسات هي الأنبوبة الدقيقة الطويلة التي تقوم بنقل الحيامن من الـ Sacculus vestibulus إلى الـ Sacculus foemineus. الشكل (3-18)	الأنبوبة الحلقية
Tuft	تطلق على حزمة الشعر أو الأشواك أو البروزات الكيوتكلية والتي تمتاز بنهاياتها الحرة	خصلة أو ذؤابة
Tularemia	مرض يصيب الإنسان والحيوانات ذات الدم الحار ويظهر في الإنسان بشكل حمى متقطعة تستمر عدة أسابيع وتسببه البكتريا <i>Francisella tularensis</i> وتنتقل بواسطة الهواء والقراد الصلب	داء التليريات
Tullgren funnel	قمع يستخدم لفصل مفصليات الأرجل الصغيرة من التربة والأوراق المتساقطة ويعتمد في عمله على مصباح تعمل حرارته على إبعاد مفصليات الأرجل باتجاه قنينة الجمع الموجودة في أسفل أو نهاية القمع	قمع تولكرين
Tumid	تستخدم لوصف الأعضاء والخلايا المنتفخة	منتفخ أو متورم
Tumid mite	<i>Tetranychus tumidus</i> (Banks), Tetranychidae, Acariformes	الحلثة المنتفخة
Tumid spider mite	<i>Tetranychus tumidus</i> Banks, Tetranychidae, Acariformes	الحلثة العنكبوتية المنتفخة
Tunica externa	الغلاف الخارجي الذي يحيط الخصية التي تشبه الكيس المفرد	الغلاف أو الطبقة الخارجية
Tunica intima	الطبقة الداخلية للغدد السلكية أو هي البطانة الداخلية	الغلاف أو الطبقة الداخلية
Tunica propria	غلاف الأنابيب المبيضة غير الخلوي والذي يحوي السكريات المتعددة المخاطية أو البروتينات المخاطية، كما يحيط أيضاً بالخيط الطرفية للأنابيب المبيضة، كما تطلق أيضاً على الطبقة الخارجية للغدد السلكية	الغلاف الخارجي
Turgor	الضغط داخل الخلية الناتج عن حركة الماء داخل الخلية أو نتيجة تقلص العضلات.	ورم أو انتفاخ

Turkey chigger	<i>Neoschoengastia americana</i> (Hirst), Trombiculidae, Acariformes	برغوث الديك الرومي
Turkey chigger mite	<i>Neoschoengastia americana</i> (Hirst), Trombiculidae, Acariformes	حلمة هرشة الديك الرومي
Turtle mites	تطلق على أنواع عائلة Scutacaridae من Prostigmata. انظر Tortoise mites	الحلم السلحفاتي
Tutorium	حافة على جانب ظهر الجسم الأمامي من الحلم الخنفسوي وتعمل على توجيه الزوج الأول من الأرجل عند سحبها وحمياتها.	المرشد أو الموجه
Two host tick	القراد الذي يكمل دورة حياته على عائلتين. الشكل (1-29)	قراد ثنائي العائل
Two spotted mite	انظر Two spotted spider mite	الحلم ذو البقعتين
Two spotted spider mite	<i>Tetranychus urticae</i> Koch, Tetranychidae, Acariformes	الحلمة العنكبوتية ذات البقعتين
Tychoparthenogenesis	تطلق على التكاثر العذري الذي يحدث بالمناسبات	التكاثر العذري المتغير
Tydeid mite	أي نوع يعود لعائلة Tydeidae من الـ Prostigmata هذا الحلم يوجد على المسطحات الخضراء حيث تتغذى على الفطريات والندوة العسلية وأنواع أخرى من الحلم.	حلم التاييد
Tympanal	يستخدم لوصف تركيب أو وظيفة مرتبطة بالإذن أو عضو السمع الطبلي	طبلي
Tympanum	أي غشاء مشدود كالطبيل وبالأخص يطلق على الغشاء الذي يبطن عضو السمع أو هو غشاء العضو المنتج للصوت	غشاء طبلي

U		
Umber	بني غامق مع مسحة صفراء	عنبر
Unarmed	بدون مهاميز أو أشواك	غير مدعمة
Unarticulate	أي تركيب غير متمفصل	عديمة التمفصل
Uncate	في حلم الماء، الملامس الخطافية تمتلك زوائد على ساق الملمس مقابل ظهر رسغ الملامس المتحركة	خطافي
Unciform	له شكل الخطاف ويسمى أيضاً: Berbed و Hamiform	خطافي
Uncinated	ذات مخالب خطافية الشكل	خطافية
Unequal digitule	كالمخالب والأشواك والشعيرات	الزوائد الإصبعية غير المتساوية
Unguiculate	ذات مخالب أو مهاميز	مخلبية
Unguifer	الصلبية الظهرية الوسطية في نهاية الرسغ والتي يتمفصل معها مخالب مقدم الرسغ	حامل المخلب
Unguiflexor muscle	العضلة المحركة أو الباسطة للمخلب أو الحافر	العضلة الثانية للمخلب
Unguiform	أنظر Unguis. أنظر الشكل (11)	شكل الحافر أو المخلب
Unguinals (u)	زوج الأشواك البطنية البعيدة عند قاعدة أخص Ambulacrum الرسغ في حلم الـ Acariform	أشواك مخلبية
Unguis	المخلب الموجود في قمة مقدم الرسغ في مفصليات الأرجل، ويسمى Empodial claw. الشكل (11)	مخلب
Unguitractor plate	الصلبية البطنية للقدم والتي ينشأ منها الوتر الشبيه بالذراع وتسمى Basilar sclerite. الشكل (11)	اللوحة الساحبة للمخلب
Ungula	العقلة الطرفية للرسغ	مخلب أو حافر
Ungulate	يعود أو يختص بالمخلب	مخلبي
Unguliform	وتكتب أيضاً: Unguiform	مخلب الشكل
Unicellular	وتسمى أيضاً Monocellular	أحادي الخلية
Unicellular gland	الغدة التي تتكون من خلية واحدة وهي عادة غدة خارجية الإفراز وتظهر أكبر من خلايا البشرة المحيطة بها وتسمى أيضاً الغدة البسيطة Simple gland انظر أيضاً: Multicellular gland	الغدة وحيدة الخلية
Unicinate	شوكة خطافية انظر أيضاً:	خطافية

	Ankistroid و Adunacte Hamate و Ankyroid	
Unideficient	يحتاج إلى شوكة واحدة ليكتمل العدد	أحادي النقص
Uniparous	تستخدم لوصف الكائنات التي تنتج ذرية واحدة عند الولادة كما تطلق على الكائنات التي تتكاثر عذرياً وتنتج جنس واحد (ذكور أو إناث)	وحيدة الذرية
Unipolar	يعود لخلايا أو تركيب ذات قطب واحد انظر أيضاً: Multipolar و Bipolar	أحادي القطب
Unipolar cell	الخلية العصبية ذات القطب الواحد انظر Multipolar cell	خلية أحادية القطب
Uniramous	تركيب ذو فرع أو زائدة مفردة انظر أيضاً: Multiramous و Biramous	أحادي التفرع
Unisegmental	تستخدم لوصف جسم أو منطقة من جسم أو زائدة تتكون من عقلة واحدة انظر أيضاً: Multisegmental	أحادي العقلة
Uniseral	مصطلح يطلق أحياناً على صف الشعيرات أو الأشواك أو الدرينات على الصليبات انظر أيضاً: Multiserial	أحادي الصف أو السلسلة
Unisetose	تستخدم لوصف تركيب له شعرة أو شوكة مفردة	أحادي الشعرة أو الشوكة
Unisexual	انظر أيضاً: Bisexual	أحادي الجنس
Univoltine	الكائن الذي له جيل واحد خلال السنة	أحادي الجيل
Univoltine mites	الحلم الذي له جيل واحد في السنة	حلم أحادي الجيل
Unsclerotized	الكيوتكل الخالي من السكليروتين	غير متصلب
Unspecialized	الحلم أو الكاس متعدد العوائل الغذائية	غير متخصص
UR series	في نظام Lindquist و Evans هو صف الأشواك تحت الحافة الخلفية	سلسلة يو آر - كبيرة
Urate cells	مصطلح يطلق على الخلايا الإخراجية للجسم الدهني وجدت في الأكاروسات التي لا تمتلك أنابيب مالبيجي	الخلايا البولية
Urban acarology	فرع من علم الأكاروسات الذي يختص بدراسة الأكاروسات التي تعيش في المدن	علم الأكاروسات المدن
Ureter	القناة الناقلة للبول، في الأكاروسات القناة الإخراجية لزوج من الأنابيب المالبيجية	الحالب
Uric acid	هو أحد نواتج الجهاز البولي أو أنابيب مالبيجي	حامض اليوريك
Urinary vessels	أنابيب مالبيجي، كما تطلق على الغدد الشرجية	الأوعية البولية

Urocyte	نوع من الخلايا في الجسم الدهني تخزن حامض اليوريا	خلية اليوريا
Uromere	تطلق على أي زائدة قدمية الشكل ترتبط بمنطقة البطن	العقلة أو القطعة الذيلية
Uromorphic	تركيب سوطي له شكل الذيل	ذيلية الشكل
Uropore	في الأكاروسات الفتحة الخارجية للقناة الإخراجية. انظر Urstigmata	فتحة قناة البول
Uropygium	آلة وضع البيض عندما تكون صغيرة وتبدو كامتداد لعقل البطن	ذيل القفا
Urosome	تطلق على منطقة البطن في بعض مفصليات الأرجل	البطن
Urpore	انظر Anus	فتحة الشرج
Urstigma (pl. urstigmata)	تركيب مشابه للحلمات التناسلية وجد بين الرجل الأولى والثانية في طور ما قبل اليرقة واليرقة في العديد من الـ Acariform وهو من أعضاء تنظيم الازموزية مثل عضو Claparedes وUropores. الأشكال (1-20 و 21)	ثغر اليوريا
Uterus	الشكل (16-2)	الرحم
Utriculiform	انظر Utricular وUtriculoid	تشبه الكيس الصغير
Utriculoid	تستخدم لوصف تركيب يشبه الكيس أو الجراب الصغير	كيسية
Utriculus	تستخدم لوصف التراكيب الحويصلية الصغيرة	كيس أو جراب صغير



V		
V setae	الصف الاول من الاشواك العمودية على ظهر الجسم الأمامي لحلم الـ Acariform حيث يوجد زوجان منها هي (v1 أو sci) و (v2 أو sce).	الأشواك العمودية
v1	الشوكة العمودية الداخلية على ظهر الجسم الأمامي لحلم الـ Prostigmata ويرمز لها (v1)	الشوكة في 1
v2	الشوكة العمودية الداخلية على ظهر الجسم الأمامي لحلم الـ Ptrostigmata ورمزها (v2)	الشوكة في 2
Vacuolate	تركيب ذو فجوات أو تجاويف صغيرة إما أن تكون فارغة أو تحوي على سوائل أو مواد صلبة	فجوي
Vacuole	فراغ في الساييتوبلازم الخلوي يحتوي على مواد بلورية أو قطرات من سائل أو مواد أخرى	فجوة
Vacuolization	عملية تكوين الفجوات	تكوين الفجوات
Vagina	الغمد الذي يغطي أو يستقبل تركيب أو عضو آخر أو هو تركيب أنبوبي يتكون من اتحاد قنوات البيض في الجهاز التناسلي ويكون مفتوحاً للخارج للسماح لمرور البيض إلى آلة وضع البيض، المهبل أيضاً يستقبل العضو الذكري خلال عملية التزاوج	المهبل
Vaginal	يعود أو يختص بالمهبل	مهبل
Vaginal sclerites	زوج الصليبات الداخلية للمنطقة التناسلية في الـ Mesostigmata	الصليبات المهبلية
Vagus	أو الجهاز العصبي السمبثاوي	الجهاز العصبي الحشوي
Vagus nerve	تطلق على عصب العقدة العصبية فوق المريئية	العصب الحشوي
Valva	صليبتان جانبيتان تغطيان آلة وضع البيض عندما لا تكون في وضع الاستخدام، كما تسمى Harpagones أو الملاقط التناسلية	مصراع
Valvate	تعود أو تختص بتركيب معلق أو متمفصل بحافة واحدة، أو هو تركيب يشبه الصمام انظر أيضاً : Imbricate	مصراعية أو صمامية

Valve of operculum	انظر Operculum	صمام الغطاء
Van der Hammen's organ	عضو تنفسي في بعض الحلم الخنثسي في مناطق المد والجزر مثل الحلم <i>Fortuynia spp</i> ويتكون من درنات كيونكلية وفوقها طبقة شمعية.	عضو فانديرهامن
Varroa mite	<i>Varroa jacobsoni</i> (Oudemans), Varroidae, Acariformes	حلمة الفاروا
Vas deferens	احد القنوات الجانبية للجهاز التناسلي الذكري التي تنقل الحيامن من الخصى	الوعاء الناقل
Vasa differentia	انظر Vas deferens	القناة الناقلة أو الدافقة
Vasa mucosa	مصطلح مهمل لأنابيب مالبيجي	انبيبات مالبيجي
Vascular	يعود أو يختص بالأوعية الدموية	وعائي
Vasculum	انظر Vascular	وعاء
ve	انظر v2	شوكة ve
Vector	أي عامل يقوم بنقل المسبب المرضي من عائل لآخر، ويعد الحلم والقراد من النواقل الجيدة للعديد من المسببات المرضية	ناقل
Vegetable mites	<i>Tetranychus neocalidonicus</i> Andre, Tetranychidae, Acariformes	حلمة الخضروات
velvet mites	حلم احمر براق يعود لعائلة Trombiidae يوجد غالباً على سطح التربة وأن بالغات بعض أنواعه يمكن أن تعيش لعدة سنوات، يرقة الحلم تنطفل على مفصليات الارجل الصغيرة	الحلم القטיפي
Venom	سائل حيوي سام يتم حقنه من قبل المفترس في جسم الفريسة لشلها.	سُم
Venter	في الاكاروسات هي الجزء الخلفي من الـ Idiosoma	بطن
Ventilation	عملية نشطة يتم خلالها تحريك أو تدوير الهواء داخل الجسم عبر الفتحات التنفسية والتوصيلات الهوائية المتصلة بها	تهوية
Ventrad	انظر أيضاً: Dorsad	باتجاه البطن
Ventral	يعود للسطح السفلي من الجسم أو للسطح المقابل للظهر	بطني
Ventral chain	انظر Ventral nerve cord	الحبل العصبي البطني

Ventral chitinous process	تغلظات زوائف منطقة البطن	التغلظات البطنية
Ventral claspers	زوائد ملقظية الشكل وجدت في حوريات العمر الثاني لبعض أنواع الحلم التابع لعائلة Glycyphagidae حيث يستخدمها الحلم للتعلق بشعر الحيوانات الثديية التي يستخدمها كناقل له	الملاقط البطنية
Ventral nerve cord	ويتكون من سلسلة من العقد العصبية تقع في أسفل الحلقات الصدرية والبطنية وتتصل مع بعضها بواسطة زوج من الروابط العصبية تبدأ من الحلقة الخلفية التالية للعقدة تحت المريئية وتقع العقد الثلاثة الأولى في الصدر بحيث يكون في كل حلقة صدرية عقدة عصبية وتعرف في مجموعها بالعقد العصبية الصدرية بينما تقع بقية العقد في البطن وتسمى بالعقد البطنية	الحبل العصبي البطني
Ventral plate	هي اللوحة المتصلبة التي تغطي منطقة البطن في الجسم الخلفي Opisthosoma في الحلم الخنفسى من مجموعة Brachypylina وتتفصل عن ترجة البطن بواسطة حلقة تحيط بالبطن، كما تطلق على أي لوحة توجد في منطقة البطن. الشكل (4)	اللوحة البطنية
Ventral region	هي المساحة المحصورة بين المنطقة التناسلية والشرجية في الـ Mesostigmata	المنطقة البطنية
Ventral seta I	في حلم الـ Eriophyoidea هي شوكة الجسم الخلفي Opisthosomal ورمزها d	الشوكة البطنية الأولى
Ventral seta II	في الـ Eriophyoidea هي شوكة الجسم الخلفي ورمزها e	الشوكة البطنية الثانية
Ventral seta III	في الـ Eriophyoidea هي شوكة الجسم الخلفي Opisthosmal ورمزها f	الشوكة البطنية الثالثة
Ventral setae	حسب نظم Lindquist و Evans المعتمد في الـ Mesostigmata فإن للمنطقة البطنية أكثر من ثلاثة صفوف من الأشواك الطولية من 1-5 صفوف مستعرضة	الأشواك البطنية
Ventral shield	في الأكاروسات تطلق على اللوحة الاسترنية الواقعة في منطقة مؤخر الجسم.	الدرع البطني

	في الـ Mesostigmata أي درع في منطقة البطن وغالباً ما يلتحم مع الدرع الشرجي مكوناً الدرع الشرجي البطني. الشكل (4)	
Ventral suckers	ممصات وجدت في حوريات العمر الثاني للحلم الاكاريدي والتي تسمى Hypopus وهو طور انتقالي يستخدم مفصليات الأرجل والحيوانات الفقرية للانتقال حيث يرتبط بالناقل باستخدام الممصات البطنية. الشكل (20-3)	الممصات البطنية
Ventrianal shield	في الـ Mesostigmata هو الدرع البطني الحامل لفتحة الشرج والأشواك المحيطة بالشرج وزوج أو أكثر من الأشواك أو فتحات الـ Lyrifissures. انظر Anal shield. الشكل (4)	الدرع الشرجي البطني
Ventricular	يعود أو يختص بالمعدة أو المعي الاوسط	معي
Ventriculus	المعدة الحقيقية في مفصليات الارجل. الاشكال (15-1 و 16-2)	المعدة
Ventrimeson	الخط الوسطي المفترض الذي يمتد على طول السطح السفلي للجسم	وسط البطن
Vermiform	انظر أيضاً: Filiform و Eruciform و Fusiform و Flagelliform	دودية الشكل
Vernal	تطلق على الظواهر الحيوية التي تحدث في فترة الربيع	ربيعي
Vernantia	نزع الجليد القديم	الانسلاخ
Verruca (pl verrucae)	بروز يشبه الثآليل	ثألولة
Verrucate	يستخدم لوصف الزركشات الموجودة على سطح الكيوتكل. مزركشة بدرينات أو ثآليل مرتفعة قليلاً عن سطح الكيوتكل الشكل (7)	مثألل أو مخصل
Versatile	يعود لتكوين يتحرك بحرية لجميع الاتجاهات	طليق الحركة
Vertebrate parasitic mites	ومنها أنواع القراد وحلم الجرني	الاکاروسات المتطفلة على الفقريات
Vertex	الامتداد الأمامي لمنطقة الجسم والتي تغطي الرأس في العديد من حلم الـ Uropodids	قمة الرأس
Vertical	تستخدم لوصف وضع تركيب أو بروز أو اشواك	عمودي

Vertical setae	في الـ Mesostigmata هي زوج الأشواك الأمامية الوسطية في السلسلة (j) وأن الشوكة (j1) تبرز فوق الجسم الفكي وفي الغالب تكون متحورة وتتعمد قرب Lyrifissure في حلم الـ Acariformes	الأشواك العمودية
Vertical-scapular system	نظام لترميز أشواك ظهر الجسم الأمامي في حلم الـ Acariformes خاصة في الـ Prostigmata والـ Endeostigmata إن أشواك الجسم الأمامي الداخلية أو الخارجية أو كلاهما تكون مفقودة في الغالب. في الـ Prostigmata يلاحظ أن أشواك ظهر الجسم الأمامي Prodorsal ممثلة بالأشواك العمودية الداخلية والخارجية هي (vi و v1 و v2 وكذلك v1 و z2) والأشواك الكتفية الداخلية والخارجية (sci و si و s1 و sce وأيضاً se و s2) ما عدا أنواع الجنس <i>Pilorhagidia</i> حيث يكون لها خمسة أزواج. في حلم Astigmata فإن الترميز التقليدي المعتمد هو ذلك المستخدم مع حلم الـ Prostigmata. في الحلم الخنفي يشيع استخدام نظام Rostral-lamellar (ro و le و bo و exa و in و exp) على التوالي.	النظام الكتفي العمودي
Verticil	الأشواك الموزعة بشكل حلزوني حول عقلة الرجل وتستخدم في عملية تحديد وترميز الأشواك.	الأشواك الحلزونية
Vesicle	في مجموعة الـ Phytoseioid تركيب يشبه الكيس مدعوم بالكاس calyx حيث يلاحظ وجود حوامل الحيوانات المنوية الداخلية فيه.	حوصلة أو مئانة
Vestibule	الفراغ المحيط بألة وضع البيض والمتكون من ارتفاع حافات العقل البطنية المحيطة بألة وضع البيض. الشكل (18-3)	دهليز أو ردهة
Vestige	عضو أو جزء أو تركيب صغير أو مختزل بالمقارنة بعضو مشابه، أو قد تطلق على بقايا عضو أو تركيب انتهت وظيفة أو لم تعد هناك حاجة له انظر Rudimentary	ضمور أو اختزال
Vestigial	تستخدم لوصف تركيب أو زائدة مختزلة أو أثرية	ضامر أو مختزل

Vestiture	غطاء السطح، في الحلم تطلق على غطاء سطح جسم الحلم المكون من الشعيرات	كساء أو ثوب
Veterinary Acarology	فرع من علم الأكاروسات يهتم بدراسة الأكاروسات التي تهاجم الحيوانات الداجنة والأليفة، كما يهتم بدراسة الأمراض التي تقوم بنقلها تلك الأكاروسات وطرائق علاجها.	علم الأكاروسات البيطري
vi	ويرمز لها أيضاً (v1) توجد على ظهر الجسم الأمامي في حلم الـ Prostigmata	الشوكة العمودية الداخلية
Viability	مصطلح يستخدم للتعبير عن حيوية البيض أي نسبة الفقس أو حيوية الخلايا في الزراعة النسيجية للإشارة إلى نسبة الخلايا الحية في المزرعة	حيوية
Villiform	يشبه المخمل أو القطيفة	زغبي
Villose	مغطى بشعيرات طويلة تعطيه المظهر الزغبي	زغبي
Virgin	الأنثى غير الملقحة، كما تطلق على البيئة الطبيعية بعيداً عن نشاط الإنسان	عذراء
Viscera	الأعضاء الداخلية للجسم	أحشاء
Visceral	يعود أو يختص بالأحشاء	حشوي
Visceral fat body	الأجسام الدهنية المحيطة بالأحشاء	الأجسام الدهنية الحشوية
Visceral muscles	العضلات للإرادية المسؤولة عن حركة الأحشاء	العضلات الحشوية
Visceral nervous system	أنظر Stomodaeal nervous system	الجهاز العصبي الحشوي
Visceral segments	أي الحلقات التي تضم أو تحتوي أحشاء الجسم انظر Pregonital segments	الحلقات الحشوية
Visceral sinus	تجويف الجسم الذي يحوي الأعضاء الداخلية	التجويف الحشوي
Vision	الرؤية من خلال القدرة على تمييز اللون والضوء	ابصار
Visual	يعود أو يتخصص بالعيون وحساسات الضوء	بصري
Visual sense	استقبال الموجات الضوئية من قبل عضو الأبصار	حاسة الإبصار
Vitellarium	جزء من أنبوبة البيض الذي يحتوي البيض النامي وتسمى بمنطقة النمو وتقع هذه	المنطقة المحية

	المنطقة أسفل المنطقة الجرثومية وتكون كبيرة جداً نسبياً قياساً لبقية المناطق، تحتوي هذه المنطقة على سلسلة من البويضات وتغلف كل واحدة منها بطبقة واحدة من الخلايا تسمى بالخلايا الحوصلية	
Vitellarium region	انظر Vitellarium	المنطقة المحية
Vitellin	بروتين غذائي هو من نوع البروتين الفسفوري الذي يوجد في الإناث حيث ينقل إلى البيض لتغذية الجنين انظر أيضاً: Yolk protein و Vitellogenin	المح
Vitelline	يعود أو يختص بالمح أو بالنسيج المنتج للمح	محي
Vitelline bodies	انظر Vitelline membrane	الأجسام المحية
Vitelline membrane	نسيج يحيط بمح بيضة الحشرة والذي يمثل الطبقة الداخلية لقسرة البيضة	غشاء المح
Vitellogenin	ويتم إنتاجه في الأجسام الدهنية وهو عبارة عن Glycolipophospho proteins ويتم نقله إلى أنابيب البيض	بروتين المح
Vitellogenous	تستخدم لوصف بعض الخلايا في المبايض المنتجة للمح	محية
Vitellogenesis	عملية فسلجية يتم خلالها تجمع المح حول البويضة الأولية لتغذية ونمو الجنين لاحقاً وتصنع مكونات المح عادة في الأجسام الدهنية	تكوين المح
Vitta	خط أو شريط طويل عريض	حزمة
Viviparity	تطلق على إناث الأكاروسات التي تضع يرقات أو حوريات كاملة النموبداً من وضع البيض.	ولادة الأحياء
Viviparous	تعود أو تختص بالأكاروسات التي تتكاثر بوضع الصغار أو الولادات	ولودة
Void	عملية طرح فضلات نواتج الأيض غير المرغوبة	إفراغ
Voltinism	لها أكثر من جيل في السنة	تعدد الأجيال



W		
Wallaby tick	<i>Haemaphysalis bancrofti</i> Ntuttall & Warburton, Acari, Ixodidae	قراد الكنغر
Walnut blister mite	<i>Aceria erinea</i> (Nalepa), Eriophyidae , Acariformes	حلمة بثرات الجوز
Wander nymph	مصطلح الماني يشير إلى الطور الحوري المتنقل، خاصة في حلم الـ Uropodina وSejida. أنظر الشكل (20- 3)	الحورية المتجولة
Warty grain mite	<i>Aeroglyphus rodustus</i> (Banks), Acari, Glycyphagidae	حلمة الحبوب المثاللة
Water mites	Hydrachnidae أي نوع يعود لعائلة ويمتاز هذا الحلم بكبر حجمه والوانه البراقة ويرقاته المتطفلة على الحشرات المائية.	حلم الماء
Water regulation	في الاكاروسات تتم عملية تنظيم ماء الجسم عن طريق الغدد الحرقفية وعن طريق الدريبات الموجودة على الكيونكل	تنظيم الماء
Web spinning mite	<i>Schizotereanychus andropogoni</i> (Hirst), Tetranychidae, Acariformes	الحلمة الغازلة للشباك
West Indian sugar cane mite	<i>Stenotarsonemus bancrofti</i> , Tetranychidae, Acariformes	حلمة قصب سكر غرب أنديانا
Western black legged tick	<i>Ixodes pacificus</i> Cooley & Kohls, Ixodidae, Parasitiformes	القرادة ذات الأرجل السوداء الغربية
Western erineum mite	<i>Eriophyes calacaris</i> k., Eriophyidae, Acariformes	حلمة الشعيرات القطيفية الغربية
Western orchard predatory mite	ويطلق على المفترس <i>Metaseiulus occidentalis</i> , Phytoseiidae, Parasitiformes	حلمة البساتين الغربية المفترسة
Western predatory mite	انظر Western orchard predatory mite	الحلمة المفترسة الغربية
Wet scabe	ويطلق على الجرب الذي يصيب الأماكن التي يكثر فيها الشعر بشكل أكبر ومن أعراضه تساقط شعر أو صوف الحيوانات	الجرب الرطب

	المصابة مع ظهور بقع جريبية رطبة على جلود الحيوانات المصابة.	
Wheat Curl Mite	<i>Eriophyes tulipae</i> k., Eriophyidae, Acariformes	حلمة التفاف ورقة الحنطة
Wheat pollard itch	أنظر Groeeres itch	حساسية حنطة بولارد
Wheat spot mosaic	مرض فايروسي يصيب الحنطة وينقله الحلم الاريوفي <i>Eriophyes tulipae</i>	موزائيك تبقع الحنطة
Wheat streak mosaic	مرض فايروسي يصيب الحنطة وينقله الحلم <i>Eriophyes tulipae</i> Keifer	مرض موزائيك الحنطة المخطط
Whip-like	تركيب أسطواني طويل متعرج كما في الأشواك الخلفية لبعض الـPhyoseiids أو رمح الحلم العنكبوتي	سوطي
Whiriligig mites	انظر Anystidae	الحلم الرواغ
Whirl	دورة الأشواك الظهرية الجانبية والبطنية على عقل الرجل. انظر Whorl	لفة أشواك الرجل
White mite	<i>Polyphagotarsonemus latus</i> (Banks), Tarsonemidae, Acariformes.	الحلمة البيضاء
White tailed mite	<i>Tarsonemus setifer</i> Ewing , Tarsonemidae, Acariformes	الحلمة بيضاء الذنب
White tea rust mite	<i>Acaphylla iniae</i> , Eriophyidae, Acariformes	حلمة صدا الشاي البيضاء
Whorl	تطلق على احدى اللغات الحلزونية لأشواك عقل الارجل في حلم الـ Acariform حيث تم تسمية الأشواك اعتماداً على العقلة التي توجد عليها وموقعها على العقلة بالنسبة إلى محور الجسم وعلاقتها بالأشواك الأخرى في اللفة الحلزونية. مثال ذلك فإن ترتيب الأشواك الخمسة الموجودة على ركبة وساق الحلم الخنفي في اللفة الواحدة هي كالاتي: ظهرية (d) أمامية جانبية (al) أمامية بطنية (v) وخلفية بطنية (v'') وخلفية جانبية (pl'). أما إذا كان هناك سبعة اشواك في اللغه، فتتوزع كالاتي: جانبية ظهرية (1s') وأمامية بطنية جانبية (li') وأمامية تحت ساقية (st') وخلفية تحت ساقية (st'') وخلفية بطنية جانبية (li'') وخلفية ظهرية	الترتيب الحلزوني للأشواك

	جانبية ("ls"). أما ترميز أشواك الرسغ فهو أكثر تعقيداً حيث أن لأشواك الرسغ أسماء إضافية إلى الرموز، فزوج الأشواك قاعدة الوسادة المخيلية يسمى ظهر الـ (p) Paral والبطني Unguinals (u) وزوج اسفل ظهر الرسغ يسمى Iterals (It) وأشواك Fastigials (te) وأشواك الـ Fastigials (ft) تتبعها أشواك الـ (a) Flnterolaterals (pv) primiventrals والـ (pl) Primilateral.	
Wide bat tick	<i>Argas cofusus</i> Hoog, Argasidae, Parasitiformes	قرادة الخفاش العريضة
Wild rose bud and fruit mite	<i>Phyllocoptes fructiohilus</i> k. , Eriophyidae, Acariformes	حلمة ثمار وبرعم الورد البري
Willamett mite	<i>Eotetranychus willamettei</i> (McG.), Tetranychidae, Acariformes	حلمة وادي وبلاميت
Wing-like	بروز من الجسم يشبه الجناح في بعض الحلم الخنفسوي أنظر Pteromorph . الشكل (3-26)	جناحي
Winter grain mite	<i>Penthaleus major</i> (Duges), Penthaliidae, Acariformes	حلمة الحبوب الشتوية
Winter tick	<i>Dermacenter albipictus</i> (Packard), Ixodidae, Parasitiformes	القرادة الشتوية
Witches' broom	اعراض ناتجة عن تغذية الحلم الاريوفي تؤدي إلى تقزم سلاميات النبات وزيادة تفرعه فيظهر بشكل المكنسة	مكنسة الساحرة
Withs organ	يوجد في مقدم لوحة تحت الفم ولا تعرف له وظيفة محددة، يوجد في بعض أنواع الحلم من عائلة Opilioacaridae. الشكل (4-9)	عضو ويثر
Wolbachia	كائن دقيق يتعايش داخلياً مع مفصليات الارجل إذ أن بعضها يرتبط بتحور النسبة الجنسية في الحلم وفي عدم التوافق الساييتوبلازمي.	ولباشيا
Wombat tick	<i>Aponomma auruginans</i> Schulze, Ixodidae, Parasitiformes	قرادة ومبات
Woody bud galls	انتفاخ البراعم وتخشبها بسبب إصابتها بالحلم الاريوفي	الانتفاخات الخشبية للبراعم



Worm-like	تطلق على الحلم المتطاوول ذو الارجل المختزلة كما في بعض حلم Nematalycidae	دودي
Wrinkled	تستخدم لوصف سطح الكيونكل الخشن الذي يمتاز بوجود سلسلة من الطيات الدقيقة التي تجعل المسطح يبدو مجدداً.	مجدة

X		
X chromosome	الكروموسوم الجنسي المفرد	كروموسوم اكس
Xerophile	تطلق على الكائنات التي تعيش في المناطق الجافة انظر أيضاً: Mesophile و Halophile Thermophile و Osmophile و Psychrophile و	حب الجفاف
Xerophilous	تعود للكائنات المحبة للجفاف وتسمى أيضاً: Deserticolous	محب للجفاف
Xerothermic fauna	الحيوانات التي تعيش في المناطق الجافة والحارة	حيوانات المنطقة الحارة الجافة
Xerotolerant	قابلية الكائن الحي للعيش تحت ظروف الجفاف	تحمل الجفاف
Xylophage	تتغذى على الخشب كما في بعض الحلم الخنثسي	خشبية التغذية



Y		
Yellow Spider mite	وتطلق على الأنواع <i>Tetranychus urticae</i> (Koch) <i>Eotetranychus carpini</i> (Ewing),	الحلثة العنكبوتية الصفراء
Yellow tea mite	<i>Polyphagotarsonemus latus</i> (Banks), Tarsonemidae, Acariformes.	حلثة الشاي الصفراء
Yellow vine mite	<i>Eotetranychus vitis</i> (Oude), Tetranychidae, Acariformes	حلثة الكروم الصفراء
Yolk deposition	أنظر Vitellogenesis	تكوين أو ترسيب المح
Y-tube olfactometer	جهاز يشكل حرف (Y) يستخدم مختبرياً لقياس استجابة الحلم للروائح الكيميائية.	مقياس الرائحة
Yuma spider mite	<i>Eotetranychus yumensis</i> (McGregory), Tetranychidae, Acariformes	حلثة يوما العنكبوتية



Z		
z2	رمز للشوكة العمودية الخارجية على ظهر الجسم الأمامي وكذلك الـ (v2 و ve) في الحلم العنكبوتي	زد 2 - صغيرة
Zerconine	يعود لفوق عائلة Zerconoidea من الـ Mesostigmata	زيركونيني
Zone of growth	جزء من أنبوبة الحيامن المنوية وتسمى بمنطقة الخلايا المولدة للخلايا المنوية وعند انتقال أمهات الحيوانات المنوية إلى الأسفل فإنها تنقسم عدة انقسامات وبنفس الوقت تحاط بغلاف مكون من خلايا جدارية وتوسع هذا الغلاف حتى يظهر على شكل كيس مثنائي وان كل كيس يحتوي على عدد من الخلايا المولدة للخلايا المنوية يتراوح عددها من 64-256 خلية وتشتق هذه الخلايا من خلية جرثومية واحدة	منطقة النمو
Zone of maturation	في هذه المنطقة من أنبوبة الحيامن المنوية تنقسم خلية الحيمن انقسام اختزالي لتكوين 2 من طلائع الحيوانات المنوية Spermatids وهي حيوانات منوية عديمة الذنب وبعد ذلك تنقسم انقسام غير مباشر لتكوين 4 سبرماتيدات	منطقة النضج
Zonite	أي عقلة من عقل جسم مفصليات الأرجل	عقلة
Zoometer	قياس بعض الظواهر الحيوية من خلال ملاحظة تأثيرها على الحيوانات ودرجة الاستجابة التي تظهرها الحيوانات لتلك الظواهر والمؤثرات	المقياس الحيواني
Zoonosis	أي عامل مرضي بسبب مرض في الحيوانات البرية والداجنة وتسمى أيضاً Anthrozoonesis	ممرض حيواني
Zoophagous	الأكاروسات التي تتغذى على الحيوانات أو منتجاتها	آكلات الحيوان
Zoophilous	الأكاروسات التي تتغذى على الحيوانات من غير الإنسان	حب الحيوانات
Zoophily	يعود أو يختص بالكائنات حيوانية التغذية	محب للحيوانات
Zoorhria	استخدام الأكاروسات الحيوانات للانتقال والهجرة. انظر Phoresy	النقل الحيواني

z-series	في نظام Lindquist و Evans المستخدم في الـ Mesostigmata هو صف الأشواك الطولي لظهر الجسم الأمامي إلى جانب السلسلة (j) وباتجاه وسط السلسلة (s) وتمتد من الأشواك العمودية الأمامية (z1) إلى (z6). الشكل (2-6)	سلسلة زد - حرف صغير
Z-series	حسب النظام السابق هي صف الأشواك الطولي لظهر الجسم الخلفي إلى جانب السلسلة (J) وباتجاه وسط السلسلة (S) والممتدة من الأشواك (Z1) إلى الأشواك (Z5) قرب الحافة الخلفية لدرع الجسم الخلفي. الشكل (2-6)	سلسلة زد - حرف كبير
Zx	ترمز إلى الشوكة الإضافية في سلسلة (Z) على ترجة الجسم الخلفي في الـ Mesostigmata. الشكل (2-6)	زد كبيرة واكس صغيرة
ζ zeta	ترمز لشوكة الـ Eupathidia على أرجل الـ Acariformes الشكل (1-8)	زيتا



المحلق الأول

الرموز المستخدمة في تأشير مواقع الأشواك والشعيرات
على أجسام الأكاروسات ومعانيها

Gnathosoma الجسم الفكي

cha cheliceral setae

elcp supracoxal setae of palp

m subcapitular setae

Idiosoma منطقة الجسم

vi internal pair of vertical setae

ve external pair of vertical setae

sci internal pair of scapular setae

sce external pair of scapular setae

scx supracoxal setae of leg I

C₁ innermost (first) pair of setae in first series or row on hysterosoma

C₂ second pair of setae in first series or row on hysterosoma

c_p third pair of setae in first series or row on hysterosoma

c₃ fourth pair of setae in first series or row on hysterosoma

d₁ innermost (first) pair of setae in second series or row on hysterosoma

d₂ second pair of setae in second series or row on hysterosoma

e₁ innermost (first) pair of setae in third series or row on hysterosoma

e₂ second pair of setae in third series or row on hysterosoma

f₂ setae in fourth series or row on hysterosoma

h₁ innermost (first) pair of setae in fifth series or row on hysterosoma

h₂ second pair of setae in fifth series or row on hysterosoma

h₃ third pair of setae in fifth series or row on hysterosoma

ia anterior pair of cupules (lyrifissures) on dorsal hysterosoma

im middle pair of cupules (lyrifissures) on dorsal hysterosoma

ip posterior pair of cupules (lyrifissures) on dorsal hysterosoma

ih caudal pair of cupules (lyrifissures) on hysterosoma

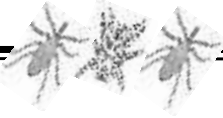

- gla opisthonotal glands
 1a coxal-stemal setae associated with bases of legs I
 3a innermost (first) pair of coxal-stemal setae associated with bases of legs III
 3b second pair of coxal-stemal setae associated with bases of legs III
 4a coxal-stemal setae associated with bases of legs IV
 g genital setae
 ps₁ first pair of pseudanal setae
 PS₂ second pair of pseudanal setae
 PS₃ third pair of pseudanal setae
 ad₁ first pair of adanal setae
 ad₂ second pair of adanal setae
 ad₃ third pair of adanal setae
 Legs الأرجل
 ω₁ proximal solenidion near bases of conical spine (ba) on tarsi I and II
 ω₂ proximal solenidion on tarsus I
 ω₃ apical solenidion on tarsus I
 ε famulus at base of solenidion (ail) on tarsus I
 φ solenidion on tibia
 σ¹ anteriorly-located solenidion on genu I
 σⁿ posterior-located solenidion on genu I
 σ solenidion on genua II and III
 ba proximal conical spine on tarsi I and II
 e subterminal dorsal conical spine or seta
 wa mid-ventral conical spine or seta
 gT anteriorly-located conical spine or seta on tibia
 hT posterior-located conical spine or seta on tibia
 cG anteriorly-located conical spine or seta on genu
 mG posterior-located conical spine or seta on genu
 vF ventral seta on femur



الملحق الثاني
أشكال توضيحية لأجزاء أجسام الأكاروسات
وتراكيبها المختلفة

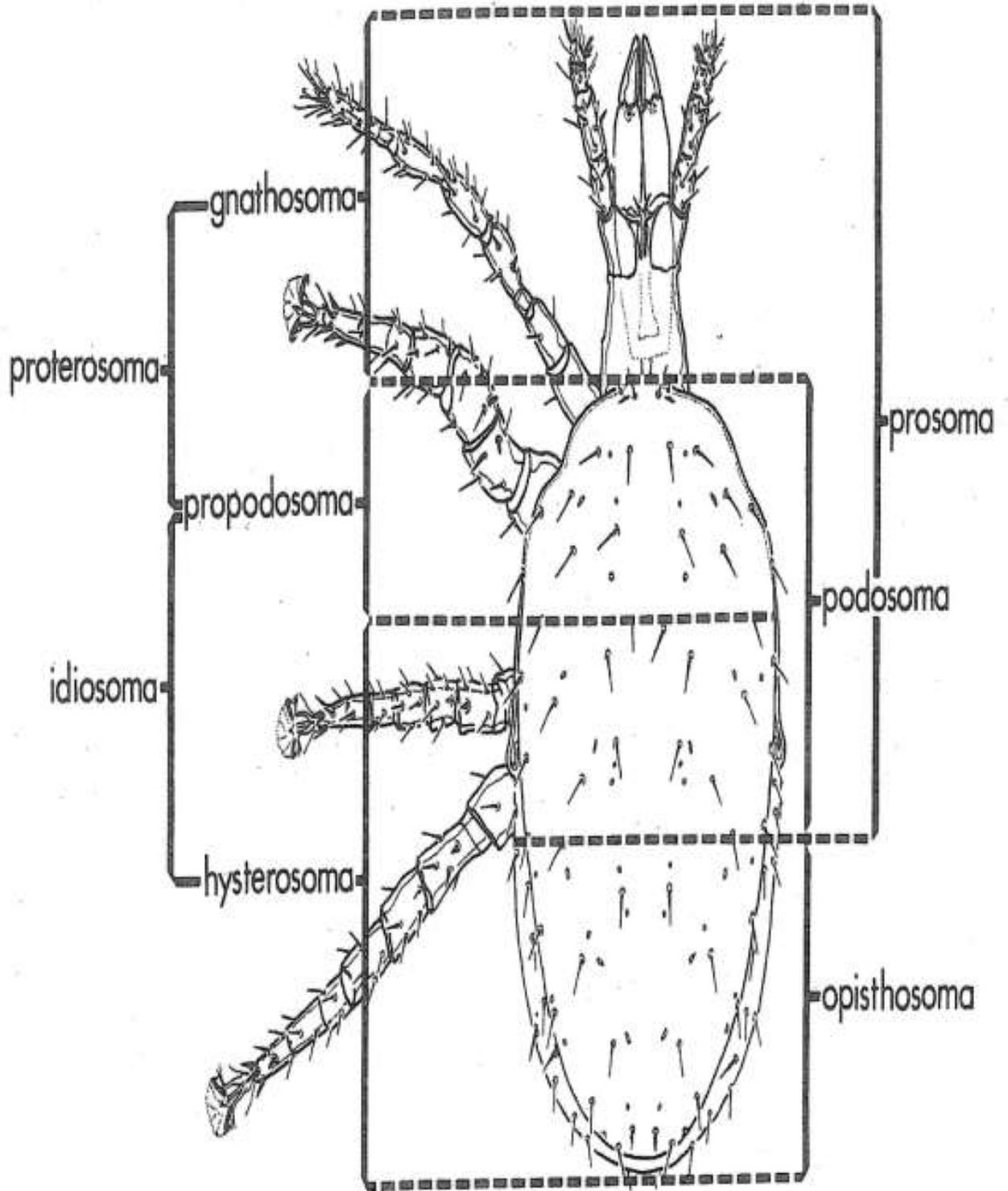

الشكل (1): منظر ظهري لمناطق جسم الأكاروس كما تبدو في الحلم
Macrocheles merdarius Berlese

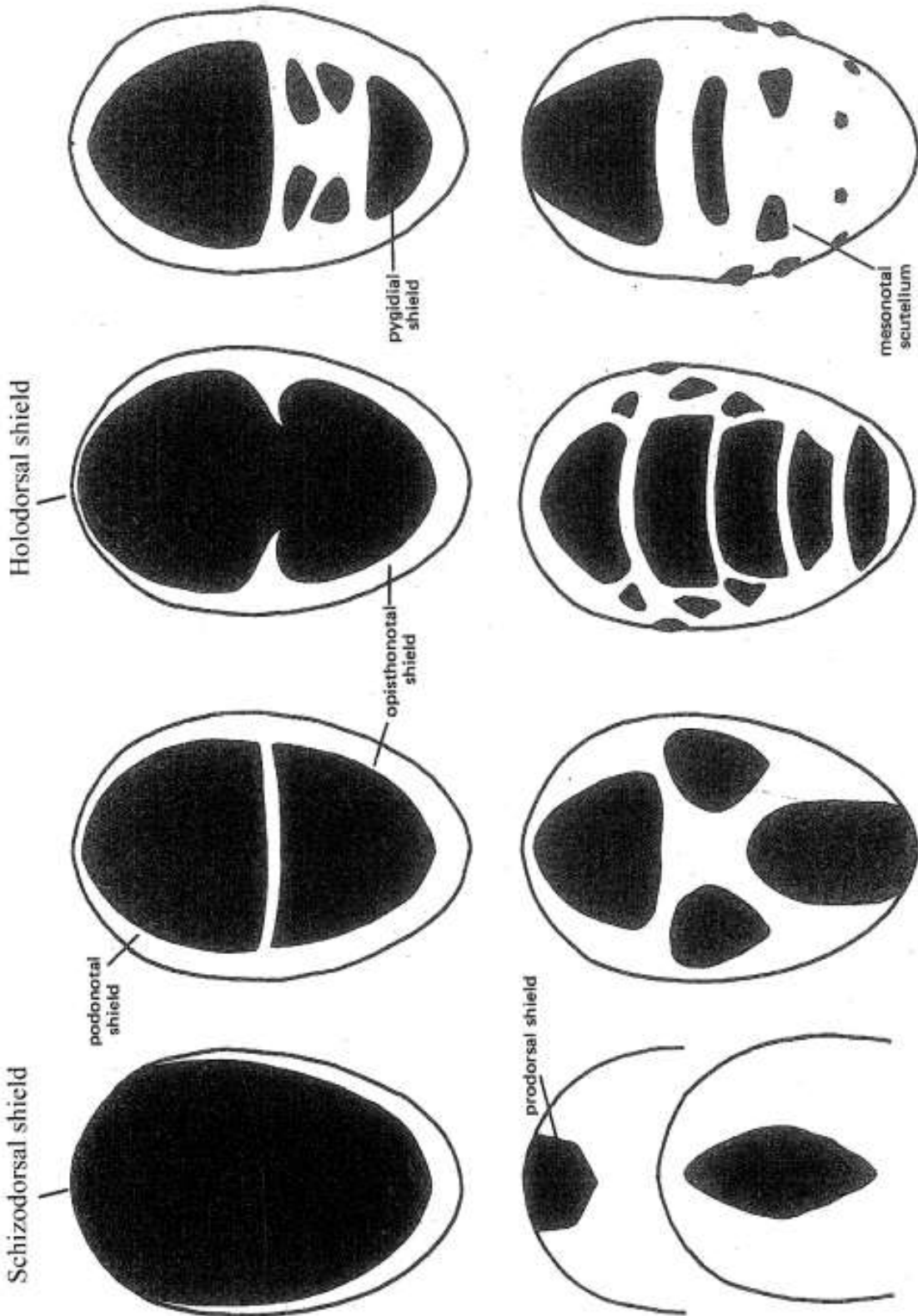
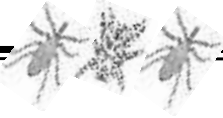

الشكل (2): اشكال الدروع الظهرية لاجسام الاكاروسات

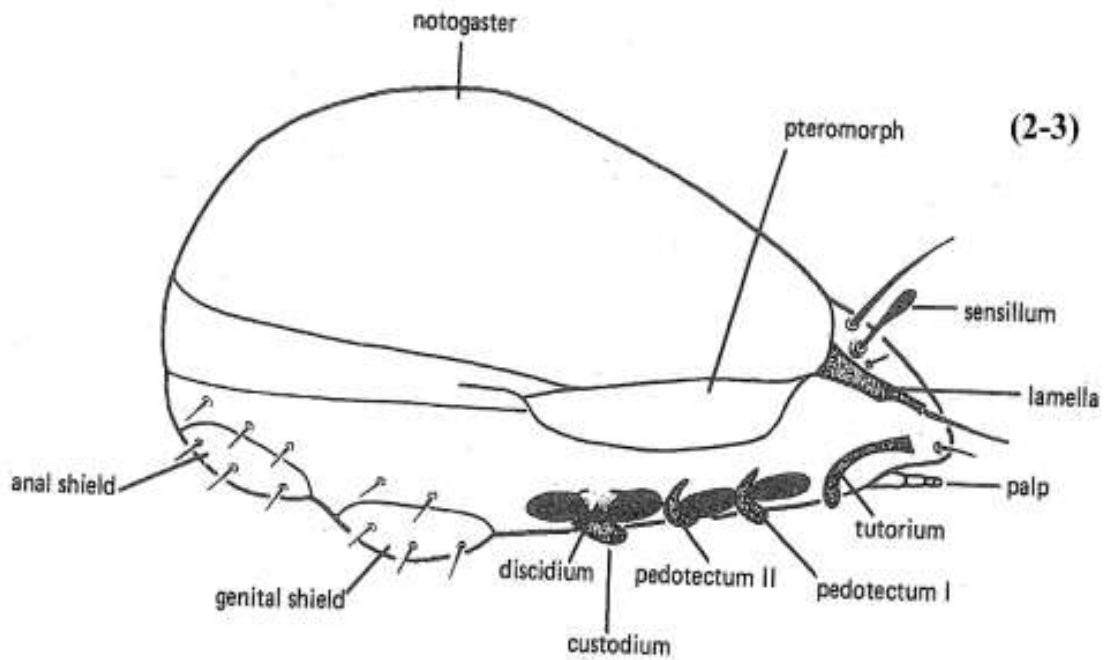
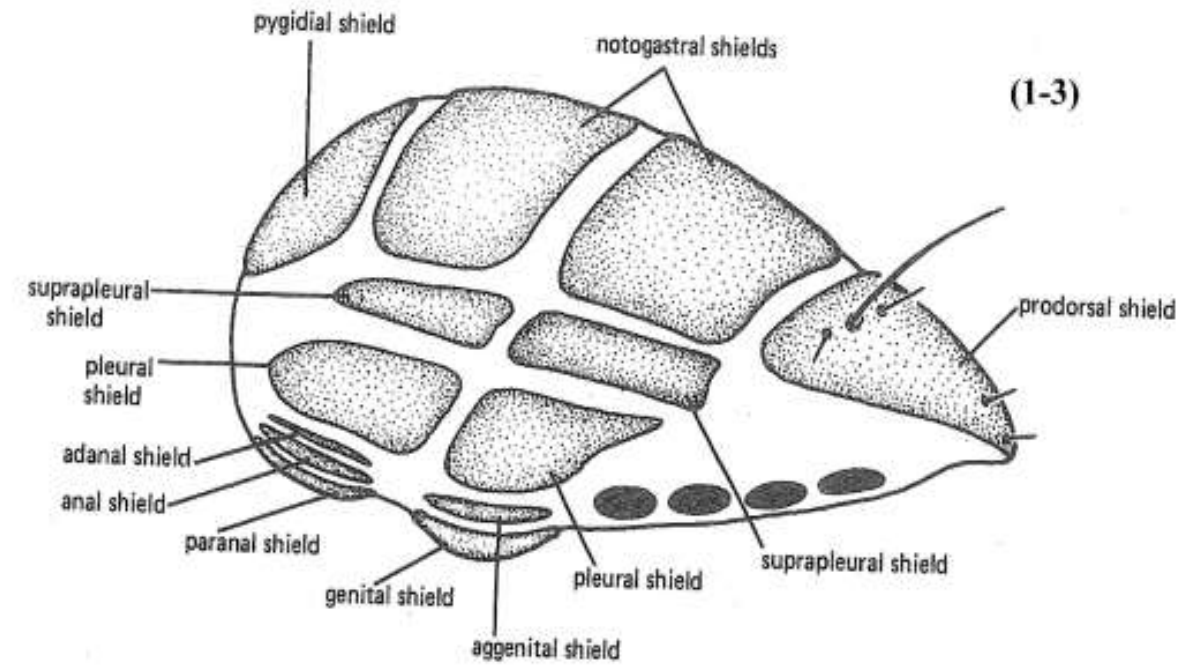
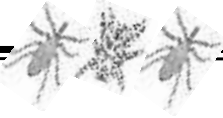

الشكل (3): دروع والواح جسم الحلم الخنفي

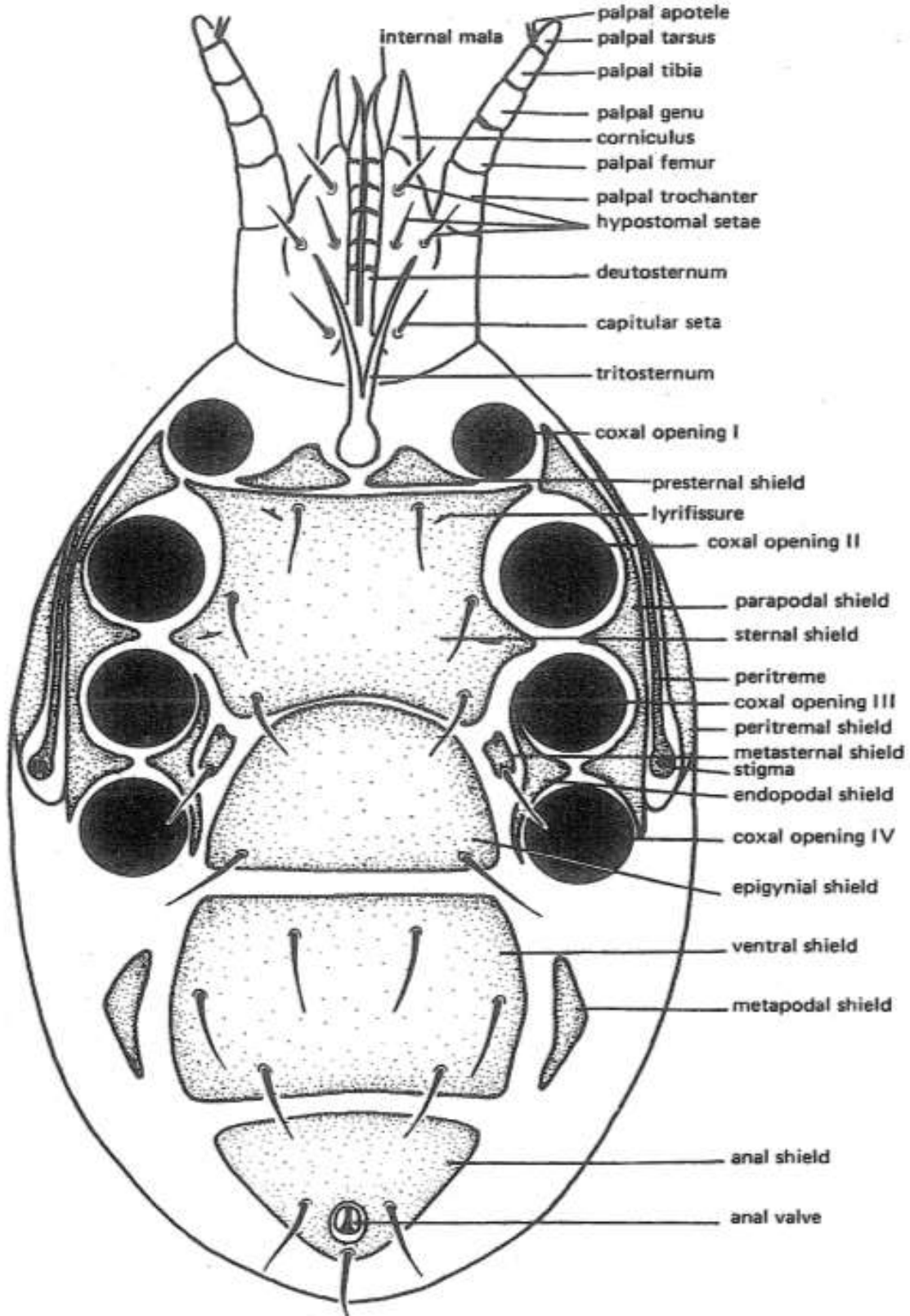

الشكل (4): منظر عام للسطح البطني في حلم الـ *Gamasida* او وسطية الثغور التنفسية *Mesostigmata*

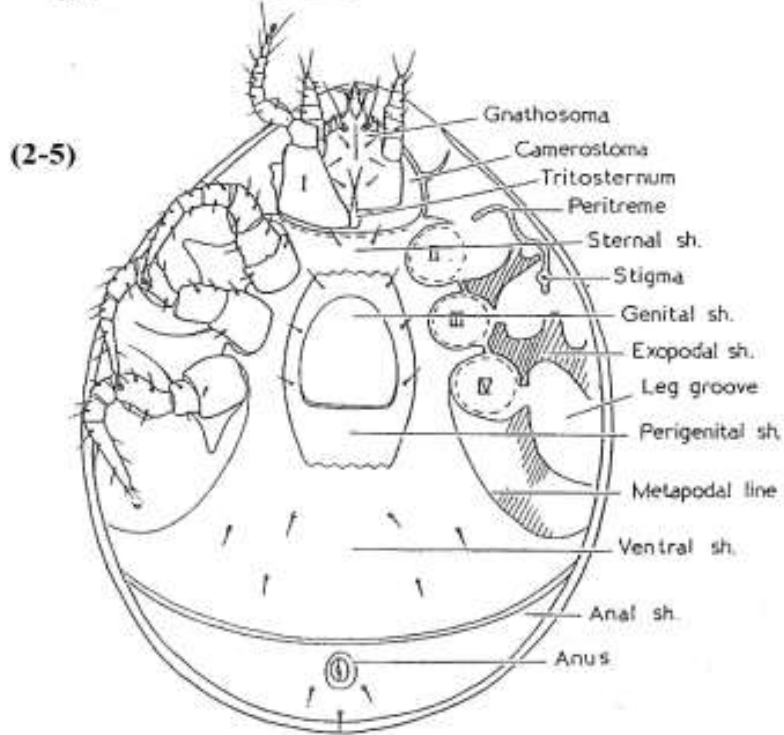
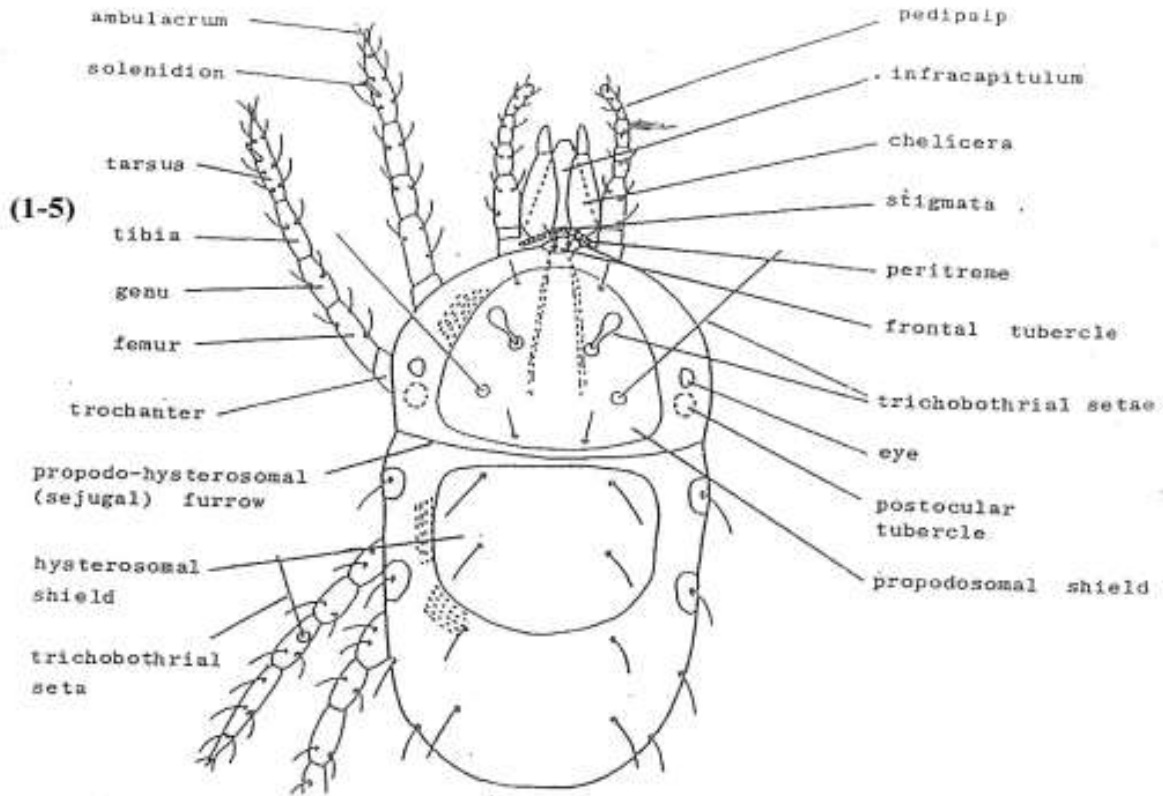

الشكل (5): 1-5: منظر ظهري لجسم الأكاروس تظهر أهم التراكيب والزوائد
 2-5: منظر بطني لجسم الأكاروس تتضح فيه اللوحات والدرع
 المحيطة بتراكيب الجسم

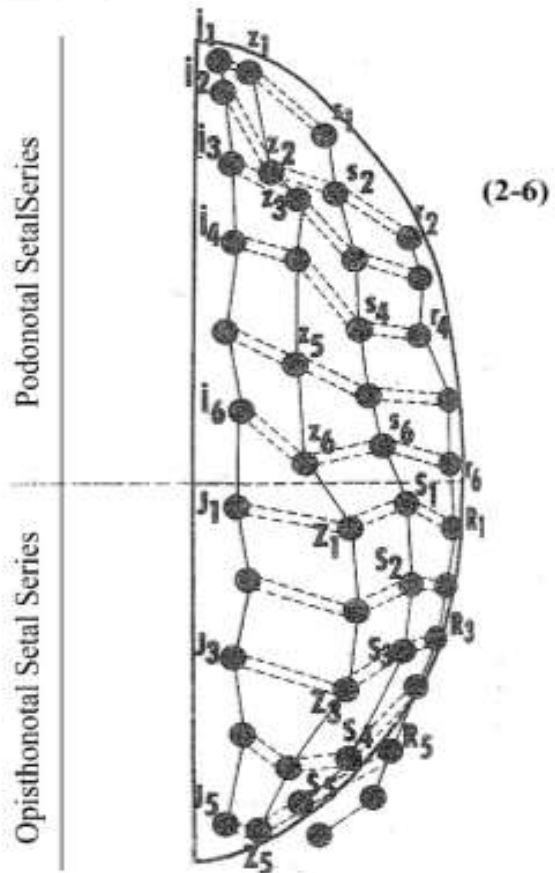
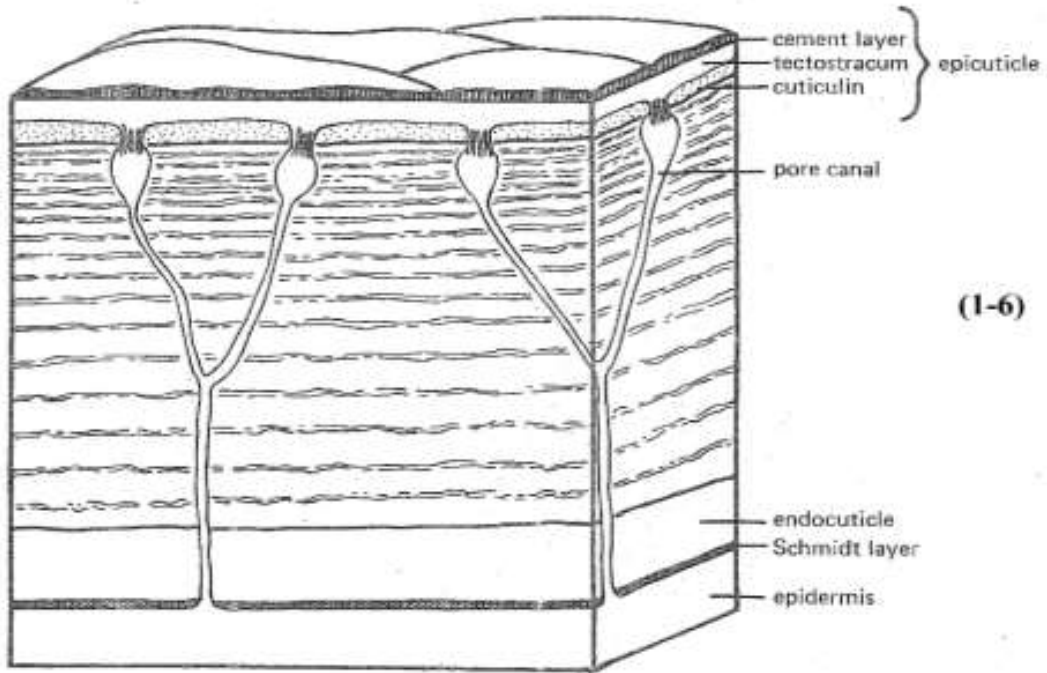

الشكل (6): 1-6: مقطع عرضي في كيو تكل الأكاروسات
2-6: توزيع الأشواك على ظهر جسم الأكاروسات حسب نظام

Evans و Lindquist

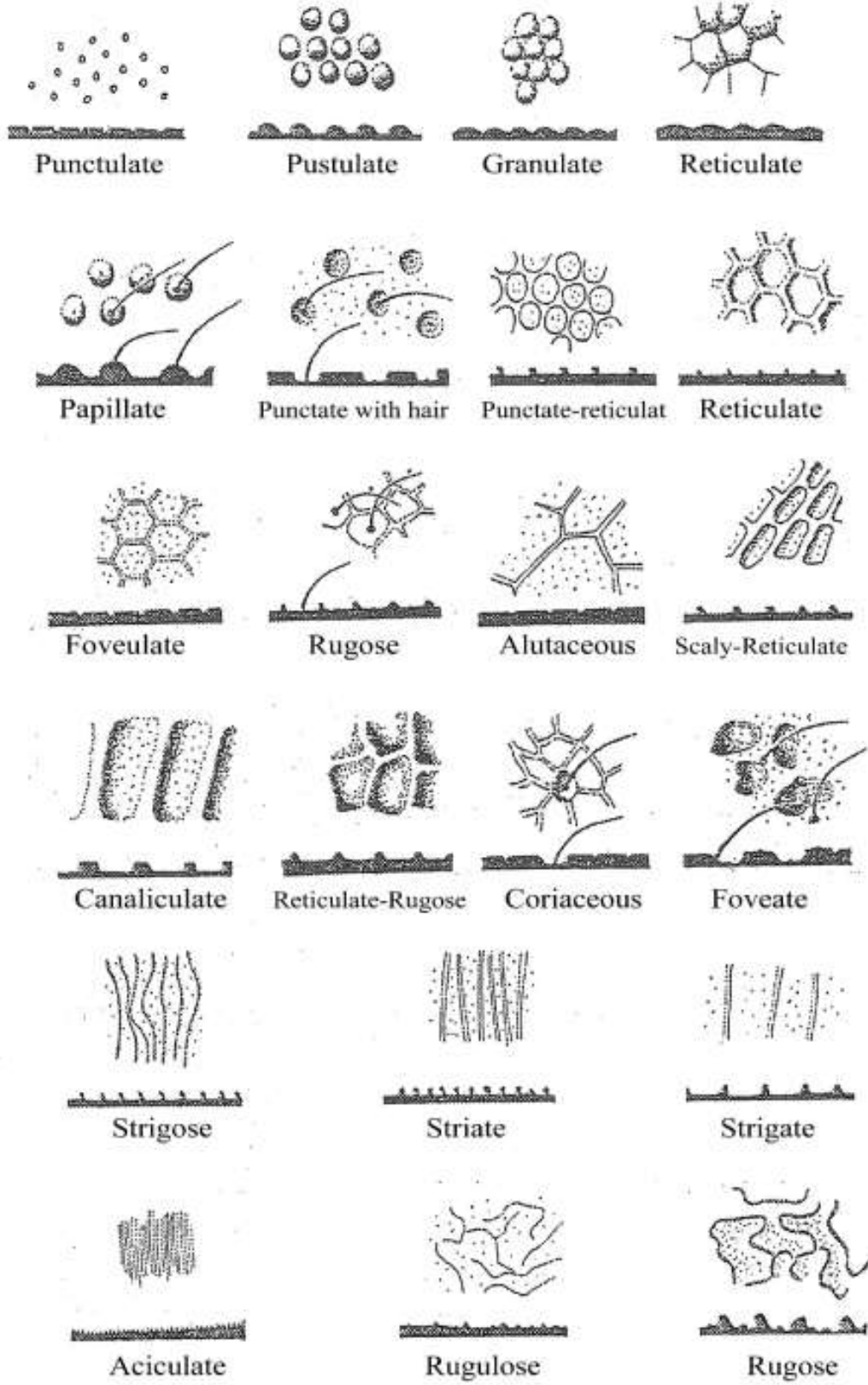
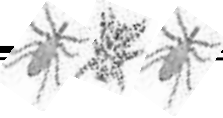

الشكل (7): أنواع الزركشات على كيوكتل الحشرات والاكاروسات

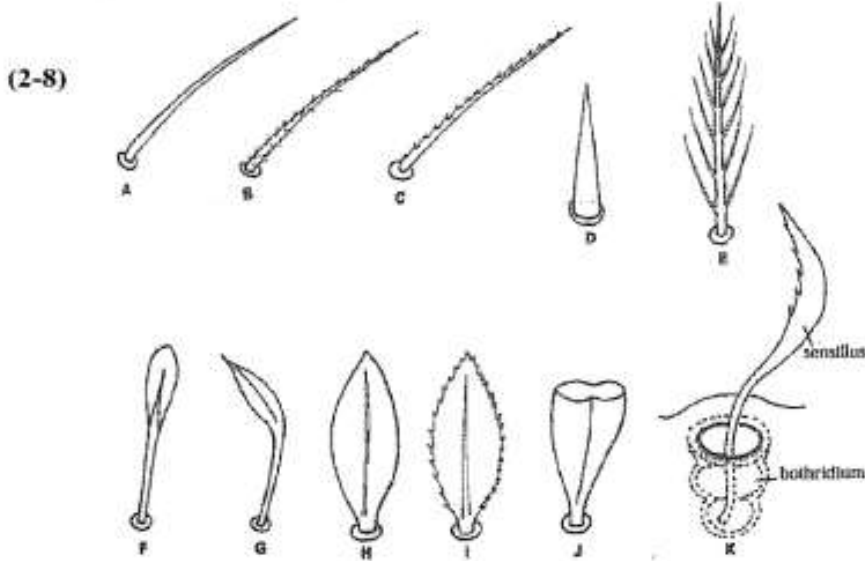
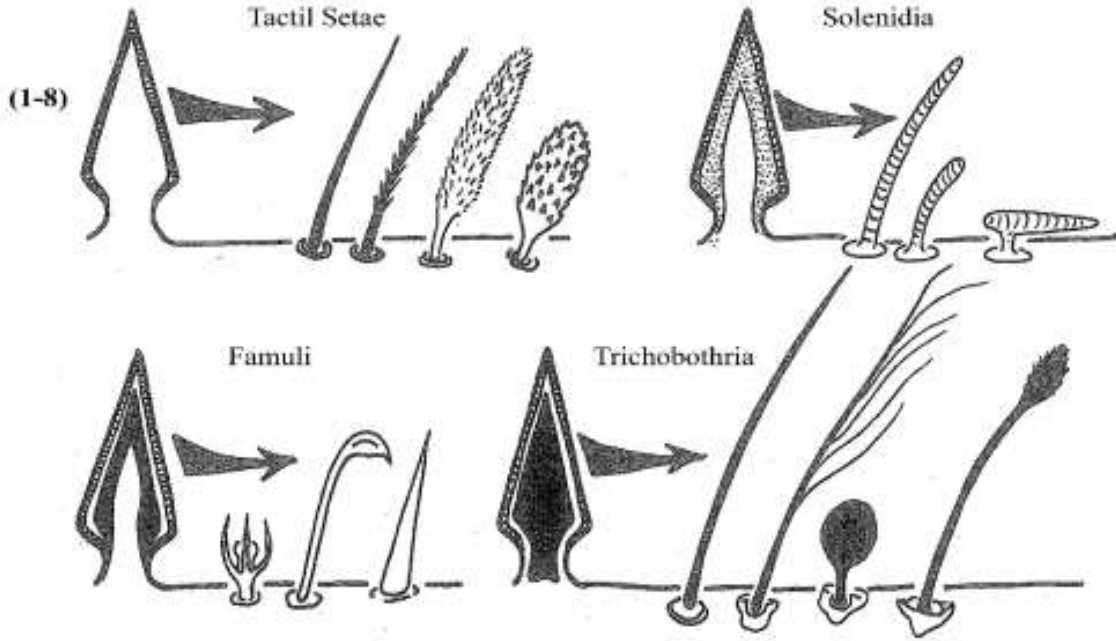

الشكل (8): 1-8: أنواع الأشواك في الأكاروسات

2-8: أشكال الأشواك في الأكاروسات

منجلية Falcate	G	بسيطة Simple	A
رمحية Lanceolate	H	شعراء Pilose	B
رمحية منشارية Lanceolate-serrate	I	منشارية Serrate	C
اسفينية Cuneiform	J	شوكية Spiniform	D
بوثرديم Bothridium	K	شعراء Feather	E
		ملعقية Spatulate	F

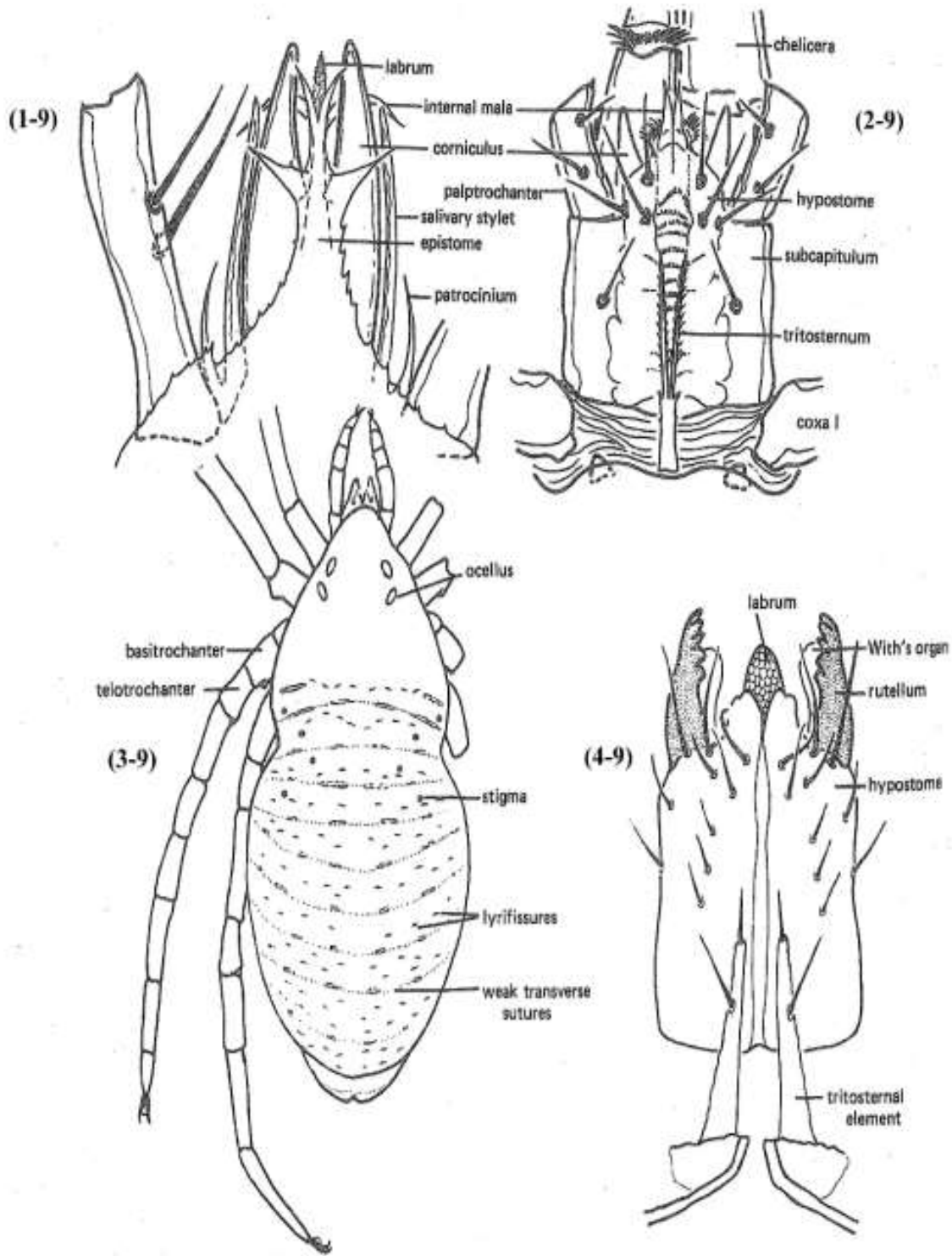

الشكل (9): 1-9: الجسم الفكي للحلم Mesostigmata (منظر ظهري)
 2-9: الجسم الفكي للحرورية الثانية (منظر بطني)
 3-9: منظر ظهري لانتى حلم عائلة Opilioacaridae
 4-9: منظر بطني للجسم الفكي وتظهر فيه الاسترنة الثالثة مقسومة

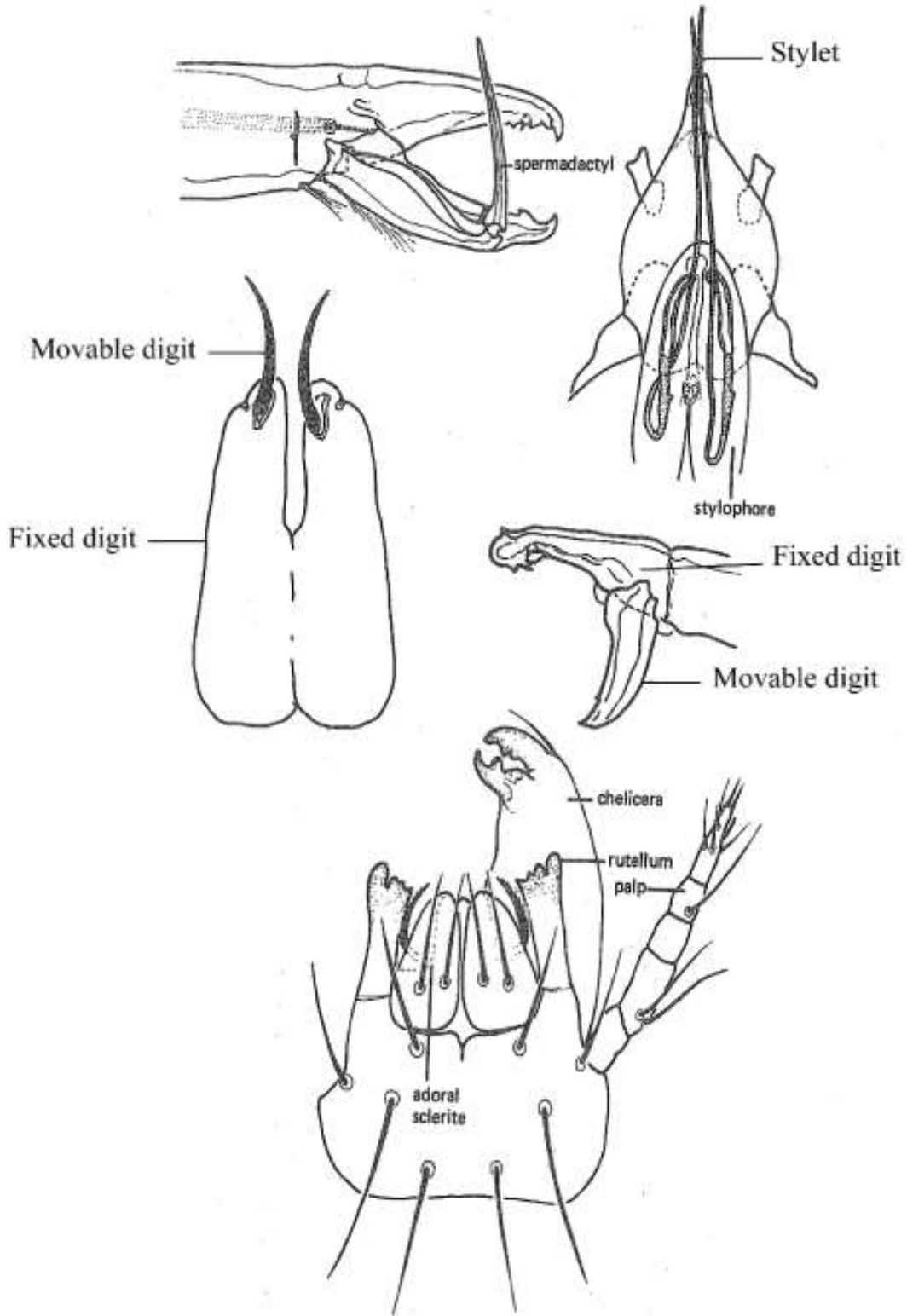
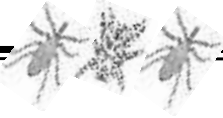

الشكل (10): الفكوك الملقطية في الأكاروسات

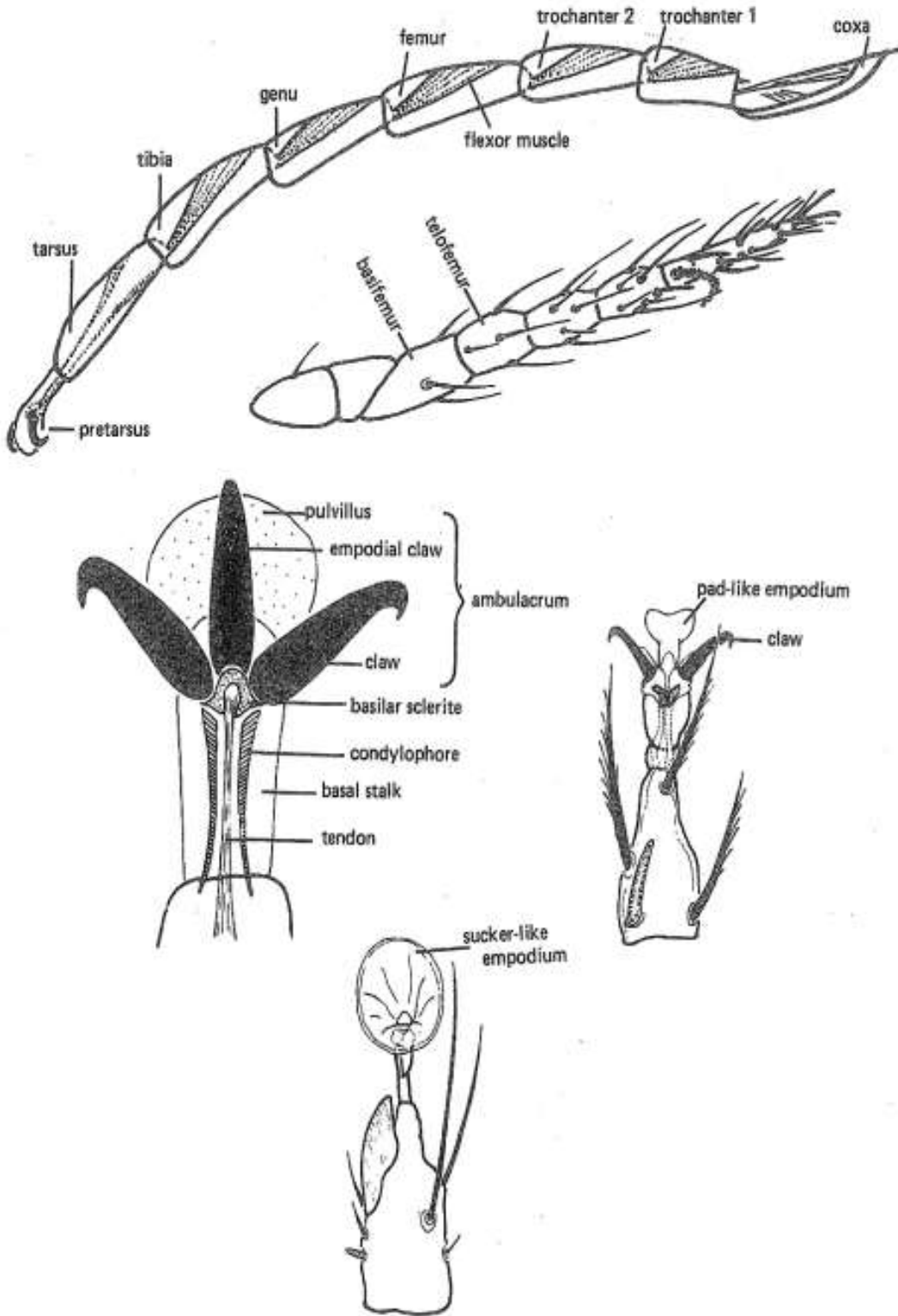

الشكل (11): تركيب الرجل والرسغ في الأكاروسات

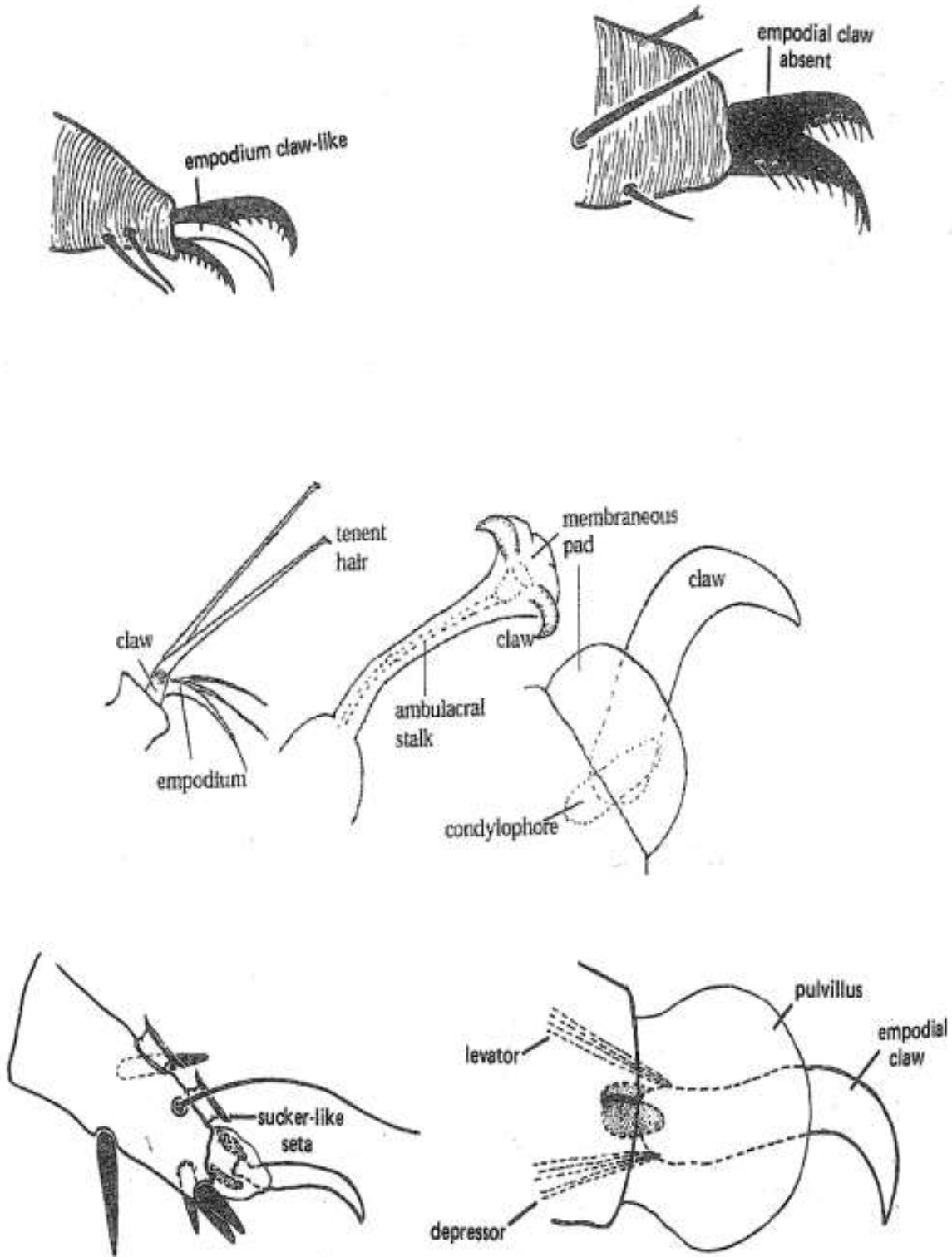
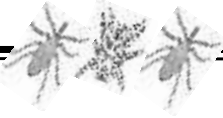

الشكل (12): مكونات مقدم الرسغ في الأكاروسات والزوائد المرتبطة به

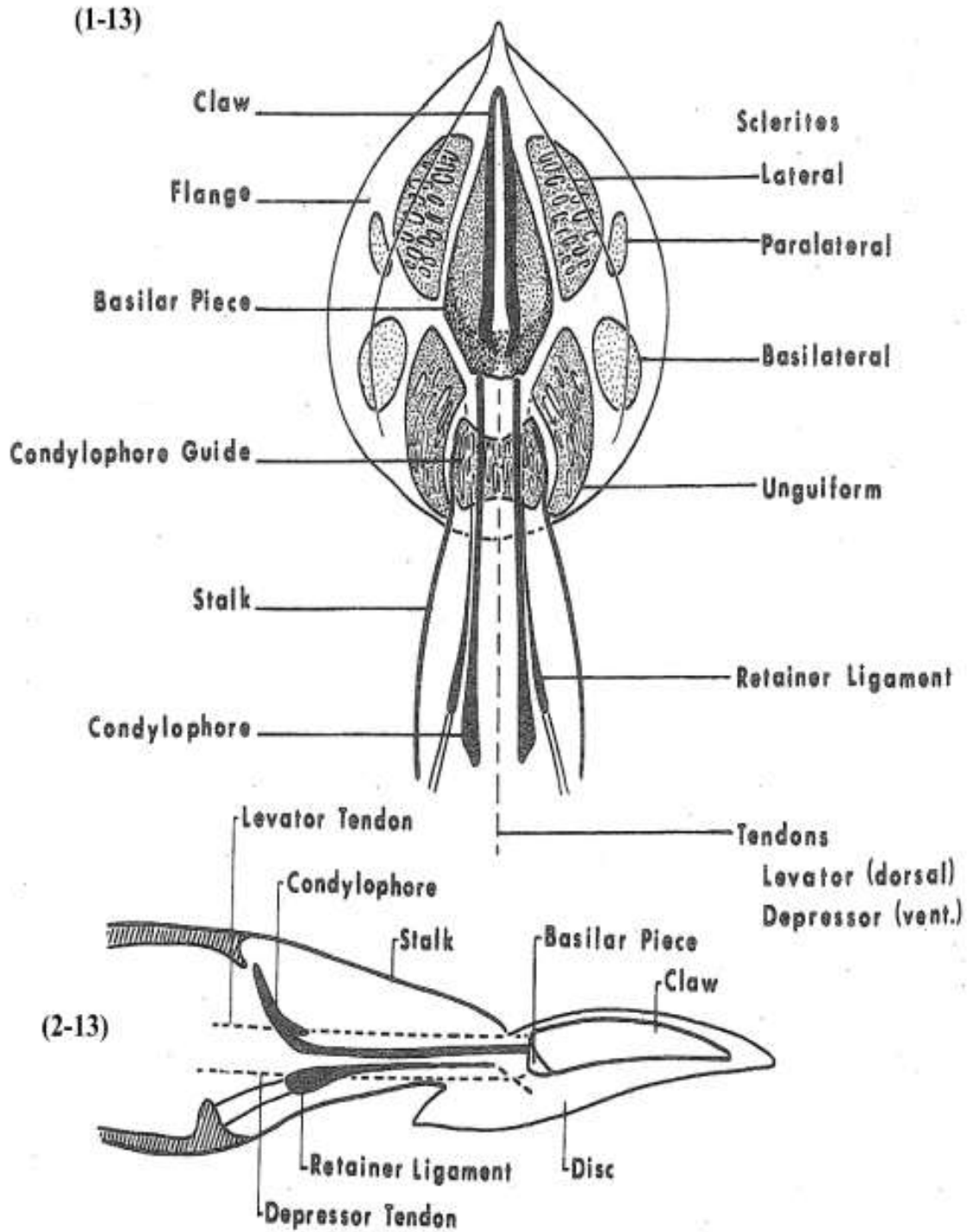

الشكل (13): مخطط افتراضي لمقدم رسغ حلم الريش

1-13: منظر ظهري لمقدم الرسغ

2-13: منظر جانبي لمقدم الرسغ

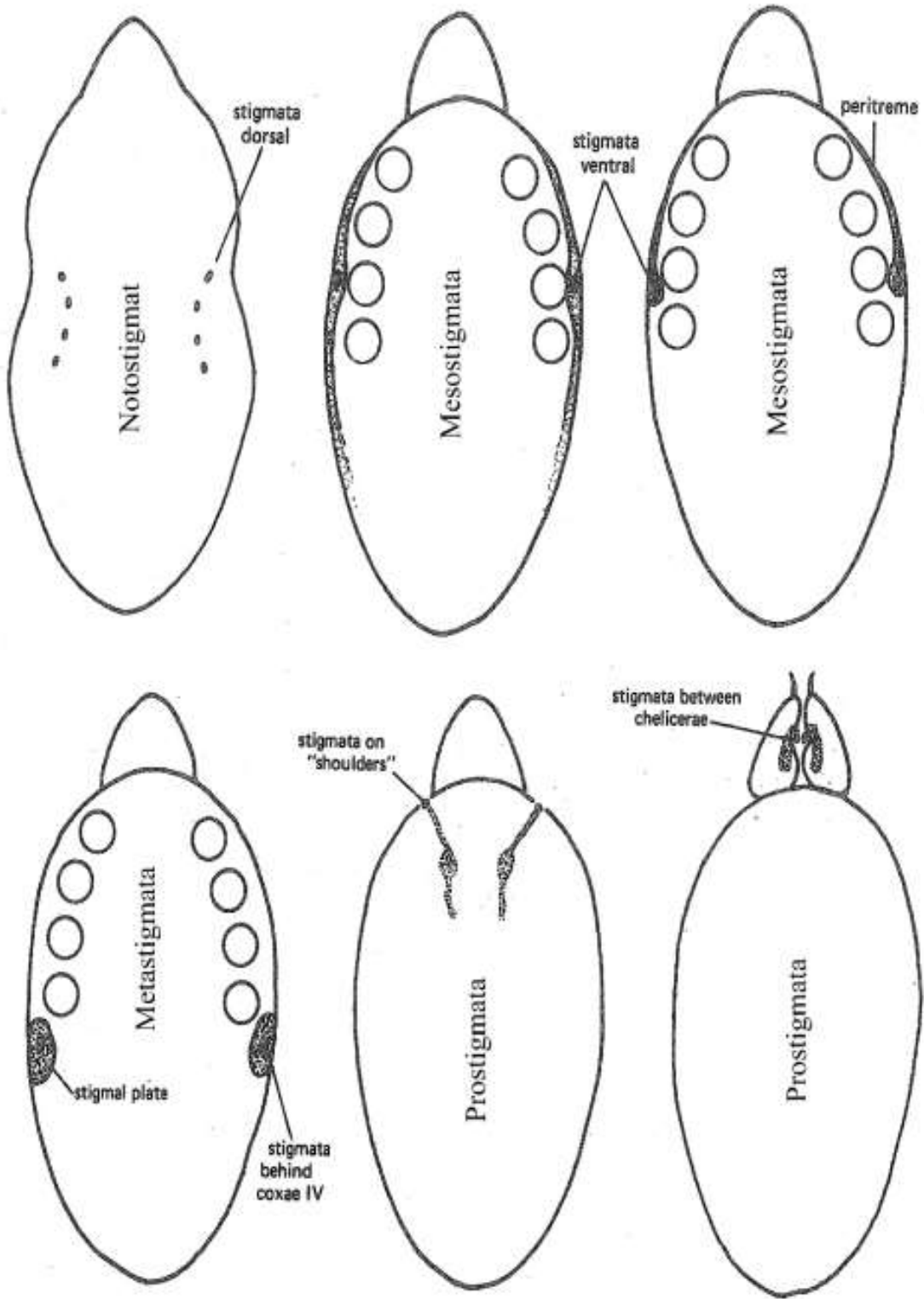

الشكل (14): مواقع الثغور التنفسية على اجسام الاكاروسات

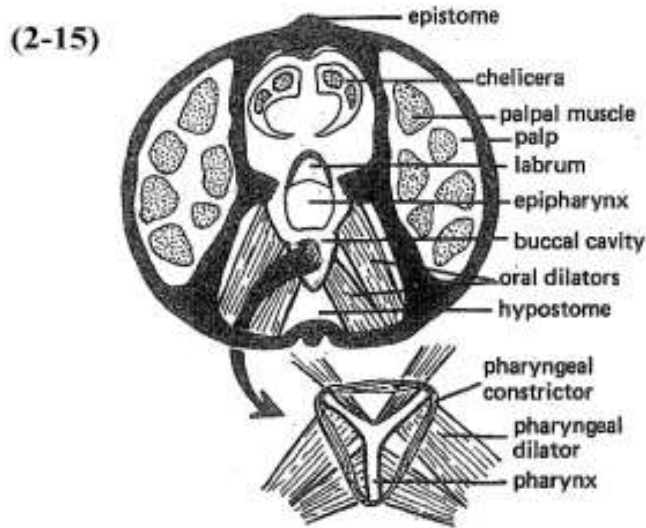
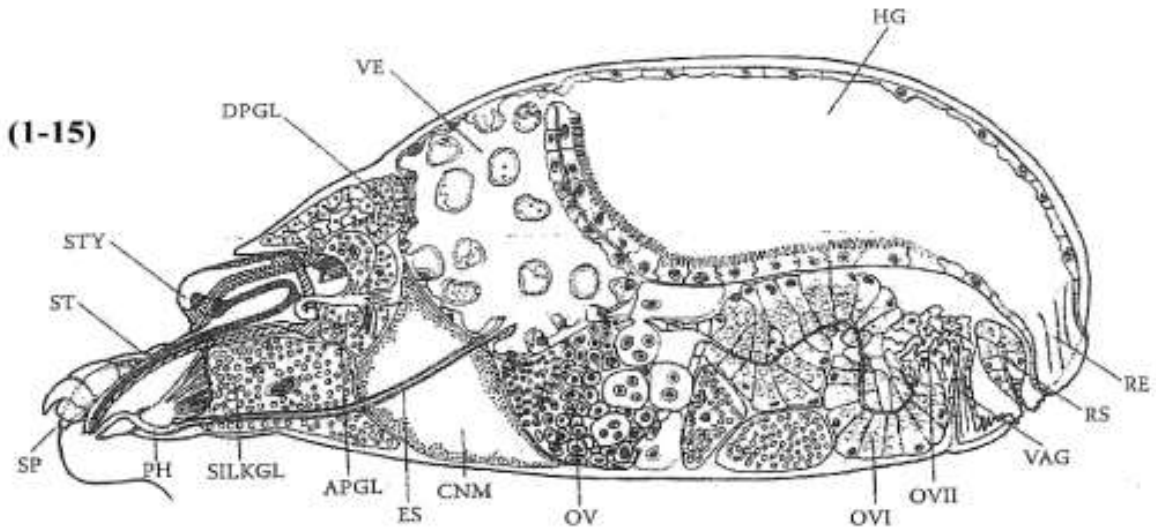

الشكل (15): 1-15: مقطع طولي في جسم الأكاروس يوضح أهم التراكيب الداخلية

APGL	Anterior Podocephalic Gland	RS	Receptaculum seminis
CNM	Central Nervous Mass	SILKGL	Silk Gland
DPGL	Dorsal Podocephalic Gland	SP	Spinneret
ES	Esophagus	ST	Stylet
HG	Hindgut	STY	Styloppre
OV	Ovary	VAG	Vagina
OVI	Anterior Oviduct	VE	Ventriculus
OVII	Posterior Oviduct	PH	Pharyngeal pump
RE	Rectum		

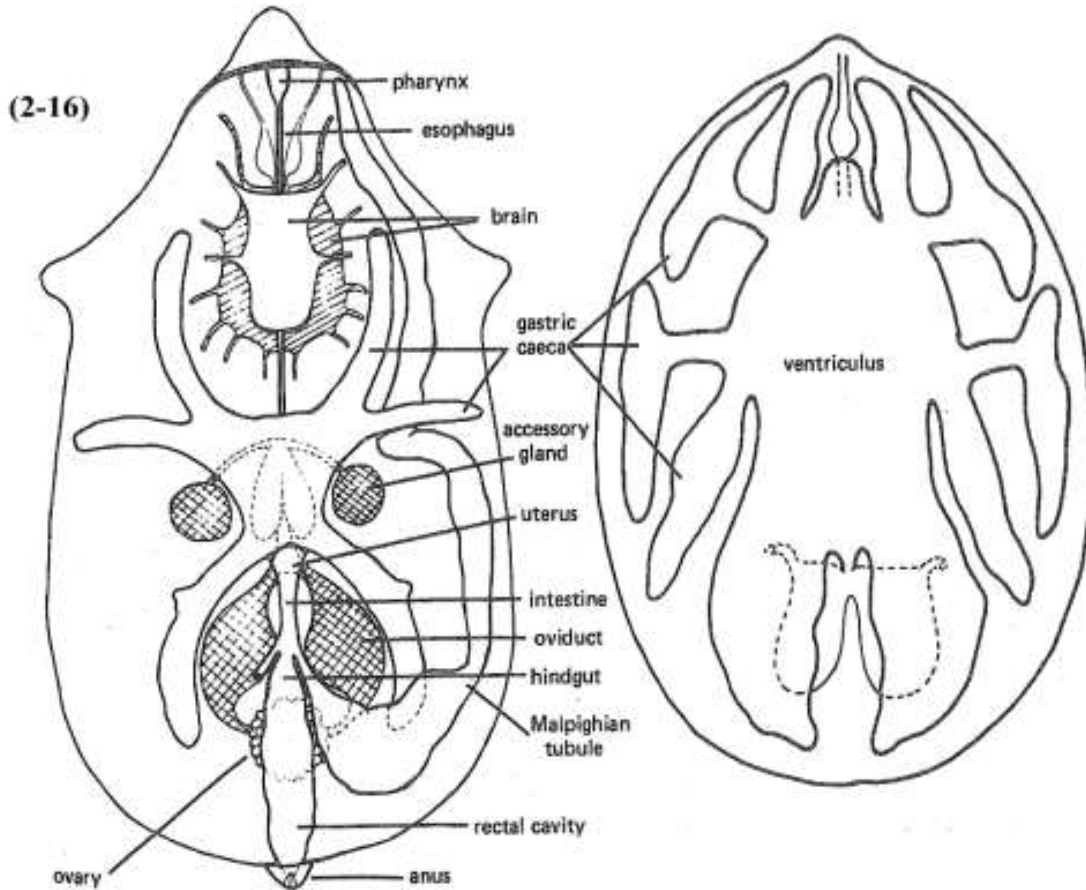
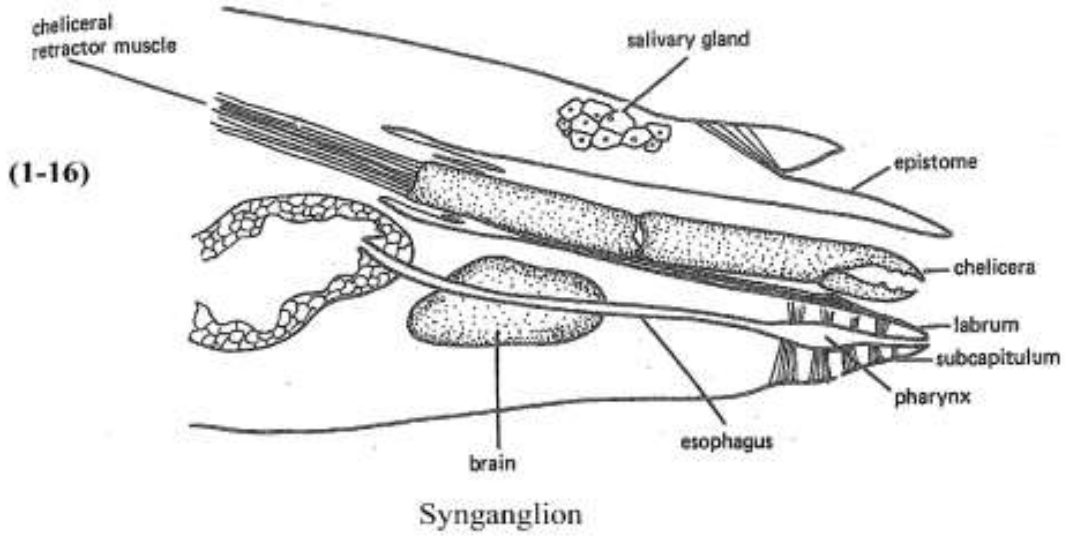
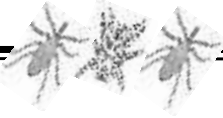

الشكل (16): 1-16: مقطع طولي في منطقة الجسم الفكي للاكاروسات
 2-16: مقطع طولي في منطقة الجسم يتضح فيه الجهاز الهضمي والعصبي والتناسلي

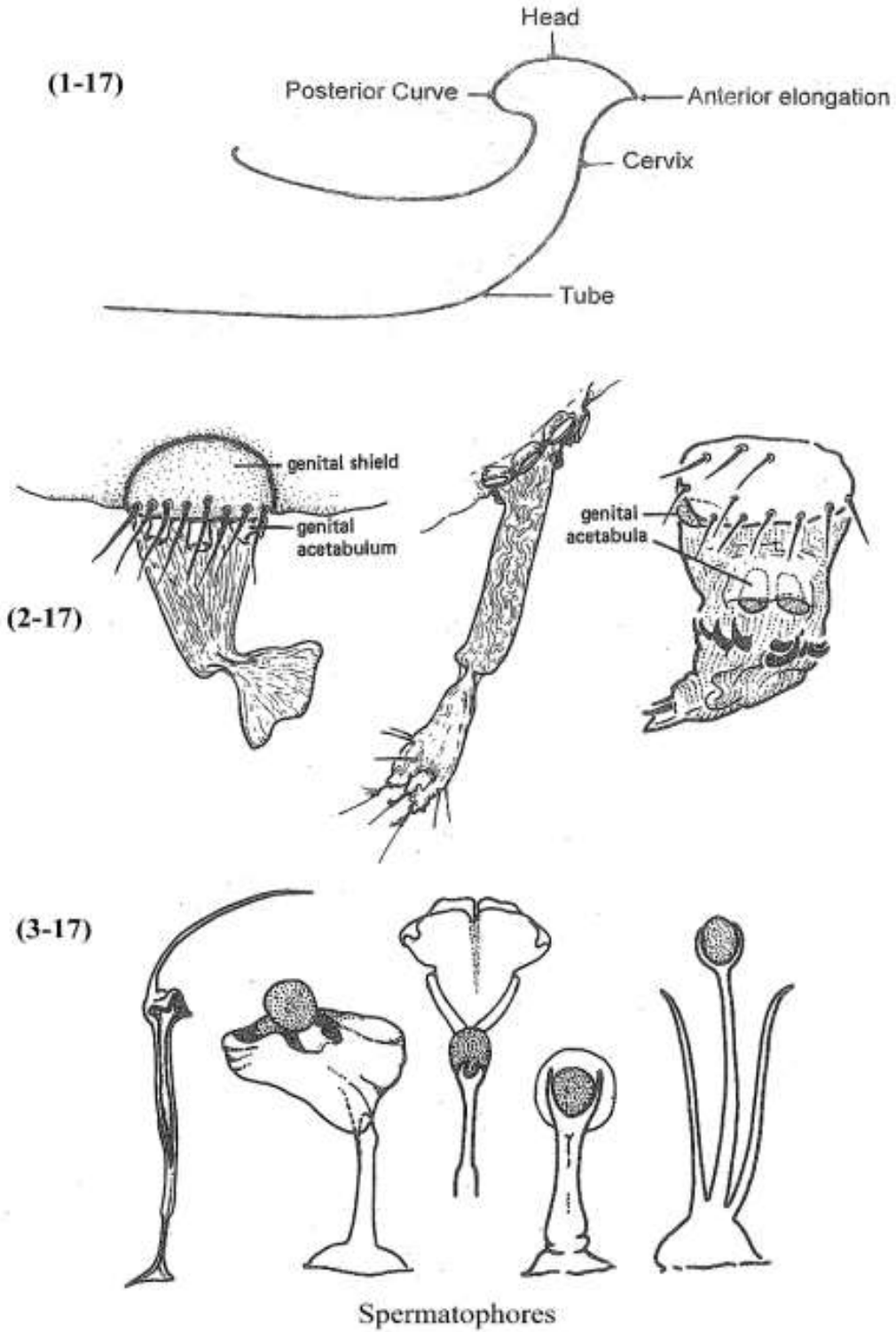
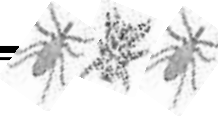

الشكل (17): 1-17: أقسام القضيب أو إله السفاد
 2-17: الفتحة التناسلية في انثى الأكاروس
 3-17: أشكال حوامل الحيوانات المنوية في الأكاروسات

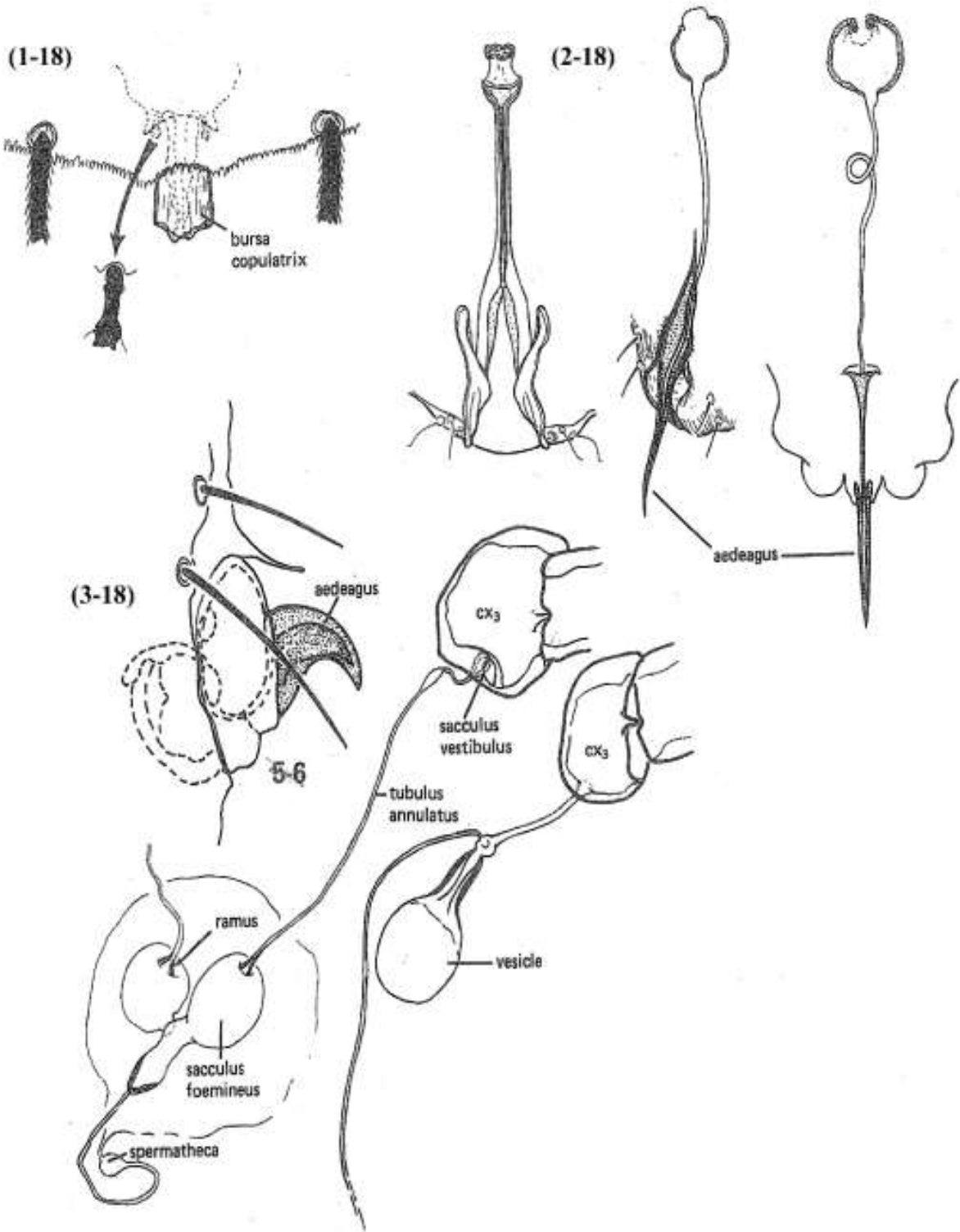
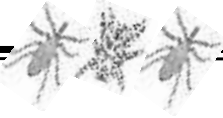

الشكل (18): 1-18: الجراب التناسلي Bursa copulatrix
 2-18: إله السفاد في الأكاروسات
 3-18: جهاز استقبال الحيامن الثانوي في إناث الأكاروسات

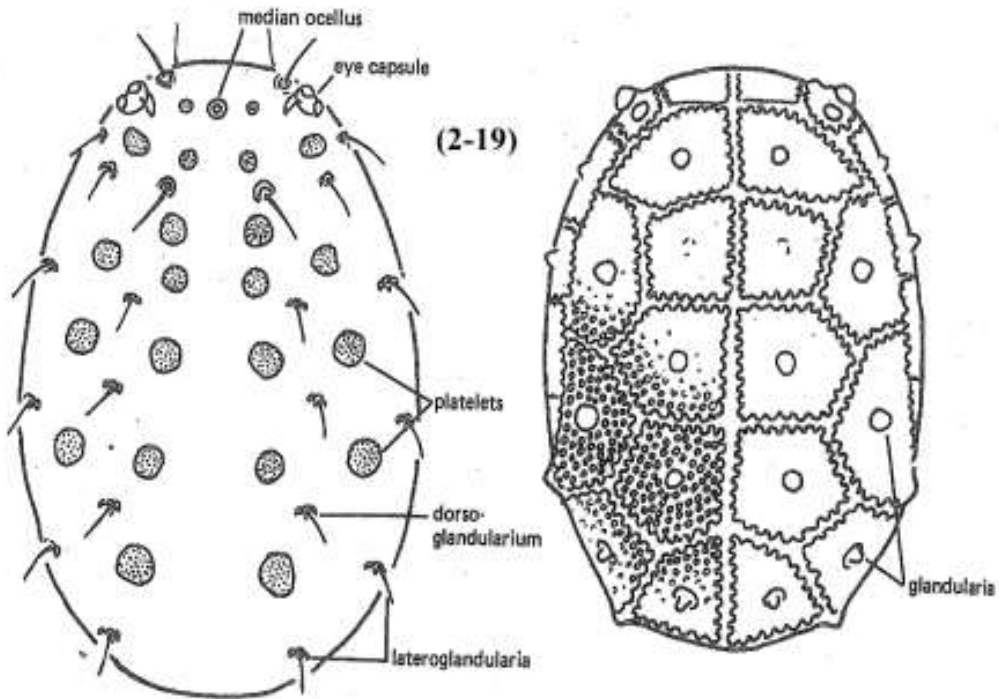
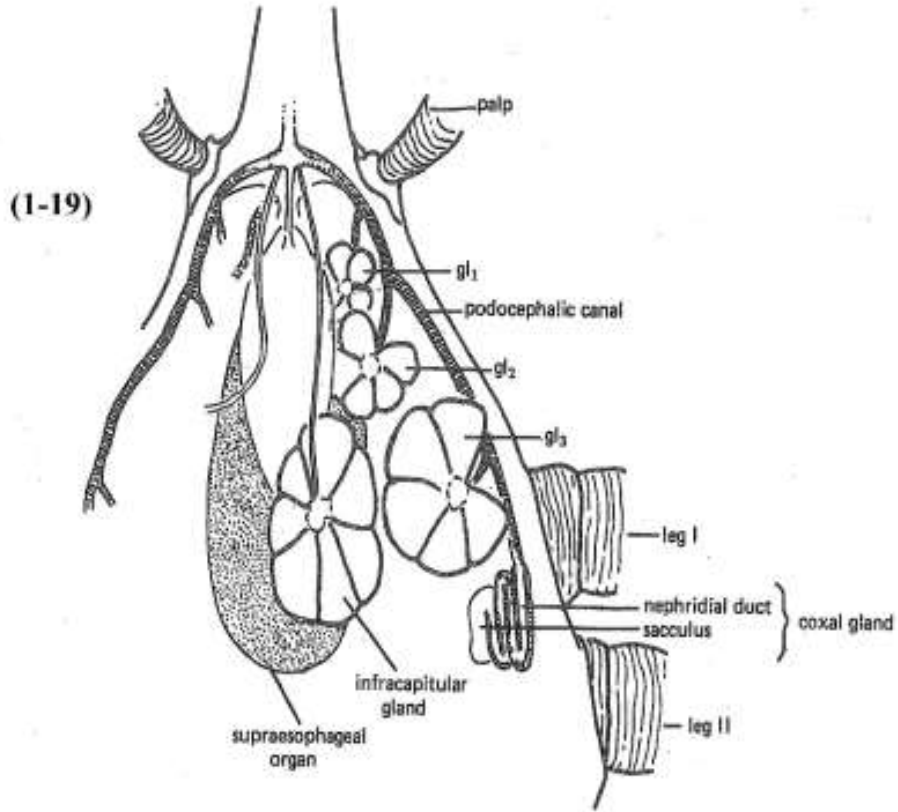

الشكل (19): 1-19: النظام الغذائي في منطقة الجسم في حلم الـ Bdeliids
 2-19: توزيع الفتحات الغدية على جسم الأكاروس

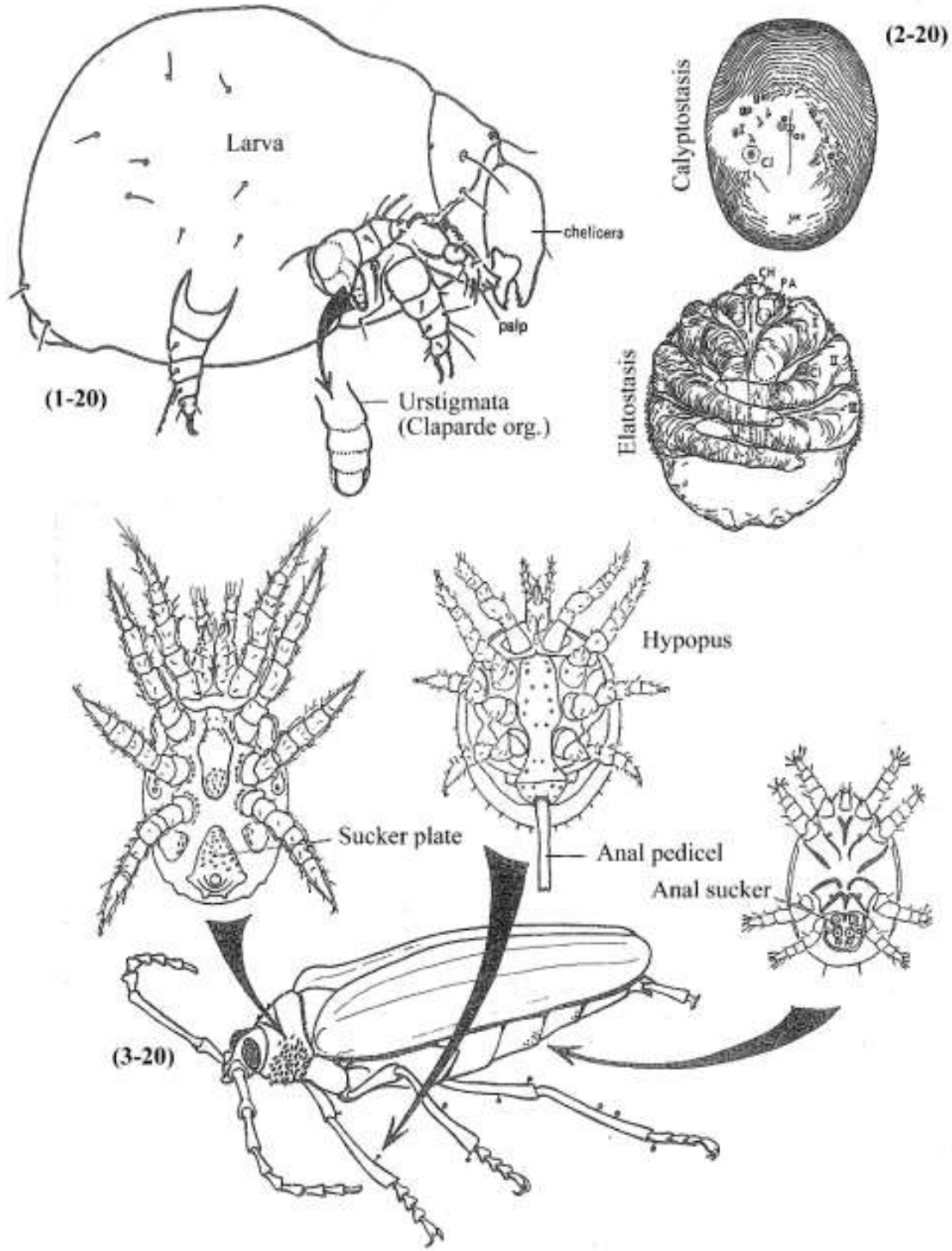

الشكل (20): 1-20: يرقة يتضح فيها عضو Claparde
 2-20: طور ما قبل اليرقة المبرقع Calypstostasis والمكشوف
 Elatostasis
 3-20: طور الـ Hypopus الانتقالي.

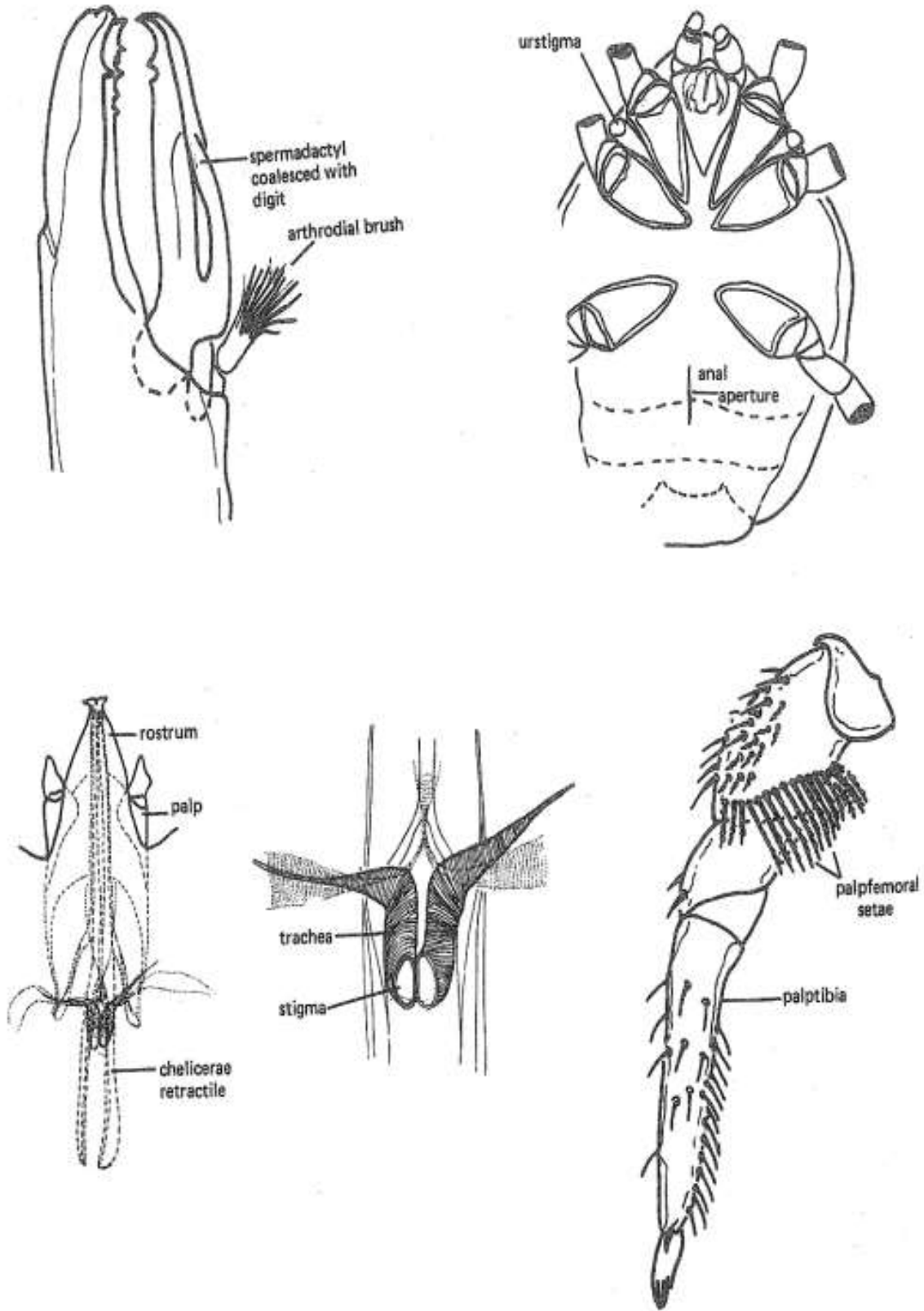
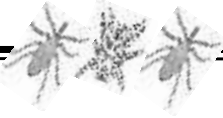

الشكل (21): تراكيب مهمة في تشخيص الأكاروسات

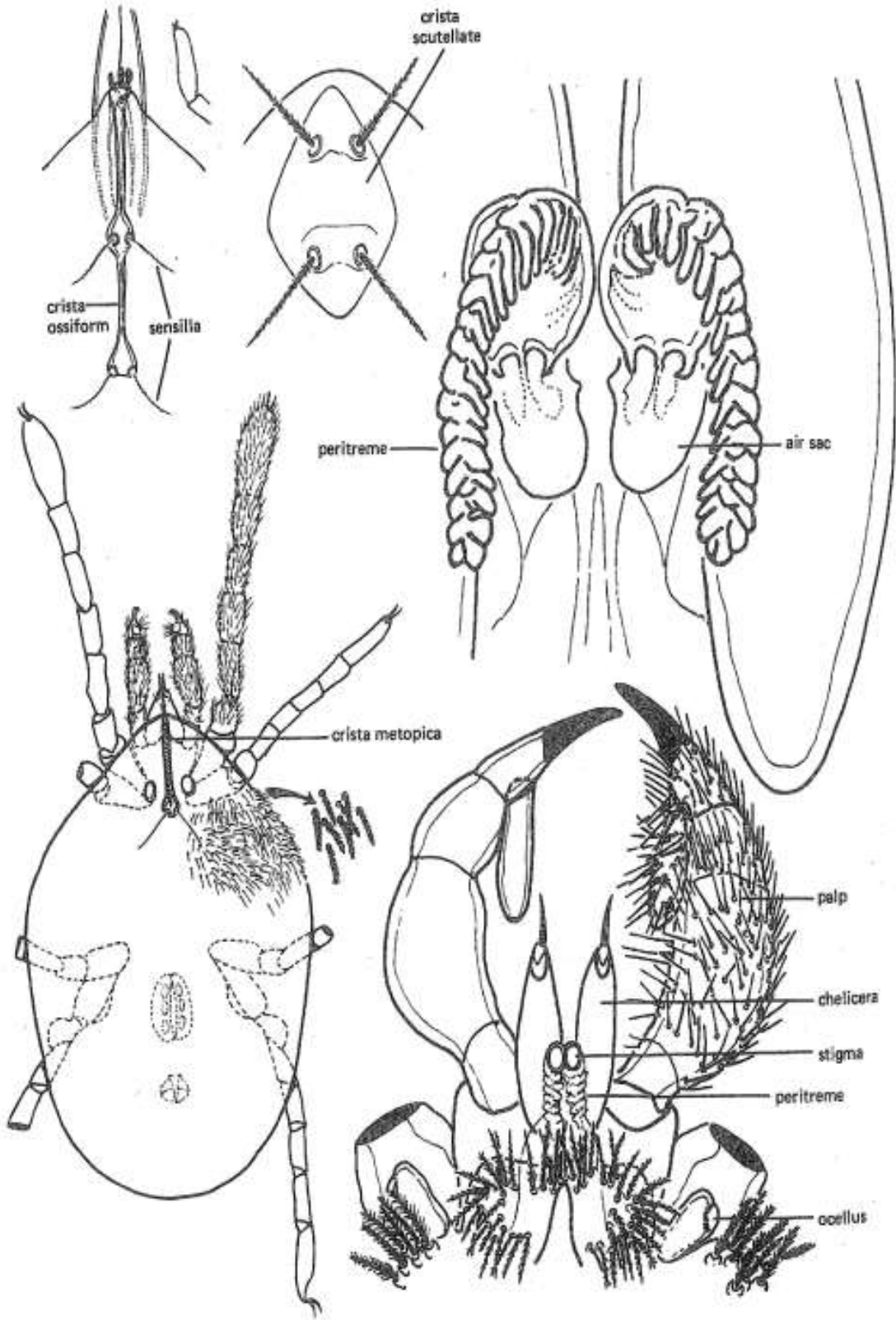

الشكل (22): تراكيب مهمة في تشخيص الأكاروسات

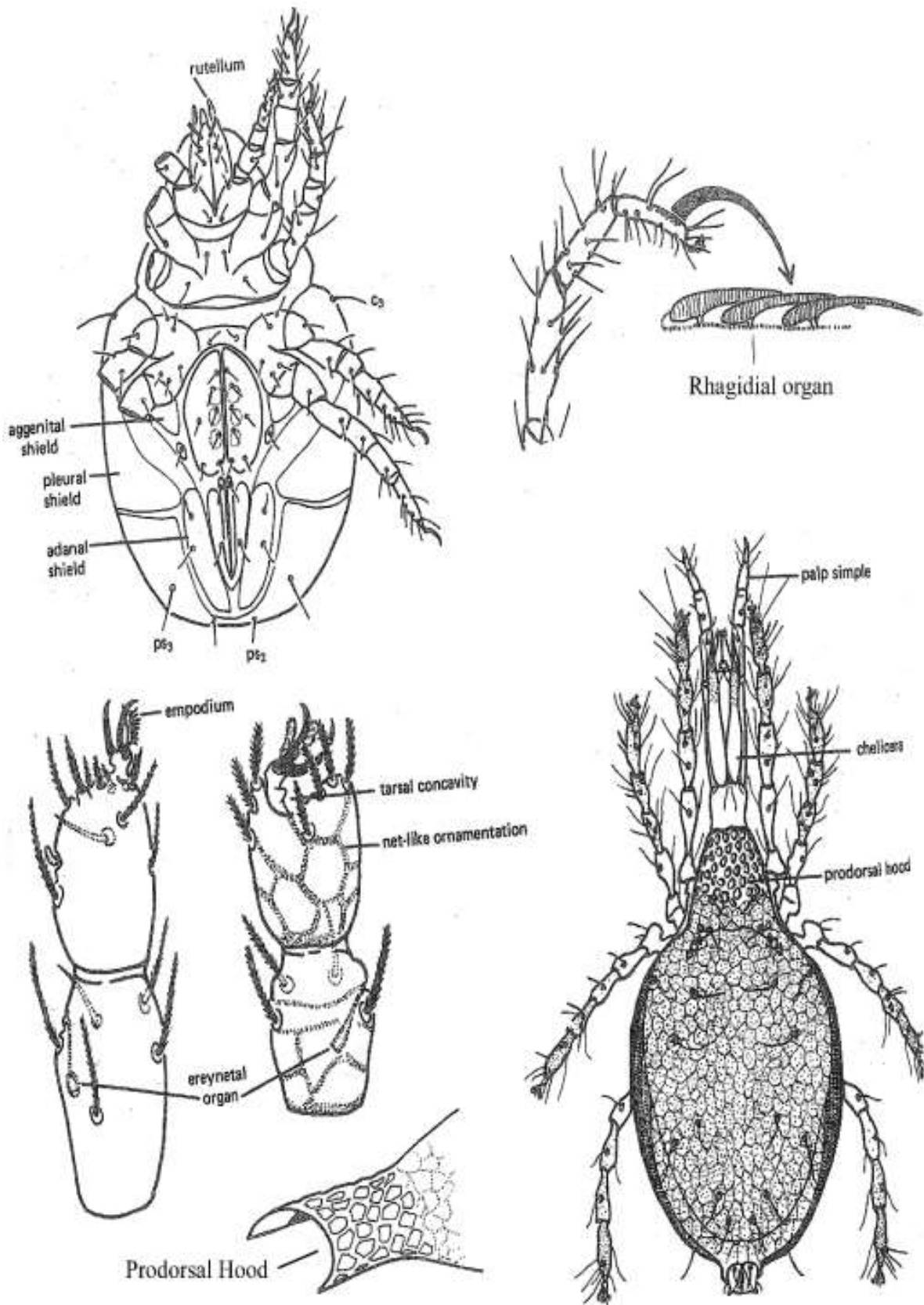

الشكل (23): تراكيب مهمة في تمييز وتشخيص الأكاروسات

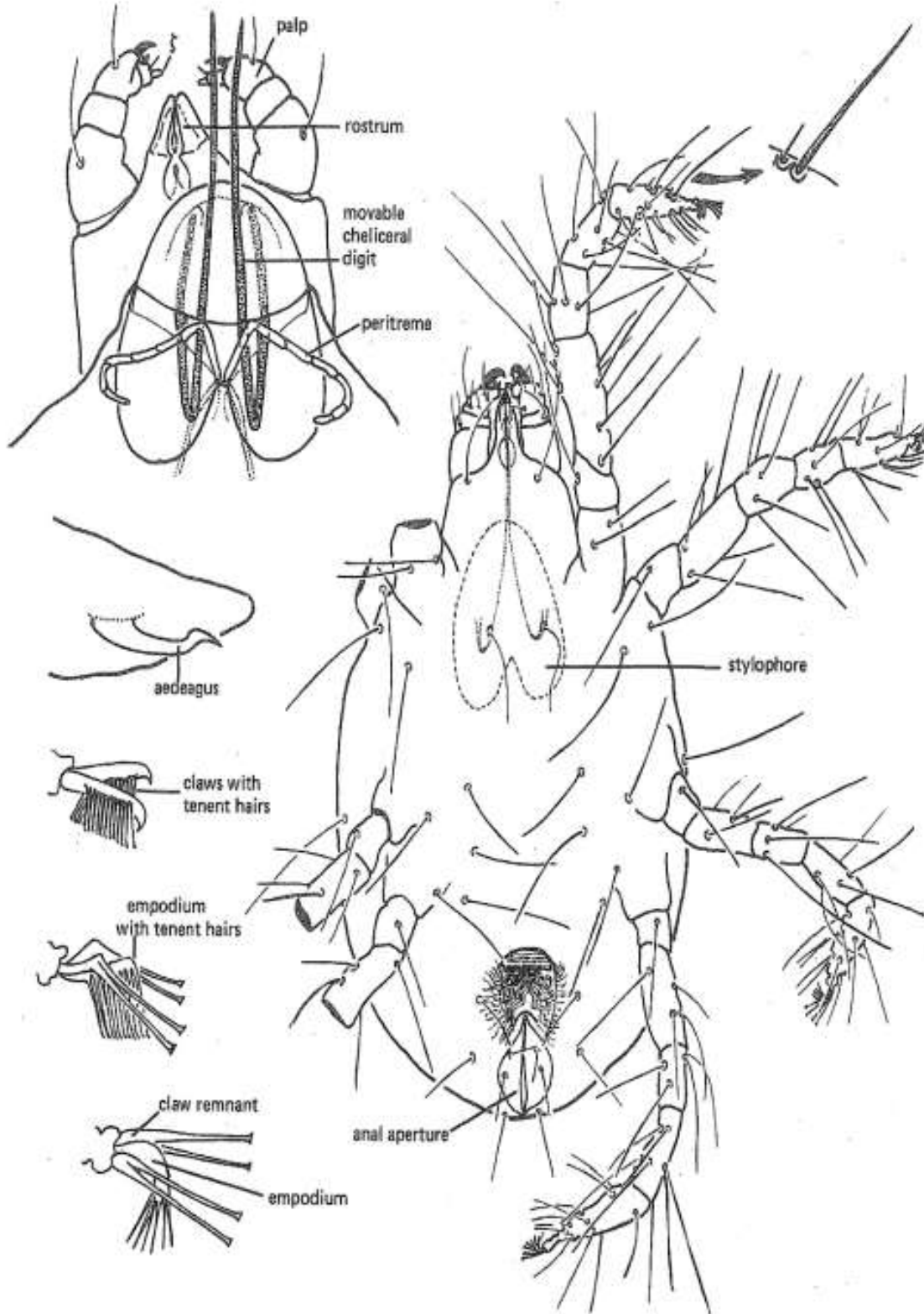
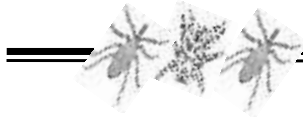

الشكل (24): اهم التراكيب والصفات المميزة لعائلة الحلم العنكبوتي
Tetranychidae

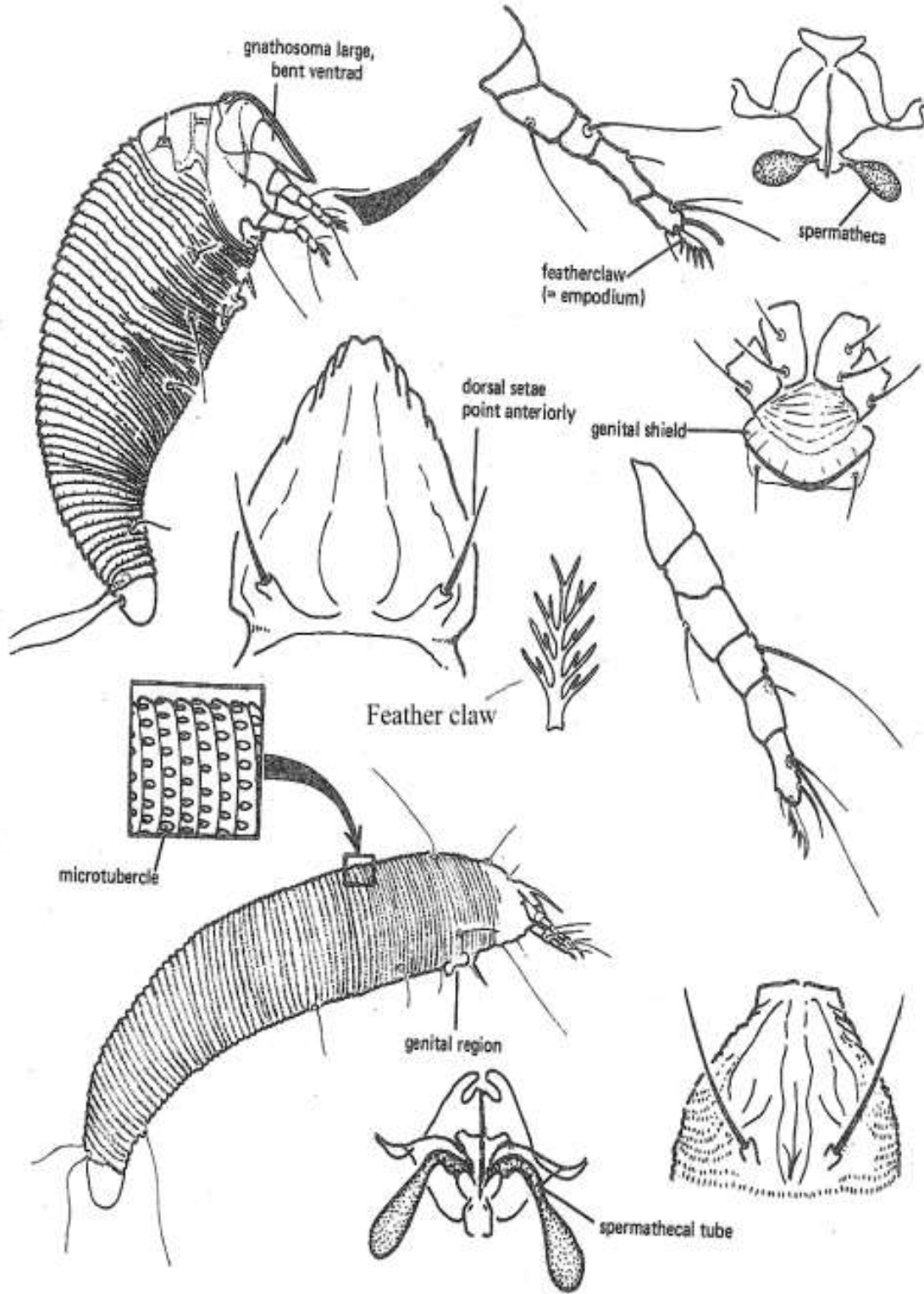
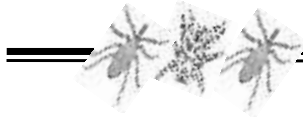

الشكل (25): اهم التراكيب والصفات المعتمدة في تمييز الحلم الاريوفي
Eriophyoidea

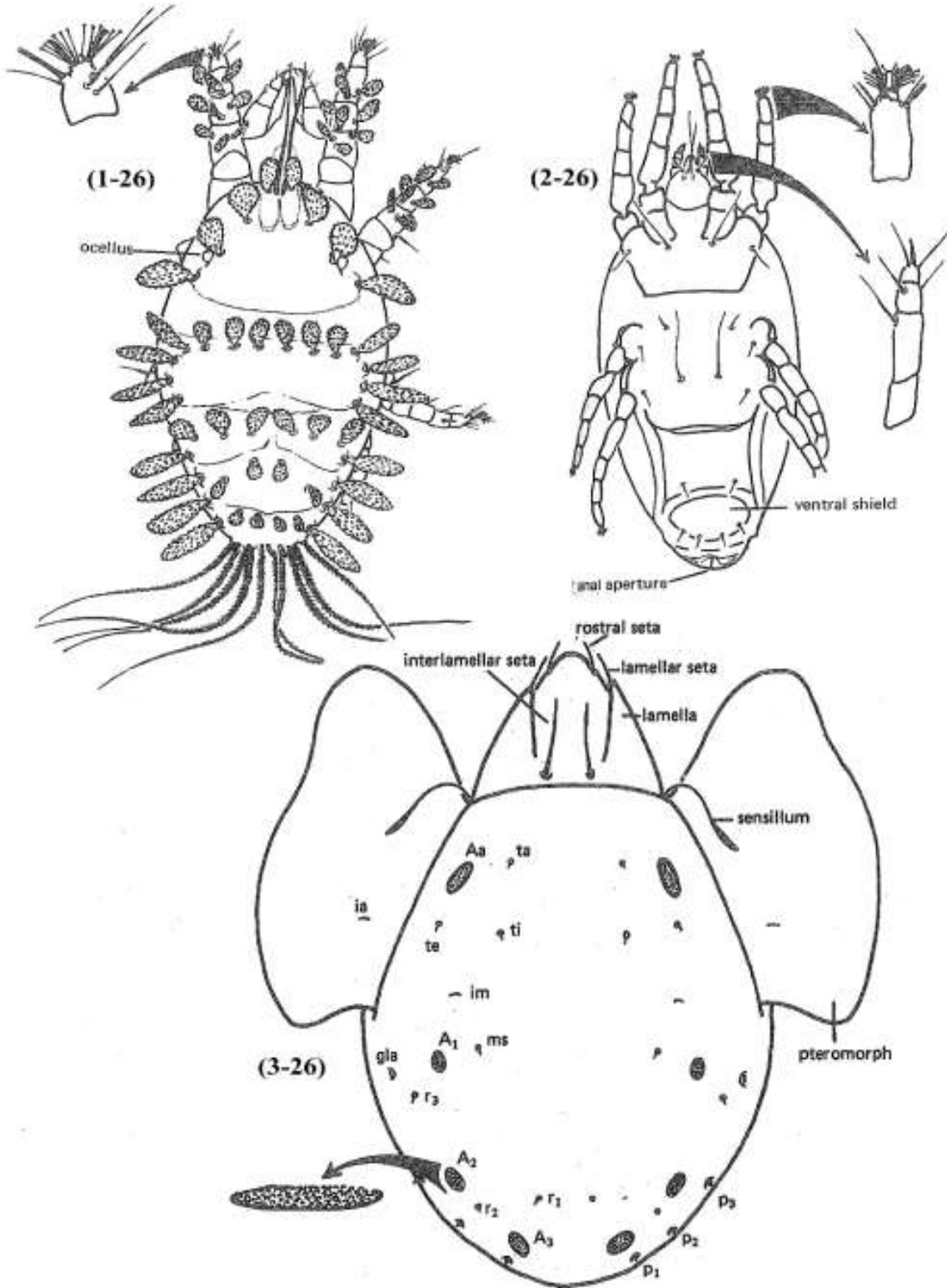

الشكل (26): 1-26: منظر ظهري لحلم عائلة Tuckrellidae
 2-26: منظر ظهري لعائلة الحلم العنكبوتي الكاذب Tenuipalpidae
 3-26: منظر ظهري للحلم الخنفي Oribatida

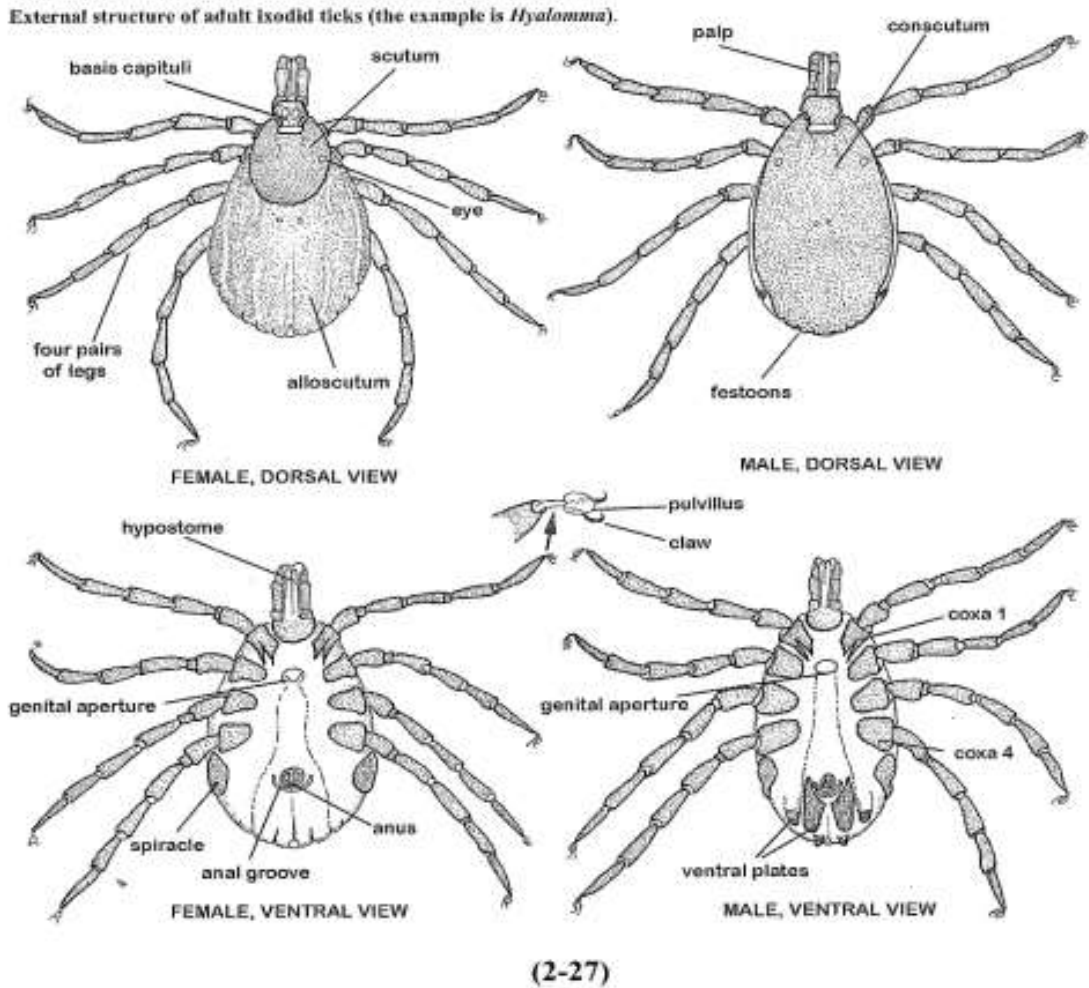
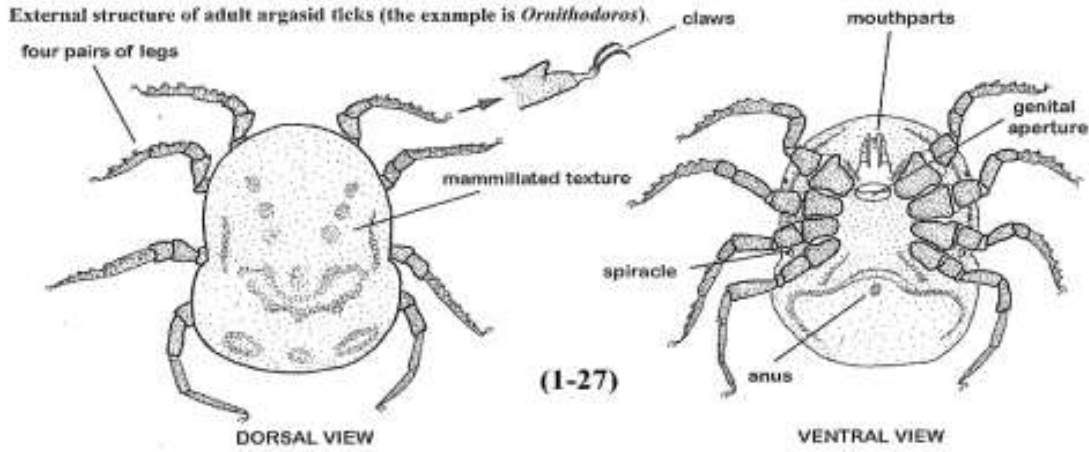
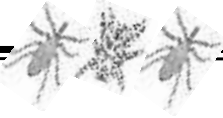

الشكل (27): 1-27: اهم الصفات المظهرية المميزة لعائلة القراد اللين

Argasidae

2-27: اهم الصفات المظهرية المميزة لعائلة القراد الصلب

Ixodidae

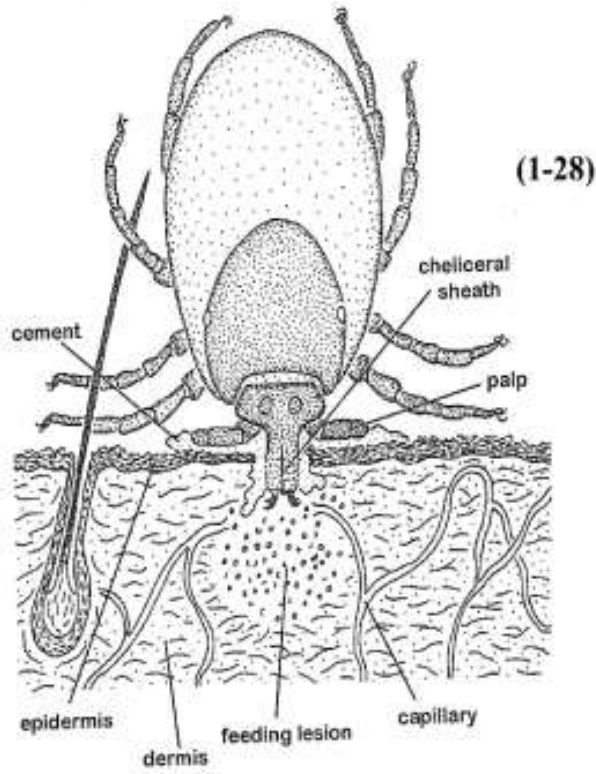
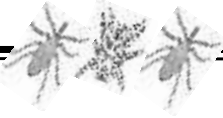

One-host tick life cycle (the example is *Rhipicephalus (Boophilus) decoloratus*).

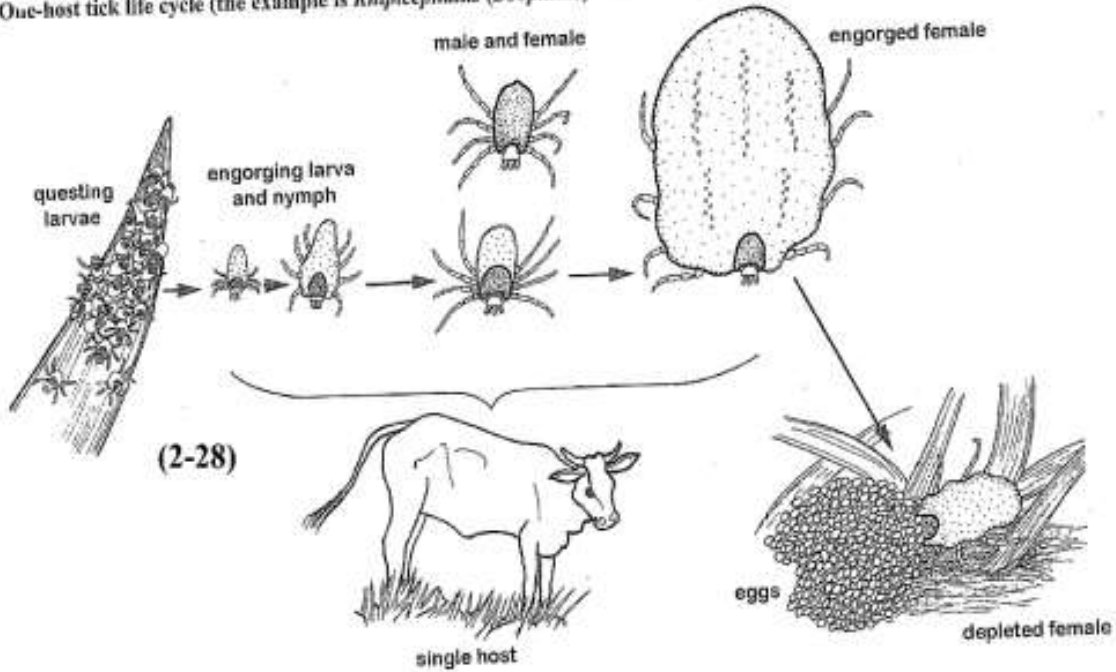

الشكل (28): 1-28: قراد صلب في وضع التغذية
2-28: دورة حياة قراد وحيد العائل

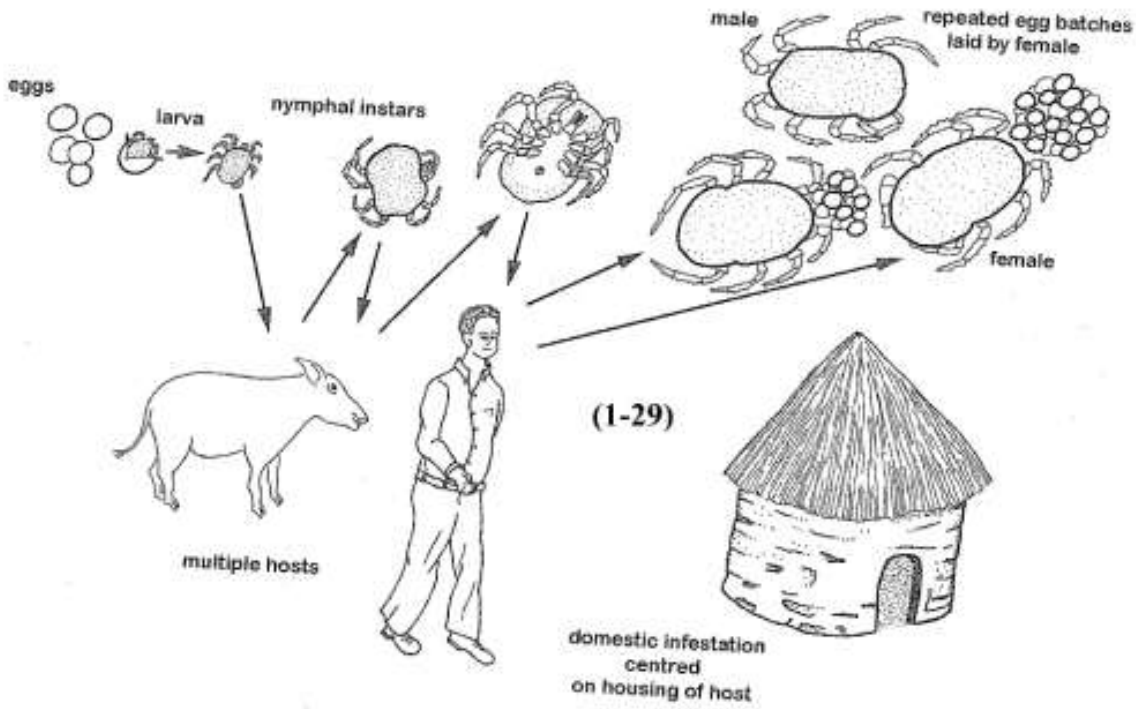
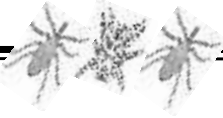

Three-host tick life cycle (the example is *Rhipicephalus appendiculatus*).

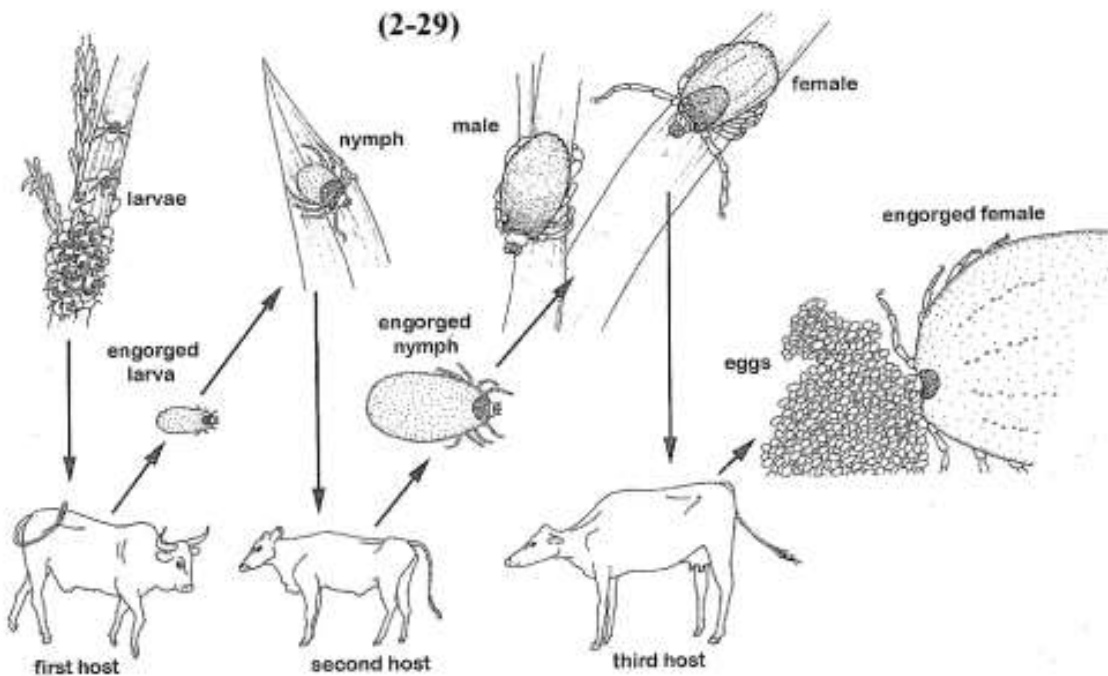

الشكل (29): 1-29: دورة حياة قراد ثنائي العائل
2-29: دورة حياة قراد ثلاثي العائل



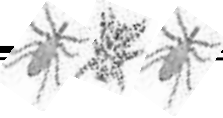

الملحق الثالث

الأسماء العلمية للأكاروسات الضارة مرتبة هجائياً
مع أسمائها الإنكليزية الشائعة

الأسماء العلمية	الأسماء الإنكليزية الشائعة
<i>Abacarus afer</i>	Coffee mite
<i>Abacarus oryzae</i>	Rice rust mite
<i>Abacarus hystrix</i>	Grain rust mite
<i>Acalitus brevitarsus</i>	Alder erineum mite
<i>Acalitus essigi</i>	Red berry mite
<i>Acalitus essigi</i>	Redberry mite
<i>Acalitus gossypii</i>	Cotton blister mite
<i>Acalitus orthomera</i>	Boysenberry mite
<i>Acalitus phloeocoptes</i>	Almond and plum bud gall mite
<i>Acalitus puttaridiahi</i>	Indian cotton blister mite
<i>Acalitus vaccinii</i>	Blueberry bud mite
<i>Acaphylla iniae</i>	White tailed mite
<i>Acaphylla steinwendeni</i>	Orange camellia rust mite
<i>Acaphylla theae</i>	Pink tea rust mite
<i>Acarapis dorsalis</i> <i>Acarapis externus</i>	External bee mites
<i>Acarapis woodi</i> <i>Lupotarsonemus myceliophagus</i>	Honey bee mite
<i>Acarapis woodi</i>	Honey bee tracheal mite
<i>Acarapis woodi</i>	Tracheal mite
<i>Aceria barbertoni</i>	Gerbera erineum mite
<i>Aceria dianthi</i> <i>Aceria paradianthi</i> <i>Aceria geoghioui</i>	Carnation eriophyid mite
<i>Aceria erineae</i>	Walnut blister mite

<i>Aceria guerreronis</i>	Coconut mite
<i>Aceria lantana</i>	Lantana gall mite
<i>Aceria proteae</i>	Protea witches broom
<i>Aculops lycopersici</i>	Tomate rust mite
<i>Aculops benakii</i>	Olive yellow spot mie
<i>Aculops lobuliferus</i>	Cotton wood rust mite
<i>Aculops lycopersici</i>	Tomato russet mite
<i>Aculops massalongoi</i>	Lilac rust mite
<i>Aculops pelakassi</i>	Pink citrus rust mite
<i>Aculus atlantazekea</i>	Azalea bud & rust mite
<i>Aculus caryfoliae</i>	Hickory rust mite
<i>Aculus cornutus</i>	Peach silver mite
<i>Aculus cornutus</i>	Peach silver rust mite
<i>Aculus feckeui</i>	Plum rust mite
<i>Aculus hyperici</i>	St john's wort stunt mite
<i>Aculus ligustri</i>	Hedge privet mite
<i>Aculus schlechtendali</i>	Apple rust mite
<i>Aeroglyphus rodustus</i>	Warty grain mite
<i>Aleuroglyphus ovatus</i>	Brown legged grain mite
<i>Amblyomma americanum</i>	Lone star tick
<i>Amblyomma cajennense</i>	Cayenne tick
<i>Amblyomma lepidum</i>	East african bount tick
<i>Amblyomma loculosum</i>	Seabird tick
<i>Amblyomma maculatum</i>	Gulf coast tick
<i>Amblyomma moreliae</i>	Snake tick
<i>Amblyomma triguttatum</i>	Kangaroo hard tick
<i>Amblyomma tuberculatum</i>	Gopher tortoise tick
<i>Ambylomma ariegatum</i>	Tropical bont tick
<i>Ambylomma hebraeum</i>	Bont tick
<i>Anocenter nitens</i>	Tropical hores tick

<i>Anthocoptes bakeri</i>	Honeylocust rust mite
<i>Aplonobia histricina</i>	Soursob mite
<i>Apodiptacus cordiformis</i>	Big beaked hickory mite
<i>Aponomma concolor</i>	Echidna tick
<i>Aponomma fimbriatum</i>	Tropical rat mite
<i>Aponomma hydrosauri</i>	Southern reptile tick
<i>Argas bouteti</i>	Long-legged bat tick
<i>Argas brumpti</i>	Brumpt's tick
<i>Argas nvfusus</i>	Wild rose bud and fruit mite
<i>Argas persicus</i>	Fowl tick
<i>Argas reflexus</i>	Pigeon tick
<i>Argas vespertilionis</i>	Round bat tick
<i>Bdellodes lapidaria</i>	Pasture snout mite
<i>Boophilus annulatus</i> <i>Boophilus microplus</i>	Cattle tick
<i>Boophilus annulatus</i>	Texas catte tick
<i>Boophilus microplus</i>	Southern cattle tick
<i>Brennandania lambi</i>	Australian mushroom pigmy mite
<i>Brevipalpus phoeniciis</i>	Passionvine mite
<i>Brevipalpus chilensis</i>	Chilean flat mite
<i>Brevipalpus essigi</i>	Essig's flat mite
<i>Brevipalpus obovatus</i>	Ornamental flat mite
<i>Brevipalpus obovatus</i>	Privet mite
<i>Brevipalpus phoenicis</i>	Bulb scale mite
<i>Brevipalpus phoenicis</i>	Citrus leprosis mite
<i>Brevipalpus phoenicis</i>	Red and black flat mite
<i>Brevipalpus phoenicis</i>	Redish black flat mite
<i>Brevipalpus phoenicis</i>	Scarlet mite
<i>Brevipalpus russulus</i>	Cactus mite
<i>Bryobia cristata</i>	Clover mite

<i>Bryobia praetiosa</i>	
<i>Bryobia kissophila</i>	Ivy mite
<i>Bryobia praetiosa</i>	Brown clover mite
<i>Bryobia repensi</i>	Pasture mite
<i>Bryobia rubrioculus</i>	Brown almond mite
<i>Bryobia rubrioculus</i>	Brown mite
<i>Bryobia rubrioculus</i>	Fruit brown mite
<i>Calacarus brionessae</i>	Papaya leaf edge roller mite
<i>Calacarus carinatus</i>	Ribbed tea mite
<i>Calacarus citrifolii</i>	Grey citrus mite
<i>Calacarus coffeae</i>	Coffee leaf rust mite
<i>Calepitrimerus thujae</i>	Tip dwarf mite
<i>Calepitrimerus baileyi</i>	Apple rust mite
<i>Calepitrimerus musebecki</i>	Avocado rust mite
<i>Calepitrimerus vitis</i>	Grape leaf rust mite
<i>Calepitrimerus vitis</i>	Grape rust mite
<i>Carpoglyphus lactis</i>	Dried fruit mite
<i>Catarhinus tricholaenae</i>	Corn rust mite
<i>Cecidophyopsis ribis</i>	Black currant big bud mite
<i>Cecidophyopsis ribis</i>	Currant bud mite
<i>Cecidophyopsis sclachedon</i>	Red currant big bud mite
<i>Cenopalpus pulcher</i>	Flat scarlet mite
<i>Cenopalpus lanceolaticetae</i>	Lanceolate mite
<i>Cheyletiella blakei</i>	Cate mite
<i>Cheyletiella parasitivorax</i>	Rabbite mite
<i>Chirotonyssus robustipes</i>	Bat mite
<i>Chorioptes bovis</i>	Chorioptic cattle mange
<i>Colomerus gardeniella</i>	Gardenia bud mite
<i>Colomerus vitis</i>	Grape bud mite
<i>Colomerus vitis</i>	Grape erineum mite

<i>Colomerus vitis</i>	Grape leaf blister mite
<i>Cosetacus cameliae</i>	Camellia mite
<i>Cytodites nudus</i>	Poultry airsac mite
<i>Demodex bovis</i>	Cattle follicle mite
<i>Demodex brevis</i>	Lesser follicle mite
<i>Demodex brevis</i>	Sebaceous gland mite
<i>Demodex canis</i>	Dog follicle mite
<i>Demodex canis</i>	Dog mange mite
<i>Demodex caprae</i>	Goat follicle mite
<i>Demodex cati</i>	Cat follicle mite
<i>Demodex equi</i>	Horse follicle mite
<i>Demodex folliculorum</i>	Follicle mite
<i>Demodex folliculorum</i>	Hair follicle mite
<i>Demodex ovis</i>	Sheep follicle mite
<i>Demodex phylloides</i>	Hog follicle mite
<i>Demodex phylloides</i>	Pig follicle mite
<i>Demodex phylloides</i>	Pig mange mite
<i>Dermacenter albipictus</i>	Winter tick
<i>Dermacenter andersoni</i>	Rocky mountain wood tick
<i>Dermacenter occidentalis</i>	Pacific coast tick
<i>Dermacenter variabilis</i>	American dog tick
<i>Dermanyssus gallinae</i>	Poultry red mite
<i>Dermanyssus hirundinis</i>	Swallow mite
<i>Dermanyssus passerines</i>	Sparrow mite
<i>Dermatophagoides farinae</i>	American house dust mite
<i>Dermatophagoides pteronyssinus</i>	European house dust mite
<i>Dialx stellatus</i>	Coconut frond vagrant mite
<i>Diptacus flocculentus</i>	Dogwood white wax mite
<i>Diptacus gigantorhynchus</i>	Big-beaked plum mite

<i>Diptacus swensoni</i>	Big-beaked holly mite
<i>Diptilomiopus davisi</i>	Macadamia leaf vagrant mite
<i>Diptilomiopus ficus</i>	Egyptian fig leaf vagrant
<i>Diptilomiopus jevremovici</i>	Coffee leaf vagrant
<i>Dolichotetranychus australinus</i>	Couch grass mite
<i>Dolichotetranychus floridanus</i>	Pineapple false spider mite
<i>Dolichotetranychus floridanus</i>	Pineapple mite
<i>Eotetranychus duxi</i>	Box wood mite
<i>Eotetranychus hicoloriae</i>	Pecan leaf scorch mite
<i>Eotetranychus hirsti</i>	Fig spider mite
<i>Eotetranychus lewis</i>	Lewis mite
<i>Eotetranychus lewis</i>	Lewis spider mite
<i>Eotetranychus lewis</i>	Poinsetta spider mite
<i>Eotetranychus sexmaculatus</i>	Six spotted mite
<i>Eotetranychus vitis</i>	Yellow vine mite
<i>Eotetranychus willamettei</i>	Willamette mite
<i>Eotetranychus yumensis</i>	Yuma spider mite
<i>Epitrimerus alinae</i>	Chrysanthemum rust mite
<i>Paraphytoptus chysanthrmum</i>	
<i>Epitrimerus congeenensis</i>	Coffee rust mite
<i>Epitrimerus pseudotsugae</i>	Douglas fir needle vagrant
<i>Epitrimerus pyri</i>	Pear rust mite
<i>Epitrimerus taxodii</i>	Bald cypress rust mite
<i>Erineum granati</i>	Pomegranate leaf curl mite
<i>Eriophyes jasmine</i>	Jasmine erineum mite
<i>Eriophyes trisetacus</i>	Persian walnut leaf gall mite
<i>Eriophyes aloinis</i>	Aloe mite
<i>Eriophyes aloinis</i>	Aloe wart mite
<i>Eriophyes bakkeri</i>	Kenya rice mite
<i>Eriophyes calacaris</i>	Western erineum mite

<i>Eriophyes caryae</i>	Pecan leaf roll mite
<i>Eriophyes caulis</i>	Black walnut petiole gall mite
<i>Eriophyes chondiphors</i>	Bead gall mite on ash
<i>Eriophyes cinereae</i>	Butternut erineum mite
<i>Eriophyes coryae</i>	Pecan leaf edge mite
<i>Eriophyes cynodontiensis</i>	Bermuda grass mite
<i>Eriophyes diospyri</i>	Persian walnut bud mite
<i>Eriophyes e, ilicis</i>	Oak erineum mite
<i>Eriophyes elongates</i>	Crimsem erineum mite
<i>Eriophyes ereebius</i>	Purple erineum mite
<i>Eriophyes erineum</i>	Persian walnut erineum mite
<i>Eriophyes ficus</i>	Fig bud mite
<i>Eriophyes ficus</i>	Fig mite
<i>Eriophyes fraxinivorus</i>	Ash spangle gall mite
<i>Eriophyes gastrotrichus</i>	Sweet gum leaf vagrant
<i>Eriophyes guerreronis</i>	Coconut flower and nut mite
<i>E. hibiscii</i>	Hibiscus erineum and leaf crumbling mite
<i>Eriophyes lantanae</i>	Lantana flower gall mite
<i>Eriophyes litchii</i>	Litchi erineum mite
<i>Eriophyes litchii</i>	Litchi mite
<i>Eriophyes lycopersici</i>	Tomato erineum mite
<i>Eriophyes macrochelus</i>	Solitary maple gall mite
<i>Eriophyes mangiferae</i>	Mango bud mite
<i>Eriophyes medicaginis</i>	Alfalfa broom mite
<i>Eriophyes medicaginis</i>	Lucerne bud mite
<i>Eriophyes neobeeverri</i>	California black walnut catkin gall mite
<i>Eriophyes oleae</i>	Olive bud mite
<i>Eriophyes parapopuli</i>	Poplar bud gall mite

<i>Eriophyes peucedani</i>	Carrot bud mite
<i>Eriophyes peyerimhoffi</i>	Flax leaf edge roll mite
<i>Eriophyes pistaciae</i>	Pistacio bud mite
<i>Eriophyes pyri</i>	Pearleaf blister mite
<i>Eriophyes ressettonis</i>	Cashew bud mite
<i>Eriophyes sacchari</i>	Sugar cane blister mite
<i>Eriophyes slykhuisi</i>	Bud mites
<i>Eriophyes spiraea</i>	Bridal-wreath gall mite
<i>Eriophyes steffanii</i>	Pistacio leaf edge roll mite
<i>Eriophyes tenuis</i>	Couch mite
<i>Eriophyes tulipae</i>	Wheat curl mite
<i>Eriophyes zeasinis</i>	Corn sheath mite
<i>Euroglyphus maynei</i>	Mayne's house dust mite
<i>Eutetranychus banksi</i>	Texas citrus mite
<i>Eutetranychus clitus</i>	Azalea white mite
<i>Eutetranychus orientalis</i>	Oriental red mite
<i>Eutrombicula hirsti</i>	Tropical reptile tick
<i>Eutrombicula sambani</i>	Tea tree itch mite
<i>Eutrombicula sarcina</i>	Black soil itch mite
<i>Eutrombidium trigonum</i>	Red grasshopper mite
<i>Eutrombidium trigonum</i>	Red velvet mite
<i>Glycyphagus domesticus</i>	House itch mite
<i>Glycyphagus domesticus</i>	House mite
<i>Glycyphagus fusca</i>	Brown flour mite
<i>Haemaphysalis bancrofti</i>	Wallaby tick
<i>Haemaphysalis chordeilis</i>	Bird tick
<i>Haemaphysalis humerosa</i>	Bandicot tick
<i>Haemaphysalis leporispalustris</i>	Rabbit tick
<i>Haemaphysalis longicornis</i>	Bush tick
<i>Haemaphysalis longicornis</i>	Newzealand cattle tick

<i>Haemolaelaps casalis</i>	Cosmopolitan nest mite
<i>Halotydeus destructor</i>	Red legged earth mite
<i>Hemitarsonemus tepidariorum</i>	Fern mite
<i>Heterotergum gossypii</i>	Cotton rust mite
<i>Hyalomma aegyptium</i>	Tortoise hyalomma
<i>Hyalomma detritum</i>	Shiny hyalomma
<i>Hyalomma dromedarii koch</i>	Camel hyalomma
<i>Hyalomma excavatum</i>	Small hyalomma
<i>Hyalomma impeitatum</i>	Keatz hyalomma
<i>Hyalomma marginatum</i>	Mediterranean hyalomma
<i>Hyalomma rufipes</i>	Hairy hyalomma
<i>Hyalomma turanicum</i>	Enamel legged hyalomma
<i>Hyalomma schulzei</i>	Near east camel hyalomma
<i>Ixodes kingi</i>	Rotund tick
<i>Ixodes cornuatus</i>	Tasmanian paralysis tick
<i>Ixodes endyptids</i>	Newzealand seabird tick
<i>Ixodes hexagonus</i>	Hedgehog tick
<i>Ixodes hirsti</i>	Hirst marsupial tick
<i>Ixodes holocyclus</i>	Australian paralysis tick
<i>Ixodes ornithorynchi</i>	Platypus tick
<i>Ixodes pacificus</i>	Western black leeged tick
<i>Ixodes scapularis</i>	Black legged tick
<i>Ixodes simplex</i>	Bat tick
<i>Ixodes tasmani</i>	Common marsupial-tick
<i>Ixodes trichosuri</i>	Possum tick
<i>Ixodes vestitus</i>	Numbat tick
<i>Knemidokoptes gallinae</i>	Deplumnig mite
<i>Knemidokoptes mutans</i>	Beak mite
<i>Knemidokoptes mutans</i>	Scaly leg mite
<i>Laelaps echidninus</i>	Spiny rat mite

<i>Laminosioptes custicola</i>	Fowl cyst mite
<i>Laminosioptes cystcola</i>	Poultry cyst mite
<i>Lepidoglyphus destructor</i>	Fodder mite
<i>Leptotrombidium deliense</i>	Scrub typhus mite
<i>Liponyssoides sanguineus</i>	House mouse mite
<i>Lorryia reticulata</i>	Reticulate mite
<i>Macrocheles glaber</i> <i>Macrocheles perglaber</i>	European dung mites
<i>Megninia cubitalis</i>	Feather mite
<i>Mononychellus tanajoa</i>	Cassava green mite
<i>Motaclus mangiferae</i>	Mango rust mite
<i>Neomoligus capillatus</i>	Spiny snout mite
<i>Neoschoengastia americana</i>	Turkey chigger
<i>Neoschoengastia americana</i>	Turkey chigger mite
<i>Neotrombicula autumnalis</i>	Harvest mite
<i>Notoedres cati</i>	Mange mite
<i>Odontacarus australiensis</i>	Grass itch mite
<i>Oligonychus afrasiaticus</i>	Date dust mite
<i>Oligonychus araneum</i>	Grass webbing mite
<i>Oligonychus bicolor</i>	Oak mite
<i>Oligonychus caglei</i>	Caglei mite
<i>Oligonychus coffeae</i>	Tea red spider mite
<i>Oligonychus coniferarum</i>	Conifer spider mite
<i>Oligonychus digitatus</i> <i>Colomerus vitis</i>	Grape leaf blister mite
<i>Oligonychus ilicis</i>	Southern red mite
<i>Oligonychus indicus</i>	Sugarcane leaf mite
<i>Oligonychus mangiferous</i>	Mango spider mite
<i>Oligonychus oryzae</i>	Rice spider mite
<i>Oligonychus pratensis</i>	Banks grass mite

<i>Oligonychus punicae</i>	Avocado brown mite
<i>Oligonychus ununguis</i>	Spruce spider mite
<i>Oligonychus yothersi</i>	Avocado red mite
<i>Ophionyssus natricis</i>	Snake mite
<i>Ornithodoros capensis</i>	Seabird soft tick
<i>Ornithodoros gurneyi</i>	Kangaroo soft tick
<i>Ornithodoros lahorensis</i>	Lahore soft tick
<i>Ornithodoros moubata</i>	Eyeless tampan tick
<i>Ornithodoros savignyi</i>	Eyed tampan tick
<i>Ornithodoros tholozani</i>	Tholozani tick
<i>Ornithodoros turicata</i>	Relapsing fever tick
<i>Ornithodoros macmillani</i>	Possum soft tick
<i>Ornithonyssus bacoti</i>	Tropical rat mite
<i>Ornithonyssus bacoti</i>	Tropical scrub itch mite
<i>Ornithonyssus bursa</i>	Starling mite
<i>Ornithonyssus bursa</i>	Tropical fowl mite
<i>Ornithonyssus sylviarum</i>	Northern fowl mite
<i>Ornithonyssus sylviarum</i>	Temperate poultry mite
<i>Otobius megnini</i>	Spinose ear tick
<i>Otodectes cynotis</i>	Ear mite
<i>Otodetes cynotis</i>	Ear mange mite
<i>Oxycenus maxwellii</i>	Olive leaf and flower mite
<i>Panonychus citri</i>	Citrus red mite
<i>Panonychus umli</i>	European red mite
<i>Paraphytoptus chrysanthemum</i>	Chrysanthemum semibud mite
<i>Paraplonobia sp.</i>	Peanut mite
<i>Penthaleus major</i>	Blue oat mite
<i>Penthaleus major</i>	Winter grain mite
<i>Petrobia apicalis</i>	Legume mite
<i>Petrobia latens</i>	Brown wheat mite

<i>Phyllocoptes abaenus</i>	Plum leaf mite
<i>Phyllocoptes abaenus</i>	Apricot russeting mite
<i>Phyllocoptes abaenus</i>	Dry or blackberry leaf mite
<i>Phyllocoptes abaenus</i>	Plum leaf vagrant mite
<i>Phyllocoptes gracilis</i>	Dry berry mite
<i>Phyllocoptes graniti</i>	Almond erineum mite
<i>Phyllocoptes nageli</i>	Douglas fir needle mite
<i>Phyllocopttruta musae</i>	Banana mite
<i>Phyllocopttruta musae</i>	Banana rust mite
<i>Phyllocopttruta oleivora</i>	Citrus rust mite
<i>Phyllocopttruta oleivora</i>	Maori mite
<i>Phyllocopttruta sakimurae,</i>	Pineapple flat mite
<i>Phytonemus anana</i>	Pineapple leathery pocket mite
<i>Phytonemus pallidus</i>	Cyclamen mite
<i>Phytonemus pallidus</i>	Strawberry mite
<i>Phytoptus insidiosus</i>	Peach mosaic
<i>Phytoptus insidiosus</i>	Peach mosaic mite
<i>Phytoptus laevis</i>	Alder bead gall mite
<i>Phytoptus lewi</i>	Lilac bud mite
<i>Phytoptus marginemtorquens</i>	Pear and apple leaf edge roller mite
<i>Platyphytoptus sabinianae</i>	Flat needle sheath mite
<i>Platytetranychus multidigituli</i>	Honey locust spider mite
<i>Pneumnyssoides caninum</i>	Dog nasal mite
<i>Pneumonyssus simicola</i>	Monkey lunge mite
<i>Polyphagotarsonemus latus</i> <i>Steneotarsonemus bncrofti</i>	Broad mite
<i>Polyphagotarsonemus latus</i>	Citrus silver mite
<i>Polyphagotarsonemus latus</i>	Tropical mite
<i>Polyphagotarsonemus latus</i>	White mite

<i>Pseudobryobia drummondi</i>	Creosote spider mite
<i>Pseudobryobia drummondi</i>	Creosotebush spider mite
<i>Psorobia ovis</i>	Sheep itch mite
<i>Psoroptes cuniculi</i>	Rabbits ear canker mite
<i>Psoroptes equi</i>	House scab mite
<i>Psoroptes equi</i>	Scab mite
<i>Psoroptes ovis</i>	Sheep scab mite
<i>Pyemotes herfsi</i>	Straw itch mite
<i>Pyemotes ventricosus</i> <i>P. tritici</i>	Hay-itch mite
<i>Rhipicephalus sanguineus</i>	Brown dog tick
<i>Rhizoglyphus echinopus</i>	Buffalo grass mite
<i>Rhizoglyphus robini</i>	Robini bulb mite
<i>Rhynacus abronius</i>	Blackberry leaf mite
<i>Rhynacus globosus</i>	Cashew leaf vagrant
<i>Rhynacus tampae</i>	Rhododendron leaf vagrant mite
<i>Rhyncaphytoptus ficifoliae</i>	Fig leaf mite
<i>Rhyncaphytoptus platani</i>	Sweet potato rust mite
<i>Rhyncaphytoptus ulmivagrans</i>	Elm leaf vagrant
<i>Rivoltasia bifurcate</i>	Poultry feather mite
<i>Sarcoptes bovis</i>	Cattle itch mite
<i>Sarcoptes scabiei</i>	Human itch mite
<i>Sarcoptes scabiei</i>	Mange mite
<i>Sarcoptes scabiei</i>	Hog itch mite
<i>Sarcoptes scabiei</i>	Itch mite
<i>Sarcoptes scabiei</i>	Scabies mite
<i>Schizotetreanychus andropogoni</i>	Web spinning mite
<i>Schizotetranychus asparagi</i>	Asparagus spider mite
<i>Schizotetranychus celarius</i>	Bmboo spider mite
<i>Scolocenus spiniferus</i>	Spiny coconut eriophid mite

<i>Siteroptes graminum</i>	Grass mite
<i>Siteroptes mesembrinae</i>	Mushroom red pepper mite
<i>Stenotarsonemus ananas</i>	Pineapple tarsonemid mite
<i>Stenotarsonemus bancrofti</i>	Sugarcane stalk mite
<i>Stenotarsonemus laticeps</i>	Bulb mite
<i>Stenotarsonemus ananas</i>	Pineapple fruit mite
<i>Stenotarsonemus bancrofti</i>	West indian sugar cane mite
<i>Sternostoma tracheacolum</i>	Lung mite
<i>Suidasia nesbitti</i>	Scaly grain mite
<i>Tarsonemus confuses</i>	Confused tarsonemid mite
<i>Tarsonemus setifer</i>	White tea rust mite
<i>Tegolophus aesculifoliae</i>	California buckeye rust mite
<i>Tegolophus australis</i>	Brown citrus mite
<i>Tegolophus capsicellys</i>	Pepper rust mite
<i>Tegolophus carinatus</i>	Horse chestnut rust mite
<i>Tegolophus convolvuli</i>	Sweet potato leaf gall mite
<i>Tegolophus myersi</i>	Bud and flower avocado mite
<i>Tegolophus myersi</i>	Bunch mite
<i>Tenuipalpus pacificus</i>	Phalaenopsis mite
<i>Tenuipapus granati</i>	Pomegranat false mite
<i>Tetranychus urticae</i>	Glass house spider mite
<i>Tetranychus urticae</i>	Yellow spider mite
<i>Tetranychus canadensis</i>	Four spotted spider mite
<i>Tetranychus cinnabarinus</i>	Carmine spider mite
<i>Tetranychus cinnabarinus</i>	Carnation mite
<i>Tetranychus cinnabarinus</i>	Cotton spider mite
<i>Tetranychus desertorum</i>	Desert spider mite
<i>Tetranychus desrtorum</i>	Prickly pear spider mite
<i>Tetranychus harti</i>	Oxalis spider mite
<i>Tetranychus hydrangeae</i>	Hydrangea spider mite

<i>Tetranychus kanzawai</i>	Kanzawa spider mite
<i>Tetranychus kanzawai</i>	Tea spider mite
<i>Tetranychus lambi</i>	Strawberry spider mite
<i>Tetranychus lobsus</i>	Lobed spider mite
<i>Tetranychus ludeni</i>	Bean mite
<i>Tetranychus ludeni</i>	Luden spider mite
<i>Tetranychus ludeni</i>	Red-legged spider mite
<i>Tetranychus mcdanieli</i>	Mcdaniel mite
<i>Tetranychus mcdanieli</i>	Mcdaniel spider mite
<i>Tetranychus neocalidonicus</i>	Vegetable mites
<i>Tetranychus pacificus</i>	Pacific spider mite
<i>Tetranychus schoenei</i>	Schoene spider mite
<i>Tetranychus tumidus</i>	Tumid mite
<i>Tetranychus tumidus</i>	Tumid spider mite
<i>Tetranychus turkestanii</i>	Mcgregor strawberry mite
<i>Tetranychus turkestanii</i>	Strawberry mite
<i>Tetranychus turkestanii</i>	Strawberry red mite
<i>Thyreophagus entomophagus</i>	Thyreophagous flour mite
<i>Trimeroptes aleyrodiformis</i>	Sycamore big-beaked leaf mite
<i>Trisetacus gemmavitiensis</i>	Pine rosette mite
<i>Trisetacus juniperinus</i>	Juniper bud mite
<i>Trisetacus pini</i>	Pine bud mite
<i>Trisetacus quadrisetus</i>	Juniper berry mite
<i>Trixacarus caviae</i>	Guinea pig mange mite
<i>Tyrolichus casei</i>	Cheese mite
<i>Tyrophagus longior</i>	Seed mite
<i>Tyrophagus putrescentiae</i>	Mold mite
<i>Tyrophagus castellani</i>	Copra itch mite
<i>Tyrophagus putrescentiae</i>	Mould mite
<i>Vacates acris-cumena</i>	Sugar maple finger gall mite

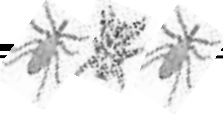

<i>Varroa jacobsoni</i>	Varroa mite
<i>Vasates quadripedes</i>	Maple bladder gall mite
<i>Walzia australica</i>	Australian whirling mite



الملحق الرابع
الأسماء العربية الشائعة للأكاروسات الضارة مرتبة هجائياً
مع أسمائها العلمية

الأسماء العلمية	الأسماء العربية الشائعة
<i>Neoschoengastia Americana</i>	برغوث ديك الرومي
<i>Rhizoglyphus robini</i>	حلمة الابصال الروينية
<i>Otodectes cynotis</i>	حلمة الاذن
<i>Halotydeus destructor</i>	حلمة الأرض ذات الأرجل الحمراء
<i>Cheyletiella parasitivorax</i>	حلمة الارنب
<i>Eutetranychus clitus</i>	حلمة الأزاليا البيضاء
<i>Walzia australica</i>	الحلمة الاسترالية الدوارة
<i>Polyphagotarsonemus latus</i>	الحلمة الاستوائية
<i>Haemolaelaps casalis</i>	حلمة الاعشاش العالمية
<i>Ophionyssus natricis</i>	حلمة الافعى
<i>Oligonychus yothersi</i>	حلمة الافوكادو الحمراء
<i>Dolichotetranychus floridanus</i>	حلمة الاناناس
<i>Dolichotetranychus floridanus</i>	حلمة الاناناس العنكبوتية الكاذبة
<i>Phyllocoptruta sakimurae,</i>	حلمة الاناناس المسطحة
<i>Steneotarsonemus ananas</i>	حلمة الاناناس شعرية الرسغ
<i>Eriophyes macrochelus</i>	حلمة انتفاخ الاسفندان الانفرادية
<i>Eriophyes fraxinivorus</i>	حلمة انتفاخ الاسفندان الجبلي
<i>Vasates acris-cumena</i>	حلمة الانتفاخ الاصبعي على الاسفندان السكري
<i>Phytoptus laevis</i>	حلمة الانتفاخ الخري على الادر

<i>Eriophyes neobeeverri</i>	حلمة انتفاخ النورات المتكية لجوز كاليفورنيا الأسود
<i>Acalitus phloeocoptes</i>	حلمة انتفاخ برعم العنجااص
<i>Eriophyes parapopuli</i>	حلمة انتفاخ برعم القوغ
<i>Eriophyes lantanae</i>	حلمة انتفاخ زهرة لانتانا
<i>Eriophyes caulis</i>	حلمة انتفاخ سويق ورقة الجوز الأسود
<i>Tegolophus convolvuli</i>	حلمة انتفاخ ورق البطاطا الحلوة
<i>Eriophyes trisetacus</i>	حلمة انتفاخ ورقة الجوز الايراني
<i>Sarcoptes scabei</i>	حلمة الانسان الحكية
<i>Pneumnyssoides caninum</i>	حلمة أنف الكلب
<i>Brevipalpus essigi</i>	حلمة ايزك المسطحة
<i>Aceria erineae</i>	حلمة بثرات الجوز
<i>Calepitrimerus vitis</i>	حلمة بثرات أوراق العنب
<i>Eriophyes pyri</i>	حلمة بثرات ورقة الكمثرى
<i>Acalitus gossypii</i>	حلمة بثور القطن
<i>Acalitus puttariahi</i>	حلمة بثور القطن الهندي
<i>Eriophyes sacchari</i>	حلمة بثور قصب السكر
<i>Tyrophagous longior</i>	حلمة البذور
<i>Eriophyes slykhuisi</i>	حلمة البراعم
<i>Eriophyes medicaginis</i>	حلمة براعم الجت
<i>Eriophyes diospyri</i>	حلمة براعم الجوز الإيراني
<i>Bryobia cristata</i> <i>Bryobia praetiosa</i>	حلمة البرسيم
<i>Bryobia praetiosa</i>	حلمة البرسيم البنية

<i>Eriophyes ficus</i>	حلمة برعم التين
<i>Eriophyes peucedani</i>	حلمة برعم الجزر
<i>Eriophyes oleae</i>	حلمة برعم الزيتون
<i>Trisetacus pini</i>	حلمة برعم الصنوبر
<i>Trisetacus juniperinus</i>	حلمة برعم العرعر
<i>Acalitus vaccinii</i>	حلمة برعم العلكة الزرقاء
<i>Colomerus vitis</i>	حلمة برعم العنب
<i>Eriophyes pistaciae</i>	حلمة برعم الفستق الاخضر
<i>Colomerus gardeniella</i>	حلمة برعم الكاردينيا
<i>Eriophyes ressettonis</i>	حلمة برعم الكازو
<i>Cecidophyopsis sclachedon</i>	حلمة البرعم الكبير الحمراء على الزبيب
<i>Cecidophyopsis ribis</i>	حلمة البرعم الكبير على الزبيب
<i>Phytoptus lewi</i>	حلمة برعم الليلك
<i>Eriophyes mangiferae</i>	حلمة برعم المانجو
<i>Tegolophus myersi</i>	حلمة برعم زهرة الزيدية أو الأفوكادو
<i>Cecidophyopsis ribis</i>	حلمة برعم عنب الزبيب
<i>Steneotarsonemus laticeps</i>	حلمة البصلة
<i>Demodex folliculorum</i>	حلمة بصيلات الشعر
<i>Demodex brevis</i>	حلمة بصيلات الصغيرة
<i>Demodex equi</i>	حلمة بصيلات شعر الحصان
<i>Demodex phylloides</i>	حلمة بصيلات شعر الخنزير
<i>Demodex cati</i>	حلمة بصيلات شعر القطط
<i>Demodex caprae</i>	حلمة بصيلات شعر الماعز
<i>Demodex canis</i>	حلمة بصيلة الكلب

<i>Demodex bovis</i>	حلمة بصيلة شعرة الماشية
<i>Aculops benakii</i>	حلمة البقعة الصفراء على الزيتون
<i>Petrobia apicalis</i>	حلمة البقوليات الحمراء
<i>Oligonychus bicolor</i>	حلمة البلوط
<i>Bryobia rubrioculus</i>	الحلمة البنية
<i>Eotetranychus lewis</i>	حلمة بونيسيتا العنكبوتية
<i>Tetranychus urticae</i>	حلمة البيت الزجاجي العنكبوتية
<i>Polyphagotarsonemus latus</i>	الحلمة البيضاء
<i>Acapylla iniae</i>	الحلمة بيضاء الذنب
<i>Calepitrimerus baileyi</i>	حلمة بيلي في صدأ التفاح
<i>Eutrombicula sarcina</i>	حلمة التربة السوداء الحكية
<i>Knemidokoptes gallinae</i>	حلمة تساقط الريش
<i>Brevipalpus chilensis</i>	حلمة تشيلي المسطحة
<i>Phytoptus marginemtorquens</i>	حلمة التفاف حافة ورقة التفاح والكمثرى
<i>Eriophyes peyerimhoffi</i>	حلمة التفاف حافة ورقة الكتان
<i>Eriophyes tulipae</i>	حلمة التفاف ورقة الحنطة
<i>Erineum granati</i>	حلمة التفاف ورقة الرمان
<i>Psoroptes cuniculi</i>	حلمة تقرح اذن الارانب
<i>Calepiterimerus thujae</i>	حلمة تقزم القمه
<i>Aculus hyperici</i>	حلمة تقزم حشيشة سانت جونز
<i>Phyllocoptes gracilis</i>	حلمة التوت الجاف
<i>Trisetacus gemmavitiens</i>	حلمة تورد الصنوبر
<i>Aculops lycopersici</i>	حلمة تورد الطماطة

<i>Phyllocoptes abaenus</i>	حلمة تورد المشمش
<i>Leptotrombidium deliense</i>	حلمة التيفوس الحكي
<i>Eriophyes ficus</i>	حلمة التين
<i>Eotetranychus hirsti</i>	حلمة التين الحمراء
<i>Tetranychus desrtorum</i>	حلمة التين الشوكي العنكبوتية
<i>Eriophyes aloinis</i>	حلمة ثالول جير القطرنا
<i>Carpoglyphus lactis</i>	حلمة الثمار الجافة
<i>Trisetacus quadrisetus</i>	حلمة ثمار العرعر
<i>Argas cofusus</i>	حلمة ثمار وبرعم الورد البري
<i>Stenotarsonemus ananas</i>	حلمة ثمر الأناناس
<i>Thyreophagus entomophagus</i>	حلمة ثيريوفاكس الطحين
<i>Tyrolichus casei</i>	حلمة الجبن
<i>Brevipalpus phoenicis</i>	حلمة جذام الحمضيات
<i>Sarcoptes scabiei</i>	حلمة الجرب
<i>Psoroptes equi</i>	حلمة الجرب
<i>Sarcoptes scabiei</i>	حلمة الجرب
<i>Otodetes cynotis</i>	حلمة جرب الأذن
<i>Demodex phylloides</i>	حلمة جرب الخنزير
<i>Psoroptes equi</i>	حلمة الجرب الرطب على الخيل
<i>Chorioptes bovis</i>	حلمة الجرب الرطب على الماشية
<i>Psoroptes ovis</i>	حلمة جرب الغنم
<i>Demodex canis</i>	حلمة جرب الكلب
<i>Trixacarus caviae</i>	حلمة جرب خنزير غينيا
<i>Ornithonyssus bacoti</i>	حلمة الجرذ الاستوائي

<i>Laelaps echidninus</i>	حلمة الجرذ الشوكية
<i>Aponomma fimbriatum</i>	حلمة الجرذ الاستوائي
<i>Brevipalpus obovatus</i>	حلمة جنبه الرباط أو حلمة الرازي الياباني
<i>Dialx stellatus</i>	حلمة جوز الهند
<i>Scolocenus spiniferus</i>	حلمة جوز الهند الشوكية
<i>Phytonemus anana</i>	حلمة جيب الجلدي على الأناناس
<i>Eriophyes aloinis</i>	حلمة جير القطرنا
<i>Suidasia nesbitti</i>	حلمة الحبوب الحرشفية
<i>Aeroglyphus rodustus</i>	حلمة الحبوب المثاللة
<i>Aleuroglyphus ovatus</i>	حلمة الحبوب ذات الأرجل البنية
<i>Brevipalpus phoenicis</i>	حلمة حرشفة البصلة
<i>Eotetranychus hicoriae</i>	حلمة حرقة ورقة البيكان
<i>Oligonychus araneum</i>	حلمة الحشائش
<i>Siteroptes graminum</i>	حلمة الحشائش الحكية
<i>Oligonychus digitatus</i>	حلمة الحشائش الناسجة
<i>Dolichotetranychus australinus</i>	حلمة حشيشة النجيل
<i>Oligonychus pratensis</i>	حلمة حشيشة بانكس
<i>Eriophyes cynodoniensis</i>	حلمة حشيشة برمودا
<i>Neotrombicula autumnalis</i>	حلمة الحصاد
<i>Sarcoptes scabiei</i>	حلمة الحك أو الهرش
<i>Ornithonyssus bacoti</i>	حلمة حكة الجلد الاستوائية
<i>Psorobia ovis</i>	حلمة حكة الغنم
<i>Pyemotes ventricosus</i>	حلمة حكة القش

<i>P. tritici</i>	
<i>Tyrophagus castellani</i>	حلمة حكة جوز الهند
<i>Eutrombicula sambani</i>	حلمة حكة شجرة الشاي
<i>Notoedres cati</i>	حلمة الحكة في القطط
<i>Panonychus umli</i>	الحلمة الحمراء الأوربية
<i>Oligonychus ilicis</i>	الحلمة الحمراء الجنوبية
<i>Eutrombidium trigonum</i>	الحلمة الحمراء القطيفية
<i>Brevipalpus phoenicis</i>	الحلمة الحمراء والسوداء المسطحة
<i>Tegolophus australis</i>	حلمة الحمضيات البنية
<i>Panonychus citri</i>	حلمة الحمضيات الحمراء
<i>Calacarus citrifolii</i>	حلمة الحمضيات الرمادية
<i>Polyphagotarsonemus latus</i>	حلمة الحمضيات الفضية
<i>Eutetranychus banksi</i>	حلمة حمضيات تكساس
<i>Tetranychus harti</i>	حلمة الحميض العنكبوتية
<i>Petrobia latens</i>	حلمة الحنطة البنية
<i>Demodex phylloides</i>	حلمة حوصلة شعرة الخنزير
<i>Demodex ovis</i>	حلمة حوصلة شعرة الغنم
<i>Demodex folliculorum</i>	حلمة حويصلات الشعر
<i>Neomolgus capillatus</i>	الحلمة الخرطومية الشوكية
<i>Platytetranychus multidigituli</i>	حلمة خشب الشوك العنكبوتية
<i>Eotetranychus duxi</i>	حلمة خشب الصناديق
<i>Tetranychus neocalidonicus</i>	حلمة الخضروات
<i>Chiroptonyssus robustipes</i>	حلمة الخفاش
<i>Sarcoptes scabiei</i>	حلمة الخنزير الحكية

<i>Suaculus cornutus</i>	حلمة الخوخ الفضية
<i>Dermanyssus gallinae</i>	حلمة الدجاج الحمراء
<i>Laminosioptes cystcola</i>	حلمة الدجاج المتكيسة
<i>Ornithonyssus sylviarum</i>	حلمة دواجن المناطق المعتدلة
<i>Eotetranychus sexmaculatus</i>	الحلمة ذات البقع الستة
<i>Oligonychus ununguis</i>	حلمة الراتنج العنكبوتية
<i>Aculus ligustri</i>	حلمة الرازقي
<i>Knemidokoptes mutans</i>	حلمة الرجل الحرشفية
<i>Oligonychus oryzae</i>	حلمة الرز العنكبوتية
<i>Eriophyes bakkeri</i>	حلمة رز كينيا
<i>Tenuipapus granati</i>	حلمة الرمان الكاذبة
<i>Macrocheles glaber</i> <i>Macrocheles perglaber</i>	حلمة الروث الأوربية
<i>Sternostoma tracheacolum</i>	حلمة الرئة
<i>Pneumonyssus simicola</i>	حلمة رئة القرد
<i>Megninia cubitalis</i>	حلمة الريش
<i>Rivoltasia bifurcate</i>	حلمة ريش الدجاج
<i>Oligonychus punicae</i>	حلمة الزبدية البنية
<i>Ornithonyssus bursa</i>	حلمة الزرزور
<i>Tenuipalpus pacificus</i>	حلمة زهرة العنكبوت
<i>Steneotarsonemus bancrofti</i>	حلمة ساق قصب السكر
<i>Hemitarsonemus tepidariorum</i>	حلمة السرخس
<i>Eriophyes guerreronis</i>	حلمة سعفة جوز الهند المتجولة
<i>Aplonobia histricina</i>	حلمة السورسوب

<i>Tetranychus kanzawai</i>	حلمة الشاي العنكبوتية
<i>Oligonychus coffeae</i>	حلمة الشاي العنكبوتية الحمراء
<i>Calacarus carinatus</i>	حلمة الشاي المضلعة
<i>Lorryia reticulata</i>	الحلمة الشبكية
<i>Paraphytoptus chrysanthemum</i>	حلمة شبه برعم الدأودي
<i>Eutetranychus orientalis</i>	الحلمة الشرقية الحمراء
<i>Tarsonemus confuses</i>	الحلمة شعرية الرسغ المحيرة
<i>Eriophyes calacaris</i>	حلمة الشعيرات القطيفية الغربية
<i>Eriophyes elongates</i>	حلمة الشعيرات القطيفية القرمزية
<i>Acalitus brevitarsus</i>	حلمة الشعيرات القطيفية على الأدر
<i>Eriophyes eilicis</i>	حلمة الشعيرات القطيفية على البلوط
<i>Aceria barbertoni</i>	حلمة الشعيرات القطيفية على الجرييرا
<i>Eriophyes cinereae</i>	حلمة الشعيرات القطيفية على الجوز
<i>Eriophyes erineum</i>	حلمة الشعيرات القطيفية على الجوز الإيراني
<i>Eriophyes lycopersici</i>	حلمة الشعيرات القطيفية على الطماطم
<i>Eriophyes litchi</i>	حلمة الشعيرات القطيفية على اللايكس
<i>Phyllocoptes graniti</i>	حلمة الشعيرات القطيفية على اللوز
<i>Eriophyes jasmine</i>	حلمة الشعيرات القطيفية على الياسمين
<i>Eriophyes hibiscil</i>	حلمة الشعيرات القطيفية على نبات الجمال
<i>Colomerus vitis</i>	حلمة الشعيرات القطيفية للعنب
<i>Tetranychus schoenei</i>	حلمة شكويني العنكبوتية
<i>Tetranychus turkestanii</i>	حلمة الشليك

<i>Phytonemus pallidus</i>	حلمة الشليك
<i>Tetranychus turkestanii</i>	حلمة الشليك الحمراء
<i>Tetranychus lambi</i>	حلمة الشليك العنكبوتية
<i>Tetranychus turkestanii</i>	حلمة شليك ماكريك
<i>Diptacus flocculentus</i>	حلمة شمع القولونيا البيضاء
<i>Penthaleus major</i>	حلمة الشوفان الأزرق
<i>Brevipalpus Russulus</i>	حلمة الصبير
<i>Epitrimerus taxodii</i>	حلمة صدا الارز العاري
<i>Rhyncaphytoptus platani</i>	حلمة صدا البطاطا الحلوة
<i>Aculus schlechtendali</i>	حلمة صدا التفاح
<i>Abacarus hystrix</i>	حلمة صدا الحبوب
<i>Phyllocoptruta oleivora</i>	حلمة صدا الحمضيات
<i>Aculops pelakassi</i>	حلمة صدا الحمضيات الوردي
<i>Aculops lobuliferus</i>	حلمة صدا الخشب القطني
<i>Aculus feckeui</i>	حلمة صدا الخوخ
<i>Aculus cornutus</i>	حلمة صدا الخوخ الفضية
<i>Epitrimerus alinae</i>	حلمة صدا الداودي
<i>Paraphytoptus chysanthrum</i>	
<i>Catarhinus tricholaenae</i>	حلمة صدا الذرة
<i>Abacarus oryzae</i>	حلمة صدا الرز
<i>Calepitrimerus musebecki</i>	حلمة صدا الزيدية أو الأفوكادو
<i>Tarsonemus setifer</i>	حلمة صدا الشاي البيضاء
<i>Acaphylla theae</i>	حلمة صدا الشاي الوردي
<i>Aculops lycopersici</i>	حلمة صدا الطماطم

<i>Odontacarus australiensis</i>	حلمة صدأ العنب
<i>Motacclus mangiferae</i>	حلمة صدأ العنبة (المانكو)
<i>Tegolophus capsicellys</i>	حلمة صدأ الفلفل
<i>Heterotergum gossypii</i>	حلمة صدأ القطن
<i>Epitrimerus congeenensis</i>	حلمة صدأ القهوة
<i>Acaphylla steinwendeni</i>	حلمة صدأ الكاميليا البرتقالية
<i>Epitrimerus pyri</i>	حلمة صدأ الكمثرى
<i>Aculops massalongoi</i>	حلمة صدأ الليلك
<i>Phyllocoptruta musae</i>	حلمة صدأ الموز
<i>Aculus caryfoliae</i>	حلمة صدأ الهيكوري
<i>Calepitrimerus vitis</i>	حلمة صدأ أوراق العنب
<i>Anthocoptes bakeri</i>	حلمة صدأ خشب الشوك
<i>Tegolophus carinatus</i>	حلمة صدأ كستناء الحصان
<i>Tegolophus aesculifoliae</i>	حلمة صدأ نبات كستناء الحصان
<i>Aculus atlantazekea</i>	حلمة صدأ وبرعم الأزاليا
<i>Calacarus coffeae</i>	حلمة صدأ ورقة القهوة
<i>Oligonychus coniferarum</i>	حلمة صنوبر العنكبوتية
<i>Eriophyes steffanii</i>	الحلمة الطاوية لحافة ورق الفستق الأخضر
<i>Eriophyes coryae</i>	الحلمة الطاوية لورق البيكان
<i>Dermanyssus hirundinis</i>	حلمة طائر السنونو
<i>Glycyphagus fusca</i>	حلمة الطحين البنية
<i>Ornithonyssus bursa</i>	حلمة الطيور الاستوائية
<i>Ornithonyssus sylviarum</i>	حلمة الطيور الشمالية

<i>Laminosioptes custicola</i>	حلمة الطيور المتحوصلة
<i>Polyphagotarsonemus latus</i> <i>Stenotarsonemus bancrofti</i>	الحلمة العريضة
<i>Tetranychus tumidus</i>	الحلمة العريضة
<i>Rhizoglyphus echinopus</i>	حلمة عشب الجاموس
<i>Pseudobryobia drummondi</i>	حلمة عشبة الكريوزوت العنكبوتي
<i>Dermanyssus passerines</i>	حلمة العصفور الدوري
<i>Tyrophagous puterscentiae</i>	حلمة العفن
<i>Tyrophagus putrescentiae</i>	حلمة العفن
<i>Acalitus essigi</i>	حلمة العلكة الحمراء
<i>Acalitus orthomera</i>	حلمة علكة بوسنبري
<i>Tegolophus myersi</i>	حلمة عناقيد الغنم
<i>Diptacus gigantorhynchus</i>	حلمة العنجاص طويلة الخطم
<i>Tetranychus pacificus</i>	الحلمة العنكبوتية الباسيفيكية
<i>Tetranychus desertorum</i>	الحلمة العنكبوتية الصحراوية
<i>Tetramyachus urticae</i>	الحلمة العنكبوتية الصفراء
<i>Tetranychus cinnabarinus</i>	الحلمة العنكبوتية القرمزية
<i>Tetranychus ludeni</i>	الحلمة العنكبوتية اللودينية
<i>Tetranychus lobsus</i>	الحلمة العنكبوتية المفصصة
<i>Tetranychus tumidus</i>	الحلمة العنكبوتية المنتفخة
<i>Tetranychus ludeni</i>	الحلمة العنكبوتية ذات الأرجل الحمراء
<i>Tetranychus Canadensis</i>	الحلمة العنكبوتية ذات البقع الأربعة
<i>Tetranychus urticae</i>	الحلمة العنكبوتية ذات البقعتين
<i>Schizotetreanychus andropogoni</i>	الحلمة الغازلة للشباك

<i>Dermatophagoides farina</i>	حلمة الغبار المنزلي الأمريكية
<i>Dermatophagoides pteronyssinus</i>	حلمة الغبار المنزلي الأوربية
<i>Oligonychus afrasiaticus</i>	حلمة الغبار على التمر
<i>Euroglyphus maynei</i>	حلمة غبار ماينز المنزلية
<i>Demodex brevis</i>	حلمة غدة الدهن
<i>Platytetranychus multidigitali</i>	حلمة الغلاديشية العنكبوتية
<i>Eriophyes zeasinis</i>	حلمة غمد ورقة الذرة
<i>Platyphytoptus sabinianae</i>	حلمة غمد ورقة الصنوبر المسطحة
<i>Liponyssoides sanguineus</i>	حلمة فأر المنزل
<i>Varroa jacobsoni</i>	حلمة الفاروا
<i>Tetranychus ludeni</i>	حلمة الفاصوليا
<i>Bryobia rubrioculus</i>	حلمة الفاكهة البنية
<i>Paraplonobia</i>	حلمة فستق الحقل
<i>Brennandania lambi</i>	حلمة فطر عش الغراب الاسترالية المتقزمة
<i>Siteroptes mesembrinae</i>	حلمة الفطر والفلفل الأحمر
<i>Diptacus swensoni</i>	حلمة القدوس طويلة الخطم
<i>Brevipalpus phoenicis</i>	الحلمة القرمزية
<i>Tetranychus cinnabarinus</i>	حلمة القرنفل
<i>Aceria dianthi</i> <i>Aceria paradianthi</i> <i>Aceria geoghioui</i>	حلمة القرنفل الأريوفية
<i>Pyemotes herfsi</i>	حلمة القش الحكية
<i>Schizotetranychus celarius</i>	حلمة قصب البامبو الحمراء

<i>Stenotarsonemus bancrofti</i>	حلمة قصب سكر غرب أنديانا
<i>Acarapis woodi</i>	حلمة قصبات نحل العسل
<i>Cheyletiella blakei</i>	حلمة القطط
<i>Tetranychus cinnabarinus</i>	حلمة القطن العنكبوتية
<i>Eutrombidium trigonum</i>	حلمة قفاز الحشائش الحمراء
<i>Abacarus afer</i>	حلمة القهوة
<i>Cosetacus cameliae</i>	حلمة الكاميليا
<i>Tetranychus kanzawai</i>	حلمة كانزاوا العنكبوتية
<i>Acalitus essigi</i>	حلمة الكرز الأحمر
<i>Brevipalpus phoeniciis</i>	حلمة كرمة الألم
<i>Eotetranychus vitis</i>	حلمة الكروم الصفراء
<i>Pseudobryobia drummondi</i>	حلمة الكريوزوت العنكبوتية
<i>Mononychellus tanajoa</i>	حلمة الكسافا الخضراء
<i>Lepidoglyphus destructor</i>	حلمة الكالأ أو العلف
<i>Cytodites nudus</i>	حلمة كيس هواء الدجاج
<i>Oligonychus caglei</i>	حلمة كيغلي
<i>Eriophyes caryae</i>	الحلمة الالفة لأوراق البيكان
<i>Calacarus brionessae</i>	الحلمة الالفة لحافة ورقة البابايا
<i>Bryobia kissophila</i>	حلمة اللباب
<i>Eriophyes litchi</i>	حلمة اللتشية
<i>Bryobia rubrioculus</i>	حلمة اللوز البنية
<i>Eotetranychus lewis</i>	حلمة لويس العنكبوتية
<i>Sarcoptes bovis</i>	حلمة الماشية الحكية
<i>Tetranychus mcdanieli</i>	حلمة ماك دانيال

<i>Oligonychus mangiferous</i>	حلمة المانجو العنكبوتية
<i>Phyllocoptruta oleivora</i>	حلمة ماوري
<i>Epitrimerus pseudotsugae</i>	الحلمة المتجولة على ورقة صنوبر دوغلاس
<i>Bryobia repensi</i> Manson	حلمة المراعي
<i>Bdellodes lapidaria</i>	حلمة المراعي ذو الخرطوم
<i>Eriophyes medicaginis</i>	حلمة المرض المكنسي على الجت
<i>Cenopalpus pulcher</i>	الحلمة المسطحة الحمراء الكاذبة
<i>Brevipalpus phoenicis</i>	الحلمة المسطحة السوداء المحمرة
<i>Tetranychus mcdanieli</i>	حلمة مكداويل العنكبوتية
<i>Aceria proteae</i>	حلمة مكنسة ساحرة البروطية
<i>Glycyphagus domesticus</i>	حلمة المنزل
<i>Glycyphagus domesticus</i>	حلمة المنزل الحكية
<i>Knemidokoptes mutans</i>	حلمة المنقار
<i>Phyllocoptruta musae</i>	حلمة الموز الأريوفية
<i>Phytoptus insidiosus</i>	حلمة موزائيك الخوخ
<i>Phytonemus pallidus</i>	حلمة نبات بخور مريم
<i>Brevipalpus obovatus</i>	حلمة نباتات الزينة المسطحة
<i>Eriophyes tenuis</i>	حلمة النجيل
<i>Acarapis dorsalis</i> <i>Acarapis externus</i>	حلمة النحل الخارجي
<i>Acarapis woodi</i> <i>Lupotarsonemus</i> <i>myceliophagus</i>	حلمة نحل العسل
<i>Cenopalpus lanceolaticetae</i>	الحلمة النصلية أو الرمحية

<i>Neoschoengastia americana</i>	حلمة هرشة الديك الرومي
<i>Tetranychus hydrangea</i>	حلمة الهيدرانجيا أو الكوبية العنكبوتية
<i>Apodiptacus cordiformis</i>	حلمة الهيكوري طويلة الخطم
<i>Schizotetranychus asparagi</i>	حلمة الهيليون الحمراء
<i>Eotetranychus willamettei</i>	حلمة وادي ويلاميت
<i>Phyllocoptes abaenus</i>	حلمة ورق الخوخ المتجولة
<i>Phyllocoptes abaenus</i>	حلمة ورق العلكة السوداء
<i>Diptilomiopus davisii</i>	حلمة ورق المكاداميا المتجولة
<i>Phyllocoptes nageli</i>	حلمة ورق صنوبر دوغلاس
<i>Oxycenus maxwellii</i>	حلمة ورق وازهار الزيتون
<i>Rhyncaphytoptus ficifoliae</i>	حلمة ورقة التين
<i>Diptilomiopus ficus</i>	حلمة ورقة التين المتجولة المصرية
<i>Trimeroptes aleyrodiformis</i>	حلمة ورقة الجنار طويلة الخطم
<i>Phyllocoptes abaenus</i>	حلمة ورقة الخوخ
<i>Rhyncaphytoptus ulmivagrans</i>	حلمة ورقة الدردار المتجولة
<i>Rhynacus tampae</i>	حلمة ورقة الرونדרن المتجولة
<i>Rhynacus abronius</i>	حلمة ورقة العليك الاسود المتجولة
<i>Diptilomiopus jevremovici</i>	حلمة ورقة القهوة المتجولة
<i>Rhynacus globosus</i>	حلمة ورقة الكازو المتجولة
<i>Oligonychus indicus</i>	حلمة ورقة قصب السكر
<i>Vasates quadripedes</i>	حلمة ورم القيقب المثاني
<i>Eriophyes spiraea</i>	حلمة ورم شجرة الأكليل
<i>Aceria lantana</i>	حلمة ورم لانتانا
<i>Eotetranychus yumensis</i>	حلمة يوما العنكبوتية

<i>Eriophyes chondiphors</i>	حملة انتفاخ الخزي على الاسفندان الجبلي
<i>Eriophyes erebius</i>	حملة شعيرات القطيفية الارجوانية
<i>Aceria guerreronis</i>	شرنقة
<i>Ornithodoros tholozani</i>	قراد تولوزاني
<i>Argas bouteti</i>	قراد الخفاش طويلة الارجل
<i>Eutrombicula hirsti</i>	قراد الزواحف الاستوائية
<i>Amblyomma maculatum</i>	قراد ساحل خليج المكسيك
<i>Haemaphysalis bancrofti</i>	قراد الكنغر
<i>Haemaphysalis longicornis</i>	قرادة أبقار نيوزيلاند
<i>Amblyomma cajennense</i>	قرادة ابن أوى
<i>Otobius megnini</i>	قرادة الاذن الشوكية
<i>Haemaphysalis leporispalustris</i>	قرادة الأرنب
<i>Amblyomma lepidum</i>	قرادة افريقيا الشرقية
<i>Amblyomma moreliae</i>	قرادة الأفعى
<i>Hyalomma marginatum</i>	قرادة البحر الأبيض
<i>Argas brumpti</i>	قرادة برومبت
<i>Ornithodoros savignyi</i>	قرادة تامبان ذات العيون
<i>Ornithodoros moubata</i>	قرادة تامبان عديمة العيون
<i>Ixodes hirsti</i>	قرادة الجرابيات الهرسيتية
<i>Haemaphysalis humerosa</i>	قرادة جرد البندكوت
<i>Hyalomma dromedarii</i>	قرادة الجمل
<i>Hyalomma schulzei</i>	قرادة جمل الشرق الأدنى
<i>Anocenter nitens</i>	قرادة الحصان الاستوائية

<i>Argas reflexus</i>	قرادة الحمام
<i>Ornithodoros turicata</i>	قرادة الحمى الراجعة
<i>Dermacenter andersoni</i>	قرادة خشب جبال روكي
<i>Ixodes simplex</i>	قرادة الخفاش
<i>Penthaleus major</i>	قرادة الخفاش العريضة
<i>Argas vespertilionis</i>	قرادة الخفاش المستديرة
<i>Amblyomma tuberculatum</i>	قرادة الخلد السلحفاطية
<i>Argas persicus</i>	قرادة الدجاج
<i>Ixodes scapularis</i>	القرادة ذات الأرجل السوداء
<i>Ixodes pacificus</i>	القرادة ذات الأرجل السوداء الغربية
<i>Aponomma hydrosauri</i>	قرادة الزواحف الجنوبية
<i>Dermacenter occidentalis</i>	قرادة ساحل المحيط الهادي
<i>Dermacenter albipictus</i>	القرادة الشتوية
<i>Hyalomma rufipes</i>	القرادة الشعرية
<i>Ixodes holocyclus</i>	قرادة الشلل الاسترالية
<i>Ixodes cornuatus</i>	قرادة شلل تاسمانيان
<i>Hyslomma excavatum</i>	القرادة الصغيرة
<i>Amblyomma loculosum</i>	قرادة طائر البحر
<i>Ornithodoros capensis</i>	قرادة طائر البحر اللينة
<i>Ixodes endyptids</i>	قرادة طائر البحر النيوزيلندي
<i>Haemaphysalis chordeilis</i>	قرادة الطيور
<i>Ambylomma ariegatum</i>	قرادة الظبي الاستوائية
<i>Hyalomma turanicum</i>	قرادة عاجية الارجل
<i>Haemaphysalis longicornis</i>	قرادة العشب

<i>Ixodes pacificus</i>	القرادة الغربية ذات الأرجل السوداء
<i>Aponomma concolor</i>	قرادة القنفذ
<i>Ixodes hexagonus</i>	قرادة القنفذ
<i>Dermacentor variabilis</i>	قرادة الكلب الأمريكية
<i>Rhipicephalus sanguineus</i>	قرادة الكلب البنية
<i>Amblyomma triguttatum</i>	قرادة الكنغر الصلبة
<i>Ornithodoros gurneyi</i>	قرادة الكنغر اللينة
<i>Hyalomma impeitatum</i>	قرادة كيتز
<i>Ixodes tasmani</i>	قرادة الكيسيات الشائعة
<i>Hyalomma detritum</i>	القرادة اللامعة
<i>Ornithodoros lahorensis</i>	قرادة لاهور الرخوة
<i>Ornithodoros macmillani</i>	القرادة اللينة المتماوتة
<i>Boophilus annulatus</i>	قرادة الماشية
<i>Boophilus microplus</i>	قرادة الماشية الجنوبية
<i>Boophilus annulatus</i>	قرادة ماشية تكساس
<i>Ixodes trichosuri</i>	القرادة المتماوتة
<i>Ixodes kingi</i>	القرادة المستديرة
<i>Ixodes ornithorynchi</i>	قرادة منقار البط
<i>Amblyomma hebraeum</i>	القرادة المؤزرة أو قرادة الطبي
<i>Amblyomma americanum</i>	القرادة النجمية المنعزلة
<i>Ixodes vestitus</i>	قرادة نمبات
<i>Hyalomma aegyptium</i>	قرادة الهائلوما السلحفاة
<i>Aponomma auruginans</i>	قرادة ومبات
<i>Phytoptus insidiosus</i>	موزائيك خوخ

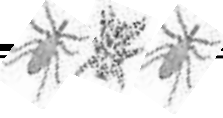

Eriophyes gastrotrotrichus

ورقة صمغ الحلو المتجولة

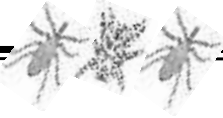

الملحق الخامس
الأسماء العلمية للأكاروسات الضارة مرتبة هجائياً
مع أسمائها العربية الشائعة

الأسماء العلمية	الأسماء العربية الشائعة
<i>Abacarus afer</i>	حلمة القهوة
<i>Abacarus oryzae</i>	حلمة صدأ الرز
<i>Abacarus hystrix</i>	حلمة صدأ الحبوب
<i>Acalitus brevitarsus</i>	حلمة الشعيرات القطيفية على الالدر
<i>Acalitus essigi</i>	حلمة العلكة الحمراء
<i>Acalitus essigi</i>	حلمة الكرز الأحمر
<i>Acalitus gossypii</i>	حلمة بثور القطن
<i>Acalitus orthomera</i>	حلمة علكة بوسنبري
<i>Acalitus phloeocoptes</i>	حلمة انتفاخ برعم العنجااص
<i>Acalitus puttariahi</i>	حلمة بثور القطن الهندي
<i>Acalitus vaccinii</i>	حلمة برعم العلكة الزرقاء
<i>Acaphylla iniae</i>	الحلمة بيضاء الذنب
<i>Acaphylla steinwendeni</i>	حلمة صدأ الكاميليا البرتقالية
<i>Acaphylla theae</i>	حلمة صدأ الشاي الوردي
<i>Acarapis dorsalis</i> <i>Acarapis externus</i>	حلمة النحل الخارجي
<i>Acarapis woodi</i>	حلمة قصبات نحل العسل
<i>Acarapis woodi</i> <i>Lupotarsonemus</i> <i>myceliophagus</i>	حلمة نحل العسل
<i>Aceria barbertoni</i>	حلمة الشعيرات القطيفية على الجريبيرا
<i>Aceria dianthi</i>	حلمة القرنفل الأريوفية

<i>Aceria paradianthi</i>	
<i>Aceria geoghioui</i>	
<i>Aceria erinea</i>	حلمة بثرات الجوز
<i>Aceria guerreronis</i>	شرنقة
<i>Aceria proteae</i>	حلمة مكنسة ساحرة البروطية
<i>Aculops lycopersici</i>	حلمة صدأ الطماطم
<i>Aculops benakii</i>	حلمة البقعة الصفراء على الزيتون
<i>Aculops lobuliferus</i>	حلمة صدأ الخشب القطني
<i>Aculops lycopersici</i>	حلمة تورد الطماطة
<i>Aculops massalongoi</i>	حلمة صدأ الليلك
<i>Aculops pelakassi</i>	حلمة صدأ الحمضيات الوردي
<i>Aculus atlantazekea</i>	حلمة صدأ ويرعم الأزاليا
<i>Aculus caryfoliae</i>	حلمة صدأ الهيكوري
<i>Aculus cornutus</i>	حلمة الخوخ الفضية
<i>Aculus feckewi</i>	حلمة صدأ الخوخ
<i>Aculus hyperici</i>	حلمة تقزم حشيشة سانت جونز
<i>Aculus ligustri</i>	حلمة الرازقي
<i>Aculus schlechtendali</i>	حلمة صدا التفاح
<i>Aeroglyphus rodustus</i>	حلمة الحبوب المثائلة
<i>Aleuroglyphus ovatus</i>	حلمة الحبوب ذات الأرجل البنية
<i>Amblyomma americanum</i>	القرادة النجمية المنعزلة
<i>Amblyomma cajennense</i>	قرادة ابن أوى
<i>Amblyomma lepidum</i>	قرادة افريقيا الشرقية
<i>Amblyomma loculosum</i>	قرادة طائر البحر

<i>Amblyomma maculatum</i>	قراد ساحل خليج المكسيك
<i>Amblyomma moreliae</i>	قرادة الأفعى
<i>Amblyomma triguttatum</i>	قرادة الكنغر الصلبة
<i>Amblyomma tuberculatum</i>	قرادة الخلد السلحفافية
<i>Ambylomma ariegatum</i>	قرادة الظبي الاستوائية
<i>Ambylomma hebraeum</i>	القرادة المؤزرة أو قرادة الظبي
<i>Anocenter nitens</i>	قرادة الحصان الاستوائية
<i>Anthocoptes bakeri</i>	حلمة صدا خشب الشوك
<i>Aplonobia histricina</i>	حلمة السورسوب
<i>Apodiptacus cordiformis</i>	حلمة الهيكوري طويلة الخطم
<i>Aponomma auruginans</i>	قرادة ومبات
<i>Aponomma concolor</i>	قرادة القنفذ
<i>Aponomma fimbriatum</i>	حلمة الجرذى الاستوائي
<i>Aponomma hydrosauri</i>	قرادة الزواحف الجنوبية
<i>Argas bouteti</i>	قراد الخفاش طويلة الارجل
<i>Argas brumpti</i>	قرادة برومبت
<i>Argas cofusus</i>	حلمة ثمار ويرعم الورد البري
<i>Argas persicus</i>	قرادة الدجاج
<i>Argas reflexus</i>	قرادة الحمام
<i>Argas vespertilionis</i>	قرادة الخفاش المستديرة
<i>Aceria lantana</i>	حلمة ورم لانتانا
<i>Bdellodes lapidaria</i>	حلمة المراعي ذو الخرطوم
<i>Boophilus annulatus</i> <i>Boophilus microplus</i>	قرادة الماشية

<i>Boophilus annulatus</i>	قرادة ماشية تكساس
<i>Boophilus microplus</i>	قرادة الماشية الجنوبية
<i>Brennandania lambi</i>	حلمة فطر عش الغراب الأسترالية المتقزمة
<i>Brevipalpus phoeniciis</i>	حلمة كرمة الألم
<i>Brevipalpus chilensis</i>	حلمة تشيلي المسطحة
<i>Brevipalpus essigi</i>	حلمة ايزك المسطحة
<i>Brevipalpus obovatus</i>	حلمة جنبه الرباط أو حلمة الرازي الياباني
<i>Brevipalpus obovatus</i>	حلمة نباتات الزينة المسطحة
<i>Brevipalpus phoenicis</i>	الحلمة الحمراء والسوداء المسطحة
<i>Brevipalpus phoenicis</i>	الحلمة القرمزية
<i>Brevipalpus phoenicis</i>	الحلمة المسطحة السوداء المحمرة
<i>Brevipalpus phoenicis</i>	حلمة جذام الحمضيات
<i>Brevipalpus phoenicis</i>	حلمة حرشفة البصلة
<i>Brevipalpus russulus</i>	حلمة الصبير
<i>Bryobia cristata</i>	حلمة البرسيم
<i>Bryobia praetiosa</i>	
<i>Bryobia kissophila</i>	حلمة اللباب
<i>Bryobia praetiosa</i>	حلمة البرسيم البنية
<i>Bryobia repensi</i> Manson	حلمة المراعي
<i>Bryobia rubrioculus</i>	الحلمة البنية
<i>Bryobia rubrioculus</i>	حلمة الفاكهة البنية
<i>Bryobia rubrioculus</i>	حلمة اللوز البنية

<i>Calacarus brionessae</i>	الحلثة اللافة لحافة ورقة البابايا
<i>Calacarus carinatus</i>	حلثة الشاي المضلعة
<i>Calacarus citrifolii</i>	حلثة الحمضيات الرمادية
<i>Calacarus coffeae</i>	حلثة صدأ ورقة القهوة
<i>Calepiterimerus thujae</i>	حلثة تقزم القمة
<i>Calepitrimerus baileyi</i>	حلثة بيلى في صدأ التفاح
<i>Calepitrimerus musebecki</i>	حلثة صدأ الزيدية أو الأفوكادو
<i>Calepitrimerus vitis</i>	حلثة بثرات أوراق العنب
<i>Calepitrimerus vitis</i>	حلثة صدأ أوراق العنب
<i>Carpoglyphus lactis</i>	حلثة الثمار الجافة
<i>Catarhinus tricholaenae</i>	حلثة صدأ الذرة
<i>Cecidophyopsis ribis</i>	حلثة البرعم الكبير على الزبيب
<i>Cecidophyopsis ribis</i>	حلثة برعم عنب الزبيب
<i>Cecidophyopsis sclachedon</i>	حلثة البرعم الكبير الحمراء على الزبيب
<i>Cenopalpus pulcher</i>	الحلثة المسطحة الحمراء الكاذبة
<i>Cenopalpus lanceolaticetae</i>	الحلثة النصلية أو الرمحية
<i>Cheyletiella blakei</i>	حلثة القطط
<i>Cheyletiella parasitivorax</i>	حلثة الارنب
<i>Chiroptonyssus robustipes</i>	حلثة الخفاش
<i>Chorioptes bovis</i>	حلثة الجرب الرطب على الماشية
<i>Colomerus gardeniella</i>	حلثة برعم الكاردينيا
<i>Colomerus vitis</i>	حلثة الشعيرات القطيفية للعنب
<i>Colomerus vitis</i>	حلثة برعم العنب
<i>Cosetacus cameliae</i>	حلثة الكاميليا

<i>Cytodites nudus</i>	حلمة كيس هواء الدجاج
<i>Demodex bovis</i>	حلمة بصيلة شعرة الماشية
<i>Demodex brevis</i>	حلمة البصيلات الصغيرة
<i>Demodex brevis</i>	حلمة غدة الدهن
<i>Demodex canis</i>	حلمة بصيلة الكلب
<i>Demodex canis</i>	حلمة جرب الكلب
<i>Demodex caprae</i>	حلمة بصيلات شعر الماعز
<i>Demodex cati</i>	حلمة بصيلات شعر القطط
<i>Demodex equi</i>	حلمة بصيلات شعر الحصان
<i>Demodex folliculorum</i>	حلمة بصيلات الشعر
<i>Demodex folliculorum</i>	حلمة حويصلات الشعر
<i>Demodex ovis</i>	حلمة حوصلة شعرة الغنم
<i>Demodex phylloides</i>	حلمة بصيلات شعر الخنزير
<i>Demodex phylloides</i>	حلمة جرب الخنزير
<i>Demodex phylloides</i>	حلمة حوصلة شعرة الخنزير
<i>Dermacenter albipictus</i>	القرادة الشتوية
<i>Dermacenter andersoni</i>	قرادة خشب جبال روكي
<i>Dermacenter occidentalis</i>	قرادة ساحل المحيط الهادي
<i>Dermacenter variabilis</i>	قرادة الكلب الأمريكية
<i>Dermanyssus gallinae</i>	حلمة الدجاج الحمراء
<i>Dermanyssus hirundinis</i>	حلمة طائر السنونو
<i>Dermanyssus passerines</i>	حلمة العصفور الدوري
<i>Dermatophagoides farina</i>	حلمة الغبار المنزلي الأمريكية
<i>Dermatophagoides</i>	حلمة الغبار المنزلي الأوروبية

<i>pteronysinus</i>	
<i>Dialx stellatus</i>	حلمة جوز الهند
<i>Diptacus flocculentus</i>	حلمة شمع القولونيا البيضاء
<i>Diptacus gigantorhynchus</i>	حلمة العنجاص طويلة الخطم
<i>Diptacus swensoni</i>	حلمة القدوس طويلة الخطم
<i>Diptilomiopus davisii</i>	حلمة ورق المكاداميا المتجولة
<i>Diptilomiopus ficus</i>	حلمة ورقة التين المتجولة المصرية
<i>Diptilomiopus jevremovici</i>	حلمة ورقة القهوة المتجولة
<i>Dolichotetranychus australinus</i>	حلمة حشيشة النجيل
<i>Dolichotetranychus floridanus</i>	حلمة الأناناس
<i>Dolichotetranychus floridanus</i>	حلمة الأناناس العنكبوتي الكاذب
<i>Eotetranychus duxi</i>	حلمة خشب الصناديق
<i>Eotetranychus hicoriae</i>	حلمة حرقه ورقة البيكان
<i>Eotetranychus hirsti</i>	حلمة التين الحمراء
<i>Eotetranychus lewis</i>	حلمة بونيسييتا العنكبوتية
<i>Eotetranychus lewis</i>	حلمة لويس
<i>Eotetranychus lewis</i>	حلمة لويس العنكبوتية
<i>Eotetranychus sexmaculatus</i>	الحلمة ذات البقع الستة
<i>Eotetranychus vitis</i>	حلمة الكروم الصفراء
<i>Eotetranychus willamettei</i>	حلمة وادي وبلاديت
<i>Eotetranychus yumensis</i>	حلمة يوما العنكبوتية
<i>Epitrimerus alinae</i>	حلمة صدأ الداودي
<i>Paraphytoptus chysanthemum</i>	
<i>Epitrimerus congeenensis</i>	حلمة صدأ القهوة
<i>Epitrimerus pseudotsugae</i>	الحلمة المتجولة على ورقة صنوبر

	دو غلاس
<i>Epitrimerus pyri</i>	حلمة صدا الكمثرى
<i>Epitrimerus pyri</i>	حلمة صدا الكمثرى
<i>Epitrimerus taxodii</i>	حلمة صدا الارز العاري
<i>Erineum granati</i>	حلمة التفاف ورقة الرمان
<i>Eriophyes trisetacus</i>	حلمة انتفاخ ورقة الجوز الايراني
<i>Eriophyes aloinis</i>	حلمة ثالول جير القطرنا
<i>Eriophyes aloinis</i>	حلمة جير القطرنا
<i>Eriophyes bakkeri</i>	حلمة رز كينيا
<i>Eriophyes calacaris</i>	حلمة الشعيرات القطيفية الغربية
<i>Eriophyes caryae</i>	الحلمة اللافة لأوراق البيكان
<i>Eriophyes caulis</i>	حلمة انتفاخ سويق ورقة الجوز الأسود
<i>Eriophyes chondiphors</i>	حلمة الانتفاخ الخري على الاسفندان الجبلي
<i>Eriophyes cinereae</i>	حلمة الشعيرات القطيفية على الجوز
<i>Eriophyes coryae</i>	الحلمة الطاوية لورق البيكان
<i>Eriophyes cynodoniensis</i>	حلمة حشيشة برمودا
<i>Eriophyes diospyri</i>	حلمة براعم الجوز الإيراني
<i>Eriophyes eilicis</i>	حلمة الشعيرات القطيفية على البلوط
<i>Eriophyes elongates</i>	حلمة الشعيرات القطيفية القرمزية
<i>Eriophyes ereebius</i>	حلمة الشعيرات القطيفية الارجوانية
<i>Eriophyes erineum</i>	حلمة الشعيرات القطيفية على الجوز الإيراني
<i>Eriophyes ficus</i>	حلمة التين

<i>Eriophyes ficus</i>	حلمة برعم التين
<i>Eriophyes fraxinivorus</i>	حلمة انتفاخ الاسفندان الجبلي
<i>Eriophyes gastrotrichus</i>	ورقة الصمغ الحلو المتجولة
<i>Eriophyes guerreronis</i>	حلمة سعفة جوز الهند المتجولة
<i>Eriophyes hibiscii</i>	حلمة الشعيرات القطيفية على نبات الجمال
<i>Eriophyes laantanae</i>	حلمة انتفاخ زهرة لانتانا
<i>Eriophyes litchi</i>	حلمة الشعيرات القطيفية على اللايكس
<i>Eriophyes litchi</i>	حلمة اللتشية
<i>Eriophyes lycopersici</i>	حلمة الشعيرات القطيفية على الطماطم
<i>Eriophyes macrochelus</i>	حلمة انتفاخ الاسفندان الانفرادية
<i>Eriophyes mangiferae</i>	حلمة برعم المانجو
<i>Eriophyes medicaginis</i>	حلمة المرض المكنسي على الجت
<i>Eriophyes medicaginis</i>	حلمة براعم الجت
<i>Eriophyes neobeeverri</i>	حلمة انتفاخ النورات المتكبة لجوز كاليفورنيا الأسود
<i>Eriophyes oleae</i>	حلمة برعم الزيتون
<i>Eriophyes parapopuli</i>	حلمة انتفاخ برعم القوغ
<i>Eriophyes peucedani</i>	حلمة برعم الجزر
<i>Eriophyes peyerimhoffi</i>	حلمة التفاف حافة ورقة الكتان
<i>Eriophyes pistaciae</i>	حلمة برعم الفستق الاخضر
<i>Eriophyes pyri</i>	حلمة بثرات ورقة الكمثرى
<i>Eriophyes ressettonis</i>	حلمة برعم الكازو
<i>Eriophyes sacchari</i>	حلمة بثور قصب السكر

<i>Eriophyes slykhuisi</i>	حلمة البراعم
<i>Eriophyes spiraea</i>	حلمة ورم شجرة الأكليل
<i>Eriophyes steffanii</i>	الحلمة الطاوية لحافة ورق الفستق الأخضر
<i>Eriophyes tenuis</i>	حلمة النجيل
<i>Eriophyes tulipae</i>	حلمة إتفاف ورقة الحنطة
<i>Eriophyes zeasinis</i>	حلمة غمد ورقة الذرة
<i>Eriophyesjasmine</i>	حلمة الشعيرات القطيفية على الياسمين
<i>Euroglyphus maynei</i>	حلمة غبار ماينز المنزلية
<i>Eutetranychus banksi</i>	حلمة حمضيات تكساس
<i>Eutetranychus clitus</i>	حلمة الأزاليا البيضاء
<i>Eutetranychus orientalis</i>	الحلمة الشرقية الحمراء
<i>Eutrombicula hirsti</i>	قراد الزواحف الاستوائية
<i>Eutrombicula sambani</i>	حلمة حكة شجرة الشاي
<i>Eutrombicula sarcina</i>	حلمة التربة السوداء الحكية
<i>Eutrombidium trigonum</i>	الحلمة الحمراء القطيفية
<i>Eutrombidium trigonum</i>	حلمة قفاز الحشائش الحمراء
<i>Glycyphagus domesticus</i>	حلمة المنزل
<i>Glycyphagus domesticus</i>	حلمة المنزل الحكية
<i>Glycyphagus fusca</i>	حلمة الطحين البنية
<i>Haemaphysalis bancrofti</i>	قراد الكنغر
<i>Haemaphysalis chordeilis</i>	قرادة الطيور
<i>Haemaphysalis humerosa</i>	قرادة جرد البندكوت
<i>Haemaphysalis leporispalustris</i>	قرادة الأرنب

<i>Haemaphysalis longicornis</i>	قراة أبقار نيوزيلاند
<i>Haemaphysalis longicornis</i>	قراة العشب
<i>Haemolaelaps casalis</i>	حلمة الأعشاش العالمية
<i>Halotydeus destructor</i>	حلمة الأرض ذات الأرجل الحمراء
<i>Hemitarsonemus tepidariorum</i>	حلمة السرخس
<i>Heterotergum gossypii</i>	حلمة صدأ القطن
<i>Hyalomma aegyptium</i>	قراة الهالوما السلحفاة
<i>Hyalomma detritum</i>	القراة اللامعة
<i>Hyalomma dromedarii</i>	قراة الجمل
<i>Hyalomma impeitatum</i>	قراة كيتز
<i>Hyalomma marginatum</i>	قراة البحر الأبيض
<i>Hyalomma rufipes</i>	القراة الشعرية
<i>Hyalomma schulzei</i>	قراة جمل الشرق الأدنى
<i>Hyalomma turanicum</i>	قراة عاجية الارجل
<i>Hyslomma excavatum</i>	القراة الصغيرة
<i>Ixodas kingi</i>	القراة المستديرة
<i>Ixodes cornuatus</i>	قراة شلل تاسمانيان
<i>Ixodes endyptids</i>	قراة طائر البحر النيوزيلندي
<i>Ixodes hexagonus</i>	قراة القنفذ
<i>Ixodes hirsti</i>	قراة الجرابيات الهرسيتية
<i>Ixodes holocyclus</i>	قراة الشلل الاسترالية
<i>Ixodes ornithorynchi</i>	قراة منقار البط
<i>Ixodes pacificus</i>	القراة الغربية ذات الارجل السوداء
<i>Ixodes pacificus</i>	القراة ذات الأرجل السوداء الغربية

<i>Ixodes scapularis</i>	القرادة ذات الأرجل السوداء
<i>Ixodes simplex</i>	قرادة الخفاش
<i>Ixodes tasmani</i>	قرادة الكيسيات الشائعة
<i>Ixodes trichosuri</i>	القرادة المتماوتة
<i>Ixodes vestitus</i>	قرادة نمبات
<i>Knemidokoptes gallinae</i>	حلمة تساقط الريش
<i>Knemidokoptes mutans</i>	حلمة الرجل الحرشفية
<i>Knemidokoptes mutans</i>	حلمة المنقار
<i>Laelaps echidninus</i>	حلمة الجرذ الشوكية
<i>Laminosioptes custicola</i>	حلمة الطيور المتحوصة
<i>Laminosioptes cysticola</i>	حلمة الدجاج المتكيسة
<i>Lepidoglyphus destructor</i>	حلمة الكالأ أو العلف
<i>Leptotrombidium deliense</i>	حلمة التيفوس الحكي
<i>Liponyssoides sanguineus</i>	حلمة فأر المنزل
<i>Lorryia reticulata</i>	الحلمة الشبكية
<i>Macrocheles glaber</i> <i>Macrocheles perglaber</i>	حلمة الروث الأوربي
<i>Megninia cubitalis</i>	حلمة الريش
<i>Mononychellus tanajoa</i>	حلمة الكسانا الخضراء
<i>Motacclus mangiferae</i>	حلمة صدا الغنبة (المانكو)
<i>Neomoligus capillatus</i>	الحلمة الخرطومية الشوكية
<i>Neoschoengastia americana</i>	برغوث الديك الرومي
<i>Neoschoengastia americana</i>	حلمة هرشة الديك الرومي
<i>Neotrombicula autumnalis</i>	حلمة الحصاد

<i>Notoedres cati</i>	حلمة الحكمة في القطط
<i>Odontacarus australiensis</i>	حلمة صدأ العنب
<i>Oligonychus afrasiaticus</i>	حلمة الغبار على التمر
<i>Oligonychus araneum</i>	حلمة الحشائش
<i>Oligonychus bicolor</i>	حلمة البلوط
<i>Oligonychus caglei</i>	حلمة كيغلي
<i>Oligonychus coffeae</i>	حلمة الشاي العنكبوتية الحمراء
<i>Oligonychus coniferarum</i>	حلمة الصنوبر العنكبوتية
<i>Oligonychus digitatus</i> <i>Colomerus vitis</i>	حلمة الحشائش الناسجة
<i>Oligonychus ilicis</i>	الحلمة الحمراء الجنوبية
<i>Oligonychus indicus</i>	حلمة ورقة قصب السكر
<i>Oligonychus mangiferous</i>	حلمة المانجو العنكبوتية
<i>Oligonychus oryzae</i>	حلمة الرز العنكبوتية
<i>Oligonychus pratensis</i>	حلمة حشيشة بانكس
<i>Oligonychus punicae</i>	حلمة الزبدية البنية
<i>Oligonychus ununguis</i>	حلمة الراتنج العنكبوتية
<i>Oligonychus yothersi</i>	حلمة الأفوكادو الحمراء
<i>Ophionyssus natricis</i>	حلمة الأفعى
<i>Ornithodoros capensis</i>	قرادة طائر البحر اللينة
<i>Ornithodoros gurneyi</i>	قرادة الكنغر اللينة
<i>Ornithodoros lahorensis</i>	قرادة لاهور الرخوة
<i>Ornithodoros moubata</i>	قرادة تامبان عديمة العيون
<i>Ornithodoros savignyi</i>	قرادة تامبان ذات العيون

<i>Ornithodoros tholozani</i>	قراد تولوزاني
<i>Ornithodoros turicata</i>	قرادة الحمى الراجعة
<i>Ornithodoros macmillani</i>	القرادة اللينة المتماوتة
<i>Ornithonyssus bacoti</i>	حلمة الجرذ الاستوائي
<i>Ornithonyssus bacoti</i>	حلمة حكة الجلد الاستوائية
<i>Ornithonyssus bursa</i>	حلمة الزرزور
<i>Ornithonyssus bursa</i>	حلمة الطيور الاستوائية
<i>Ornithonyssus sylviarum</i>	حلمة الطيور الشمالية
<i>Ornithonyssus sylviarum</i>	حلمة دواجن المناطق المعتدلة
<i>Otobius megnini</i>	قرادة الاذن الشوكية
<i>Otodectes cynotis</i>	حلمة الاذن
<i>Otodetes cynotis</i>	حلمة جرب الأذن
<i>Oxycenus maxwellii</i>	حلمة ورق وازهار الزيتون
<i>Panonychus citri</i>	حلمة الحمضيات الحمراء
<i>Panonychus ulmi</i>	الحلمة الحمراء الأوربية
<i>Paraphytoptus chrysanthemum</i>	حلمة شبه برعم الدأودي
<i>Paraplonobia sp.</i>	حلمة فستق الحقل
<i>Penthaleus major</i>	حلمة الشوفان الأزرق
<i>Penthaleus major</i>	حلمة الحبوب الشتوية
<i>Petrobia apicalis</i>	حلمة البقوليات الحمراء
<i>Petrobia latens</i>	حلمة الحنطة البنية
<i>Phyllocoptes abacnus</i>	حلمة ورقة الخوخ
<i>Phyllocoptes abaenus</i>	حلمة تورد المشمش
<i>Phyllocoptes abaenus</i>	حلمة ورق الخوخ المتجولة

<i>Phyllocoptes abaenus</i>	حلمة ورق العلكة السوداء
<i>Phyllocoptes gracilis</i>	حلمة التوت الجاف
<i>Phyllocoptes graniti</i>	حلمة الشعيرات القطيفية على اللوز
<i>Phyllocoptes nageli</i>	حلمة ورق صنوبر دوغلاس
<i>Phyllocoptruta musae</i>	حلمة الموز الأريوفية
<i>Phyllocoptruta musae</i>	حلمة صدا الموز
<i>Phyllocoptruta oleivora</i>	حلمة صدأ الحمضيات
<i>Phyllocoptruta oleivora</i>	حلمة ماوري
<i>Phyllocoptruta sakimurae</i> ,	حلمة الأناناس المسطح
<i>Phytonemus anana</i>	حلمة الجيب الجلدي على الأناناس
<i>Phytonemus pallidus</i>	حلمة الشليك
<i>Phytonemus pallidus</i>	حلمة نبات بخور مريم
<i>Phytoptus insidiosus</i>	حلمة موزائيك الخوخ
<i>Phytoptus insidiosus</i>	موزائيك الخوخ
<i>Phytoptus laevis</i>	حلمة الانتفاخ الخري على الالدر
<i>Phytoptus lewi</i>	حلمة برعم الليلك
<i>Phytoptus marginemtorquens</i>	حلمة التفاف حافة ورقة التفاح والكمثرى
<i>Platyphytoptus sabinianae</i>	حلمة غمد ورقة الصنوبر المسطحة
<i>Platytetranychus multidigitali</i>	حلمة الغلاديشية العنكبوتية
<i>Platytetranychus multidigituli</i>	حلمة خشب الشوك العنكبوتية
<i>Pneumnyssoides caninum</i>	حلمة أنف الكلب
<i>Pneumonyssus simicola</i>	حلمة رئة القرد
<i>Polyphagotarsonemus latus</i>	الحلمة الاستوائية

<i>Polyphagotarsonemus latus</i>	الحلثة البيضاء
<i>Polyphagotarsonemus latus</i>	حلثة الحمضيات الفضية
<i>Polyphagotarsonemus latus</i> <i>Steneotarsonemus bncrofti</i>	الحلثة العريضة
<i>Pseudobryobia drummondi</i>	حلثة الكريوزوت العنكبوتية
<i>Pseudobryobia drummondi</i>	حلثة عشبة الكريوزوت العنكبوتية
<i>Psorobia ovis</i>	حلثة حكة الغنم
<i>Psoroptes cuniculi</i>	حلثة تقرح اذن الارانب
<i>Psoroptes equi</i>	حلثة الجرب
<i>Psoroptes equi</i>	حلثة الجرب الرطب على الخيل
<i>Psoroptes ovis</i>	حلثة جرب الغنم
<i>Pyemotes herfsi</i>	حلثة القش الحكية
<i>Pyemotes ventricosus</i> <i>P. tritici</i>	حلثة حكة القش
<i>Rhipicephalus sanguineus</i>	قرادة الكلب البنية
<i>Rhizoglyphus echinopus</i>	حلثة عشب الجاموس
<i>Rhizoglyphus robini</i>	حلثة الابصال الروبينية
<i>Rhynacus abronius</i>	حلثة ورقة العليك الاسود المتجولة
<i>Rhynacus globosus</i>	حلثة ورقة الكازو المتجولة
<i>Rhynacus tampae</i>	حلثة ورقة الروندرن المتجولة
<i>Rhyncaphytoptus ficifoliae</i>	حلثة ورقة التين
<i>Rhyncaphytoptus platani</i>	حلثة صدأ البطاطا الحلوة
<i>Rhyncaphytoptus ulmivagrans</i>	حلثة ورقة الدردار المتجولة
<i>Rivoltasia bifurcate</i>	حلثة ريش الدجاج
<i>Sarcoptes bovis</i>	حلثة الماشية الحكية

<i>Sarcoptes scabiei</i>	حلمة الإنسان الحكي
<i>Sarcoptes scabiei</i>	حلمة الجرب
<i>Sarcoptes scabiei</i>	حلمة الحك أو الهرش
<i>Sarcoptes scabiei</i>	حلمة الخنزير الحكية
<i>Schizotereanychus andropogoni</i>	الحلمة الغازلة للشباك
<i>Schizotetranychus asparagi</i>	حلمة الهليون الحمراء
<i>Schizotetranychus celarius</i>	حلمة قصب البامبو الحمراء
<i>Scolocenus spiniferus</i>	حلمة جوز الهند الشوكية
<i>Siteroptes graminum</i>	حلمة الحشائش الحكية
<i>Siteroptes mesembrinae</i>	حلمة الفطر والفلفل الأحمر
<i>Stenotarsonemus ananas</i>	حلمة الأناناس شعرية الرسغ
<i>Stenotarsonemus bancrofti</i>	حلمة ساق قصب السكر
<i>Stenotarsonemus laticeps</i>	حلمة البصلة
<i>Stenotarsonemus ananas</i>	حلمة ثمر الاناناس
<i>Stenotarsonemus bancrofti</i>	حلمة قصب سكر غرب أنديانا
<i>Sternostoma tracheacolum</i>	حلمة الرئة
<i>Suidasia nesbitti</i>	حلمة الحبوب الحرشفية
<i>Tarsonemus confuses</i>	الحلمة شعرية الرسغ المحيرة
<i>Tarsonemus setifer</i>	حلمة صدأ الشاي البيضاء
<i>Tegolophus aesculifoliae</i>	حلمة صدأ نبات كستناء الحصان
<i>Tegolophus australis</i>	حلمة الحمضيات البنية
<i>Tegolophus capsicellys</i>	حلمة صدأ الفلفل
<i>Tegolophus carinatus</i>	حلمة صدأ كستناء الحصان

<i>Tegolophus convolvuli</i>	حلمة انتفاخ ورق البطاطا الحلوة
<i>Tegolophus myersi</i>	حلمة برعم زهرة الزيدية أو الأفوكادو
<i>Tegolophus myersi</i>	حلمة عناقيد العنب
<i>Tenuipalpus pacificus</i>	حلمة زهرة العنكبوت
<i>Tenuipapus granati</i>	حلمة الرمان الكاذبة
<i>Tetramyachus urticae</i>	حلمة البيت الزجاجي العنكبوتية
<i>Tetramyachus urticae</i>	الحلمة العنكبوتية الصفراء
<i>Tetranychus Canadensis</i>	الحلمة العنكبوتية ذات البقع الأربعة
<i>Tetranychus cinnabarinus</i>	الحلمة العنكبوتية القرمزية
<i>Tetranychus cinnabarinus</i>	حلمة القرنفل
<i>Tetranychus cinnabarinus</i>	حلمة القطن العنكبوتية
<i>Tetranychus desertorum</i>	الحلمة العنكبوتية الصحراوية
<i>Tetranychus desrtorum</i>	حلمة التين الشوكي العنكبوتية
<i>Tetranychus harti</i>	حلمة الحميض العنكبوتية
<i>Tetranychus hydrangea</i>	حلمة الهيدرانجيا أو الكوبية العنكبوتي
<i>Tetranychus kanzawai</i>	حلمة الشاي العنكبوتية
<i>Tetranychus kanzawai</i>	حلمة كانزاوا العنكبوتية
<i>Tetranychus lambi</i>	حلمة الشليك العنكبوتية
<i>Tetranychus lobsus</i>	الحلمة العنكبوتية المفصصة
<i>Tetranychus ludeni</i>	الحلمة العنكبوتية اللودينية
<i>Tetranychus ludeni</i>	الحلمة العنكبوتية ذات الأرجل الحمراء
<i>Tetranychus ludeni</i>	حلمة الفاصوليا
<i>Tetranychus mcdanieli</i>	حلمة ماك دانيل
<i>Tetranychus mcdanieli</i>	حلمة مكدانيل العنكبوتية

<i>Tetranychus neocalidonicus</i>	حلمة الخضروات
<i>Tetranychus pacificus</i>	الحلمة العنكبوتية الباسيفيكية
<i>Tetranychus schoenei</i>	حلمة شكويني العنكبوتية
<i>Tetranychus tumidus</i>	الحلمة العريضة
<i>Tetranychus tumidus</i>	الحلمة العنكبوتية المنتفخة
<i>Tetranychus turkestanii</i>	حلمة الشليك
<i>Tetranychus turkestanii</i>	حلمة الشليك الحمراء
<i>Tetranychus turkestanii</i>	حلمة شليك ماكريك
<i>Tetranychus urticae</i>	الحلمة العنكبوتية ذات البقعتين
<i>Thyreophagus entomophagus</i>	حلمة ثيريوفاكس الطحين
<i>Trimeroptes aleyrodiformis</i>	حلمة ورقة الجنار طويلة الخطم
<i>Trisetacus gemmavitiensis</i>	حلمة تورد الصنوبر
<i>Trisetacus juniperinus</i>	حلمة برعم العرعر
<i>Trisetacus pini</i>	حلمة برعم الصنوبر
<i>Trisetacus quadrisetus</i>	حلمة ثمار العرعر
<i>Trixacarus caviae</i>	حلمة جرب خنزير غينيا
<i>Tyrolichus casei</i>	حلمة الجبن
<i>Tyrophagous longior</i>	حلمة البذور
<i>Tyrophagous putrescentiae</i>	حلمة العفن
<i>Tyrophagous castellani</i>	حلمة حكة جوز الهند
<i>Tyrophagous putrescentiae</i>	حلمة العفن
<i>Vacates acris-cumena</i>	حلمة الانتفاخ الاصبعي على الاسفندان السكري
<i>Varroa jacobsoni</i>	حلمة الفاروا



<i>Vasates quadripedes</i>	حلمة ورم القيقب المثاني
<i>Walzia australica</i>	الحلمة الاسترالية الدوارة

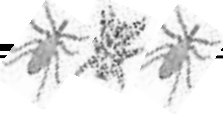

المصادر

- أبو الحب، جليل كريم وخالد عبدالرزاق حبيب (1990) الآفات الحيوانية اللاحشيرية العملي. مطبعة التعليم العالي، هيئة التعليم التقني، بغداد، العراق.
- البعلبكي، منير ورمزي البعلبكي (2009) المورد الحديث. دار العلم للملايين، بيروت، لبنان.
- جيسون، ك، كيفر. وأ. بيكر (1975) الحلم الضار بالنباتات الاقتصادية، جامعة كاليفورنيا، ترجمه إلى العربية: د. جليل أبو الحب في جزئين، الجزء الأول عام 1983 والثاني عام 1986، جامعة بغداد.
- الجليلي، محمود (1978) المعجم الطبي الموحد. مطبعة المجمع العلمي العراقي، بغداد، العراق.
- حبيب، خالد عبدالرزاق وإبراهيم جدوع الجبوري وخولة طه النعيمي (1984) الآفات الحيوانية غير الحشرية وطرق مكافحتها. مؤسسة المعاهد الفنية، بغداد، العراق.
- حتي، يوسف وأحمد شفيق الخطيب (1989) قاموس حتي الطبي الجديد. مكتبة لبنان، بيروت، لبنان.
- حسين، أحمد حماد وأمیل شنودة دميان (1977) بيولوجية الحيوان العملية. الطبعة الثامنة، دار المعارف، القاهرة.
- حماد، شاكر محمد، فاروق الجبار وعبدالعزيز المنشاوي (1979) الحشرات الاقتصادية والحيوانية الأخرى للمحاصيل والفاكهة والغابات ونبات الزينة. كلية الزراعة، جامعة الاسكندرية، دار المطبوعات الجديدة.
- الخطيب، أحمد شفيق (1978) معجم الشهابي في مصطلحات العلوم الزراعية. مكتبة لبنان، بيروت، لبنان.
- زاي، جيانك زانك (2003) حلم الزراعة المحمية. ترجمه إلى العربية: د. نزار مصطفى الملاح، دار ابن الأثير للطباعة والنشر (2017) جامعة الموصل، الموصل، العراق.

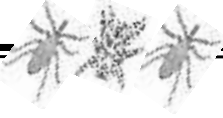

سيرفس، م، و (1984) المرشد إلى علم الحشرات الطبية. ترجمه إلى العربية: علي محمد سليط وزهير الصفار ورياض العراقي، مطبعة جامعة الموصل، العراق.

غنيم، كارم السيد (1998) القاموس البيولوجي. مكتبة ابن سينا للطباعة والنشر والتوزيع والتصدير، القاهرة، جمهورية مصر العربية.

مارجوري، أ.، هوي (2011) مقدمة في الإدارة المتكاملة للأكاروسات الزراعية. ترجمه إلى العربية: د. نزار مصطفى الملاح، دار ابن الأثير للطباعة والنشر (2017) جامعة الموصل، موصل، العراق.

مجهول (1971) معجم الحيوان، المكتب الدائم لتنسيق التعريب في الوطن العربي، الرباط، المغرب.

مجهول (1976) المعجم الموحد للمصطلحات العلمية في مراحل التعليم العام، مصطلحات علم الحيوان. مطبعة المجمع العلمي العراقي، بغداد، العراق.

محمد، إبراهيم إسماعيل وحيدر صالح الحيدري (1965) أنواع الأكاروس الجديدة في العراق. مديرية البحوث والمشاريع الزراعية العامة، نشرة رقم 131، وزارة الزراعة، بغداد.

محمد، إبراهيم إسماعيل (1963) الآفات الاكاروسية في مصر وطرق علاجها. مكتبة الأنجلو المصرية، القاهرة.

الملاح، نزار مصطفى (2012) الاكاروسات، الأساسيات والاقتصاديات والمكافحة. دار ابن الأثير للطباعة والنشر، جامعة الموصل، موصل، العراق.

الملاح، نزار مصطفى (2012) معجم الملاح في مصطلحات علم الحشرات. دار ابن الأثير للطباعة والنشر، جامعة الموصل، موصل، العراق.

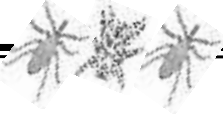

المصادر الاجنبية

- Aoki, J. (1967). Microhabitats of oribatid on a forest floor. Nat. Sci. Mus. Tokyo 10 (2): 133-138.
- Athias-Henriot, C. (1975), The idiosomatic euneotaxy and epineotaxy in gamasids (Arachnida, Parasitiformes) Zool. Syst-Evolut. Forsch. 13 (2): 97-109.
- Atyeo, W. T., Braash, N. L. (1966). The feather mite genus *Proctophyllodes* (Sarcoptiformes: Proctophyllodidae). Bull. Univ. Nebraslsa Mus. 5: 1-354.
- Audy, J. R. Radovsky, F. I., Vercammen-Grandjean. P.H. (1972). Neosomy: radical intrastadial metamorphosis associated with arthropod symbioses Med. Entomol. 9 (6): 487-494.
- Aziz, S. A., (1977) Phytophagous and entomophagous insects and mites of Iraq. Natural History Research 33. Baghdad, Iraq.
- Balashov, Y. S. (1961). The structure of digestive organs and the blood diagection in Argasidae. Inst. Akad. Nauk. SSSR 20: 185-225.
- Balogh, J. (1972). The oribatid Genera of the world akadamiai Kaido: 199pp.
- Blauvelt, W. E. (1945). The internal morphology of the common red spider (*Tetranychus telarius* Linn.). Cornell Univ. Agr. Exp. Sta. Memoir 270: 35pp.
- Bosik, J. J. (1997) Common Names of Insects and Related Organisms. Lanham, MD. Entomological Society of America.
- Bronswijk, J. E. (1978) House dust as ecosystem. Recent Advance in Acarology. (2) 167-172.
- Bronswijk, J. E., Van, M. H. Sinha, R. N. (1971). Pyroglyphid mites and house dust alleer. J. allergy 47 (1): 31-52.
- Derwesh, A. I. (1965) A preliminary list of identified insects and some arachnids of Iraq. Directorate General of Agricultural Research and Projects Bulletin No. 121, Baghdad, Iraq.
- Dubinín, W. B. (1951). Feather mites (Analgesoidea). Part



- Introduction to their study. Fauna USSR 6 (5): 1- 363.
- Ecenroe, W. D. (1971). The red photoresponse of the spider mite *Tetranychus urticae* (Acari: Tetranychidae). *Acarologia* 13(1): 113-118.
- Evans, G. O. (1963). Observations on internal anatomy of the legs in the free-living Gamasina (Acari: Mesostigmata). *Bull Brit. Mus. (Nat. Hist.)*. 10 (5): 277-303.
- Evans, G. O. (1963). Some observations on the chaetotaxy of the pedipalps in the mesostigmata (Acari). *Ann. Mag. Nat. Hist* 6 (13): 513-527.
- Evans, G. O. (1992) Principles of Acarology. CAB International Wallingford, U.K.
- Evans, G. O. Browning., E. (1955), Techniques for the preparation of mites for study. *Ann. Mag. Nat. Hist* 8 (12): 631-635.
- Evans, G. O., Sheals, J. G., Macfarlane, D. (1961), Free-living acari. In *Terrestrial Acari of the British isles*. Vol. (1): 89-106. British Museum Natural History. London.
- Farish, D. J., Axtell, R. C. (1971) Phoresy redefined and examined in *Macrocheles muscadomesticae* (Acari: Macrochelidae). *Acarologia* (1): 16-29.
- Furumizo, R. T., Wharton, G. W. (1975). A case of postimaginal molt in the American house dust mite *Dermatophagoides farinae* Hughes. 1961 (Acari: Pyroglyphidae) *A carology* 17 (4): 730-733.
- Gerson, U., (1978) Silk production in *Tetranychus*. *Recent Advance in Acarology*. (1) 177-188.
- Gilyarov. M. S. (ed.) (1978) Handbook for the Identification of Soil-inhabiting Mites Trombidiformes. Zoological Institute of the Academy of Science. SSSR. Leningrad. 271 pp. [in Russian].
- Gilyarov. M. S. and Bregetova. N. G. (eds) (1977) Handbook for the Identification of Soil-inhabiting Mites Mesostigmata. Zoological Institute of the Academy of Science. SSSR. Leningrad. 717 pp. [in Russian].
- Gilyarov. M. S. and Krivolutsky. D. A. (eds) (1975) Handbook



- for the Identification of Soil-inhabiting Mites Sarcoptiformes. Zoological Institute of the Academy of Science. SSSR. Leningrad. 491 pp. [in Russian].
- Hadley, N. F. (1986) The Arthropod Cuticle. Scientific American. 255 (1): 98-106.
- Hammen, L. C. (1970) Classification and phylogeny of mites. Proc. 3rd Int. Congr. Acarology, Prague: 275-282.
- Hazan, A., Gerson, U., Tahor, A. S. (1975). Spider mite webbing. The production of webbing under various environmental conditions. Acarologia 10 (1): 68-84.
- Howell C. J., Walker J.B. & Nevill E. M. (1978). Ticks, mites and insects infesting domestic animals in South Africa. Republic of South Africa Department of Agricultural Technical Services Science Bulletin 393, Pretoria. [Simple illustrated descriptions of species important in South Africa.]
- Johnston & Moraza (1991) The idiosomal adenotaxy and poroidotaxy of Zerconidae (Mesostigmata, Zerconina): In Dusabak and Bukva (eds) Modern Acarology. Vol. 2:349-36.
- Krantz and Redmond (1987) A revision glandular and poroidal idionotal systems in *Macrocheles perglaber* F&P (Acari, Macrochelidae) Exp. Appl. Acarol. 3: 243-253.
- Krantz, G. W. (1978). A Manual of Acarology-Oregon State University, Book Store, Inc. Corvallis, U.S.A.
- Lawrence, E. (1989) Henderson's Dictionary of Biological Terms, 10th ed., Wiley, Interscience Publication John Wiley and Son's, New York, U.S.A.
- Lipousky, L. J., Byers, G. W., Kardos, E. H. (1957). Spermatophors the mode of insemination of chiggers (Acari Trombiculidae). J. Parasitol. 43: 256-262.
- Macfadyen, A. (1953). Notes on methods for extraction of small soil arthropods. J. Anim. Ecol. 22: 65-77.
- Matthysse J. G. & Colbo M.H. (1987). The Ixodid Ticks of Uganda. Entomological Society of America, Maryland. [Illustrated identification and biology of most of the



- important species found in eastern and central Africa.]
- McGavin, G. C. (2000) Dorling Kindersley Handbook: Insects, Spiders and Other Terrestrial Arthropods, Dorling Kindersley, U.K.
- Mills, L. R. (1973). Morphology of glands and ducts in the two-spotted spider-mite, *Tetranychus urticae* Kock. *Acarologia* 15 (2): 218-236.
- Mohamed, I. I., El-Haidary. H.S. (1968) The eriophyid mites of Iraq. Directorate General of Agricultural Research and Projects Bulletin No, 179, Baghdad. Iraq.
- Norton, R. A. (1998) Morphological evidence for the evolutionary origin of Astigmata. *Experimental and Applied Acarology* 22: 559-594.
- Okello-Onen J., Hassan S. M. & Essuman (1999). Taxonomy of African Ticks, an Identification Manual. International Centre for Insect Physiology and Ecology Press, Nairobi. [An illustrated identification guide to most species of importance to domestic animals.]
- Oldfield, G. N., Hobza, R. F., Wilson. N. S. (1970). Discovery and characterization of spermatophores in the Eriophyoidea (Acari). *Ann. Entomol. Soc. Amer.* 63 (2): 520-526.
- Parker, S.P. (1990) Synopsis and Classification of Living Organisms. Vol. 2. McGraw-Hill, New York.
- Pritchard and Baker (1955) A revision of the spider mite family Tertranychidae. *Mem. Pac. Coast Entomol Soc.* 2: 1-472.
- Rohde, G. J., Oemick, D. A. (1967). Anatomy of the digestive and reproductive systems in an acarid mite (Sarcoptiformes). *A carologia*, (3): 608-616.
- Sonenshine D. E. (1991). Biology of Ticks, volumes 1 & 2. Oxford University Press, New York. [Detailed account of all aspects of tick biology and disease relationships, including morphology in relation to identification.
- Walker, A. R. (2013) Ticks of Domestic Animals in Africa. (eds). Atlanta, Houten, The Netherlands.